



ELEIÇÕES 2012

www.mocratas.org.br

MICARLA NÃO FALA EM REELEIÇÃO E RECLAMA FALTA DE REPASSES POLÍTICA, 8

DEMOCRATAS OFICIALIZA APOIO A ROGÉRIO MARINHO, DO PSDB PRINCIPAL, 03

www.novojornal.jor.br

Ano 3 / Nº 792 / Natal, SÁBADO 2 de Junho de 2012

R\$ 1,50

NOVO JORNAL

EXEMPLAR DE ASSINANTE

10 CIDADES

EXECUTIVO DA FIFA FAZ ALERTA SOBRE O FUTURO DA ARENA

/ AVALIAÇÃO / DIRETOR DE PROJETOS DA FIFA NA COPA DE 2010 ALERTA QUE, SEM PLANEJAMENTO, ESTÁDIOS FEITOS PARA ESSE TIPO DE EVENTO ACABAM SE TORNANDO SUBUTILIZADOS



ARGEMIRO LIMA / NU

17 ECONOMIA

ROBERTO REQUIÃO DIZ QUE RN TEM DE BUSCAR APOIO DO GOVERNO FEDERAL PARA CONQUISTAR INDUSTRIALIZAÇÃO

09 ESPORTES

ABC ENFRENTA SÃO CAETANO NO FRASQUEIRÃO

Alvinegro tentará repetir em casa atuação que levou à goleada contra o Barueri, em São Paulo, na rodada anterior da Série B.

11 CIDADES

TCE ORIENTA QUE 139 CIDADES EVITEM FESTAS

Por meio de recomendação, procurador avisa que fiscalizará cidades sob emergência que promoverem festejos de São João.

WWW.IVANCABRAL.COM

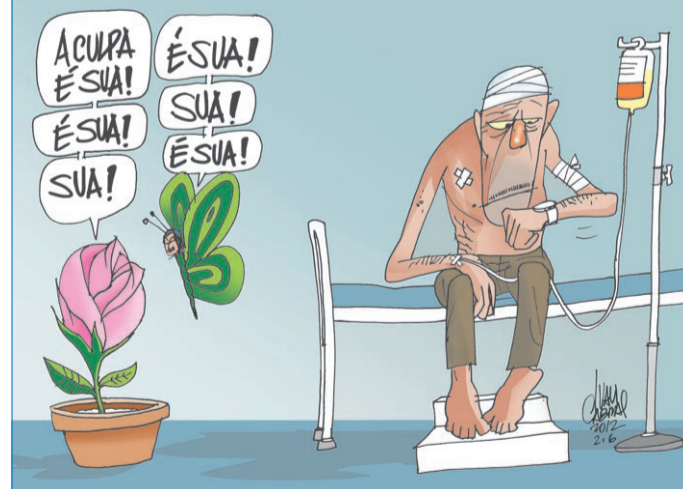

02 ÚLTIMAS



REPRODUÇÃO

AMÉRICA VENCE E ASSUME A LIDERANÇA

Com vitória de 2 a 0 sobre o Guaratinguetá, alvirrubro mantém a invencibilidade e garante a liderança na Série B do Brasileirão.

15 ECONOMIA



MAGNUS NASCIMENTO

DORE VAI PRODUZIR ÁGUA E ENERGÉTICO COM A MARCA MORMAI

QUEM PROCURA ACHA

PLANTÃO EXCLUSIVO SÓ NESTE FIM DE SEMANA AO LADO DO HIPER PRUDENTE.

ECOCIL

Acesse o site www.ecocil.com.br e confira todas as promoções.



HYUNDAI COM TAXA ZERO. APROVEITE.



VEJA NA PÁGINA 7

Respeite a sinalização de trânsito

100% LÍDER

/ SOBRANDO / AMÉRICA SURPREENDE O GUARATINGUETÁ EM SUA PRÓPRIA CASA E, COM DOIS GOLS NO SEGUNDO TEMPO, VOLTA À LIDERANÇA DA SÉRIE B DO CAMPEONATO BRASILEIRO

LUAN XAVIER
DO NOVO JORNAL

O AMÉRICA NÃO jogou de forma tão eficiente como nos últimos jogos, mas fez o suficiente contra o Guaratinguetá fora de casa para conseguir sua terceira vitória consecutiva nesta Série B, manter os 100% de aproveitamento na competição e voltar à liderança da competição - pelo menos até o fechamento da rodada, hoje - mesmo com um jogo a menos que os adversários do topo da tabela.

A vitória por 2 a 0 em cima do time paulista foi construída já na etapa final de jogo no Estádio Dario Leite e saiu dos pés do ala Gustavo, que entrou no segundo tempo, e do atacante Lúcio Curió. O primeiro foi aos 22 minutos e demorou para ser validado pelo árbitro carioca João Batista de Arruda, que distribuiu nada menos que oito cartões para o time rubro durante a partida. Em jogada pela esquerda, Gustavo avançou e chutou forte contra o gol defendido por Saulo, que ainda tocou na bola, mas não evitou o gol. A bola furou a rede da trave defendida pelo goleiro do Guaratinguetá e confundiu o árbitro da partida, que foi conferir o buraco por onde a bola passou para fora do gol antes de apontar para o centro de campo.

Depois disso, já aos 44 minutos da etapa final, Lúcio Curió foi quem decretou a vitória rubra. Novamente pela esquerda, após incontáveis tentativas pela direita durante todo o jogo, o centroavante rubro avançou na área e chutou contra o gol do Guaratinguetá. A bola ainda desviou no zagueiro antes de entrar e selar a vitória americana.

/ HABITAÇÃO /

BB faz corte agressivo nos juros e se iguala à Caixa

O BANCO DO Brasil anunciou ontem um corte agressivo nos juros do financiamento imobiliário, que o coloca em condições e taxas praticamente iguais às oferecidas pela Caixa Econômica Federal, líder absoluta da habitação. Para imóveis de até R\$ 500 mil, a taxa foi reduzida de 10% ao ano para 8,9%, podendo cair para 8,4% se o cliente pagar em dia e para 7,9% se tiver conta salário.

São taxas que só a Caixa Econômica Federal, que tem 75% do financiamento imobiliário, pratica no país. A essas taxas soma-se a TR (Taxa Referencial), que está praticamente zerada. Segundo Alexandre Abreu, vice-presidente de varejo, o BB quer se tornar até 2015 o segundo maior banco no financiamento imobiliário brasileiro, segmento do crédito com maior potencial de crescimento nos próximos anos. Ontem, o BB tem R\$ 8,6 bilhões em empréstimos habitacionais, a quinta posição, atrás de Caixa (R\$ 164,6 bilhões), Itaú (R\$ 21,4 bilhões), Santander (R\$ 16 bilhões) e Bradesco (R\$ 15,5 bilhões).

Apesar de ser o maior banco brasileiro, o BB só entrou em 2008 no crédito imobiliário. Até então, o banco tinha a prerrogativa de destinar 65% dos recursos da poupança para o crédito agrícola e não ao imobiliários como os demais bancos.

"Durante 200 anos, o BB não tinha crédito imobiliário na prateleira. Nada mais natural trazer essa operação para o BB, que tem a maior base de clientes do país. O empréstimo imobiliário é uma âncora para fidelizar o cliente, que fica com você durante 10, 20, 30 anos", disse Gueitiro Matsuo Genso, diretor de crédito imobiliário.

Pagamento em dia

O novo desconto para pagamento em dia será informado por e-mail, SMS ou carta poucos dias antes do vencimento e será descontado, automaticamente, no pagamento da prestação. Todas as novidades valem a partir



▶ Gustavo Ribeiro entrou no 2º tempo e abriu o placar para o América

Mesmo o próprio técnico americano tendo reconhecido que a apresentação do time rubro não foi totalmente o que ele esperava, a terceira vitória rubra teve mais um crédito para Roberto Fernandes. Após empatar em 0 a 0 no primeiro tempo, marcado pelo bom domínio de bola do time rubro, mas pela pouca objetividade na finalização das jogadas de ataque, o comandante americano sacou os dois alas para colocar dois homens de velocidade em campo - o atacante Pingo e o ala Gustavo, autor do primeiro gol.

A vitória no interior paulista manteve o América como um dos três únicos times da Série B que ainda estão com 100% de apro-

veitamento na competição, junto com América-MG e Criciúma, que jogam hoje entre si em Minas Gerais.

O próximo compromisso do América é terça-feira (5) contra o Vitória no estádio Barradão, em Salvador, em partida válida ainda pela segunda rodada da Série B. Três dias depois, na sexta (8), o time rubro finalmente entrará em campo pela quinta rodada, desta vez contra o Bragantino-SP no estádio Nazarenão, em Goianinha.

Como apenas América-MG e Criciúma podem tomar a liderança do América e jogam entre si, às 16h20 de hoje em Minas Gerais, o time rubro vai torcer por um empate no Estádio Independência

para seguir na ponta da tabela de classificação da Segundona.

Além da vitória do América em cima do Guarará, a abertura da quarta rodada ontem teve ainda as vitórias de Goiás e Atlético-PR em cima de CRB e Grêmio Barueri, respectivamente.

QUEM PROCURA ACHA
PLANTÃO EXCLUSIVO
SÓ NESTE FIM DE SEMANA AO LADO DO HIPER PRUDENTE.
02 quartos com o m² mais barato da região.
VIDA ECOCIL
R. 4-33.910



▶ Alexandre Abreu, vice-presidente de varejo do BB: aposta no crédito imobiliário

de segunda.

As melhores condições serão dadas a novos financiamentos e a clientes que vierem de outros bancos. Se o cliente tiver conta-salário, a taxa pode cair de 8,4% para até 7,9%, mas clientes com financiamento já em curso não serão beneficiados pelas novas taxas e condições.

Segundo o BB, um financia-

mento de R\$ 240 mil em 25 anos pode ter uma economia de até R\$ 2.272 no primeiro ano e de aproximadamente R\$ 28 mil no período total. No caso de imóveis com valor acima de R\$ 500 mil, a taxa caiu de 11% ao ano para 10% mais TR. Os juros podem cair para 9,5% se o cliente for pontual e para 9%, se mantiver conta-salário no BB.

QUEM PROCURA ACHA
PLANTÃO EXCLUSIVO
SÓ NESTE FIM DE SEMANA AO LADO DO HIPER PRUDENTE.
Aptos entregues com armários na cozinha e banheiros. (somente neste fds)
CENTRAL PARK
R. 7-22.329

/ FLAMENGO /

ACABOU A BAGUNÇA, COMEÇOU A GUERRA



▶ Ronaldinho: saída litigiosa e indignação de dirigentes rubro-negros

EM TOM BÉLICO, dirigentes do Flamengo afirmaram na tarde de ontem que prepararam "um tiro de canhão" contra o meia-atacante Ronaldinho, que obteve na Justiça liminar para se desligar do clube. A presidente do Flamengo, Patrícia Amorim, disse que "a briga está apenas começando" e afirmou que a "pancada vai deixar cicatrizes".

"Mas a nação não deve ter dúvidas de que o Flamengo será implacável na busca de seus direitos. O Ronaldinho infelizmente optou por deixar o Flamengo pelas portas dos fundos", disse Amorim em pronunciamento no qual não respondeu questionamentos de jornalistas.

O diretor técnico Zinho atribuiu a decisão de Ronaldinho em acionar o clube na Justiça à linha dura que pretende implantar no clube. Segundo ele, "acabou a bagunça, acabou a festa".

"Quando cheguei, me reuni com Ronaldinho e o grupo. Disse para eles: 'Não vim para brincar'. Do jeito que as coisas estavam não condizia com o que se quer com o futebol. Fui bem direto com ele na frente de todos. Estramos com a ideia de profissionalismo, a corda apertou. Disse que não tinha mais conversa fiada ou regalia.

Talvez esse seja um dos motivos pelo qual ele tomou essa decisão. O Ronaldinho não teve conduta de atleta profissional", disse o ex-jogador, que também não respondeu a perguntas dos jornalistas.

O vice-presidente jurídico do clube, Rafael de Piro, disse que o Flamengo está municiado para a batalha judicial. "É questão de honra essa briga. O Flamengo está tomado de sentimento de indignação. Estamos preparando um tiro de canhão em todas as esferas", disse ele, que contesta o valor da dívida.

Ronaldinho conseguiu a liminar para deixar o Flamengo na quinta-feira. Ele cobra na Justiça trabalhista uma dívida de cerca de R\$ 40 milhões referentes a 12 meses de previdência, fundo de garantia e mais cinco meses de salários que dizem respeito aos direitos de imagem.

De acordo com o Painel FC desta sexta-feira, o Flamengo pretende contra-atacar com relatórios comprovando que o jogador faltou e chegou atrasado a diversos treinos do time. Os documentos devem ser levados à Justiça para argumentar que quem não cumpriu o contrato de trabalho, na realidade, foi o próprio Ronaldinho.

/ TRANSPORTE /

ESTATAL DO TREM-BALA DEVE OPERAR EM UM MÊS

A ETAV (EMPRESA do Trem de Alta Velocidade), estatal que vai gerenciar o projeto de trem-bala do país, deverá começar a operar um mês, disse Bernardo Figueiredo, que foi escolhido por Dilma Rousseff para assumir a presidência da empresa. Em 2010, o Congresso aprovou a criação da estatal, mas até agora ela não havia sido efetivamente posta para funcionar devido ao fracasso em 2011 da primeira tentativa do governo de licitar o trem de alta velocidade entre Campinas-SP-RJ.

Segundo Figueiredo, que teve sua renomeação à presidência da ANTT (Agência Nacional de Transportes Terrestres) rejeitada pelo Senado em fevereiro, a estatal já tem orçamento (R\$ 8 milhões para esse ano) e precisaria de ter formalidades como registros, formação de conselho e o restante da diretoria para começar a funcionar. "Acho que em um mês a gente resolve isso", afirmou Figueiredo, que foi confirmado ontem como presidente da estatal.

QUEM PROCURA ACHA
PLANTÃO EXCLUSIVO
SÓ NESTE FIM DE SEMANA AO LADO DO HIPER PRUDENTE.
Pronto para morar e financiamento imediato direto com o banco.
R. 1-41.430



► Rosalba lembrou que aliados de Rogério Marinho não estão envolvidos em escândalos



► Agripino diz que Rogério é "amigo do Democratas"

CANDIDATO DO GOVERNO

/ ALIANÇA / DEM OFICIALIZA APOIO À CANDIDATURA DO TUCANO ROGÉRIO MARINHO À PREFEITURA DE NATAL

CLÁUDIO OLIVEIRA
DO NOVO JORNAL

O PRÉ-CANDIDATO A prefeitura de Natal Rogério Marinho (PSDB) recebeu ontem o apoio oficial do Democratas para sua futura candidatura. Ele agora segue dialogando com outros partidos, especialmente os que formam a base aliada da governadora Rosalba Ciarlini, como o PMN (Partido da Mobilização Nacional) que deve oficializar apoio a Rogério nas próximas semanas.

Rogério Marinho disse que o Democratas dá "envergadura" e "musculatura" política à sua futura candidatura e que o diálogo está avançado com outros partidos. "O DEM é o primeiro partido, até pela nossa afinidade, pela nossa convergência. Temos até o dia 30 de junho e vamos continuar conversando com outros partidos, com o PMN, com o PSC, com o PTB, com o PRP e com outros partidos", explicou.

Com a aliança, o tucano já soma aproximadamente seis

minutos, segundo cálculos do partido, no horário gratuito eleitoral e esse tempo pode aumentar dependendo das novas legendas que se agregarem a ele.

Ontem, durante o encontro que oficializou a aliança DEM-PSDB no auditório do restaurante Cuxá, em Lagoa Nova, o presidente da Assembleia Legislativa Ricardo Motta (PMN) disse que seu desejo pessoal é que o seu partido apoie a candidatura de Rogério Marinho. "Vamos nos unir para deliberar oficialmente nosso apoio", declarou Motta.

Quem também declarou que vai apoiar Marinho foi outro partido da base aliada do governo, o PSL (Partido Social Liberal). O presidente do Diretório Estadual, Araken Farias, disse que sua legenda é e continuará sendo da base governista e pediu que Rogério Marinho vencesse as eleições.

As alianças do PSDB com outras legendas devem ganhar mais impulso a partir de agora, devido à união oficializada com

o DEM. O nome do tucano foi exaltado em todos os momentos da evento, inclusive pela governadora Rosalba Ciarlini que afirmou ser Rogério Marinho aquele que Natal precisa no momento. "Sua capacidade, sua vontade e garra ainda será pequena comparada ao seu espírito público e ao amor pelo que faz", elogiou.

Rosalba aproveitou a ocasião para apresentar os esforços do governo no desenvolvimento do Estado e apresentou sua atuação como forma de mostrar que Rogério Marinho está com aliados livres de escândalos. "Tem gente querendo ver o circo pegar fogo, mas no meu governo não tem Foliaduto, não tem Operação Hígia. Temos muitas conquistas, embora muitas dificuldades precisem ser superadas. Essas mãos sempre foram e continuarão limpas", declarou a governadora.

O Democratas repete em Natal o mesmo projeto que está adotando em todo o país, especialmente nas capitais. "A relação é nacional. Onde o PSDB é

mais forte tem o nosso apoio, onde o Democratas é mais forte tem o apoio do PSDB", declarou o senador José Agripino ao justificar o apoio a Rogério.

A proximidade entre DEM e PSDB não é novidade e ficou mais provável em fevereiro passado quando o Democratas anunciou a aliança com os tucanos em quatro capitais, entre elas, Natal. Porém, naquele momento, o senador José Agripino, líder do Democratas, disse que havia uma simpatia pelo nome de Rogério, mas ainda não estava definido.

Agora, além de Rogério Marinho em Natal, o DEM apoia José Serra em São Paulo e recebem o apoio do PSDB à candidatura de ACM Neto em Salvador e a de João Alves em Aracaju, trabalhando ainda a união em Fortaleza, Macapá, Belém e Campo Grande.

Para Agripino, Rogério Marinho não é apenas o candidato mais preparado para governar a capital potiguar. É também "o amigo" do Democratas e foi nes-

“

TEM GENTE

QUERENDO VER

O CIRCO PEGAR

FOGO, MAS NO MEU

GOVERNO NÃO TEM

FOLIADUTO, NÃO

TEM OPERAÇÃO

HÍGIA”

Rosalba Ciarlini
Governadora

se clima de amizade que firmou-se a aliança. "Hoje é um encontro de amigos onde demonstramos o posicionamento claro do DEM à candidatura de Rogério Marinho. É o nome que está faltando para governar Natal", declarou o senador.

ROGÉRIO LIVRE PARA ESCOLHER O VICE

O apoio do DEM já foi dado ao nome que a governadora Rosalba Ciarlini vai apoiar em Natal. Porém, mesmo com esse apoio, não há imposição para que o vice de Rogério Marinho venha a ser um Democrata. "Vamos deixá-lo totalmente a vontade para escolher o nome que mais fortalecer a chapa. Será uma escolha dele", declarou Agripino.

Caso o DEM apresentasse um nome, o do deputado federal Felipe Maia seria um dos mais cotados. Porém, da mesma forma que não aceitou ser o candidato do partido à prefeitura, diz que também não tem a intenção na vice-candidatura.

"Não há essa possibilidade. Eu tive 137 mil votos em todo o estado para o mandato de quatro anos. Acho que o povo não en-

tenderia se visse o meu nome na chapa de vice -prefeito em Natal", declarou. Maia diz que sua atuação será estar ao lado de Rogério Marinho na campanha, mas não como vice na chapa.

Rogério Marinho sempre declarou que o DEM era o aliado preferencial e até mesmo pela afinidade, convergência que ele mencionou ontem. Neste sentido, a probabilidade de que a relação não fique somente no apoio e se reflita nos candidatos da chapa majoritária é grande. Mas, livre pelo DEM para apontar o seu vice, a escolha depende das novas alianças. "A indicação do vice é uma outra conversa. Primeiro vamos ver qual o arco da aliança que nós temos e ver qual é o nome que soma mais à nossa chapa. Poderá vir do DEM, mas não neces-



► Rogério Marinho afirma que vai avaliar arco de aliança para definir candidato a vice

sariamente", diz Rogério Marinho. Ele diz que, com a saída da ex-governadora Wilma de Faria (PSB) da disputa, há uma mudança no processo eleitoral que pode temporariamente beneficiar o ex-prefeito Carlos Eduardo (PDT). "É natural que o ex-prefeito até

cresça um pouco mais nesse momento, mas nós acreditamos que o processo só vai se iniciar de verdade com o início das campanhas eleitorais. Administrar uma cidade como Natal tem mais a ver com a condição técnica, gerencial e a possibilidade de apresentar

projetos do que necessariamente com a notoriedade desse ou daquele candidato", enfatizou.

Sobre a rejeição das contas de Carlos Eduardo, que pode levá-lo à inelegibilidade, o tucano preferiu não opinar, uma vez que a questão ainda está sendo ajuizada.

DEMOCRATA, ENILDO PODE DEIXAR LIDERANÇA DE MICARLA

O vereador democrata Enildo Alves, ainda líder da prefeita Micarla de Sousa (PV) na Câmara Municipal, foi um dos que mais expôs a satisfação no apoio do seu partido à pré-candidatura de Rogério Marinho, mas essa satisfação o levará a entregar a liderança da prefeita na Câmara - caso Micarla venha ser candidata à reeleição.

Micarla e Enildo podem ficar então em lados opostos, já que Rogério Marinho trabalha com um discurso de completa oposição à prefeita, mas Enildo já avisou que vai permanecer na base governista do parlamento municipal. "Já é assunto decidido que se a prefeita anunciar candidatura eu entrego a liderança porque tenho o meu candidato, mas de forma alguma deixarei de apoiá-la na Câmara", externou.

Enildo disse que esse é o entendimento já aceito pelos seus líderes democratas e também pela prefeita, que teria lhe pedido para permanecer na liderança da base governista até dezembro mesmo estando ele no palanque de Rogério Marinho.

O vereador, no entanto, diz que seria incoerente agir assim, mas não pretende fazer oposição à ela na Câmara. "Vou ajudar a prefeita até dezembro, mesmo entregando a liderança e ninguém espere me ver falando mal dela. Claro que não posso lhe dar apoio político à candidatura porque meu partido tem um candidato e sou fiel a ele", declarou.

Enildo disse que a aliança DEM/PSDB ocorreu naturalmente ao longo dos anos e não por meio de negociações. Inclusive, acredita que pode ocorrer uma união do PV ao DEM, num segundo turno.

O outro vereador Democrata, Ney Lopes Júnior, também disse que sua atuação na Câmara não vai mudar após a aliança com os tucanos, permanecendo na base aliada da administração municipal. "Não mudará em nada. Vamos continuar trabalhando em benefício da cidade. O que for bom para Natal terá o meu voto", declarou Ney Júnior.

**CARLOS FIALHO**

Escritor e publicitário ▶ cruvinelcamisa9@gmail.com

A SECRETARIA DA GAMBIAARRA

NA SECRETARIA DA Gambiarra tudo é na base do improvisado. A palavra de ordem é disposição e o maior elogio possível é “proativo”. A prefeita não esconde sua satisfação com o desempenho da pasta criada em sua gestão. Hoje, não é excessivo dizer que tal setor do executivo municipal é o que melhor funciona, propagando à população o estilo de governar da alcaidessa. Há muitas versões sobre como surgiu tal secretaria e de quem teria sido a ideia de implementá-la, porém a maior parte delas é inventada na hora e, por isso, carecem de veracidade. Sabia-se apenas que o responsável pelo setor era um gato, para sustentar a credibilidade do cargo à força de um mau trocadilho. Investiguei sua origem e constatei que tudo começou numa pequena salinha

na SEMSUR, conhecido como o “Setor da Gambiarra”. Era lá que autorizavam as ligações extras de energia para iluminar ruas no período junino.

A presteza com que os poucos membros da pequena sala resolviam os problemas logo ganhou fama entre os funcionários das outras secretarias. A necessidade de contornar situações desfavoráveis na hora, sem grandes recursos, com rapidez e criatividade fez com que os trabalhadores comissionados do setor ficassem conhecidos como os novos MacGyvers. Quando soube que uma pequena parte da parte de sua equipe estava ganhando elogios em detrimento de todos os demais que só recebiam ingratidão e críticas vorazes da população, a chefe decidiu dar

mais espaço aos jovens funcionários. Desalojou alguma secretaria inoperante à qual não teve grandes dificuldades em encontrar e instalou a recém-criada SEGAM. Era seu desejo que a gestão tivesse uma marca positiva, que ela agregasse valores positivos a sua imagem logo após deixar o mandato. Quem sabe ela não conseguia virar um mote, um slogan, cair na boca do povo, como já fizeram outros políticos? Era preciso capitalizar as coisas que dão certo, não é isso? Então? Quem sabe depois do “Senador das águas” e tantos outros que se autoproclamaram isso ou aquilo, ela não conseguia se firmar como “A PREFEITA DA GAMBIAARRA”? Aquele seria ano de eleição e, enfim, era uma oportunidade.

A SEGAM provocou o fim da Secretaria de Planejamento (SEPLAN) que não tinha vingado, uma vez que os titulares desta precisavam pensar antes de fazer e, como se sabe, associar possibilidades, articular ideias, desenvolver raciocínios e planos a serem desenvolvidos num longo ou médio prazo eram demais para os pobres descerebrados escalados para a função. Uma secretaria em que não fosse preciso pensar para fazer, mas sim executar o primeiro ato que viesse à cabeça, estava mais de acordo com o estilo adotado pela prefeita desde a posse. Explica-se o fenômeno pelo fato de que o esforço demandado para pensar era tanto que os funcionários acabavam não fazendo nada.

Em pouco tempo, a SEGAM estava mostrando serviço de forma tão efetiva que praticamente todas as ações da prefeitura que eram noticiadas eram fruto do novo braço do executivo municipal. Foram eles que organizaram o show da banda “Sentando no trono”, negociaram o cachê do Padre Sábio de Melo e avalizaram os contratos com empresas terceirizadas. A Secretaria também ficou de podar a árvore de Câmara Cascudo e, num ímpeto de voluntarismo exagerado, acabou por arrancá-la. A Prefeita não ligou para a repercussão negativa. Era repercussão e isso bastava. Além disso, elogio o fato de a equipe ter “atitude”.

É a SEGAM que gerencia o recolhimento do lixo, comanda o trânsito, cria perfis falsos nas redes sociais para defender a líder do executivo e revisa gramaticalmente os blogs de jornalistas aliadas. É ela também que fiscaliza o ritmo das obras de mobilidade para a Copa do Mundo, coordena o trânsito e programa os pagamentos de fornecedores e trabalhadores terceirizados. Enfim, ela que faz e acontece. Só uma secretaria tem aparecido com maior destaque que a SEGAM: a Secretaria Extraordinária da Piada Pronta. Mas isso já é outra história.

Carlos Fialho escreve nesta coluna aos sábados



VANGUARDA: PROJETOS INOVADORES E OUSADOS PARA QUEM QUER ESTAR SEMPRE À FRENTE DO SEU TEMPO.

Plural

ERICK PEREIRA

Advogado ▶ ewp@erickpereira.adv.br

Balanço aos 80

Faz tempo, li e reli “O Tempo da Memória”, de Bobbio. Ando relendo “A Soma e o Resto: um olhar sobre a vida aos 80”, de Fernando Henrique Cardoso. Balanços de vida de intelectuais e homens políticos, quando feitos no ocaso da vida, costumam ser um inventário de juízos realistas e úteis, especialmente se produzidos sob o crivo da espontaneidade e da concisão.

Na reconstituição de textos, entrevistas e conversas gravadas com FHC, estão memórias, desabafo e reflexões sobre a vida privada, a trajetória política e intelectual, os problemas do Brasil e do mundo, o sentido da vida.

Merecem a leitura, inclusive pelos oponentes políticos e ideológicos, especialmente agora que, às vésperas de completar 81 anos (18 de junho), FHC foi agraciado com o Kluge 2012. Para quem acha pouco, o prestigioso prêmio concedido pela Biblioteca do Congresso dos EUA é distinção comparável ao Nobel e destinado aos acadêmicos das áreas de história, sociologia, política e antropologia, disciplinas não contempladas pelo prêmio sueco.

“Principista” que busca ampliar o campo do possível, ou o “cartesiano com pitadas de candomblé”, como ele próprio se definiu, FHC pensa a contribuição brasileira à ordem internacional em termos de promoção de um poder brando, de convivência fácil com a diversidade, pois a “política não é a arte do possível, é a arte de criar condições para tornar possível o necessário”. É esperança construída, “utopia viável”.

Aos 80, FHC preserva a curiosidade, o realismo, a harmonia entre o espírito de homo politicus e o intelectual, a esperança nos jovens, a busca da melhor compreensão da sociedade. Atribui à família e aos amigos a vida independente e vigorosa da vida, convive bem com a lembrança dos que se foram e, como meio de acalmar a angústia existencial, cultiva a aspiração de viver na memória dos outros. Pensa que o desconhecimento do sentido da vida não exclui a construção de uma resposta ou a busca de algo que explique o inexplicável. Revelações humildes de um cartesiano.

Na política, em meio a alguns arrependimentos e erros, mágoas da desconstrução eleitoreira do seu governo, da acusação de “herança maldita”. E o orgulho de decisões que modularam a cultura política, a exemplo da criação de regras para a sucessão democrática.

Mais recentemente, a satisfação com a mudança que a presidenta Dilma acena em termos de respeito, convivência democrática e reconhecimento histórico do seu governo. “Se me perguntarem como eu gostaria de ser lembrado, diria que sempre fui um democrata”. Acho que não é pedir muito.

Erick Pereira escreve nesta coluna aos sábados

DICAS ORAL WAY

O FIO DENTAL ESGARÇA NOS SEUS DENTES? VOCÊ PODE ESTAR PRECISANDO DE TRATAMENTO.



MIDWAY | 3646.3306 • SEA WAY | 3642.1967 • WWW.ORALWAY.COM.BR

Conecte-se

▶ cartas@novojornal.jor.br

twitter.com/NovoJornalRN

facebook.com/novojornalrn

novojornal.jor.br/blog

Artigo

Bira Rocha 10 a zero, em seu artigo Rato 1 x 0 gato, no @novojornal.

Carlos von Stohsen - @carlosvon,
Pelo Twitter

Roda Viva

Parabéns ao jornalista Cassiano Arruda pelos 40 anos de sua coluna - bodas de rubi!

Rosa Melo Santos - @rosamelosantos,
Pelo Twitter

Ronaldinho

Bem pregado para o Flamengo. Só os cegos não enxergavam que o Ronaldinho que entrou em campo na maioria dos jogos sempre esteve a anos-luz daquele que um dia brilhou no Barcelona. E ainda vai lavar a burra, processando o time.

Jorge Oliveira,
Por e-mail

Dengue

Natal se supera e se reinventa. Depois do reinado da borboleta, agora é o reinado do mosquito da dengue, esse “monstro” que ninguém consegue eliminar.

João Gustavo Fontes,
Por e-mail



ABC

ABC x São Caetano: confronto de muitos gols. Foram 07 jogos entre ambos. Três em Natal e quatro em São Caetano do Sul. O Azulão tem vantagem no confronto. Venceu 04 vezes e o ABC duas. Todas as partidas foram válidas pela a Série B. Goleada de 4 a 0 sempre acontece neste duelo. Três no total. Em 2008, o ABC venceu por 4 a 0 em São Caetano do Sul. Em 2009, no Frasqueirão, o Azulão marcou 4 a 0 com três gols de Washington, esse mesmo que está no Alvinegro. No ano passado, no ABC Paulista, mais um 4 a 0. O segundo a favor do Azulão. A média de gols desse confronto é de 3,57 gols por jogo.

Marcos Trindade,
Por e-mail

Justiça

Realmente a diversidade dos servidores públicos e o tratamento que os mesmos recebem é muito diverso. No estado de direito a usufruir da impunidade do reconhecido internacionalmente “país da impunidade”; punir funcionário público por desvio de verbas que faltam em

setores essenciais à vida humana, é igual à aposentadoria com remuneração integral ou no máximo a uma delação premiada que só premia a poucos interessados. Esse é o nosso Brasil.

Fabio Batista,
Pelo Blog

Dengue 2

Autoridades abafam, mas o @NovoJornalRN alerta: “DENGUE HEMORRÁGICA CRESCE 136% NO RN, EM 2012.” mosquitos trabalhando + do que muita gente!

Molga Freire - @molgafreire,
Pelo Twitter

O filho e a mãe

Mamãe, o que quer dizer justiça? Procure no novo dicionário. Não dá! Os dicionaristas, envergonhados, tiraram, porque ela, aqui na terra, não exerce seu papel como deve ser. Justiça só aquela lá de cima!

Natercio Gomes da Costa,
Por e-mail

Jornal

Os títulos do @NovoJornalRN sempre originais e oportunos! Dá gosto de ler!

Marillia Graziella - @marillia,
Pelo Twitter

O leitor pode fazer a sua denúncia neste espaço enviando fotografias

NOVO
JORNAL

Diretor Cassiano Arruda Câmara
Diretor Administrativo Lauro Jucá
Diretor Comercial Leandro Mendes
Diretor de Redação Carlos Magno Araújo

Telefones
(84) 3342-0369 / 3342-0358 / 3342-0380
E-mails
redacao@novojornal.jor.br / pauta@novojornal.jor.br / comercial@novojornal.jor.br / assinatura@novojornal.jor.br
Para assinar (84) 3342-0374

ANJ ASSOCIAÇÃO NACIONAL DE JORNALISTAS
www.anj.org.br

IVZ INSTITUTO VIGILÂNCIA DE JORNALISMO

Endereço
Rua Frei Miguelinho, 33, Ribeira
CEP 59012-180, Natal-RN
Representante comercial
Engenho de Mídia - (81) 3466.1308

0%

HYUNDAI COM
TAXA ZERO.
APROVEITE.

a.m.

AGORA É O MELHOR MOMENTO
PARA COMPRAR O SEU HYUNDAI.



SANTAFe 2.4

COM SISTEMA DE CONTROLE DE DECLIVE DBC.



i30

O HATCH MÉDIO MAIS COMPLETO,
EQUIPADO E PREMIADO DO MERCADO.



TUCSON

O 1º CARRO BRASILEIRO COM
A GRIFE DE QUALIDADE MUNDIAL HYUNDAI.



Veloster

A TECNOLOGIA, DESIGN E
SEGURANÇA DE UM CARRO GENIAL.



NATAL
LAGOA NOVA.....AV. PRUDENTE DE MORAIS, 4011-A.....(84) 2010.1111



Rede Hyundai Caoa
Crescendo de olho no futuro.



O PARCEIRO IDEAL PARA O SEU PROJETO DE VIDA.



FINANCIAMENTO NA MODALIDADE CDC PARA OS VEÍCULOS: SANTA FE 2.4 L 0 KM, ANO/MODELO 2011/2012, CAT. V109, SENDO R\$ 48.750,00 DE ENTRADA E 12 PARCELAS DE R\$ 4.204,00 FIXAS. VALOR À VISTA R\$ 97.500,00. VALOR TOTAL DA ENTRADA MAIS FINANCIAMENTO: R\$ 99.198,00. VELOSTER 0 KM, ANO/MODELO 2012/2013, CAT. I-087, SENDO R\$ 41.500,00 DE ENTRADA E 12 PARCELAS DE R\$ 3.592,47. VALOR À VISTA R\$ 83.000,00. VALOR TOTAL DA ENTRADA MAIS FINANCIAMENTO: R\$ 84.609,64. I30 MECÂNICO 0 KM, ANO/MODELO 2011/2012, CAT. I-391, SENDO R\$ 26.000,00 DE ENTRADA E 12 PARCELAS DE R\$ 2.285,04. VALOR À VISTA R\$ 52.000,00. VALOR TOTAL DA ENTRADA MAIS FINANCIAMENTO: R\$ 53.420,48. TUCSON 0 KM, ANO/MODELO 2011/2012, CAT. GP44, SENDO R\$ 32.000,00 DE ENTRADA E 12 PARCELAS DE R\$ 2.791,14. VALOR À VISTA R\$ 64.000,00. VALOR TOTAL DA ENTRADA MAIS FINANCIAMENTO: R\$ 65.493,68. TARIFA INCLUSA DE R\$ 1.090,00, COBRADA PELO BANCO PARA REGISTRO DE CONTRATO, CONFECÇÃO DE CADASTRO ETC. TAXA 0% A.M. (COEFICIENTE DE 0,08333) E 0% A.A., MAIS IOF OBRIGATÓRIO DO GOVERNO, FORMANDO O COEFICIENTE APLICADO COM O IOF DE 0,08435. TAXA DO CET MAIS IOF DE 0,19% A.M. E 2,27% A.A. CADASTRO SUJEITO A APROVAÇÃO. FINANCIAMENTO PRATICADO POR BANCOS DAS LOJAS HYUNDAI CAOA. PLANO DE FINANCIAMENTO VÁLIDO ATÉ 4/6/2012. ALGUNS EQUIPAMENTOS DESCRITOS NAS FOTOS E NOS TEXTOS SÃO OPCIONAIS E PODEM OU NÃO ESTAR DISPONÍVEIS NA VERSÃO APRESENTADA NESTE ANÚNCIO. CONSULTE O DISTRIBUIDOR. FRETE E PINTURA NÃO INCLUSOS. SEM USADO COMO ENTRADA.

VEÍCULOS BLINDADOS
NÍVEL-III COM GARANTIA
DE FÁBRICA
EMPRESA CERTIFICADA PELO EXÉRCITO BRASILEIRO

84 2010.8000

AV. AMINTAS BARROS, 1880
LAGOA NOVA

Respeite a sinalização de trânsito

TERCEIRIZANDO ATÉ A CULPA

/ CRISE / MICARLA DE SOUSA REPASSA PARA O GOVERNO ESTADUAL RESPONSABILIDADE POR PROBLEMAS QUE ASSOLAM A SAÚDE MUNICIPAL

JALMIR OLIVEIRA
DO NOVO JORNAL

A PREFEITA MICARLA de Sousa decidiu partir para o ataque contra a crise na saúde enfrentada pelo município. Em meio a uma nova epidemia de dengue, Mícarla cobra do Estado um débito de R\$ 22 milhões em razão da falta de repasse para setores da atenção básica em saúde pública. Ela promete ainda formalizar uma denúncia contra o Estado no Ministério da Saúde, em razão do descumprimento de 17 acordos para execução orçamentária assinados em parceria com a administração estadual.

Em coletiva à imprensa, realizada ontem pela manhã no Palácio Felipe Camarão, Mícarla de Sousa chamou de "boicote político" os atrasos nos pagamentos. Os débitos se acumulam desde 2008, isto é, desde o início da atual gestão municipal.

Já na próxima semana, a prefeitura vai entregar a documentação referente à denúncia ao Ministério da Saúde (MS) e ao Conselho Nacional de Saúde (CNS), apontando o descaso nos acordos de financiamento à saúde.

Os débitos são de recursos

“

NÃO SE TRATA DE

FAVOR. O GOVERNO

DO ESTADO TEM

OBRIGAÇÃO DE

REPASSAR OS

RECURSOS ENVADOS

DO MINISTÉRIO DA

SAÚDE”

Micarla de Sousa
Prefeita de Natal

destinados ao Serviço Móvel de Atendimento as Urgências (SAMU), à Assistência Farmacêutica Básica e para a manutenção das Unidades de Pronto Atendimento (UPAs de Pajuçara e de Cidade da Esperança). O montante reclamado pelo município não faz referência apenas a atual gestão de Rosalba Ciarlini, mas também aos governos de Wilma de Faria (2008 e 2009) e Iberê Ferreira de Souza (2010).

O Município ainda aguarda uma posição do Ministério Público Estadual (MPE), onde foi aberta contra o Estado, em dezembro último, uma Ação Civil Pública (ACP) exigindo na Justiça a atualização do repasse.

Ao abrir a coletiva, a prefeita trouxe na ponta da língua a dívida reclamada. “Nós estamos cobrando vinte e dois milhões, novecentos e setenta e dois mil e novecentos e treze reais e cinquenta e cinco centavos. São verbas asseguradas por Portarias do Ministério da Saúde, nas quais o Governo Federal envia uma parte, o Estado repassa uma parcela e o Município complementa com o mesmo valor do Estado”, explicou.

Sem a ajuda estadual, a prefeitura tem dificuldades em abastecer os postos de atendimento, ponderou Mícarla de Sousa. “Hoje faz um ano e cinco meses que a governadora Rosalba Ciarlini assumiu a administração estadual e ainda não recebemos nada. E não se trata de favor. O Governo do Estado tem a obrigação de repassar os recursos que são enviados do Ministério da Saúde”, disse. Por mês, segundo informou, Natal deveria receber da administração estadual o equivalente a R\$ 1,912 milhão.

Para ela, o descumprimento da parceria se reflete no déficit financeiro que o município enfrenta. “Tivemos que retirar recursos de outras áreas, sobretudo infraestrutura, para custear a saúde”, discorreu ela, dizendo que “prefere custear a saúde à compra de paralelepípedos para



► Mícarla convocou entrevista coletiva para denunciar o que chamou de “boicote político”

as ruas”, um referência aos inúmeros problemas enfrentados no trânsito da Capital.

Mícarla reclamou principalmente da falta de recursos para finalizar a construção da Unidade de Pronto Atendimento (UPA) do bairro de Cidade da Esperança. A obra, prevista para ser inaugurada ainda este mês, custou R\$ 4,1 milhões, sendo que R\$ 2,5 milhões foram oriundos de recursos federais e todo o restante foi custeado pelo município.

Quando for inaugurada, a unidade poderá atender diariamente até 800 pessoas. O número, segundo a prefeita, é o dobro do que recebe hoje o maior pronto socorro de urgência e emergência do Rio Grande do Norte, o Clóvis Sarinho, unidade integrante do Hospital Monseñor Walfredo Gurgel.

Sobre a única UPA em fun-

cionamento em Natal, a do bairro de Pajuçara, que funciona desde 2010, a prefeitura aponta que o custeio mensal da unidade também deveria ser feito “bipartite” (em parceria com a administração estadual) - ao custo de R\$ 1,2 milhão - e está sendo bancado inteiramente pelo município.

A obra também não recebeu recursos do Estado para a sua construção. Foram R\$ 1,2 milhão do Governo Federal e outros R\$ 2 milhões do município. “Somos a única Capital brasileira onde as UPAs são bancadas inteiramente pela prefeitura”, ressaltou Mícarla de Sousa.

A prefeita disse ainda que tentou reverter a situação através do diálogo direto com governadora Rosalba Ciarlini. Ela contou que houve uma reunião realizada na residência oficial da governadora, em mar-

ço, quando ficou acordado que a administração estadual faria o repasse de R\$ 4 milhões para conclusão da UPA da Cidade da Esperança e para o início da construção de outras duas UPAs: um no bairro de Nossa Senhora da Apresentação e outra no Planalto. “Até agora não recebemos nenhum centavo”, finalizou a prefeita.



SAÚDE MUNICIPAL REBATE CRÍTICAS SOBRE DENGUE

Natal possui um plano de combate à dengue aprovado pelo Ministério da Saúde. A afirmação é da titular da Secretaria Municipal de Saúde (SMS), Maria do Perpétuo Socorro, ao rebater as críticas feitas pela subcoordenadora da Vigilância Epidemiológica da Secretaria Estadual de Saúde Pública (SESAP), Juliana Araújo, que afirmou que o município não havia finalizado o documento com ações de prevenção e controle da dengue.

O plano é um exigência do Ministério da Saúde a 2.557 mu-

nicipios brasileiros com alta incidência da doença. No Rio Grande do Norte, o número é de 35 municípios com alto risco de desenvolver epidemia. Ao entregar o Plano de Combate, o município recebe um acréscimo de 20% no repasse relacionado à vigilância epidemiológica.

A Prefeitura do Natal recebeu R\$ 3,8 milhões para a vigilância epidemiológica, mas aguarda ainda outros R\$ 776 mil, referentes ao incremento de ações de combate à dengue. “Eu entreguei nas mãos do Ministro da Saúde (Alexandre Padilha) na última quarta-feira”, disse Maria do Perpétuo Socorro, que esteve em Brasília para uma série de reuniões com o governo federal.

Ela disse ainda que SMS está capacitando os profissionais de saúde, os quais atuam nas unidades básicas de atendimento, para atender o aumento da demanda dos pacientes infectados com a dengue.

Enquanto isso, quatro pronto-atendimentos continuam ap-

tos para receber os pacientes: unidades mistas de Mãe Luiza e Cidade Satélite, Hospital Infantil Sandra Celeste para as crianças e Hospital dos Pescadores, nas Rocas. “Esta unidades já contam com um farto material para exame e diagnóstico. Além disso, estes pontos também recebem cadeiras especiais e suportes para soro fisiológico”, anunciou Perpétuo Socorro.

A titular da pasta municipal de saúde afirmou ainda que também foi firmada uma parceria com as secretarias de saúde das cidades de Parnamirim, Macaíba, São Gonçalo do Amarante e Natal. A intenção é aumentar as ações de combate ao mosquito vetor da doença. “A ação eliminação dos focos transmissores não pode ser uma ação isolada, mas de todos os municípios vizinhos”.

A Prefeitura deve abrir nas próximas semanas um concurso público para contratar 150 novos agentes de endemias. Atualmente, a SMS conta com 600 agentes, sendo 450 efetivos e 150 temporários contratados desde maio de 2011, que percorrem as residências diariamente tentando identificar e eliminar os focos da doença.

SECRETÁRIO DO GOVERNO FALA EM EQUÍVOCO DA PREFEITA

O Governo do Estado foi procurado para falar a respeito das afirmações feitas por Mícarla de Sousa. O secretário de Comunicação, Alexandre Mulatinho, comentou que a prefeita deve ter se equivocado nas colocações. “A prefeita de Natal, Mícarla de Sousa, afirmou que o governo do Estado está retendo recursos repassados pelo Ministério da Saúde para o município de Natal. O recursos federais são transferidos diretamente do Fundo Nacional de Saúde para os Fundos Municipais de Saúde, não transitando no Fundo Estadual de Saúde qualquer recurso de origem federal destinado aos municípios”, observou. E acrescentou: “Portanto não é verdadeira a afirmação de que o estado retém recursos já disponibilizados e repassados pelo Ministério da Saúde para o município de Natal”.

Alexandre Mulatinho explicou no caso da Farmácia Básica, das UPAs e do SAMU há uma dívida de R\$ 10.193.547,04, “pactuada ainda

no Governo passado, referente a recursos próprios do Tesouro Estadual, que a atual gestão vem tentando, diante do quadro de escassez de recursos, equacionar o seu pagamento”.

O secretário explicou ainda que somente em 2012, a atual gestão repassou R\$ 6,4 milhões para complemento da tabela SUS (convênio entre Estado e a prefeitura municipal do Natal). Por fim, ele reafirmou que o Governo do Estado vem procurando solucionar todos os problemas referentes à saúde. “É de conhecimento geral o quadro de dificuldades de financiamento da saúde em todos os estados e municípios da federação brasileira. No caso particular do Rio Grande do Norte, em virtude do volume de dívidas acumuladas, essa situação é ainda mais crítica. O Governo do Estado entende e trabalha para buscar soluções para superar esse quadro. E só atingirá esse objetivo com a cooperação de todos os entes responsáveis, inclusive, da Prefeitura Municipal do Natal”.

QUEM PROCURA ACHA
PLANTÃO EXCLUSIVO
Só neste fim de semana ao lado do Hiper Prudente.

FRANKIE MARCONE / ASSESSORIA

POLÍTICA ADIADA

A prefeita de Natal Mícarla de Sousa permanece em silêncio com relação ao seu futuro político. Ontem pela manhã, durante coletiva de imprensa sobre a falta de recursos para custear a atenção básica em saúde, ela não fez qualquer menção ao assunto. Mícarla não respondeu aos questionamentos sobre se será ou não candidata à reeleição este ano.

No entanto, segundo Gerson Castro, secretário Municipal de Comunicação, o anúncio oficial será feito na próxima semana. O local e a data ainda serão definidos.

Atual presidente estadual do Partido Verde (PV), Mícarla de Sousa havia deixado claro que maio seria o prazo máximo para definir seu papel nas próximas eleições. Desta forma, o impasse pode ser traduzido numa indefinição para a convenção prevista, que determinará os nomes escolhidos para a disputa da chapa proporcional.

A prefeita também foi sucinta sobre o processo em que é acusada de improbidade administrativa, por conta de supostas irregularidades no contrato de locação do Novotel Ladeira do Sol. O prédio hoje abriga as secretarias de educação e de saúde. O juiz Ibanez Monteiro da Silva, da 2ª Vara da Fazenda Pública aceitou, na última quinta-feira, a denúncia feita pelo Ministério Público contra ela. “Não tenho qualquer culpa. Já entreguei minha defesa à justiça e confio na minha inocência”, limitou-se a dizer.

A denúncia também se estende às ex-secretárias Ana Tânia Sampaio (Saúde), Adriana Trindade (Educação), ao então gerente executivo do Novotel, Carlo Frederico de Carvalho e ao proprietário do imóvel, Haroldo Azevedo, além do Município de Natal e o próprio Novotel, enquanto pessoas jurídicas.

QUEM PROCURA ACHA
PLANTÃO EXCLUSIVO SÓ NESTE FIM DE SEMANA AO LADO DO HIPER PRUDENTE.
Entrada facilitada com parcela mensal reduzida. CENTRAL PARK

EM CASA, PARA EMBALAR DE VEZ

/ INVICTO / EMPOLGADO COM A GOLEADA CONTRA O BARUERI, ABC RECEBE O SÃO CAETANO NO FRASQUEIRÃO PARA TENTAR SE MANTER NO G4

BRUNO ARAÚJO
DO NOVO JORNAL

INVICTO NA COMPETIÇÃO após três rodadas e de olho na manutenção no G4, o ABC entra em campo logo mais para enfrentar o São Caetano-SP, às 16h20, no Estádio Frasqueirão. Quarto colocado antes do início da rodada e com cinco pontos conquistados até aqui, uma vitória pode embalar o alvinegro na Série B do Campeonato Brasileiro.

Para o duelo diante do Azulão, o técnico não deverá promover mudança alguma na equipe. Isso inclui o meia Jérson, que continua barrado na equipe titular e sequer foi para a relação de atletas. Além dele,

o defensor Leandro Cardoso e o volante Guto também foram preteridos. As novidades entre as opções do treinador para o jogo são as presenças do zagueiro Tiago Garça e do lateral-esquerdo Renatinho, este último, aparentemente recuperado de uma recidivada lesão na coxa direita que o afastou do gramado por quase quatro meses. "Passei 21 dias treinando forte. No último jogo, o treinador chegou a perguntar aos preparadores se eu estava pronto, mas pediram mais alguns dias. Agora me sinto bem, recuperado e pronto para ajudar", avisou o jogador que antes da lesão, era titular absoluto pelo lado esquerdo do campo. Renatinho deverá ver a partida do banco de reservas, já que o treinador Márcio Goiano sinalizou a manutenção de Aínton no setor.

A surpresa maior, contudo, foi a manutenção do esquema com três volantes para o segundo jogo do ABC, em casa, pela Série B. Goiano confirmou o meio de campo abecedista com os volantes Bileu, Henik e Jardson Sapé e apenas o meia Raul com a função específica de criar as jogadas ofensivas. Márcio



HUMBERTO SALES / NJ

▶ Márcio Goiano diz esquema com três volantes deixa Raul com mais liberdade no setor ofensivo

Goiano acredita que, ao contrário do que o sistema possa sugerir, os torcedores não assistirão a uma equipe retraída dentro de campo.

"Com a presença desses três jogadores para fazer a marca-

ção, o Raul terá mais liberdade para se movimentar no setor ofensivo e jogar mais próximo do gol adversário. Além disso, os laterais também poderão ter mais liberdade para avançar e fazer jogadas de linha de fundo,

descentralizando o jogo e oferecendo mais velocidade ao nosso ataque", explicou o comandante abecedista. Em relação ao adversário, o treinador avisa a importância da cautela, mas lembra que o time precisa se impor.

AZULÃO APOSTA NA PRESSÃO DA TORCIDA

Embalado pela vitória por 2 a 0 sobre o Bragantino na rodada passada e de olho na crescente na tabela de classificação, o Azulão

espera contar com o apoio de dois ex-Alvinegros, o volante Augusto Recife e o centroavante Leandrão, para chegar a segunda vitória e se afastar das últimas colocações.

O meia Marcelo Costa dá a receita para o São Caetano sair de campo com a vitória diante do ABC, neste sábado. Para o meio-campista, o Azulão precisa conter a pressão do adversário, principalmente nos primeiros minutos de jogo. O jogador ainda destacou a participação da torcida do ABC. "Já joguei contra o ABC e lá a torcida empurra muito nos primeiros minutos. Se conseguirmos conter o ímpeto, traremos um bom resultado", disse.

Confiante, Marcelo Costa também avaliou o início do trabalho do técnico Sérgio Guedes. De acordo com o meia, o grupo já assimilou as orientações do novo treinador e está motivado para a sequência da Série B. "A chegada do Sérgio deu uma motivação. A equipe pegou bem a ideia, marca e chega bem ao ataque. Isso é uma diferença boa da equipe", completou.

O lateral Aínton também se mostrou preocupado com a torcida Alvinegra e, assim como o companheiro de equipe, destacou a importância de usar o torcedor adversário em seu favor. Segundo ele, a vitória abecedista fora

de casa deverá empolgar os potiguares para o duelo em casa. "A torcida do ABC sempre prestigia o time e dessa vez não será diferente. Espero que essa vitória fora de casa possa motivar ainda mais o torcedor, para jogarmos com a pressão a nosso favor no caldeirão, que é o Frasqueirão" disse.

Ontem, a diretoria do São Caetano confirmou a contratação do

13º reforço do clube para a disputa da Série B do Campeonato Brasileiro. O atacante Danielzinho, campeão da Série A2 do Paulista pelo São Bernardo, assinou com o Azulão até o final da temporada. Mas ainda sem poder contar com o atacante, o técnico Sérgio Guedes deverá manter a mesma equipe que atuou contra o Bragantino na terceira rodada.

“
JÁ JOGUEI CONTRA O ABC E LÁ A TORCIDA EMPURRA MUITO NOS PRIMEIROS MINUTOS. SE CONSEGUIRMOS CONTER O ÍMPETO, TRAREMOS UM BOM RESULTADO”

Marcelo Costa
Meia do São Caetano

QUEM PROCURA ACHA
PLANTÃO EXCLUSIVO
SÓ NESTE FIM DE SEMANA AO LADO DO HIPER PRUDENTE.
A parcela que cabe no seu bolso com a melhor localização, em Ponta Negra.
ECOCIL ECOGARDEN PONTA NEGRA

QUEM PROCURA ACHA
PLANTÃO EXCLUSIVO
SÓ NESTE FIM DE SEMANA AO LADO DO HIPER PRUDENTE.
As melhores oportunidades para você ter seu Ecocil.

QUEM PROCURA ACHA
PLANTÃO EXCLUSIVO
SÓ NESTE FIM DE SEMANA AO LADO DO HIPER PRUDENTE.
Acesse o site www.ecocil.com.br e confira todas as promoções.

"É um jogo muito importante para nós. A Série B é um campeonato que não se pode perder pontos em casa e já fizemos isso no empate com o Joinville. Não podemos tornar isso uma constante", alerta.

Confirmado novamente entre os titulares depois de fazer uma grande partida contra o Barueri-SP, na qual marcou um dos gols na vitória por 3 a 0 e deu passe para outro, Raul afirma que a confiança aumentou com a chance de uma sequência na equipe titular sob a tutela de Márcio Goiano. Para ele, que foi artilheiro da equipe durante o Estadual e na Copa do Brasil, o importante nesse momento é continuar desempenhando bem o papel em campo para assegurar presença entre os 11 e ajudar a equipe a conquistar as vitórias.

"Eu vinha fazendo bom trabalho, entrei bem contra o Barueri e a gente venceu, mas vale lembrar que a dificuldade foi grande. Mas não podemos nos acomodar pela nossa boa atuação, precisamos manter esse ritmo e buscar essa vitória em casa, que será muito importante para gente na tabela", analisou o camisa 10 Alvinegro.

FICHA TÉCNICA

ABC

Andrey; Murilo, Flávio Boaventura, Eduardo e Aínton; Henik, Bileu, Jardson Sapé e Raul; Adriano Pardal e Elionar Bombinha.
Técnico: Márcio Goiano.

SÃO CAETANO-SP

Luiz; Samuel Santos, Gabriel, Vagner e Diego; Moradei, Augusto Recife, Éder e Marcelo Costa; Geovane e Leandrão.
Técnico: Sérgio Guedes.

Estádio: Frasqueirão.

Horário: 16h20

Árbitro: Manoel Lopo Garrido

twitter.com/cbnesportenatal

BRASILEIRÃO 2012 SÉRIE B.

- Narração de Glauber Nascimento
- Comentários de Mario França
- Reportagem de Mályk Nagib e Luri de Souza

PERTO DE SER NEGOCIADO COM O TIME RIVAL O ZAGUEIRO FAZ SUA MELHOR PARTIDA E PROVAVELMENTE SUA ÚLTIMA PELA EQUIPE.

OUÇA O QUE NINGUÉM VIU.

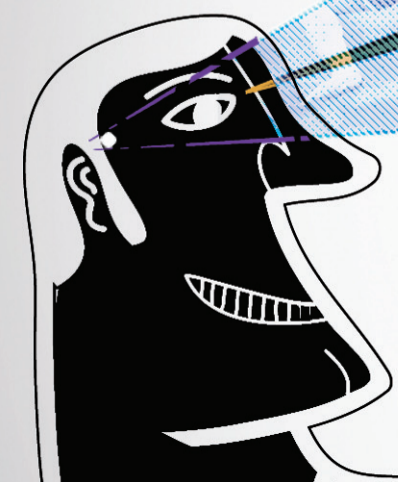

ABC x SÃO CAETANO
Sábado - 02/06 - 16h20
Frasqueirão - Natal

Nordestão
AMOR PELO RIO GRANDE DO NORTE

harabello24
Seu sonho sem fronteiras

Patrocínio

SKY
NOTÍCIAS
3654-3003

Norte Shopping
Um Lugar Especial

CERB
CENTRO REGULADOR DE TELECOMUNICAÇÕES

CBN
RÁDIO QUE TOCA NOTÍCIA
NATAL 1190AM

SGR
SISTEMA GLOBO DE RÁDIO

REDE TROPICAL

CAÇA AOS ELEFANTES (BRANCOS)

PEDRO VALE
DO NOVO JORNAL

MESMO O POVO de um país tradicionalmente conhecido por seus safáris tem dificuldade de caçar um animal que frequentemente figura nos pesadelos dos contribuintes conscientes: o elefante branco. Segundo Pieter Cloete, diretor de projetos da Fifa na Copa do Mundo 2010, na África do Sul, estádios sem uso são as mais preocupantes heranças que ficaram no país após o torneio, que de resto deixou um legado positivo no país. E o sul-africano é categórico: para que o país não tenha maiores dores de cabeça no futuro, os governantes precisam planejar

o quanto antes as medidas para evitar que a Copa deixe um gosto amargo na boca do brasileiro depois que a doçura das festividades acabe. Em Natal,

Cloete participou de uma mesa redonda sobre os desafios e oportunidades que a Copa do Mundo 2014 representa para o Brasil. O debate aconteceu ontem, durante o último dia da 16ª Conferência Nacional da União Nacional dos Legisladores e Legislativos Estaduais (Unale). A mesa foi presidida por José Luiz Tchê (PDT), deputado estadual de Minas Gerais. Na bancada também estavam os deputados estaduais Sérgio Aguiar (PSB), do Ceará, e Luciano Nunes (PSDB), além de Henry Grimbeek, gerente de projetos da Fifa na Copa do Mundo 2010.

Na África do Sul, quatro dos dez estádios utilizados na Copa 2010 já estavam construídos ou foram melhorados para a Copa das Federações. Dos seis restantes, três estão subutilizados. "Dessas três estruturas, duas estão em uma situação especialmente problemática, gerando prejuízos para as cidades que os administram", contou Cloete. Para o sul-africano, as razões para que isso aconteça têm ra-

/ HERANÇA / DIRETOR DE PROJETOS DA FIFA NA COPA DA ÁFRICA DO SUL ALERTA: É PRECISO PLANEJAMENTO PARA QUE OS ESTÁDIOS CONSTRUÍDOS PARA O MUNDIAL NÃO FIQUEM SEM USO APÓS O EVENTO



▶ Pieter Cloete diz que três estádios da Copa da África estão subutilizados

ízes em um ponto principal: a falta de um planejamento firme.

"Existem estádios construídos em cidades que nem ao

menos possuem um clube para ocupá-lo. Dessa maneira, não há como não se ter problemas", assinalou. Nesse aspecto, a Fifa

também teria culpa no cartório. Cloete alega que os números de visitantes estrangeiros que foram à África do Sul as-

LEGADO É MAIS IMPORTANTE QUE A PRÓPRIA COPA

Henry Grimbeek, gerente de projetos da Fifa na Copa 2010, reconhece os atrasos nas obras do Brasil. Segundo ele, somente as seis cidades que sediarão a Copa das Confederações em 2013 (Recife, Salvador, Fortaleza, Rio de Janeiro, Belo Horizonte e Brasília) podem ser consideradas bem-preparadas. No entanto, ele afirma que cumprir o cronograma ainda não é uma tarefa impossível.

"Vocês ainda têm dois anos até o começo do campeonato. Vai ser necessário um esforço extraordinário para conseguir fazer tudo a tempo, mas ainda dá tempo. Podem ter certeza que tanto a África do Sul, Coreia e mesmo a Alemanha, um dos países mais desenvolvidos do mundo, tiveram dúvidas sobre se conseguiriam terminar as reformas a tempo", ameniza Grimbeek.

Mesmo com todos os percalços e dúvidas, o gerente acredita, assim como Cloete, que a Copa do Mundo 2010 teve um saldo positivo para a África do

Sul. Ele traçou três melhorias sentidas até hoje pelos habitantes do país. "Por causa das obras da Copa, a infraestrutura das cidades-sede melhorou significativamente; a relação entre o setor público e o privado se fortaleceu para executar reformas dessa magnitude, e, por último, fomos capazes de impressionar o mundo", enumerou.

Grimbeek afirmou que sentimentos de pessimismo e dúvida eram comuns em todo a África do Sul. O próprio sul-africano duvidava da capacidade do seu país de sediar um evento do porte da Copa do Mundo. No entanto, a África do Sul acabou recebendo nota 9, de um total de 10, por sua organização da Copa 2010. A pontuação foi a mesma recebida pela Alemanha.

Para ele, parte do sucesso pode ser explicada por certas atitudes tomadas pelo comitê organizacional sul-africano. Em primeiro lugar, no planejamento das obras de cada cidade, a Copa do Mundo era um objetivo de caráter secundário. O mais importante era o legado que o torneio poderia trazer. "Foi pensado um objetivo principal e específico para cada cidade, acima de tudo. Em Joanesburgo, cidade portuária, as reformas da infraestrutura foram no sentido de melhorar os portos. Já em Pretória, cidade industrial, procuramos trazer benefícios para o setor da indústria", exemplificou.

E esse planejamento, afirma o sul-africano, começa des-



▶ Henry Grimbeek elenca melhorias

de o momento em que o turista estrangeiro chega no aeroporto. "O visitante de outro país vai começar a analisar tudo desde a aterrissagem, passando pelo transporte até o hotel, qualidade e preço de suas acomodações e o restaurantes em que fará suas refeições. O mínimo detalhe tem que ser contemplado, pois até um defeito mínimo é capaz de causar um alarde enorme se for abordado pela mídia internacional", apontou o gerente.

Henry Grimbeek também é categórico em relação à importância de se ter um plano B. "Em um evento desse tamanho, com certeza alguma coisa vai dar errado. Por isso, é preciso sempre ter um plano de contingência para que os milhares de turistas e espectadores da Copa nem percebam que algo deu errado". Como exemplo dessas precauções, o sul-africano cita que foram construídos geradores potentes o suficiente em cada uma das sedes para manter os estádios em pleno funcionamento mesmo que faltasse energia no resto da cidade.

RELATOR DA LEI GERAL COBRA UNIFICAÇÃO JURÍDICA

Na opinião do relator da Lei Geral da Copa 2014, o deputado federal de São Paulo Vicente Cândido da Silva (PT), o que está faltando ao Brasil durante o período de organização para o torneio é uma linguagem jurídica unificada. A afirmação do parlamentar é motivada, principalmente, pelo fato de que a Lei da Copa aprovada pelo Senado no dia 9 de maio e atualmente esperando a sanção da presidente Dilma Rousseff permite que cada estado legisle sobre a questão das bebidas alcoólicas nos seus estádios.

"Só vejo pontos positivos na Lei Geral da Copa. A maioria dos itens foi aprovada quase por unanimidade dos parlamentares. O único ponto que realmente dividiu opiniões foi em relação à permissão de bebidas alcoólicas nos estádios", relata o deputado. De acordo com a lei aprovada, o tópico é uma matéria concorrente: cada estado poderá usar sua legislação própria para definir o assunto.

Dos doze estados que sediarão jogos, quatro têm leis contra bebidas (Pernambuco, Rio de Janeiro, Rio Grande do Sul e São Paulo) e dois (Ceará e Minas Gerais) têm Termos de Ajuste de Conduta firmados com o Ministério Público que vetam o álcool durante os jogos.

Para Cândido, a falta de unidade jurídica no país é prejudicial. "A regra da Fifa é uma para o mundo. As regras dos campeonatos nacionais são as mesmas para todo o Brasil. Porque na Copa é di-



▶ Vicente Cândido da Silva: permissão de bebidas alcoólicas dividiu opiniões

ferente?", questiona. Ele ressalta que a incoerência é especialmente ruim para os patrocinadores. "Uma marca de bebida que patrocina a Copa vai poder vender seu produto em um estado específico, mas não poderá o fazer em jogos que ocorram em outros lugares", aponta.

O Brasil deveria tomar uma medida para unificar a questão, como fez a Europa: quase todos os países integrantes da União Europeia permitem a comercialização do álcool nos estádios, apenas alguns que integraram o bloco mais recentemente ainda proibem. "A Inglaterra remediou o problema dos hooligans tomando medidas de segurança, sem precisar banir a bebida dos jogos. Os problemas das torcidas organizadas poderiam ser resolvidos de maneira semelhante. Para mim, a lei deveria ser unificada e o álcool deveria ser liberado. Beber é um hábito tradicional do brasileiro", afirma.

Durante a mesa-redonda, Vicente Cândido contou que as expectativas da Fifa é a de ganhar cerca de US\$ 3,5 bilhões com o campeonato. Tendo investido US\$

sistir a Copa foram menores do que os que haviam sido previstos pela federação. Dessa forma, estádios maiores e mais caros do que seria realmente necessário acabaram sendo construídos.

Para ele, a lição que deve ser deixada pela África do Sul ao Brasil em relação aos estádios é a importância de se agir pautado pelo pós-Copa. "Nós fizemos muitos planos, mas não sabemos disso. É preciso se tomar medidas concretas para utilizar os novos estádios, e não deixar para agir só quando o torneio acabar, como nós estamos fazendo agora", destaca.

Dentre as medidas que estão sendo tomadas pela África do Sul para que os estádios não deem prejuízo, Cloete cita as ações que visam fazer com que as estruturas deixem de ser apenas esportivas e se tornem verdadeiras arenas multiuso. "O Brasil também deveria fazer algo semelhante. Estamos usando os estádios para sediarem shows, concertos e até eventos nacionais, como nosso Dia da Independência, para aproveitar o máximo dos investimentos que foram feitos", explicou o diretor.



Rede de Vendas NatalCard

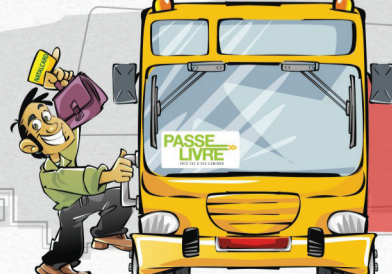

Recarregue o seu cartão Estudante ou Passe Fácil em mais de 50 pontos.

Livrarias Lan houses Bancas Drogarias Mercados

Informações: (84) 3216.8450 | www.natalcard.com.br

NatalCard Tecnologia em nosso caminho

LEIA MAIS SOBRE UNALE EM ECONOMIA 17

ANARRIÊ



MAGNUS NASCIMENTO / N

/ EFEITOS DA SECA / MINISTÉRIO PÚBLICO RECOMENDA QUE MUNICÍPIOS EM SITUAÇÃO DE EMERGÊNCIA NÃO GASTEM DINHEIRO COM FESTAS JUNINAS

CLÁUDIO OLIVEIRA
DO NOVO JORNAL

A FALTA DE recursos próprios para combater os efeitos da seca geralmente não inibe gestores públicos de gastarem milhares de reais para festejar o São João em suas cidades. Neste ano, porém, a farra está ameaçada. É que o Ministério Público divulgou ontem recomendação para prefeitos de 139 municípios em Situação de Emergência não gastarem dinheiro nos festejos tradicionais, sob pena de sofrerem sanção do Tribunal de Contas.

Partindo do entendimento de que é preciso garantir que o máximo dos recursos públicos sejam destinados prioritariamente para a minimização dos efeitos da estiagem, a recomendação orienta os prefeitos a evitarem “despesas com eventos festivos, incluindo a contratação de artistas, serviços de ‘buffets’ e montagens de estruturas para eventos”.

A orientação também está focada no combate à promoção de festejos com caráter eleitoral, uma vez que a experiência demonstra que a realização de festas e eventos em ano eleitoral é, muitas vezes, utilizadas para este fim. A recomendação divulgada ontem leva a assinatura conjunta do Ministério Público Federal, Ministério Público Estadual, Ministério Público Eleitoral e Ministério Público junto ao Tribunal de Contas.

Até a publicação da recomendação, municípios como Pau dos Ferros já estavam com a programação de bandas definidas. Os pauperenses planejavam comemorar o São João com bandas de forró e um show de Zé Ramalho, encerrando o festival de quadrilhas da 5ª edição do Pau dos Ferros “Cidade do Forró”.

A prefeitura de Pau dos Ferros tem divulgado o evento como sendo uma forma de ampliar a dimensão das tradições juninas

e como uma estratégia de desenvolvimento econômico. O NOVO JORNAL procurou saber se a programação será mantida mesmo depois da orientação do Ministério Público, mas não conseguiu contato com a prefeitura.

Já em Guamaré, outro município que vive Situação de Emergência, estão previstos shows da banda Garota Safada e do sertanejo Leonardo. A programação encontra-se no site da prefeitura, onde o prefeito Auricélio Teixeira declara que “a festa é um grande vetor de aquecimento da economia local”.

A Secretaria de Turismo do município informou, porém, que há a possibilidade de os shows serem cancelados devido a polêmica que gira em torno da realização dos eventos na cidade por causa da seca. Porém a assessoria da pasta deixou claro que a prefeitura tem dinheiro para gastar com o evento e só está entre os municípios em Situação de Emergência porque foi uma iniciativa que partiu do governo.

“A seca não atrapalha nosso São João porque dinheiro a prefeitura tem. Geralmente realizamos de forma descentralizada em diversas localidades do município e concluímos no centro da cidade”, informou a assessora.

Show do cantor Leonardo também está previsto no São João de Pendências, que igualmente precisa de recursos financeiros para enfrentar a estiagem. Lá a prefeitura está divulgando que a festa ocorrerá entre os dias 16 e 24 de junho, com esta e outras atrações como Grafitth, Léo Magalhães e Aviões do Forró.

Após a divulgação da recomendação, a reportagem tentou contato com as prefeituras deste município para saber se os eventos serão mantidos, mas, em virtude do horário de funcionamento não obteve sucesso.



CEDIDA / ASSESSORIA

► Reunião da Associação dos Municípios do Oeste delibera pela não realização de festas juninas por causa da situação de calamidade provocada pela seca



REPRODUÇÃO

► Bernadete Queiroz, prefeita de Rodolfo Fernandes: “Não posso sacrificar a população”

MUNICÍPIOS DO OESTE CANCELAM FESTEJOS

Municípios como Riacho de Santana, São Miguel, Marcelino Vieira e Major Sales, antes mesmo da orientação do Ministério Público, já estudavam a possibilidade de não realizarem eventos juninos. Nesta semana, 13 municípios da região Oeste do estado, que tradicionalmente realizam os festejos de junho, desistiram dos festejos juninos.

A desistência ocorreu após reunião da Associação dos Municípios do Oeste (Amorn), entidade presidida pelo prefeito de Riacho da Cruz, Marcos Aurélio. “Nossa orientação é para que os prefeitos não realizem festas enquanto estivermos nessa situação”, declarou.

Segundo Marcos Aurélio, além do grave problema da estiagem, a situação agravou-se pela com-

plicada condição financeira pela qual passa os municípios com a oscilação nos repasses dos recursos oriundos do Fundo de Participação dos Municípios – FPM, o que impede a realização das festas concomitante com as ações a serem desenvolvidas junto às famílias afetadas pela seca.

A prefeita de Rodolfo Fernandes, Bernadete Queiroz foi uma das que preferiu passar o período de junho sem festa na cidade, já que a população está sofrendo com a seca. “Não posso sacrificar a população. Se eu fizer, vou deixar de repassar recursos para remédios, educação e ação social. O que estudamos é se poderemos aproveitar a ornamentação do ano passado para, pelo menos, enfeitar as ruas”, informou a prefeita.

MUNICÍPIOS SEM FESTIVIDADES

- Coronel João pessoa
- Francisco Dantas
- Frutuoso Gomes
- Itaú
- Martins
- Messias Targino
- Paraná
- Pilões
- Portalegre
- Riacho da Cruz
- Rodolfo Fernandes
- Severiano Melo
- Venha ver

/ MATRICÍDIO /

Mulher mata a própria mãe após crise de esquizofrenia

FELIPE GALDINO
DO NOVO JORNAL

SENTADA NUMA CADEIRA, sozinha na sala. Olhar fixo num ponto. Respiração pesada. Nenhuma palavra. Este era o estado de Gerzeanie de Paiva Morais, 41, ontem pela manhã, na Delegacia Especializada no Atendimento à Mulher (Deam) de Parnamirim, para onde foi encaminhada depois de ter estrangulado a própria mãe Maria Geraldina de Morais, 65. O crime aconteceu na residência da vítima, na Rua Francisco Pereira Neves, no bairro Monte Castelo em Parnamirim.

Sofrendo de esquizofrenia, a mulher teve um ataque e acabou cometendo o assassinato. Em seguida, entrou em estado de choque. “Ela mesma comunicou o fato

à família”, disse o chefe de investigação da Deam, Adonis de Azevedo. Após cometer o crime, Gerzeanie de Paiva Morais pegou um táxi. Foi para casa de familiares no bairro das Rocas. Após relatar o ocorrido, a mulher não falou mais nada. Um primo acionou a polícia, que efetuou a prisão em flagrante.

“Ela não responde nada. Desde que chegou aqui está em silêncio o tempo todo”, relatou Adonis de Azevedo. Ainda de acordo com o policial, a acusada já foi internada várias vezes no Hospital Colônia João Machado. “Ela tem esquizofrenia. Segundo os familiares, foi internada várias vezes. Na faixa de nove vezes”, afirmou.

Um parente de Gerzeanie, que não quis se identificar, falou rapidamente com a reportagem. “Há três

semanas ela estava no João Machado. Já passou várias vezes por lá”, contou. As informações são de que a polícia, inclusive, já precisou ser chamada várias vezes à casa onde Gerzeanie morava com a mãe, para intervir nas confusões em virtude dos surtos esquizofrênicos.

Mesmo na presença de um familiar, Gerzeanie não falou. Continuou inerte, provavelmente na mesma posição em que foi deixada pelo policial que a colocou na cadeira. “Ela ficou em estado de choque depois do que fez”, explicou a delegada titular da Delegacia Especializada no Atendimento à Mulher, Patrícia Gama.

Segundo a delegada, que acabara de voltar da cena do crime, não havia sinais de que o homicídio tivesse sido cometido com

uma arma. “Não encontramos nenhum objeto que sugerisse que tenha sido a arma do crime. Por isso, supõe-se que a morte tenha ocorrido por asfixia”, relatou Patrícia Gama.

Ainda de acordo com o que disse a titular da Deam, a vítima pode ter sido espancada antes de morrer devido ao estado do corpo. “Vimos que ela estava muito machucada”, comentou a delegada. Após o laudo do Instituto Técnico e Científico de Polícia (Itep), a polícia poderá entender o que aconteceu. Gerzeanie ficou detida no Presídio Feminino, no Parque Industrial de Parnamirim. Se seu estado clínico de esquizofrenia for confirmado, ela poderá ser encaminhada a um hospital psiquiátrico.



HUMBERTO SALES / N

► Gerzeanie de Paiva Morais: em estado de choque depois do homicídio

APRENDENDO A DESVENDAR O CRIME

/ ESPECIALIZAÇÃO / CURSO DE PÓS-GRADUAÇÃO EM CIÊNCIAS FORENSES E PERÍCIA CRIMINAL ATRAI PROFISSIONAIS DAS DIVERSAS ÁREAS

KALIANNY BEZERRA
DO NOVO JORNAL

APRENDER E APLICAR os conhecimentos e técnicas científicas utilizadas dentro de um processo criminal é o sonho de Jacinta Maria da Silveira, 52. Ela integra a primeira turma de Pós-Graduação em Ciências Forenses e Perícia Criminal da Universidade Potiguar (UnP). A estudante se formou em Direito em 2009 e, desde então, não parou de procurar formas de se aprofundar na área de Direito Criminal.

Se para muitas pessoas esta é uma área complicada para atuar, o mesmo não ocorre com Jacinta, que afirma gostar da matéria. "Se tem professor que ama a profissão, o meu caso é similar", compara. Mas, apesar dessa paixão, ela confessa que é inevitável não se chocar durante as primeiras aulas de Medicina Legal.

"Sofremos um impacto grande ao ver as primeiras imagens de assassinatos que o professor mostra. Aos poucos vamos nos acostumando e percebendo que os casos apresentados, infelizmente, são reais", afirma.

Ela acha importante, para a sociedade, o trabalho de profissionais voltados para perícia. "Existem casos criminais e civis, o que fazemos é auxiliar os policiais na solução dessas ocorrências", disse a estudante.



FOTOS: NEY DOUGLAS / NU

► **Primeira turma de Pós-Graduação em Ciências Forenses e Perícia Criminal da Universidade Potiguar**

Assim como Jacinta, outros 26 alunos procuram desenvolver suas habilidades e competências relacionadas às ciências forenses e perícia criminal na Universidade Potiguar. Os estudantes da primeira turma são, em grande parte, profissionais das áreas de direito, segurança e saúde, que ficarão juntos por um ano e três meses até concluir a especialização.

Com 22 anos e um diploma de Direito, Leania Soares também está fazendo a especialização. A jovem entrou no curso por se interessar pelo assunto desde sua gra-

duação, quando teve aulas de Medicina Legal. "Ela é uma disciplina curta, um pouco limitada, e a matéria é realmente extensa. Eu quero aprender tudo sobre criminologia, me inteirar mais", afirma.

Segundo ela, o projeto educacional das disciplinas é completo, seja desde a base da Medicina Legal - primeiro módulo ensinado - até a análise de corpos. A aluna conta que as aulas começaram em março e são ministradas, a cada 15 dias, das 8h às 17h. "Ao todo pagamos 19 disciplinas, uma em cada mês", disse Leania, afirmando que,

até o momento, Psicologia Forense foi a matéria que mais gostou.

A estudante é a prova de que o curso não beneficia apenas à polícia técnica. Ela pretende fazer concurso para ser delegada federal. "Eu quero fazer o concurso no próximo ano. E sei que, se conseguir passar, a ciência forense e perícia criminal irão me ajudar a entender as investigações nos casos em que participar". Além de pessoas que atuam na segurança, advogados, médicos, odontólogos e também biólogos são o público a que o curso atinge.



► **Jacinta Maria da Silveira, formada em Direito: mais aprendizado**



► **Leania Soares, também formada em Direito: concurso para Polícia Federal**

CADA QUAL COM SUAS RAZÕES

Atuando na área de segurança há 14 anos, José Ricardo Belém da Silva, 42, não resolveu fazer a pós-graduação em Ciências Forenses e Perícia Criminal apenas porque lhe auxiliaria no trabalho. Ele pretende atuar na área assim que se formar.

"A primeira razão por ter escolhido a especialização é porque tenho interesse na área de perícia e, somando-se a isso,

espero ter oportunidade em um trabalho como perito autônomo", almeja o policial civil, que aguarda ansioso pelas aulas práticas. "Apesar de estarmos no princípio, eu estou achando que irá suprir todas as nossas curiosidade".

A administradora e estudante de Direito na UnP, Micheline Gomes Machado, 37, também resolveu ingressar na parte de ciência forense e perícia. Ter se

identificado com a área, graças a disciplina de direito penal, foi o principal motivo dela não ter esperado terminar o curso da graduação para iniciar a pós.

"Até agora, todas as aulas que tivemos atenderam minhas expectativas. Eu acho fascinante como a parte da investigação. E muito mais que isso, acho incrível os mecanismos utilizados para refazer o crime", declara.



► **José Ricardo Belém da Silva, policial civil: interesse na área de perícia**

ALUNOS VIVENCIAM A PRÁTICA A TODO MOMENTO

As ciências forenses abrangem diferentes ramos de pesquisas ligados às ciências físicas e naturais, como antropologia, engenharia, física, química, biologia, dentre outras, cujos princípios se aplicam à Justiça, em qualquer de seus aspectos. É o que explica o coordenador da Pós-graduação em Ciências Forenses e Perícia Criminal Deyvidson Xavier.

O professor explicou que os profissionais poderão atuar em diversas especializações. "Uma das coisas mais importantes desse segmento é o laudo pericial, que

pode ser de um crime como assassinato, até aqueles contra o meio ambiente. Existem, dessa forma, diversas investigações", explica o professor, afirmando que uma das perícias mais fascinante, para ele, é a de crimes digitais.

As aulas dessa especialização, além do enfoque teórico, terão atividades práticas. Os discentes poderão seguir para o ITEP e receber explicações do professor de como atuar diante de um assassinato. Mas Deyvidson deixa claro que a prática também pode ser observada dentro de sala de aula. "Quando um professor fala 10 minutos sobre um caso e mostra fotos sobre ele, o ouvinte estará vivenciando um momento prático".



► **Deyvidson Xavier, coordenador da Pós-graduação em Ciências Forenses e Perícia Criminal: abrangência do curso**

INSTITUTO CIRANDA SOCIAL COMUNICADO PÚBLICO No. 007/2012. SELEÇÃO DE EMPRESAS – PNHR/PMCMV.

O INSTITUTO CIRANDA SOCIAL-ICS, inscrito no CNPJ-MF sob o no. 09.081.404/0001-21, CONVIDA as empresas a manifestarem interesse na apresentação de proposta para produção de habitação de interesse social em municípios do Rio Grande do Norte. Este comunicado público, os respectivos anexos, informações e esclarecimentos necessários estarão disponíveis, de 04 a 08/06/2012 na Sede do ICS, situada à rua Angelo Varela, 1142 – Sl. 2 - Tirol.
Sergio Ricardo Silva de Lima – Presidente 02/06/2012.

SECRETARIA DE ESTADO DA ADMINISTRAÇÃO E DOS RECURSOS HUMANOS DO RN - SEARH COMISSÃO PERMANENTE DE LICITAÇÃO AVISO DE LICITAÇÃO - PREGÃO PRESENCIAL Nº 06/2012-RP-SEARH PROCESSO Nº 46.906/2012-1-TIPO: MENOR PREÇO POR LOTE

A Secretaria de Estado da Administração e dos Recursos Humanos - SEARH do Poder Executivo do Estado do Rio Grande do Norte, através de seu Pregoeiro Oficial comunica aos interessados que realizará o PREGÃO PRESENCIAL Nº 06/2012-RP/SEARH, anteriormente suspenso, cujo objeto consiste no registro de preços para eventual contratação de empresa, visando a locação de veículos e motocicletas, para atender as necessidades da Polícia Civil e da Polícia Militar do Estado do Rio Grande do Norte, no policiamento judiciário, ostensivo e caracterizado, conforme especificações e quantitativos constantes no Anexo I (Termo de Referência), do edital. O novo Edital encontra-se à disposição dos interessados, na internet, no site: www.rn.gov.br. Qualquer informação será prestada nos telefones: (84) 3232-2128 - Fax: 3232-2125, ou, pelo Correio Eletrônico: ep@searh.rn.gov.br. Os envelopes, contendo as propostas de preços e os documentos de habilitação, deverão ser entregues até o dia 18 de junho de 2012, às 9:00 horas, no Auditório da SEARH, Centro Administrativo do Poder Executivo do RN - Bloco 06 - Lagoa Nova - Natal (RN), onde será realizada a sessão pública.

Natal/RN, 01 de junho de 2012
Narciso Rafael Freitas de Sousa

Pregoeiro da Secretaria de Estado da Administração e dos Recursos Humanos - SEARH/RN



ESTADO DO RIO GRANDE DO NORTE Secretaria de Estado de Meio Ambiente dos Recursos Hídricos - SEMARH Companhia de Águas e Esgotos do Rio Grande do Norte - CAERN

RESULTADO DE JULGAMENTO - PL Nº 0027/2012 - TOMADA DE PREÇOS

Aviso

A Comissão Permanente de Licitação - CPL, no uso de suas atribuições legais, torna público que após análise e julgamento das Propostas de Preços, classificou as empresas de acordo com o quadro abaixo:

CLASSIFICAÇÃO	EMPRESA	VALOR R\$
1º Lugar	CONARTE - PROJETOS CONSTRUÇÕES E SERVIÇOS LTDA	312.108,91
2º Lugar	HL ENGENHARIA LTDA	312.128,47

Foi considerada vencedora da licitação a empresa CONARTE - PROJETOS CONSTRUÇÕES E SERVIÇOS LTDA. Prazo recursal na forma da Lei.

Natal/RN, 01 de Junho de 2012
A Comissão

A SUSTENTABILIDADE DO HUMOR NA CHARGE

/ IFRN / IVAN CABRAL, DO NOVO JORNAL, REALIZA EXPOSIÇÃO DENTRO DA SEMANA DO MEIO AMBIENTE

A ARTE DO CHARGISTA NO NJ

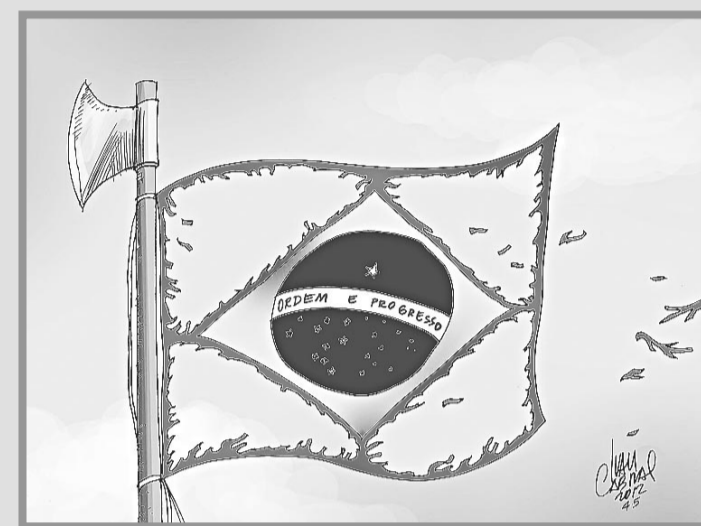

HENRIQUE ARRUDA
DO NOVO JORNAL

MÓVEL E VIRTUAL. Essas são as principais características da exposição Humor Sustentável que o chargista do NOVO JORNAL Ivan Cabral está realizando no Instituto Federal de Educação, Ciência e Tecnologia (IFRN/Cidade Alta). A mostra com 30 charges se integra a outras atividades que ocorrem até a próxima quarta-feira, quando será encerrada a Semana do Meio Ambiente iniciada ontem pelo Instituto.

"A exposição conta com trabalhos que publiquei no NOVO JORNAL durante os últimos meses sobre o Código Florestal, as construções na orla... mas fiz também uma seleção de charges sobre a temática ecológica que criei ao longo da carreira, envolvendo, por exemplo, o Rio Potengi e o aquecimento Global", explica.

Ao invés de estarem expostas em um espaço montado exclusivamente para a exposição, as charges estão sendo exibidas em uma tela de 42 polegadas, que até a próxima quarta-feira deverá percorrer todo o Campus. Ivan Cabral, que pela primeira vez realiza uma mostra temática, destaca a novidade como positiva, principalmente pelo recurso digital estar presente desde a criação da charge. "Crio no computador e uso photoshop para pintá-las", cita.

"É mais prático do que procurar molduras e montar um local com uma sequência de imagens onde o público é obrigado a se locomover. Fica até mais fácil com o telão. E pela própria possibilidade de ser móvel, quer dizer, de poder integrar a exposição simultaneamente com outra atividade que estiver acontecendo pelo Campus, é muito bacana", diz.

A nova proposta casa ainda com a própria forma de leitura de uma charge: rápida. "A charge não é um documento pra você sentar, ler e fazer um aprofundamento gigantesco. Olhou, sacou, deu a rizada, então já comunicou. É uma leitura sintética", define.

Mesmo tendo que acompanhar os mais diversos assuntos noticiados no país, Ivan avalia que o meio ambiente sempre é um tema recorrente, o que por um lado é positivo, já que lhe



► Ivan Cabral, chargista do NOVO JORNAL: exposição no IFRN Cidade Alta

permite exercitar a criatividade para um de seus assuntos favoritos. "Como a charge tem naturalmente um apelo jornalístico, os assuntos mudam diariamente. Mas o meio ambiente é uma questão quase que eterna", afirma.

Entre as ilustrações que fazem parte da mostra, ele destaca a publicada no dia 4 de maio: "Verde Louro" mostra a bandeira do Brasil toda recortada aparentemente pelo próprio mastro, que é um machado. "Em média, quando posto no meu facebook, as imagens ganham no máximo 100 likes; esta foi compartilhada quase duas mil vezes até agora. Quer dizer além de gostarem, as pessoas acharam útil compartilhar aquela imagem e isso é muito gratificante", comenta.

"Eu queria mostrar a perda do verde, sabia que tinha que explorar a bandeira como símbolo, aí resolvi botar ela retalhada, mas associando ao machado que estava no mastro. O bacana para o chargista é que ele pode associar várias ideias em uma imagem só. E foi o

que aconteceu. O desaparecimento do verde usando a bandeira até já foi explorado, mas como coloquei também o machado renovou", explica.

Fazendo questão de frisar que não é especialista, Ivan afirma que toda questão verde em Natal lhe preocupa. "Falo como leigo, mas existe um dilema constante entre o desenvolvimento da cidade e a necessidade desse desenvolvimento. Sou desconfiado do empresário que diz que vai preservar o verde, porque o que ele quer é ganhar dinheiro. Acho que precisa ter muita vigilância para que nem se desenvolva da forma errada e nem haja o engessamento da cidade", critica.

Humor Sustentável ainda tem um sabor a mais para Ivan por ser o seu retorno à instituição da qual foi aluno. "Na época ainda era conhecido como ETFERN. Não é o mesmo campus que estudei, mas é a mesma instituição e me dá um sentimento de gratidão porque marcou muito a minha juventude", recorda.

Santos e Garibaldi Soares", explica o diretor do IFRN Cidade Alta, Lerson Maia.

Ontem, o destaque foi para o lançamento do programa Campus Verde: uma série de ações para reduzir os impactos ambientais que o IFRN possa causar. "Vamos reduzir o uso de copos descartáveis, entregamos a cada funcionário uma caneca feita de fibra de coco e aos alunos uma garrafa. A cantina vai ceder todo o óleo utilizado para ONGs que trabalham com a fabricação de sabão", exemplifica, comentando ainda que todos os papéis utilizados no Campus serão reciclados e transformados em papéis artesanais.

ATIVIDADES VARIADAS PARA COMEMORAR A DATA

Aproveitando o Dia Mundial do Meio Ambiente e da Ecologia comemorado em 5 de junho, o IFRN - Cidade Alta deu início ontem a uma programação especial que, além da exposição do chargista Ivan Cabral, vai promover também outras atividades, como um mutirão de limpeza no Parque de Capim Macio, que acontece hoje, a partir das 9h e o passeio Ciclístico "Lazer Sobre Duas Rodas", amanhã. A largada acontecerá às 8h no Campus central do

IFRN, localizado na Avenida Salgado Filho, com direção ao Parque de Capim Macio, onde haverá plantio de mudas na área verde.

"Como o nosso campus só tem dois anos, esta é a primeira edição da Semana do Meio Ambiente. Surgiu a partir de uma discussão interna que tivemos e como tudo que fazemos relacionamos à cultura, fizemos questão de que o evento também tivesse esse foco artístico, com exposição de Ivan Cabral, além de Braga

PROGRAMAÇÃO

DOMINGO

- 7h30 às 8h – Concentração Passeio Ciclístico Lazer Sobre Duas Rodas (IFRN Natal-Central)
- 8h – Largada para o Parque de Capim Macio
- 9h – Mesa de frutas + aulas de jump e step
- 10h – Plantio de mudas

SEGUNDA

- 9h – Feira de orgânicos
- 9h às 12h – Oficina de Teatro (Sala de Dança)
- 9h às 12h – Oficina de Reutilização de Materiais (Sala 60)
- 14h - Cineverde Mostra de Vídeos (Auditório)
- 14 às 17h – Oficina de Papel Artesanal (Atelier de Artes)
- 18h às 20h – Palestra Qualidade da água e doenças de veiculação hídrica – Participantes: Valeska Daliane Souto de Souza e Gustavo Soares de Araújo (Sala 60).

TERÇA

- 9h – Feira de orgânicos
- 9h às 12h – Oficina de Yoga (Sala de Dança)
- 9h às 12h – Oficina de Reutilização de Materiais (Sala 60)
- 14h – Cineverde Mostra de Vídeos (Auditório)
- 14 às 17h – Oficina de Papel Artesanal (Atelier de Artes)
- 18h – Palestra Alimentos Agroecológicos. Participante: Mychelle Kytchia. (Sala 60)

QUARTA

- 9h – Feira de orgânicos
- 9h às 10h30 - Projeto Árvores da Paz (Ong Baobá) (Sala 79)
- 9h às 12h – Oficina de Alimentação Saudável (Sala 78)
- 9h às 12h – Oficina de Reutilização de Materiais (Sala 60)
- 14h - Cineverde Mostra de Vídeos (Auditório)
- 14 às 17h – Oficina de Papel Artesanal (Atelier de Artes)
- 15h - Oficina de Sabão (Sala 60)
- 18h – Monólogo "O Imperador das Fabulações", com Rodrigo Bico (Auditório)

- 18h30 - Apresentação lúdica (SESAP – resultado da oficina Teatro)
- 19h – Discussões sobre a Rio +20 – Sustentabilidade, economia verde e Energias Renováveis – Participantes: Fernando Mineiro, Prof. Handson Pimenta (IFRN) e Geraldo Pinto (CTGÁS/Energias Renováveis)
- 20h30 - Show com a banda Tesla Orquestra



Marcos Sade paula



“ Os ursos polares adoram o frio. Os bipolares às vezes adoram, às vezes não...”
Anônimo, em banheiro de boteco

VOCÊ SABIA?

Que a Marinha do Brasil, por meio do Comando do 3º Distrito Naval, participa, na manhã de hoje, do XIII Mutirão de Limpeza e Educação Ambiental do Rio Potengi, evento promovido pela Fundação para o Desenvolvimento Sustentável da Terra Potiguar – Fundep e IDEMA, como parte da programação para a Semana do Meio Ambiente do Governo do Estado do Rio Grande do Norte?

Expansão

O Centro Nordestino do Método Padovan está em fase de expansão. Fundado em Natal, onde está sua sede, o Centro já possui uma unidade em João Pessoa e agora irá se instalar também na cidade de Recife. Pioneiro no Nordeste em implantar o método que é desenvolvido a partir de uma organização neurofuncional, o Centro atua com os mais diversos pacientes desde crianças com déficit de atenção até pessoas que são dependentes químicas.

No Dom

Hoje toca o grupo de samba de raiz Arquivo Vivo, a partir das 20h30 no Dom Vinicius, no Tirol.



► Cácio Paiva e Deise Dória, da clínica Odontoface, em São Paulo até amanhã, participando de workshop sobre reabilitação em dentes de leite na Fundação para o Desenvolvimento Científico e Tecnológico da Odontologia



► No lançamento da Casa Cor, em São Paulo: Neireide Figueiredo e César Revorêdo com a arquiteta e jornalista Olga Krell, e Roberto Dimb (Casa Cor RJ)

Festa

Com o tema, “Santo Antônio te convida, Extremoz te espera”, a Prefeitura de Extremoz, em parceria com a Fundação de Cultura Aldeia de Guajirú, realiza entre os dias de 07 a 11 de junho, no largo da Arena Cultural do Conjunto Estrela do Mar, pelo quarto ano consecutivo, a festa de Santo Antônio, considerada a maior da região. A novidade para este ano é a participação do “Trem do Forró”, no quarto dia da festa, com desembarque na Estação Ferroviária da Arena.



► Luiza Moura e Diego Câmara, ela filha dos queridos Farache e Licinha, na festa do comandante Graco Magalhães

Na semana passada, anunciaram o filme “Faça-me Feliz”, às 20h50, na terça e na quinta-feira, dentro da programação do Cine Cult do Cinemark. Fui na terça. Chegando lá, entrei numa fila razoável e, quando fui comprar o ingresso, ouvi da vendedora o seguinte: “O filme não vai ser exibido. A cópia não chegou”. Sem nenhum aviso prévio, sem nada! Uma tremenda falta de respeito. Na quinta-feira, antes de ir, resolvi ligar. Ainda bem. A cópia ainda não havia chegado. Sem avisos, sem nada! Disseram que o filme seria exibido nesta semana. Na última quinta preparei-me para ir. Mas, depois de tudo, resolvi ligar. Resultado: a cópia ainda não chegou. Mais uma vez sem avisos. O que custaria colocar no site ou na programação enviada aos jornais que o filme não seria exibido? Perdeu, pelo menos para mim, a credibilidade. Tomara que o Natal Shopping seja reinaugurado e possamos ter uma concorrência saudável, já que a Moviecom não é adepta a esse tipo de filme.

Minervino Wanderley, por e-mail

Boa notícia

O prazo para as inscrições no Edital Nacional 2012 Natura Musical, que incentiva projetos de cultura ligados à música brasileira, foi prorrogado até 15 de julho, domingo. Com isso, os interessados ganharam mais 50 dias para apresentar propostas, já que a data prevista para o encerramento finalizava no dia 25 de maio.



► Galera animada na degustação da revista Deguste no Sabor Perfeito, no Tirol, com vinhos da Magazzino



Pei puf

Maria perguntou ao Zé:
- Móóoor, o que é leptospirose?
E Zé respondeu na lata:
- É uma doença que ataca os usuários de lepitópi. É transmitida pela urina do mause...



DIA DOS NAMORADOS
NAS COMPRAS A PARTIR DE R\$ 160,00
VOCÊ GANHA UM PORTA-RETRATO

RIOCENTER
CENTRO | MEGASTORE
lojasriocenter.com.br
facebook.com/riocenter
twitter.com/lojasriocenter



Novo Flash

Giro pelos bares Dom Vinicius e Pitanga Bar, na rua mais charmosa do Tirol - a Ângelo Varela



► Trio show: Camila Ferraz, Camila Masiso e Diogo Guanabara



► Juliana Protásio, Lula Barreto, Juliana Melo e Sérgio Coxinha



► Heitor Almeida e Lise Menezes



► As amigas Renata, Sizi, Luciana, Tatiana e Odalene



► Andrea Cardoso e Priscila Rodrigues



► Mônica Magalhães e Daniel Ximenes



► Mylena Dantas e Rayssa Melo

UNICRED
NATAL/RN
UM TIME VENCEDOR
Fale com a gente – 4009.3546



INDICADORES

	DÓLAR	EURO	IBOVESPA	TAXA SELIC	IPCA (IBGE)
COMERCIAL	2,047		-2%	8,5%	0,64%
TURISMO	2,120	2,537	53.402,90		

FAZENDO UMA PARADA JUNTOS

/ EMPRESAS / MORMAI E DORE FECHAM ACORDO PARA PRODUZIR ÁGUAS, ENERGÉTICOS E ISOTÔNICOS; NUM INVESTIMENTO DE R\$ 100 MIL QUE VAI GERAR MAIS 270 EMPREGOS; E ESTUDAM ABRIR FÁBRICA DE BICICLETAS NO RN

FOTOS: NEY DOUGLAS / NU

LOUISE AGUIAR
DO NOVO JORNAL

A CATARINENSE MORMAI, uma das principais grifes brasileiras de produtos ligados ao segmento surfwear, se prepara agora para entrar com força no mercado nordestino. Águas, energéticos e isotônicos passarão a ser comercializados com a marca a partir de agosto e terão a linha de produção da paraibana Dore Refrigerantes como quartel general. A parceria entre as duas empresas irá representar um crescimento de 30% nas vendas das bebidas da Mormaii, que já são comercializadas no sul do país.

Para atender a nova demanda, a Dore irá contratar mais 20 pessoas somente para o processo de produção, que irão compor um turno extra na fábrica. Com isso a indústria sobe a geração de emprego para 270 postos. Serão investidos em torno de R\$ 100 mil em todo o processo de licenciamento, adequação das máquinas, testes e composição do produto. A ideia é que as águas, energéticos e isotônicos Mormaii estejam nas ruas em agosto.

A parceria amplia para 33 o número de empresas licenciadas Mormaii, que hoje não fabrica mais nenhum tipo de produto, apenas os licencia. A água e o energético Infinity Energy Drink entrarão na linha de produção das duas fábricas da Dore situadas em João Pessoa e Parnamirim, mas a distribuição se dará nos mercados potiguar, paraibano e pernambucano. O acordo conta ainda com a participação da matogrossense Ice Cola Participações, que já é parceira da Dore.

Para o presidente da Mormaii, Marco Aurélio Raymundo, mais conhecido como Morongo, o Nordeste tem um grande potencial. "Hoje boa parte das nossas receitas vem da venda de óculos e relógios, acredito que o segmento de bebida e alimento possa represen-



► Marcel Dore garante que a empresa está preparada para a mudança

tar muito mais que o nosso principal braço atualmente, pois são produtos de consumo diário", disse, se referindo às barrinhas de cereal que também serão distribuídas pela Dore.

A parceria entre a catarinense e a empresa paraibana com raízes no Rio Grande do Norte se deu por acaso. Surgiu de uma conversa entre o supervisor da Mormaii no Norte e Nordeste, Armando Diniz, e um dos herdeiros Dore, em um encontro casual de amigos. "Não teve um business plan. Por acaso somos surfistas e falando disso resolvemos fazer uma 'parada' juntos", simplifica Morongo.

"Foi uma coisa meio ao acaso. Armando e Stanley se encontraram depois de muito tempo e comentando o trabalho que estava sendo desenvolvido lá no Sul com as bebidas decidiram apostar na ideia. Acreditamos na proposta e imediatamente fui até São Paulo fazer uma visita a eles", conta o diretor de operações da Dore, Marcel Dore. Segundo ele, o processo

está em finalização do contrato. Depois a Dore vai definir embalagens, testar e aprovar aromas para poder começar a produzir em larga escala.

A Dore será responsável apenas por produzir os itens em série. A Mormaii, por sua vez, é que desenvolve o produto. Os itens já têm essência e embalagem, por exemplo. Esta já até ganhou o prêmio Embranews de melhor embalagem do ano em 2011. "Toda essa parte de branding, marketing e desenvolvimento do produto é conosco. Pesquisamos durante muitos meses", conta Morongo.

O investimento que a Dore está fazendo é relativamente baixo se comparado ao retorno que a empresa deve ter, diz Marcel. A fábrica não precisará comprar novas máquinas, apenas adaptá-las ao tamanho das garrafas pet dos energéticos. "Estamos preparados para isso", garante. Atualmente a Dore produz 200 mil litros de bebida por dia, sendo refrigerante e energético. Para essa nova opera-



► Morongo, da Mormaii, acredita que esse é o início de outras parcerias

“

O NORTE E NORDESTE VIVEM UM MOMENTO MÁGICO, NO QUAL ESTÃO SURGINDO MUITOS NEGÓCIOS. A POSSIBILIDADE DE TRAZER UMA FÁBRICA DE BICICLETAS PARA O RN JÁ FOI AVENTADA EM CONVERSAS”

Marco Aurélio "Morongo"
Presidente da Mormaii

ção, deve investir R\$ 100 mil, que inclui a contratação de mais 20 pessoas.

Embora não fale em números, Morongo diz que o percentual da Mormaii nessa parceria não deve ultrapassar os 5% de faturamento. Que, conforme frisa, não irão em sua totalidade para os cofres da empresa. Serão investidos em projetos sociais e culturais do grupo.

QUEM PROCURA ACHA
PLANTÃO EXCLUSIVO
SÓ NESTE FIM DE SEMANA AO LADO DO HIPER PRUDENTE.
A parcela que cabe no seu bolso com a melhor localização, em Ponta Negra.
EcoCil
ECOGARDEN
PONTA NEGRA

PARCERIA PODE GERAR FÁBRICA DE BICICLETAS NO RN

Após fechar com empresa do ramo de água mineral, surgiu o conceito "Mormaii Saúde", que hoje envolve águas, isotônicos, energéticos, alimentação especial e suplementos, protetor solar, equipamentos ortopédicos. A Dore entra nesse processo como uma das 33 empresas licenciadas pela marca Mormaii. Com um faturamento que vai de R\$ 25 milhões a R\$ 30 milhões por ano, a fábrica quer expandir sua área de atuação no Nordeste.

Fundada em 1911 pelo inglês Sidney Clement Dore em João Pessoa, a Dore foi a primeira franqueada Grapette no Brasil e segunda da Ice Cola. Nos últimos cinco anos apresentou um crescimento de 70% com média de 10% a 15% ao ano. Ocupa hoje o segundo lugar em participação de mercado no Rio Grande do Norte e Paraíba.

Esta é apenas a primeira parceria da Dore com a Mormaii. Segundo os empresários, há um interesse comum em trazer a operação de bicicletas da marca catarinense para o Rio Grande do Norte. Mas conforme adianta Morongo, nada além disso pode ser divulgado. "O Norte e Nordeste vivem um momento mágico, no qual estão surgindo muitos negócios e possibilidades. A possibilidade de trazer uma fábrica de bicicletas para o RN já foi aventada em conversas", diz.

A Mormaii já é a segunda no ranking de vendas de bicicletas no Brasil. Já registrou um faturamento de R\$ 50 milhões com este segmento e só em 2012 já comercializou R\$ 1 bilhão de bikes. Atualmente a fábrica dos produtos está localizada no Sul do país e há um interesse em trazer uma divisão da produção para o RN. Os herdeiros Dore seriam sócios no negócio.

DO NEOPRENE ÀS MOTOS

A empresa começou em 1979 em Garopaba, litoral de Santa Catarina. O médico Marco Aurélio chegou ao município para fazer um trabalho comunitário. Como não tinha muitas opções para fazer atividades lúdicas com as crianças, tinha que usar o mar e o surf. Mas a água era gelada demais. Foi aí que começou a fazer roupas de neoprene para usar na

atividade. Com a ajuda do acaso, a necessidade virou negócio e começou a crescer.

"Precisei de alguma ajuda e meus três primeiros colaboradores eram meus pacientes de lepra", lembra. O negócio foi crescendo e ultrapassando os limites de Garopaba, até que surgiu a figura do representante. O mercado também se incrementou e passou a exigir algo além das roupas de neoprene. "Comecei a fazer camiseta, calção, depois chinelo, boné. Mas chegou um ponto que não dava mais conta. Foi aí que surgiu a ideia de licenciar a marca", conta.

Isso aconteceu na época que a Mesbla começou a quebrar, na década de 1990. Um dos fornecedores da cadeia de lojas tinha acabado de perder mercado, enquanto a Mormaii crescia

no nome. "Ele tinha uma estrutura fantástica e tinha perdido mercado. Em compensação eu tinha um nome se firmando. Juntou a fome com vontade de comer e pouco depois, a mesma camiseta que eles vendiam à Mesbla por dois dólares, estavam vendendo por sete dólares com a marca Mormaii", conta.

A partir daí nasceu o que Morongo chama de "espírito corporativo" que se mantém até hoje. Hoje a empresa não fabrica mais as roupas de neoprene, apenas os licenciados. Das confecções de roupa, a Mormaii chegou a área cosmética com protetor solar, alimentar com bebidas, suplementos e barras de cereal, produtos ortopédicos para traumático e pós-traumático, óculos, relógios, tecnologia com câmeras à prova d'água e celulares e agora está licenciando a marca



para bicicletas e motos. Deve fechar 2012 com um faturamento de R\$ 400 milhões só no Brasil.

A Mormaii trabalha hoje com 80 países, dos quais a produção está na Argentina, Uruguai, Chile, Peru e China. Só no Brasil são 20 mil pontos de venda e os em-

pregos gerados, direta e indiretamente, são incalculáveis. "É uma grande cooperativa", define o médico e empresário. A fábrica que tinha em Garopaba, com 300 funcionários, foi "doada" e não pertence mais à Morongo. Porém, os operários continuam produzindo para a marca.

A entrada no segmento de bebidas se deu pelo gênero argentino de Morongo, conhecido como Sasha. Grande distribuidor de bebidas em seu país de origem, o empresário tinha o sonho de incorporar o segmento à marca Mormaii. Iniciou esse processo assim que entrou para a família, conta Morongo. "Tinha uma empresa no sul bastante conhecida na área de águas minerais que se interessou pela proposta e aí demos os primeiros passos nesse sentido", informa.

QUEM PROCURA ACHA
PLANTÃO EXCLUSIVO
SÓ NESTE FIM DE SEMANA AO LADO DO HIPER PRUDENTE.
Obras iniciadas em ritmo acelerado. Entrega rigorosamente no prazo - abril/13. PORTO ARENA

FACILITANDO A VIDA DO CLIENTE

/ MERCADO / CONSTRUTORAS APROVEITAM BOA FASE DE VENDAS E OFERECEM AOS CLIENTES TODA A ESTRUTURA PARA ADQUIRIR IMÓVEIS SEM BUROCRACIA

TALLYSON MOURA
DO NOVO JORNAL

TER A CASA própria já não é um sonho tão difícil de realizar. Como se não bastasse a série de vantagens e subsídios oferecidos pelo Governo Federal, as grandes incorporadoras também estão fazendo o dever de casa. Um exemplo disso é a Cyrela Plano&Plano, que está, até amanhã, com uma equipe completa de plantão no estacionamento do Hiper Bompreço da Prudente de Moraes durante todo dia. Lá, o cliente tem a possibilidade de conhecer o imóvel, negociar e até de sair com o contrato já assinado.

Aquela história de reunir dezenas de documentos e apresentá-los em vários lugares e setores para obter, após muito trabalho, um contrato, acabou. E para garantir toda essa agilidade ao consumidor, a construtora reuniu uma equipe completa de vendas. No estande, há profissionais de prontidão para fazer a análise de crédito e jurídica, além dos vários corretores à disposição para apresentar todos os oito empreendimentos que estão sendo vendidos em Natal. O estande está aberto das 8h às 21h.

Do lado do governo, o que mais facilitou a vida do consumidor foi a queda nas taxas de juros, que passaram de aproximadamente 10% ou 10,5% para 8% ou 8,5%. Esta diferença tem um peso importante quando o comprador pega todo o saldo devedor e multiplica anualmente pelo novo percentual adotado. O ganho é relevante.

E aproveitando este momento favorável, a construtora ainda está oferecendo no plantão



▶ Cyrela está preparada para atender quem está querendo comprar imóveis e aproveitar promoções

descontos que vão de R\$ 12 mil até R\$ 120 mil, variando de acordo com o tipo do imóvel. "Tenho imóveis de R\$ 120 mil até R\$ 1,7 milhão. O menor desconto que eu tenho é de R\$ 12 mil. Tudo vai depender do produto e da negociação", explicou a gerente regional da construtora, Renée Garafalo Silveira. Estão sendo disponibilizados cerca de 220 unidades residenciais, mas nem todas estão com promoção.

Ainda que o cliente não queira fechar o contrato, se estiver com RG (carteira de identidade), CPF (Cadastro de Pessoa Física) e comprovante de residência, já pode fazer uma reserva, que funciona como um pré-contrato. Foi isso que fez o representante comercial Erick Aragão, 31. Diante dos descontos e facilidades, ele está otimista para comprar

o seu segundo apartamento. "Já fiz a reserva. Agora, eu pretendo visitar o apartamento decorado", disse. O jovem está interessado no Vita Residencial Club 2, em Nova Parnamirim.

Um ponto decisivo para que ele esteja disposto a seguir no processo de compra foi o sistema especial de descontos para os dias de plantão no Hiper Bompreço. "Eu estou percebendo que os descontos aqui são reais. Geralmente a gente vê uma oferta e quando vai procurar saber, é uma pegadinha. Mas, pelo que eu conversei aqui com o corretor, parece que aqui é de verdade", ressaltou.

Roseane Freire de Oliveira, 47, por sua vez, estava apenas esperando o mega plantão da Cyrela para fechar seu contrato. "Tudo foi muito fácil e eu conse-

gui graças a minha corretora. Eu já estou saindo com tudo pago e assinado", ressaltou. A funcionária pública federal revelou ainda que já estava decidida a fechar o negócio na semana passada, mas, avisada pela corretora, esperou uns dias para ter direito ao desconto. A economia foi de R\$ 14 mil em um apartamento no L'Acqua Condominium Club. "Fez uma diferença enorme pra mim. Foi ótimo", afirmou.

E do contrato à chave do imóvel, Roseane terá que esperar pouco tempo. O imóvel comprado por ela já está em fase de entrega. É o primeiro da construtora a ser entregue em Natal. "Quando eu vi, me encantei e decidi logo comprar", comentou a senhora, que se mudará para lá com os dois filhos. Ela já possui uma casa e outro apartamento.



▶ Renée Garafalo Silveira

META PERTO DE SER BATIDA

A meta prevista para mega plantão, que começou na última quinta-feira é vender, pelo menos, 50 unidades residenciais. E de acordo com Renée Garafalo Silveira, este número já está bem próximo de ser alcançado. Mas comercializar não é o principal objetivo da construtora de imediato. "E temos muitos clientes que conhecem, visitam e vão até o terreno. É essa nossa ideia, nossa meta e tenho certeza que vamos conseguir", explicou a gerente regional.

"Na verdade, o trabalho que a gente está realizando aqui é facilitar a vida do cliente. A ideia é se situar em um lugar bem localizado aproveitando um momento em que o cliente está saindo para fazer compra, para que ele possa se aproximar um pouquinho de nosso produto", completou.

Esta é a primeira ação neste modelo, mas a Cyrela já estuda alguns novidades semelhantes principalmente para o segundo semestre. De acordo com a a gerente regional, a marca vai participar também do Feirão de Imóveis da Caixa, previsto para este mês. "Cada momento é uma atuação diferenciada. Se esse mega plantão for uma sucesso e agradar os clientes, realmente existe a possibilidade de ele ser repetido".

O estande da Cyrela no estacionamento do Hiper foi transformado em uma grande festa. Além do tilintar dos sinos a cada novo negócio fechado, há muito forró como trilha sonora. A ação conta com um trio de forrozeiros animando os compradores.

“
GERALMENTE
A GENTE VÊ
UMA OFERTA
E QUANDO VAI
PROCURAR
SABER, É UMA
PEGADINHA.
MAS, PELO QUE
EU CONVERSEI
AQUI COM O
CORRETOR,
PARECE QUE
AQUI É DE
VERDADE”

Erick Aragão
Cliente

COMPRAR APARTAMENTO NA PLANTA É VANTAJOSO

Quem também saiu do stand da Cyrela Plano&Plano no Hiper Bom Preço com um contrato assinado foi a professora Maria José Andrade, 55. O imóvel escolhido por ela foi o Certo Home Club, localizado na Avenida Maria Lacerda. O empreendimento está incluído no Programa "Minha Casa, Minha Vida" e a entrega está prevista para novembro de 2013. É um sonho realizado ainda na planta.

E apesar de os filhos de Maria, os futuros moradores do apartamento, viverem atualmente de aluguel, o que gera uma certa pressão, comprar o apartamento na planta traz vantagem para o comprador. Quem explicou o benefício deste tipo de negociação foi a a gerente regional da Cyrela, Renée Garafalo.

"Comprando um apartamento antigo, você tem que ter dinheiro em mãos ou pegar um financiamento muito grande. Então se o apartamento custa R\$ 300 mil, você vai lá no banco e consegue financiar R\$ 300 mil. Logo, seu saldo devedor é de R\$ 300 mil também, com incidência na taxa de juro. Já comprando na planta, você não



▶ Roseane Freire, orientada pela Cyrela, fez uma compra melhor

paga juros enquanto o imóvel está sendo construído. Paga apenas atualização do INPC (Índice Nacional de Preços ao Consumidor), que varia de 0,2% a 0,4%, quando muito, ao mês. Então essa facilidade vai diminuindo aquele saldo que ele tem que fazer com o financiamento final", explicou.

Maria José, por exemplo, vai ganhar tempo, pagando para a construtora sem pagar juros e quando for financiar o apartamento, ao invés de financiar o valor inteiro do

imóvel, financia apenas o restante.

"Isso em 30 anos, facilita muito para o cliente", ressaltou Renée.

"Eu achei o sistema todo muito fácil e, graças a Deus, deu tudo certo. Isso é para mim a realização de um sonho", afirmou a funcionária pública. Para Maria José, o sonho da casa própria para os filhos só foi possível diante das facilidades oferecidas pela Cyrela. "E eu ralei muito para chegar até onde cheguei. Estou muito feliz", revelou.

HÁ OITO EMPREENDIMENTOS COM DESCONTOS

Todos os imóveis da Cyrela Plano&Plano estão dentro do mega plantão, mas nem todas as 200 unidades estão com descontos. E a diretora regional alerta que quando todas as unidades com preços diferenciados forem vendidas, não há como ampliar a promoção aos outros apartamentos.

Dos oito disponíveis para compra, dois deles, o L'Acqua e o Stillo, já serão entregues este ano. O primeiro já teve, inclusive, o habite-se emitido pela Prefeitura do Natal. Outros dentro do mega plantão são

Certo, Novo Stillo e Vita, que estão localizados em Nova Parnamirim.

O Quartier Lagoa Nova, por sua vez, edifício com localização privilegiada em Lagoa Nova, próximo ao Estádio das Dunas, arena da Copa para 2014, já está em sua última fase de venda.

Mesmo assim, entrou no mega plantão com descontos especiais.

Também estão no rol de preços diferenciados, unidades dos empreendimentos iIn Mare Bali e o Infinity Areia Preta, ambos localizados à beira-mar.

BELEZA NÃO É TUDO

/ANÁLISE/ SENADOR ROBERTO REQUIÃO AVALIA QUE O RIO GRANDE DO NORTE PRECISA IR ALÉM DO TURISMO E INVESTIR EM INDUSTRIALIZAÇÃO PARA GERAR MAIS EMPREGO E RENDA

CONFERÊNCIA UNALE 2012

A UNIÃO PROMOVE AGIOTAGEM COM OS ESTADOS

Durante encontro realizado durante a conferência do Unale, um tema batido foi a revisão do Pacto Federativo. A proposta é exatamente realinhar a relação entre União, estados e Municípios, tudo para que se chegue a uma condição de igualdade entre os três entes. Mas para o presidente do colegiado de presidentes das assembleias legislativas e distritais, Dinis Pinheiro, que coordena todo este trabalho de revisão, o que se vê hoje está bem distante do ideal.

“Nós estamos vivendo uma Federação de fantasia, uma falácia. Federação capenga, moribunda. Ela existe não existe ou existe só no papel. 70% dos serviços estão concentrados no colo do Governo Federal. Por outro lado, Estados e município, têm mais encargos e menos recursos financeiros. É um absurdo”, criticou.

Para o deputado estadual de Minas Gerais, a esperança é que o Governo Federal possa o mais rápido possível promover a revisão do pacto federativo e dar poder, vez e voz e autonomia aos estados e municípios. Um dos pontos desta reforma que precisa ser reavaliado é a dívida dos estados com a União.

“De forma pontual, hoje nós estamos tendo a oportunidade de retomarmos uma vez a imperiosa necessidade de repactuação da dívida de 25 estados brasileiros com a união.

Dívidas, que no ano 2000 fazia aproximadamente R\$ 140 bilhões. Dez anos a frente foram pagos R\$140 bilhões, e a dívida atinge o absurdo de R\$ 400 bilhões, configurando, ao meu ver, uma relação perversa e uma relação de agiotagem. A união promovendo a agiotagem com os 25 estados brasileiros”, ressaltou.

Para ele, se o Governo Federal que realmente acabar com a pobreza, erradicar a miséria, se gerar emprego, promover a igualdade social desenhando um futuro mais próspero, é fundamental que os estados tenham a capacidade de investimento e a capacidade de legislar da mesma maneira.

A solução, defendeu, é a união abrir mão das prerrogativas, conceder mais autonomia aos estados e municípios. “Não se pode permitir uma Federação plena, se os estados ficam somente com 20% do setor tributários, os municípios com 10% e a união 70% do total. É inadmissível”, ressaltou.



TALLYSON MOURA
DO NOVO JORNAL

“É INADMISSÍVEL QUE a sexta economia do mundo se comporte como uma fazenda, sobrevivendo pela venda de produtos primários. É preciso incentivar a atividade industrial”. A avaliação sobre o cenário nacional é do senador Roberto Requião (PR), que esteve em Natal participando da 16ª Conferência Nacional dos Legisladores e Legislativos Estaduais (CNLE), promovida pela União Nacional dos Legislativos Estaduais (Unale). Mas a afirmação, segundo ele, é também adequada ao Rio Grande do Norte.

Para Requião, as terras potiguares estão entre as mais bonitas do País, mas é preciso pensar além da atividade turística. “O Rio Grande do Norte precisa de apoio do Governo Federal para um processo de industrialização que não prejudique a natureza, mas que dê bons empregos e bons salários para a população. O turismo não é tudo”, afirmou.

A visão do senador está dentro de uma proposta que vem sendo abraçada pelo Governo Fede-

ral, ainda que lentamente. No início de abril, a presidente Dilma anunciou um pacote de medidas impositivas de compras públicas e facilidades financeiras para impulsionar e defender a indústria nacional. Para Requião, as medidas foram acertadas, mas tardias. “Uma medida econômica não altera a vida da sociedade da noite para o dia. Uma retomada de crescimento de uma fábrica demora alguns anos e nós estamos numa situação em que fomos transformados em vendedores de commodities”, ressaltou.

Para o senador, é preciso ter pressa. Uma medida emergencial seria aumentar a tarifa de importação para que o preço do dólar, desmoralizado lá fora, não impeça que produtos que são fabricados no Brasil percam a competitividade e fábricas que empregam brasileiros, fechem. Seguindo essa mesma linha de raciocínio, toda e qualquer medida que incentive a importação deve ser anulada.

E foi o que aconteceu, por exemplo, com o Programa de Apoio às Importações e Desen-

volvimento Portuário e Aeroportuário do Rio Grande do Norte, o Import RN. Mesmo com o apoio da Federação das Indústrias locais (Fiern), a iniciativa, por facilitar a importação mediante o incentivo fiscal, não é vista como bons olhos pelos industriais do restante do País. Por isso, não foi difícil aprovar em senado o Projeto de Resolução 72, que segundo o senador, anulou este e outros programas com mesma linha.

“Este tipo de iniciativa já foi bombardeado pela resolução Senado da república estabelecendo uma tarifa única para os portos acabarem com a competição. É claro que é bom que tenha um porto para importar e para exportar, mas esta competição, esta ideia de um porto oferecendo vantagens que outros estados brasileiros não dariam para suas empresas acabou”, ressaltou.

Com a aprovação do projeto de resolução, a partir de primeiro de janeiro de 2013, será instituída a alíquota única de 4% para o Imposto sobre Circulação de Mercadorias e Serviços (ICMS) para pro-

ductos importados, a exceção dos bens e mercadorias importadas sem similares produzidos no Brasil, e dos produtos com fabricação nacional que não atende à demanda interna.

O problema de incentivar a importação está, para Requião, em desestimular a produção industrial, o que sempre termina em desemprego. “Quando se compra um liquidificador chinês, se pensa: ‘Que maravilha, estou pagando R\$ 30!’. Mas é preciso observar que também estou desempregando 6 ou 7 mil brasileiros de uma pequena fábrica. Nós não podemos competir com os produtos da China. Isso não é bom para o país. A economia tem que ser vista globalmente e fundamentalmente sob o ponto de vista do interesse do povo, do emprego, da segurança da família”, explicou.

Requião esteve em Natal participando da XVI Conferência Nacional dos Legisladores e Legislativos, realizada deste a última terça-feira, no Centro de Convenções de Natal. Sua palestra falava sobre Pacto Federativo.

que devia, por causa das condições desta absurda lei desde o seu nascedouro. O ônus imposto desta lei, que foi extremo, significou verdadeiro dano aos estados. Tem que ser revisto”, ressaltou Fattorelli. “Nós não podemos compactuar com um dano que está comprovado”, completou.

Para a especialista, essa revisão da dívida, proposta por ela, não pode ser encarada como quebra de contrato, já que é possível rever uma condição considerada altamente equivocada, diante da comprovação de um fato novo, diante da comprovação de um equívoco que está desobedecendo a lei maior que é a Constituição Federal.

Somos — segundo a constituição — uma Federação, o que significa que não há uma hierarquia entre União, estados e municípios. É inconstitucional que uma regra venha permitir que um ente sacrifique o outro. Ainda mais quando esse ente, que é a união, está se beneficiando disso repassando tudo o que recebe para os bancos, setor que detém os títulos da dívida federal.

RN PODERIA SER CREDOR COM A UNIÃO

Não se sabe ao certo qual a dívida real do Rio Grande do Norte com a União. Mas de acordo com um levantamento feito pela Auditoria Cidadã da Dívida, o RN é um dos estados brasileiros que, se não fossem os altos juros cobrados, não só já teria quitado toda a dívida, como seria credor. Esta estimativa foi apresentada pela coordenadora nacional da auditoria, Maria Lúcia Fattorelli.

As dívidas com a federação foram recalculadas em 1988 por meio da implantação da lei 9.496/97, mas, ao contrário do que se esperava, se gerou um ônus enorme para os estados. O resultado é de que mesmo todos eles tendo pago próximo ao valor aproximado do necessário para quitar o débito, hoje devem mas que o triplo da época.

“O Rio Grande do Norte precisava seguir rever o que foi pactuado desde 1998. Já pagou além do

“

O RN PRECISA DE APOIO PARA UM PROCESSO DE INDUSTRIALIZAÇÃO QUE DÊ BONS EMPREGOS E BONS SALÁRIOS PARA A POPULAÇÃO”

Roberto Requião
Senador

REDUÇÃO DE JUROS NÃO SIGNIFICA INFLAÇÃO

A especialista Maria Lúcia Fattorelli cobra a queda nas taxas de juros. E diferente do que se pregam, ela afirma que essa mudança não provocaria aumento de inflação. É que, segundo ela, a inflação está ligada a outros fatores. “Isso é um grande equívoco. Estudos técnicos, inclusive do Ipea (Instituto de Pesquisa Econômica Aplicada), demonstram que, por exemplo, no ano passado, cerca de 70% da inflação no Brasil foi decorrente do acelerado reajuste de tarifas, do transporte, de energia, de telefonia, de combustível, preços dos alimentos”, ressaltou.

Ela diz ainda que o que acontece é totalmente o contrário do que o Governo Federal aponta. “Os altos juros é que têm provocado aumento dos preços”, ressaltou. A explicação é que o custo de juros entra na composição de preço dos produtos ou serviços daquelas empresas que não têm capital e precisam recorrer a um financiamento para custear a produção. “Então os juros altos, eles sim estão provocando a inflação”, finalizou.



“

OS ALTOS JUROS É QUE TÊM PROVOCADO AUMENTO DOS PREÇOS. ENTÃO OS JUROS ALTOS, ELES SIM ESTÃO PROVOCANDO A INFLAÇÃO”

Maria Lúcia Fattorelli
Coordenadora da Auditoria Cidadã

Até R\$ 70.000 Somente neste f

Diversas opções para morar, trabalhar ou investir n



3 quartos (1 suíte) com 98m²
Dependência completa, 2 vagas de garagem,
varanda gourmet.

**Excelente localização, no cruzamento da
Alexandrino de Alencar com a Salgado Filho.**

Salão de festas, churrasqueira com forno de pizza, espaço gourmet, espaço zen, espaço relax, bar de piscina, salão de jogos, fitness, sauna, piscinas adulto e infantil, prainha, street ball, praça para leitura e muito mais.

VISITE A OBRA ATRAVÉS DO STAND MIRANTE.



Perspectiva ilustrada da sala/varanda



Perspectiva ilustrada da varanda-bar



2 quartos (1 suíte) com 59m²
1 vaga de garagem.

**Excelente localização, no cruzamento da
Alexandrino de Alencar com a Salgado Filho.**

Fitness, sauna, espaço gourmet, piscina com bar,
espaço zen, deck, espaço relax e muito mais.

VISITE A OBRA ATRAVÉS DO STAND MIRANTE.



Perspectiva ilustrada da sala



Perspectiva ilustrada da churrasqueira

Informações

4003.0980

Tirol Way - Memorial de Incorporação registrado sob o n.º 6 na matrícula n.º 53.760, do 6º Ofício de Notas privativo do Registro Imobiliário da 2ª circunscrição da comarca de Natal/RN. Vila Verde Residencial - Memorial de Incorporação registrado sob o número R5-46749, na matrícula 46749, no Registro Imobiliário da comarca de Parnamirim a cargo do 1º Ofício de Notas. Imagens meramente ilustrativas sujeitas a alterações. O detalhamento dos serviços, equipamentos e acabamentos que fazem parte destes empreendimentos consta no Memorial Descritivo, Convenção de Condomínio e Compromisso de Compra e Venda. *Tirol Way: R\$ 70.000,00 são referentes ao percentual de 13% de desconto, válido para todas as unidades das Torres Residence e Stilo. Este valor em específico de R\$ 70.000,00 refere-se à unidade 1002 da Torre Residence (3 quartos com 98m², dependência, 2 vagas de garagem), podendo alterar para mais ou para menos de acordo com a unidade final escolhida, não ultrapassando o teto de 13%. Vila Verde Residencial: R\$ 35.870,00 são referentes ao percentual de 10% de desconto válido para todas as unidades do empreendimento. Este valor em específico de R\$ 35.870,00 refere-se à unidade 1804 da Torre Tulipa (3 quartos com 88m² com 2 vagas), podendo alterar para mais ou para menos de acordo com a unidade final escolhida, não ultrapassando o teto de 10%. Promoção válida para contratos assinados no período de 01 a 03 de Junho de 2012 ou enquanto durarem os estoques. ** Salas comerciais a partir de R\$240.000,00, com parcelas mensais fixas de R\$ 890,00, referente à unidade 112 da Torre Office.

Até R\$ 70.000 de desconto. Somente neste final de semana*.

Diversas opções para morar, trabalhar ou investir nos melhores endereços da cidade. Venha conhecer.



3 quartos (1 suíte) com 98m²
Dependência completa, 2 vagas de garagem,
varanda gourmet.

Excelente localização, no cruzamento da
Alexandrino de Alencar com a Salgado Filho.

Salão de festas, churrasqueira com forno de pizza, espaço
gourmet, espaço zen, espaço relax, bar de piscina, salão de
jogos, fitness, sauna, piscinas adulto e infantil, prainha,
street ball, praça para leitura e muito mais.

VISITE A OBRA ATRAVÉS DO STAND MIRANTE.



Salas de 34m² a 139m²

Excelente localização, no cruzamento da
Alexandrino de Alencar com a Salgado Filho.

Mensais fixas a partir de R\$ 890,00**.
Consulte condições especiais.

VISITE A OBRA ATRAVÉS DO STAND MIRANTE.



2 quartos (1 suíte) com 59m²
1 vaga de garagem.

Excelente localização, no cruzamento da
Alexandrino de Alencar com a Salgado Filho.

Fitness, sauna, espaço gourmet, piscina com bar,
espaço zen, deck, espaço relax e muito mais.

VISITE A OBRA ATRAVÉS DO STAND MIRANTE.



2 e 3 quartos com suíte
63m², 74m², 88m²

1 ou 2 vagas de garagem
Lazer completo
Mais de 20.000m² de muito verde
Visite decorado - BR-101, 1020.



ENTREGA
EM 2013.

Informações
4003.0980

Tirol Way - Memorial de Incorporação registrado sob o nº 6 na matrícula nº 53.760, do 6º Ofício de Notas privativo do Registro Imobiliário da 2ª circunscrição da comarca de Natal/RN. Vila Verde Residencial - Memorial de Incorporação registrado sob o número RS-46749, na matrícula 46749, no Registro Imobiliário da comarca de Paranaíba em cargo do 1º Ofício de Notas. Imagens meramente ilustrativas sujeitas a alterações. O detalhamento dos serviços, equipamentos e acabamentos que farão parte destes empreendimentos consta no Memorial Descritivo, Convenção de Condomínio e Compromisso de Compra e Venda. *Tirol Way: R\$ 70.000,00 são referentes ao percentual de 12% de desconto, válido para todas as unidades das Torres Residência e Sítio. Este valor em específico de R\$ 70.000,00 refere-se à unidade 1002 da Torre Residência (3 quartos com 88m², dependência, 2 vagas de garagem), podendo alugar para mais ou para menos de acordo com a unidade final escolhida, não ultrapassando o teto de 13%. Vila Verde Residencial: R\$ 35.870,00 são referentes ao percentual de 10% de desconto válido para todas as unidades do empreendimento. Este valor em específico de R\$ 35.870,00 refere-se à unidade 1804 da Torre Tulipa (3 quartos com 88m² com 2 vagas), podendo alugar para mais ou para menos de acordo com a unidade final escolhida, não ultrapassando o teto de 10%. Promoção válida para contratos assinados no período de 01 a 03 de Junho de 2012 ou enquanto durarem os estoques. **Salas comerciais a partir de R\$240.000,00, com parcelas mensais fixas de R\$ 890,00, referente à unidade 112 da Torre Office.



Realização:

de desconto. Final de semana*.

nos melhores endereços da cidade. Venha conhecer.



Perspectiva ilustrada da recepção

Salas de 34m² a 139m²

Excelente localização, no cruzamento da Alexandrino de Alencar com a Salgado Filho.

Mensais fixas a partir de R\$ 890,00**. Consulte condições especiais.



Perspectiva ilustrada da sala comercial

VISITE A OBRA ATRAVÉS DO STAND MIRANTE.



2 e 3 quartos com suíte
63m², 74m², 88m²

1 ou 2 vagas de garagem
Lazer completo
Mais de 20.000m² de muito verde
Visite decorado - BR-101, 1020.



ENTREGA EM 2013.

Perspectiva ilustrada da sala ampliada

Realização:



ECONOMIA CRESCE 0,2% NO PRIMEIRO TRIMESTRE

/ PIB / DE JANEIRO A MARÇO, PAÍS PRODUZIU R\$ 1,03 TRILHÃO EM BENS E SERVIÇOS. AGROPECUÁRIA FOI DESTAQUE NEGATIVO

FOLHAPRESS

DIANTE DE UMA freada do investimento e da queda da indústria, o PIB (Produto Interno Bruto) fechou o primeiro trimestre do ano com alta de 0,2% na comparação livre de influência sazonais com os três últimos meses de 2011. Na comparação com o primeiro trimestre de 2011, a economia brasileira cresceu 0,8%. Nos últimos quatro trimestres encerrados em março, o PIB subiu 1,9%.

De janeiro a março, a economia do país produziu R\$ 1,03 trilhão em bens e serviços, segundo dados do IBGE divulgados ontem. Do lado da produção, o destaque negativo foi a agropecuária. O PIB do setor encolheu 1,7% em relação ao último trimestre de 2011 e 8,5% na comparação com igual período de 2011. A indústria cresceu 1,7% em relação ao último trimestre de 2011, mas teve alta de apenas 0,1% na comparação com mesmo trimestre do ano anterior.

O setor sofreu com a maior competição externa (que não refletiu ainda a alta recente do dólar), a perda de ritmo do consumo interno diante dos maiores níveis de endividamento e inadimplência e estoques elevados. Já os serviços, sob impacto do bom desempenho do mercado de trabalho (renda em alta e baixa taxa de desemprego), tiveram alta de 0,6% frente ao

último trimestre de 2011 e de 1,6% na comparação anual.

Sob a óptica dos componentes da demanda, o destaque negativo foi o investimento, que caiu 1,8% na comparação com o último trimestre de 2011 e 2,1% na comparação com o mesmo trimestre de 2011. Já as importações (que contribuem negativamente para o PIB por consistirem em bens feitos fora do país) tiveram expansão de 1,1% na comparação trimestre ante trimestre e 6,3% quando comparado com o primeiro trimestre do ano passado.

Prévia do Banco Central sobre a atividade da economia (o índice IBC-BR) já apontava um PIB fraco, com crescimento de 0,15% no primeiro trimestre. Pesquisa da autoridade monetária com as principais instituições financeiras do país aponta alta do PIB inferior a 3% neste ano. Alguns bancos e consultorias já projetam expansão de 2,8%.

O ministro Guido Mantega (Fazenda) afirmou que a atividade econômica no primeiro trimestre do ano repetiu o desempenho do último trimestre do ano passado. "Não houve nem desaceleração nem aceleração em relação ao último trimestre do ano passado", disse.

No segundo semestre do ano passado, a economia brasileira praticamente estagnou, com uma



▶ Guido Mantega avalia que não houve desaceleração nem crescimento

queda na atividade de 0,1% no 3º trimestre e uma alta de 0,2% no 4º trimestre. Devido ao desempenho da segunda metade do ano, a expansão da economia no ano passado ficou em 2,7%, considerado baixo pelo próprio governo.

O ministro creditou o desempenho modesto no início do ano ao desempenho do setor agropecuário. Embora com participação pequena na economia, cerca de 5% segundo Mantega, a quebra da

safrada da soja e a redução na produção de arroz e fumo levaram a uma queda de mais de 7% na atividade frente ao fim do ano passado. Mantega afirmou, entretanto, que são fatores sazonais, ligados às condições climáticas que o setor agrícola brasileiro "vai bem".

Outro fator negativo foram os investimentos. Para o ministro, dois fatores contribuíram para a queda de 1,8% nesse item: a crise europeia, que provocou uma re-

tração dos empresários e a queda na produção de caminhões, mercado que foi contaminado pela mudança dos motores para um modelo menos poluente.

Mantega classificou o avanço do consumo das famílias como "compatível" com uma taxa de crescimento próxima ao que busca o governo. Hoje, o ministro voltou a falar em um objetivo entre 4% e 4,5% para o crescimento da economia brasileira neste ano.

Dado considerado positivo pelo ministro foi o desempenho da indústria de transformação, que cresceu 1,9%.

"Considero uma excelência notícia. Foi o primeiro trimestre positivo depois de três seguidos de resultado negativo".

BANCO CENTRAL

O presidente do Banco Central, Alexandre Tombini, afirmou, por meio de nota, que o crescimento do PIB confirma que a "recuperação da atividade econômica tem sido bastante gradual". "A demanda doméstica continuou sendo o principal suporte da economia, com o consumo das famílias sendo estimulado pela expansão moderada do crédito, pela geração de empregos e de renda", afirmou Tombini.

Segundo Tombini, mesmo diante da crise internacional que atinge, sobretudo, países europeus, o mercado interno constitui um diferencial da economia brasileira e prevê um ritmo de crescimento mais acelerado nos próximos trimestres. "Os sólidos fundamentos e um mercado interno robusto constituem um diferencial da economia brasileira. Dessa forma, mesmo diante do complexo ambiente internacional, as perspectivas apontam intensificação do ritmo de atividade ao longo deste ano."



Comece suas manhãs bem informado.



RN NO AR

SEGUNDA A SEXTA,
AS 8h10

As primeiras notícias do dia para você ficar por dentro e as informações sobre o que vai acontecer no RN.

Apresentação
Heloisa Guimarães



TV TROPICAL



RECORD

QUALIDADE DIGITAL