

12 E 13. CIDADES

GREVE AJUDOU A DERRUBAR RN NO IDEB, DIZ BETÂNIA

/ DESAPRENDIZADO / SECRETÁRIA DE EDUCAÇÃO BETÂNIA RAMALHO EXPLICA MAU RESULTADO DO RN NO IDEB, APONTA AVANÇOS, LEMBRA 'HERANÇA MALDITA' E DIZ QUE OS 81 DIAS DE GREVE DOS PROFESSORES NO ANO PASSADO CONCORRERAM PARA RESULTADOS RUINS



NEY DOUGLAS / ANU

18. ESPORTES

Um ano de obras na Arena das Dunas

Secretário Demétrio Torres e executivos da OAS, encarregada da obra, dizem que, depois de um ano de trabalhos, 30% da estrutura está pronta. Meta é chegar a 50% no final do ano, à frente do que estabelece prazo da Fifa.

► Governo e OAS calculam que as obras, hoje em 30%, alcançarão os 50% até o final do ano

9 E 10. ECONOMIA

FECOMÉRCIO MAPEIA OPÇÕES DE NEGÓCIOS NO AEROPORTO

Em visita ao canteiro de obras do novo aeroporto, Federação anuncia que vai mapear oportunidades de negócios geradas pelo terminal.

WWW.IVANCABRAL.COM



19. LIFESTYLE



GO-FASHION REATIVA TEMPORADAS REGIONAIS DE MODA

4. RODA VIVA

SEGUNDO IDEB, AS DUAS PIORES ESCOLAS DO PAÍS ESTÃO NO RN

3. PRINCIPAL

ARQUITETO ANUNCIA QUE VAI ATUALIZAR PROJETO PARA A VIA COSTEIRA

15. CIDADES

POTIGUAR ASSUME PRESIDÊNCIA NACIONAL DA FEDERAÇÃO DOS MÉDICOS

17. ESPORTES

AMÉRICA TENTA ÚLTIMA CARTADA PARA FICAR NO NAZARENÃO

Presidente Alex Padang diz que conseguiu abatimento no aluguel das arquibancadas de metal. CBF estica data de definição para dia 23.

HYUNDAI COM TAXA ZERO.



VEJA NA PÁGINA 7

Respeite a sinalização de trânsito

A SEGUNDA É GRÁTIS

/ TELEFONIA / ACUSADA DE DERRUBAR CHAMADAS, TIM SE ANTECIPA À PROPOSTA DA ANATEL E DECIDE DEIXAR DE COBRAR SEGUNDA LIGAÇÃO APÓS QUEDA

A **TIM CELULAR**, por meio de nota, manifestou sua concordância com a proposta feita pela Agência Nacional de Telecomunicações (Anatel) de proibir as operadoras de telefonia móvel de cobrar pela segunda chamada em caso de a primeira ter sido interrompida.

Conforme a proposta da Anatel, se o usuário fizer uma nova chamada em no máximo dois minutos, do mesmo aparelho e para o mesmo destino, a cobrança deverá ser feita como se a ligação não tivesse sido interrompida.

"A empresa buscará se antecipar, iniciando já na próxima semana o processo de implementação da nova solução em seis estados da Região Nordeste", disse o vice-presidente de Assuntos Regulatórios e Institucionais da TIM, Mario Girasole.

A proposta da Anatel segue hoje para consulta pública. Durante um período de dez dias, as empresas e a população poderão se pronunciar sobre a mudança. De acordo com a agência, dentro de um mês a nova regulamentação deverá estar em vigor.

A medida valerá para todos os planos de todas as operadoras, tanto para chamadas para



▶ Antecipação da TIM é forma de recuperar danos sofridos após acusações

celular como para telefones fixos, independentemente dos motivos das interrupções dos telefonemas.

A nota divulgada pela TIM informa ainda que a empresa "propõe estender além dos 120 segundos" o período para a realização de uma nova chamada após qualquer interrupção. O documento, porém, não apresenta uma contraproposta.

Na noite de anteontem, o Ministério Público (MP) do Paraná informou que irá recorrer da decisão da juíza Patrícia Lages de Lima, da 11ª Vara Cível de Curitiba, que determinou

o envio à Justiça Federal do processo movido pelo MP contra a TIM em razão da queda de ligações do plano da operadora que cobra por chamadas, e não por minutos.

"A Anatel, como agência reguladora dos serviços prestados pela ré, poderá não só trazer aos autos dados relevantes para o julgamento da causa [...] como também estudar a aplicação de penas administrativas à ré pela eventual não aplicação das normas referentes à prestação de serviços na área das telecomunicações", diz a magistrada em sua decisão. "A intervenção da

Anatel é motivo suficiente para determinar a remessa dos autos à Justiça Federal."

De acordo com o MP, a justificativa apresentada pela juíza fere a Súmula Vinculante 27 do Supremo Tribunal Federal, segundo a qual compete à Justiça Estadual julgar causas entre consumidor e concessionária de serviço público de telefonia, quando a Anatel não seja parte do processo.

"Os pedidos realizados pelo MP-PR são todos contra a TIM e não envolvem a agência reguladora", afirma nota divulgada pelo Ministério Público do Paraná. "Se a interpretação da magistrada fosse levada a outros temas, não poderia a Justiça Estadual, por exemplo, atuar em casos envolvendo planos de saúde, adulteração de combustíveis, energia elétrica, porque para todas estas áreas existem agências reguladoras."

O recurso do MP será apresentado ao Tribunal de Justiça do Paraná. Uma outra ação similar contra a mesma operadora, movida pela Comissão de Defesa do Consumidor da Assembleia Legislativa do Paraná, já tramita no âmbito da Justiça Federal.

/ GREVE /

PF PROTESTA EM TODOS OS AEROPORTOS DO BRASIL

APÓS NOVO FRACASSO em reunião com o governo ontem, policiais federais decidiram realizar hoje protestos nos aeroportos de todas as capitais, portos e frontei-

ras do país. Os atos devem dificultar a operação de aeroportos como Cumbica (SP), Galeão (RJ) e Brasília e entrepostos na fronteira, como Foz do Iguaçu, provocan-

do filas e atrasos. O horário vai variar segundo o perfil dos aeroportos. "Cada um vai fazer no horário que tiver maior movimento", disse Paulo Paes, diretor da Fenapef (Federação Nacional dos Policiais Federais). Em Porto Alegre, o protesto começa no Aeroporto Internacional Salgado Filho às 6h30. Já em Cumbica, será a partir das 16h30,

porque que é à tarde que parte a maioria dos voos para EUA e Europa. Na semana passada, protesto semelhante causou filas de duas horas em Cumbica e atrasou 30% dos embarques internacionais. Muitos passageiros perderam voos. Segundo a Fenapef, a intenção é fiscalizar todo passageiro, carro e embarcação.



Editor
Everton Dantas

E-mail
evertondantas@novojornal.jor.br

Fones
84 3342.0358 / 3342.0350



▶ Tikuna fica em Natal até o dia 20, mas não será aberto à visitação

/ VISITA /

DOS EUA, "PELE PRETA" EMERGE NO POTENGI

CHEGOU ONTEM À Natal o Submarino Tikuna, da Marinha do Brasil. Escoltado por dois barcos menores da Marinha, o gigante negro de 62 metros de comprimento e mais de 1.500 toneladas, entrou em águas potiguares cedo, se aproximando lentamente do porto da cidade, onde atracou por volta das 9h45. A embarcação fica na capital até o dia 20 deste mês, quando partirá rumo à Salvador, chegando ao destino final, o Rio de Janeiro, no dia 5 de setembro.

O nome do submarino é uma referência a um grupo indígena que habita o Amazonas, nas proximidades do alto rio Solimões. Tikuna significa "homens pintados de preto" ou "peles pretas", o que (de certa forma) coincide com a cor da nave e com o uniforme dos tripulantes.

O Tikuna veio de viagem internacional. Estava nos Estados Unidos, em Mayport e Norfolk, para o chamado "Deployment-SUB 2012", um exercício de guerra com a Marinha norte-americana e passou 26 dias submerso antes de atracar em Natal. O Rio de Janeiro é o ponto final da viagem do submarino e também foi seu ponto de partida. No dia 18 de fevereiro a embarcação saiu de águas cariocas, passando por Fortaleza, San Juan, na Argentina, Mayport e Norfolk, até chegar à Noiva do Sol.

O submersível militar não vai ser aberto ao público para visitação. O motivo dele estar na capital potiguar é para o seu reabastecimento de suprimentos e combustível, além da necessidade de ser feita a manutenção de seus equipamentos.

/ NAUFRÁGIO /

BUSCAS AO JEFFERSON I CONTINUAM

ATÉ A NOITE de ontem, não havia pistas do barco pesqueiro Jefferson I, desaparecido desde sábado passado. A Capitania dos Portos não recebeu nenhuma informação sobre os seis tripulantes e, ontem pela manhã, o rebocador de alto mar Triunfo foi até a área do desaparecimento para intensificar as buscas. O Trinfo, segundo o Capitão dos Portos, Rodolfo Almeida, deve ter chegado à região ainda na noite de ontem.

Segundo o capitão-de-fragata, Cleber Ribeiro, os militares vão continuar à procura do Jefferson I por tempo indeterminado. Ele diz que, quando se trata de uma busca em alto mar vários fatores interferem e não se pode desistir tão rápido. Além disso, a área em que o barco está é muito extensa. São 200 quilômetros de água.

"Vamos avaliando a situação dia a dia. Até agora não acharam nenhum destroço, nenhuma das seis pessoas, no barco tinha várias caixas de isopor, nenhuma balsa salva-vidas foi encontrada. Então estamos com muitas esperanças de encontrá-los (os pescadores)", disse Ribeiro.

A técnica usada pela equipe de salvamento é a chamada "quadrado crescente", onde se faz uma busca na forma de um quadrado. A área de monitoramento vai aumentando na medida em que nenhuma pista vai sendo encontrada. É isso que o barco patrulha "Goiana", da Marinha, está fazendo. O Jefferson I desapareceu na noite de sábado, há aproximadamente 200 km da costa potiguar, quando seguia rumo ao Banco Sueste, um conhecido ponto de pesca entre a comunidade marítima.

/ BOLÍVIA /

MORTE DE BRASILEIROS TEM DE SER ESCLARECIDA

O GOVERNO BRASILEIRO determinou que a Embaixada do Brasil em La Paz, capital da Bolívia, cobre das autoridades bolivianas a investigação da morte de dois brasileiros mortos na cidade de San Matías, próxima à fronteira com o Mato Grosso.

Rafael Max Dias e Jefferson Castro Lima foram queimados vivos. Os dois eram acusados de triplo assassinato e estavam detidos em uma delegacia da cidade, foram retirados à força do local e assassinados diante de uma multidão. Em nota, o Ministério das Relações Exteriores - Itamaraty, diz que o governo brasileiro

recebeu a notícia dos assassinatos "com consternação" e que irá tomar medidas para evitar novos casos como esse. Além de cobrar respostas das autoridades bolivianas, o Brasil vai enviar uma missão à cidade onde ocorreram os assassinatos.

"O Consulado-Geral em Santa Cruz de la Sierra foi instruído a organizar visita de agentes consulares e policiais brasileiros à localidade, com vistas a colher informações detalhadas sobre o incidente, acompanhar o início das diligências policiais e prestar assistência consular às famílias das vítimas".

A luta por saúde para todos alcança um novo patamar

A posse do presidente do SINMED/RN, Dr. Geraldo Ferreira, como presidente da Federação Nacional dos Médicos - FENAM marca um importante passo na luta da categoria por melhores condições de trabalho, remuneração justa e saúde de qualidade para todos. As lutas e conquistas que já tivemos em nosso estado agora estarão sendo travadas em nível nacional. Para nós do SINMED é um grande orgulho. Bom trabalho, doutor.



Rua Apodi, 244, Centro
Tel. 84 3222 5750

www.sinmedrn.org.br



Principal



Editor
Everton Dantas

E-mail
evertondantas@novojornal.jor.br

Fones
84 3342.0358 / 3342.0350

UPGRADE NA COSTEIRA

/ TURISMO / ORLANDO BUSSARELO, QUE AJUDOU A PROJETAR A VIA COSTEIRA, HÁ 34 ANOS, VAI ATUALIZAR O PROJETO E É TAXATIVO: NÃO HÁ OCUPAÇÃO PREDATÓRIA NA ORLA DE NATAL

TALLYSON MOURA
DO NOVO JORNAL

A VIA COSTEIRA de hoje é bem diferente daquela projetada em 1978. Entre vários pontos que nunca saíram do papel, faltam a ciclovia, a plena arborização ao longo da rodovia e os acessos à praia para visitantes e nativos. Tudo perdido? Não. O arquiteto Orlando Bussarelo, que há 34 anos percorreu de Ponta Negra à Mãe Luíza analisando o terreno do que viria a ser o maior distrito turístico do Estado, está de volta a Natal. E a convite dos empresários da região, está disposto a atualizar aquele projeto, baseando-se nas prioridades locais - recentes ou não - que se perderam diante da execução governamental incompleta de um plano quase sem falhas.

"A proposta [inicial] não está invalidada. Vim para ouvir um conjunto de atores, para saber o que se pretende da área, para quem se quer esse espaço, como fazer, com quem fazer, quem vai pagar. São todas as respostas que a gente vai buscar nas reuniões e tentar fazer estratégias, para levar um projeto adiante que, evidentemente, não existem a participação em nível municipal, estadual e federal", ressaltou Bussarelo.

As reuniões a que o arquiteto se referiu durante coletiva realizada no início da tarde de ontem, no Hotel Vila do Mar, já começaram. O primeiro contato foi com representantes da Secretaria Municipal de Meio Ambiente e Urbanismo (Semurb) e do Instituto de Desenvolvimento Sustentável e Meio Ambiente do RN (Idema). Hoje é a vez do Instituto Brasileiro do Meio Ambiente e dos Recursos Naturais Renováveis (Ibama) e da Universidade Federal do Rio Grande do Norte. Bussarelo; e também participará de uma audiência pública realizada com moradores de Ponta Negra.

As novas possibilidades para o equipamento surgem em meio a uma polêmica recente: Poder-se ou não erguer novos hotéis



▶ Após 34 anos, Via Costeira ganhará novo projeto que levará em conta tudo o que não foi feito e as necessidades atuais para a orla

na região? O Ibama, órgão federal de fiscalização, diz que não. O arquiteto não quis entrar na discussão, mas ressaltou que espera do encontro com a entidade conseguir sensibilizar o gestor que conservação e preservação não são excludentes de um projeto como este. Bussarelo ainda disse não ser a favor nem contra a viabilização de novos empreendimentos, mas ressaltou a necessidade de serem dentro das normas e critérios que garantam a conservação e preservação ambiental, e possam ser instalados de forma adequada.

A ligação de Bussarelo com o foco polêmica é, na verdade, bem próxima. É que o projeto que Orlando ajudou a elaborar no final da década de 70 previa pontos que hoje são questionados pela superintendência local do Ibama e motivaram o embargo de seis novos empreendimentos na região. A falta dos acessos,

por exemplo, é a principal bandeira de quem é contra a atividade hoteleira na região. Porém, o que ficou de fora, aponta o projetista, não foi culpa do setor privado, mas do poder público.

No desenho inicial da Via Costeira, o poder público tinha uma função muito clara de como investir na área. Cabia ao governo a função de equipar lugares com infraestrutura para a população usar a praia. Estavam contemplados mirantes espalhados ao longo da Via com uma visão panorâmica do mar. Neles, havia quiosques para a venda de produtos que revelasse a cultura e os costumes da cidade do Natal, permitindo uma integração entre os turistas e o morador nativo. Tudo desembocava na praia.

E essas diretrizes não foram postas no projeto aleatoriamente. Tudo foi colocado a partir de um conceito que teve, na época,

boa ressonância entre o setor privado, público e a população. "Só que efetivamente a concretização do que estava conceituado e esboçado não chegou a ser realizada", afirmou.

Do primeiro encontro, este realizado com representantes do Estado e do Município, o arquiteto Bussarelo saiu otimista.



ARGEMIRO LIMA / NJ

"Há grandes possibilidades de conceituar alguns pontos e trazer questões que foram concebidas na origem do projeto e que vêm de encontro a todas aquelas consideradas problemas, mas que podem ser equacionadas em benefício de um espaço do litoral brasileiro que é privilegiado", afirmou.

VIA COSTEIRA NO PAPEL

O perfil geométrico da Via Costeira é bem diferente no projeto de três décadas atrás. Previsto para ir de Ponta Negra à comunidade de Mãe Luíza, ela era contemplada com duas vias de circulação de veículo, um canteiro central, acostamentos - como a ocupação era rarefeita pensava-se em acostamentos para depois assumir o papel de estacionamento -, uma calçada e uma ciclovia.

Apesar de ser do final da década de 70, ele tinha uma ênfase muito forte na circulação de pessoas, com direito a um am-

biente à sombra e com áreas de convivência. Os estudos da época previam uma arborização intensa dessa via, que não deveria ter apenas uma cara de acesso viário apenas, mas trazia um interesse paisagístico cenográfico forte.

"Isso também não foi feito. Ela não é uma via arborizada. Porque não é só embelezamento que interessa. Tem um caráter também de melhorar as condições ambientais, no sentido de baixar a temperatura. Os pisos são refletores de calor e a sombra dá uma qualidade mais

adequada para andar ou correr", apontou. Em pontos estratégicos, com distância determinadas, eram previstas as paradas de ônibus".

E inicialmente, ao longo do trajeto de Mãe Luíza à Ponta Negra, estavam prevista três grandes unidades turísticas. Um em cada extremidade e outra mais ou menos no meio. Essa solução previa um adensamento maior, inclusive com verticalização, e o uso não era exclusivamente hoteleiro. Tinha apartamentos, escritórios, serviços públicos, comércio etc. A Via Costeira se-

ria voltada para o interesse turístico, mas com a população participando desse processo de ocupação.

Essa possibilidade foi colocada de lado por diversas questões. Foi feito um projeto de engenharia na sequência e constatou-se que a faixa de areia do mar até a via ficou mais estreita do que se previa anteriormente.

Ainda no projeto era prevista a urbanização da comunidade de Mãe Luíza, que na época necessitava apenas do investimento em infraestrutura. Não havia aquele aglomerado de casebres.

OCUPAÇÃO DA VIA COSTEIRA NÃO É PREDATÓRIA

ARGEMIRO LIMA / NJ

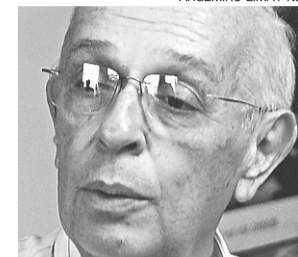

▶ Luiz Sérgio Barreto

"Eu particularmente observo sempre uma ocupação predatória nas praias em todo o Brasil, o que não é o caso de Natal". De acordo com Bussarelo, a capital potiguar possui um trecho de praia que é único no País. "Não tem carro entre a praia e imediatamente o espaço ocupado. Isso é de uma qualidade inigualável", afirmou.

Para ele, esse diferencial é gigante para o turista de praia. Nas mais famosas nacionalmente, aponta, há a ocupação imobiliária, depois uma via, um calçadão e a praia. Em Natal há um isolamento.

Além disso, ele revela que o que foi feito do projeto inicial, salve algumas exceções, foi muito bem feito. "Quando você vê uma foto aérea da época (em que foi feito o projeto) com a duna completamente exposta e compara com hoje vê que os trechos onde estão os hotéis estão com as arborização implantada, a duna assentada e o movimento da areia contido. É uma ocupação que eu considero adequada".

Não foi para dar uma palavra a favor dos empresários que a associação Praia da Costeira trouxe o arquiteto. De acordo com o presidente da entidade, Luiz Sérgio Barreto, o objetivo é trazer o enfoque de uma pessoa que fez parte da equipe que há 34 anos participou da construção da via para ampliar a utilização do equipamento. "Ele, com a experiência que tem e com o acervo que trouxe, pode trazer mais um auxílio a nós para chegar a uma melhor utilização da Via Costeira", disse. E quando fala em otimizar o uso, ele não sugere explicitamente a construção de novos empreendimentos. "O principal objetivo do polo foi trazer uma concepção atualizada para a Via Costeira. Temos que preservar e fazer com que a Via não seja só um dormitório, mas algo a mais para a cidade e para o turismo", afirmou.

O QUE FALTOU

Entenda o que contemplava o projeto inicial da Via Costeira mas até hoje não foi construído como deveria...

- ▶ Acessos à praia
- ▶ Mirantes para convivência
- ▶ Urbanização de Mãe Luíza
- ▶ Ciclovia
- ▶ Arborização ao longo da via
- ▶ Arborização em áreas de Dunas para conter erosão

“QUANDO VOCÊ VÊ UMA FOTO DA ÉPOCA E COMPARA COM HOJE, VÊ QUE ONDE ESTÃO OS HOTÉIS ESTÃO COM A ARBORIZAÇÃO IMPLANTADA, A DUNA ASSENTADA E O MOVIMENTO DA AREIA CONTIDO. É UMA OCUPAÇÃO QUE EU CONSIDERO ADEQUADA”

Orlando Bussarelo
Arquiteto

Opinião

► rodaviva@novojornal.jor.br

RODA VIVA

CASSIANO ARRUDA CÂMARA

EMPRESA INTEGRADORA

O projeto da General Brands no Rio Grande do Norte é tornar-se uma empresa integradora na região de Mossoró, seguindo o vitorioso exemplo da Sadia em Santa Catarina, que funciona integrando milhares de produtores independentes. Depois de associar-se a Nutrimarcas, que adquiriu a maquinaria da fábrica de sucos da Maisa, a empresa inicia o trabalho nos assentamentos Eldorado dos Carajás I e II, com expectativa de adquirir 238 toneladas de frutas/ano, entre abacaxi, acerola, goiaba, manga e maracujá; além de envasar 40 mil litros de água de coco.

PELA ORDEM

Os candidatos que não tiveram deferidos os seus pedidos de registro para concorrer à lista sextupla do chamado quinto constitucional no plenário do Tribunal de Justiça, tem até amanhã para apresentar os seus recursos.

Mas, vale lembrar que a eleição ainda não foi marcada. E está surgindo um problema: o TSE não parece disposto a ceder as urnas eletrônicas para nenhum desses pleitos da OAB.

SALVEM AS ABELHAS

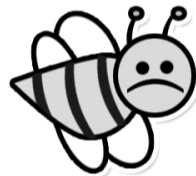

No rescaldo da seca – a maior dos últimos 50 anos – nosso Rio Grande do Norte vai perder a quarta posição entre os produtores de mel de abelha do Brasil, com 1.500 toneladas no ano passado. A previsão para este ano não alcança as 130 toneladas. O pior é o extermínio das abelhas por falta de comida. Na Serra do Mel, a soma de chuvas deste ano não atingiu os 100 mm, menos da metade do mínimo exigido para manutenção da atividade. Sem chuva não tem florada e quebra-se o ciclo que impulsiona o processo produtivo do mel. Para tentar salvar as abelhas, que somem em busca de alimento, o SEBRAE iniciou um programa de capacitação para o apicultor oferecer alimentação artificial, com uma solução de água, açúcar e vitaminas.

PRIMEIRO DEBATE

Mossoró vive, hoje, o primeiro debate entre os seus candidatos a prefeito, numa promoção da secção local da Ordem dos Advogados, com transmissão ao vivo, através da TCM (TV a Cabo Mossoró).

PROIBIDO PROIBIR

No nosso Rio Grande do Norte ninguém tem dúvidas da carência de recursos e de pessoal para o estado garantir a segurança do cidadão (situação semelhante a de setores vitais como saúde e educação). Mas, no primeiro mês de desenvolvimento de uma campanha eleitoral, quem participa da luta política tem reclamado de excessos da fiscalização da propaganda eleitoral, inclusive com a mobilização de policiais militares armados, cuja presença é reclamada no combate ao crime praticado contra o cidadão (na capital e no interior).

Certamente que a mobilização de equipes de policiais e fiscais da propaganda eleitoral (aferindo o volume dos carros de som; medindo a dimensão dos adesivos e fazendo inúmeras apreensões de material publicitário) não acontece por geração espontânea, ou por excesso de pessoal para cumprir as obrigações fundamentais do estado. Muito provavelmente a origem está na interpretação da nossa lei eleitoral pelos nossos operadores do direito, que não devem ter ouvido a lição do hoje setentão Caetano Veloso.

Se distorção existe, esta distorção se configura na própria origem do trabalho, que está sendo realizado por quem tem a responsabilidade de conduzir a campanha eleitoral.

– A lei existe para garantir a propaganda eleitoral, ou para dificultar que essa propaganda chegue ao eleitor?

De acordo com o velho princípio ensinado nas antigas faculdades, que o direito é bom senso, a existência dessa dúvida pode explicar o alto volume de queixas dos candidatos, assim como do desinteresse do público. Impedir que um candidato cante no seu comício, porque “showmício” é proibido é optar pela letra da lei em vez de interpretar o espírito da lei. A proibição do showmício não é por conta da música nos palanques, mas por contaminar o pleito com os gastos excessivos na contratação de artistas, identificados como caminho aberto para a corrupção.

Pela mobilização de recursos humanos e materiais, o objetivo primeiro da nossa Justiça Eleitoral parece ser o de dificultar (ou proibir) que cada candidato possa fazer a sua propaganda, chegando ao eleitor. Aliás, o que não está sendo fácil, sobretudo pelo alto índice de falta de interesse do eleitor. Uma pesquisa, realizada pelo Ibope em cinco das maiores capitais brasileiras, mostrou que mais da metade da população diz não ter interesse na campanha eleitoral. Nessa cidades o partido dos sem interesses oscila de 56% a 69%. Natal não está entre as cidades pesquisadas, mas, a situação aqui – certamente – não deve estar fora dos limites levantados.

Certamente que regras existem para serem cumpridas, mas será necessário que, numa sociedade tão complacente com o ilícito, resolva-se adotar uma posição tão rígida, justamente numa área onde os riscos para o cidadão são mínimos? Será que alguns centímetros a mais num adesivo de carro ou o excesso de mais cinco ou dez decibéis no volume de um carro de som é que vão contaminar o resultado do pleito eleitoral?

Os maiores vícios no processo eleitoral brasileiro não são aqueles praticados de público. Desta maneira, fica criado espaço para mentes sebosas argumentarem que o excesso praticado no combate ao acessório, na verdade, pode servir de bombo para esconder a incompetência da nossa Justiça Eleitoral para combater o principal, praticado na espreita.

NEY DOUGLAS / U



“Vamos aproveitar o que já existe para integrar Natal com as outras cidades da região metropolitana”.

DO DIRETOR DO DER, DEMÉTRIO TORRES, SOBRE O PROJETO DO VLT

ZUM ZUM ZUM

► Muita gente da classe médica pega, hoje, o caminho de Brasília, para a posse de Geraldo Ferreira na presidência da Federação Nacional da categoria.

► O Ministério da Agricultura reconheceu que o RN fez o dever de casa e, dia 25 de setembro, o ministro Mendes Ribeiro vem atestar o estado

como “área livre de aftosa”.
► Contratada a empresa Diagonal Arquitetura e Engenharia para elaborar o projeto de reforma do ITEP.
► Os telefones celulares de São Paulo ganharam mais um dígito. É mais um 9 no começo.
► A última etapa da Copa Brasil de Tênis de Mesa, reunindo 650

mesatenistas, se realiza, hoje, em Natal.
► A UFRN promove, hoje, no hotel Praiamar, Seminário de Acolhimento Institucional, para discutir os direitos das crianças e adolescentes.
► Com palestra do conselheiro Carlos Thompson, será aberto, hoje, em Caicó, o Projeto Seridó Jurídico.
► Hoje, na Siciliano do Midway, tem

FORA DA SUCESSÃO

A doença do ex-deputado Roberto Jefferson (além de tudo as voltas com o julgamento do mensalão) deflagrou o processo de sua própria sucessão como presidente nacional do PTB, com dois nomes entrando na disputa: o paranaense Flávio Martinez e o paulista Campos Machado. Benito Gama, Secretário de Desenvolvimento do RN, vice-presidente do partido, aparentemente está fora da disputa.

NOTA BAIXA

Nosso Rio Grande do Norte aparece com seis, entre as dez piores escolas de todo o Brasil. São escolas municipais. Nos anos iniciais: João Dias (média 2.5), Espírito Santo (2.4) e Fernando Pedrosa (2.3). Nos anos finais: João Câmara (1.7), Pilões (1.4) e Pedro Avelino (1.2). Fernando Pedrosa e Pedro Avelino são as duas piores do Brasil nas suas categorias.

Entre as capitais, Natal classificou-se em 17º lugar, com 3.2 de média, exatamente a mesma aferida pelo IDEB em 2009.

CONTA DE 20 ANOS

A Justiça do Trabalho está convocando trabalhadores de duas empresas (NK Empreendimentos Hoteleiros e Televisão Novos Tempos) com demandas trabalhistas que se dirijam ao TRT para receberem o que tem direito, em razão da assinatura do termo de compromisso das empresas na Central de Apoio às Execuções. Pela dificuldade de avisar aos demandantes, em feitos que se arastam há mais de vinte anos, eles estão sendo convocados a procurar o TRT.

DOIS TEMPOS

Khrystal está de disco novo: “Dois Tempos” (título de uma música inédita) está a venda nas bancas do Tota, Atheneu, Livraria do Campus, Revistaria Atheneu, Sebo do Ary, Sebo Balalaika e revistaria Ponta Negra. O disco será lançado dia 7 de setembro, num show no Teatro Alberto Maranhão.

VELHO CONSELHO

Tá pintando mais uma eleição no pedaço. É para o Conselho Estadual da Pessoa Idosa, para o biênio 2012/2014. Hoje começa a inscrição das instituições que desejam ter representação no colegiado, exigindo-se comprovação de atuação na assistência ao idoso.

o lançamento dos livros Direito Público e Direito Tributário, de Rodrigo Passos Pinheiro e Ricardo Macedo Duarte.
► O programa Memória Viva da TV-U reprise, hoje, a entrevista do velho comunista Petextrato Cruz.
► Completa 45 anos, hoje, que a Universidade Federal assumiu a gestão do Colégio Agrícola de Jundiá.



Editor
Carlos Magno Araújo

E-mail
carlosmagno@novojornal.jor.br

Fones
84 3342.0358 / 3342.0350

Editorial

Ideb e professores

A divulgação pelo Ministério da Educação dos dados mais recentes do Ideb voltou a mostrar que o setor no Rio Grande do Norte ainda precisa melhorar muito para ficar, ao menos, mediano, embora haja quem tenha feito leitura contrária do levantamento anunciado anteontem pelo governo federal.

O fato é que a avaliação precisa, além de ser destrinchada, analisada com rigor – e sem paixão –, pela equipe técnica da Secretaria de Educação a fim de verificar, entre outros pontos, onde se avançou e onde é necessário investir para melhorar.

O Índice de Desenvolvimento da Educação Básica é um indicador criado em 2005 para avaliar a qualidade de ensino no país, tanto das escolas públicas como das particulares, a partir de taxas de aprovação e do desempenho na Prova Brasil.

Desde que surgiu, foram criadas metas que devem ser alcançadas a cada dois anos por escolas, prefeituras e governos estaduais. Os dados de 2011 foram divulgados pelo MEC na terça-feira, juntos com a comparação com 2009.

Em resumo, o RN avançou na comparação quando levado em conta os anos iniciais do ensino fundamental. Attingiu nota 4,1, subindo 0,4 ponto. No caso do ensino médio, não avançou. Manteve em 2011 a nota 3,1 de 2009, quando a meta era chegar a 3,2.

Cada índice de medição de qualidade anunciado pelo MEC cerca de expectativa o RN porque os últimos anos foram catastróficos para a área. Para se ter ideia, no balanço divulgado nesta semana o estado aparece quase na lanterna do Ideb no ensino médio. Sua nota 3,1 fica à frente apenas de Alagoas (com 2,9) e Pará (com 2,8).

O governo atual, que herdou o caos – dez secretários em oito anos na gestão passada –, considera que houve algum avanço, mas jogou luz sobre uma realidade que, de fato, corre de forma decisiva para o vexame potiguar.

No ano passado foram 79 dias de greve na rede estadual, o que afetou decisivamente, segundo a secretaria, o cumprimento do calendário escolar e a qualidade do ensino e da aprendizagem.

A educação pública potiguar precisa melhorar muito, sim, mas é preciso que numa hora dessas sejam chamados à discussão os professores.

Ninguém duvida que precisam de melhores salários e condições de trabalho, mas é fundamental que o sindicato que os representam – e que capitaneou os quase três meses de greve – faça uma avaliação do papel, e da missão, que têm de cumprir.

Artigo

MOURA NETO

Editor de Cidades ► mouraneto@novojornal.jor.br



Quinta-ferinos

Hoje é quinta-feira, amanhã é sexta. Enquanto os capitalistas madrugam para multiplicar o ouro lançando suas apostas nas bolsas de valores e os vagabundos andrajosos perambulam pela cidade na busca frenética por um pedaço de pão que amortize a fome, os poetas louvam o milagre da criação e a misericórdia do Nosso Senhor Jesus Cristo, que pisou na Terra há mais de dois mil anos para educar a humanidade.

Como hoje é quinta-feira e amanhã é sexta, nada a fazer a não ser viver um dia a cada dia. Desaconselhável fugir a essa realidade. Neste momento, porém, há jovens e adultos de todas as idades se exercitando na praia e nas academias; há boêmios no começo e em fim de carreira que ainda dormem com o peso da bebedeira da noite passada; há torcedores alegres e tristes com o último resultado de seus times.

Neste momento, em alguma sala inacessível, há um grupo de promotores discutindo detalhes de uma investigação que, no futuro próximo, irá desmascarar criminosos de colarinho branco que até então agem impunes na sociedade; há também advogados forjando a defesa de seus clientes em situação de conflito com a lei, recebendo rios de dinheiro para provar a inocência de uma consciência irremediavelmente culpada.

Porque hoje é quinta-feira, neste momento há políticos e candidatos preparando uma carreta para o final de semana; há jornalistas caçando reportagens que serão publicadas na edição de domingo para desagradar de uns e outros; há bandidos planejando a próxima ação, que pode ser no mercadinho da esquina ou no banco da avenida movimentada.

Neste momento muito provavelmente há escritores finalizando um livro; há mães e pais dando broncas em seus filhos; há professores em sala de aula transmitindo conhecimentos aos alunos; há revistas fazendo piquetes e exigindo do governo o cumprimento de acordos que ainda não se concretizaram.

E somente porque hoje é hoje – e porque cada dia deve ser vivido com a intensidade que lhe é peculiar, independente de ser quinta-feira ou sexta ou sábado – há casais de namorados que trocam juras eternas; também há casais que negociam o divórcio; há corpos suados fazendo amor; há um crime passionnal em execução ou, antes disso, sendo premeditado, enquanto poetas – como Vinicius de Moraes – exaltam o milagre da criação.



EMPRETEC. PREPARE-SE PARA OS DESAFIOS DO MERCADO.

Inscreva-se no 0800 570 0800 ou no Sebrae mais próximo.

empretec

SEBRAE
Serviço Brasileiro de Apoio às
Micro e Pequenas Empresas

Painel

VERA MAGALHÃES

Da Folha de São Paulo ▶ painel@uol.com.br



Afinidades eletivas

A longa e tensa discussão das preliminares ao voto de Joaquim Barbosa permitiu antever, no entender de advogados e procuradores da República, dois blocos no processo do mensalão. O relator teria adesão do presidente, Carlos Ayres Britto, de Luiz Fux, Cesar Peluzo e Gilmar Mendes, seu antigo desafeto. Do outro lado estariam o revisor, Ricardo Lewandowski, Marco Aurélio Mello e José Dias Toffoli. Os demais ainda não deram sinalizações, avalia quem acompanha o julgamento.

ZERADO

Apesar dos alinhamentos, defensores e acusadores dizem que as preliminares eram técnicas e não indicam tendência sobre condenações e absolvições.

MMA

Advogados e ministros se espantaram com a irritabilidade demonstrada por Joaquim Barbosa, que se indispsôs com vários colegas. Avaliam que, ao inquirir diretamente seus pares, em tom beligerante, o relator quis constranger a corte a acompanhá-lo em seu voto.

AXÉ

De Duda Mendonça em mensagem para seu advogado Antonio Carlos de Almeida Castro após sua defesa ontem no STF: "As forças do universo, Deus e todos os orixás estavam ao seu lado!".

DEIXA DISSO 1

Ex-ministro de Lula, José Múcio esteve semana passada com o ex-presidente em São Paulo para tentar mediar a crise entre PT e PSB, que disputam em Recife, Fortaleza e Belo Horizonte. Lula lamentou o mal-estar com Eduardo Campos, com quem ainda está brigado.

DEIXA DISSO 2

Além de Múcio, Lula tem sido procurado por outros bombeiros, que, em favor de Campos, dizem que tanto José Dirceu quanto Rui Falcão adotaram uma "estratégia agressiva" contra o aliado do PSB.

ME LIGA

Campos, que foi a Brasília para o lançamento do plano de logística, pediu audiência com Dilma Rousseff para tratar de política, mas não foi recebido ontem.

APORTE

Empresários que acompanharam o lançamento do plano

de logística externaram preocupação com a capacidade de financiamento do BNDES, que estaria no limite. Ouviram que o governo já estuda o aumento de capital do banco de fomento, da ordem de R\$ 50 bilhões.

NOS TRILHOS

Apesar de adiada pelo Planalto, a concessão do TAV ganhou reforço do governo paulista. Geraldo Alckmin comunicou a Dilma que o grupo de trabalho montado entre a Secretaria de Transportes Metropolitanos e o Ministério dos Transportes avançou nos estudos para promover desapropriações conjuntas.

DEIXA COMIGO

Dilma pretende anunciar a concessão do trem-bala em evento exclusivo, marcando o projeto como uma bandeira pessoal para o eixo Rio-São Paulo.

CÉU

Delegados da Polícia Federal entregaram ao governo proposta de reajuste de 35,53% sobre o salário atual, de R\$19,6 mil. Técnicos do Planejamento alegam que a demanda é inviável, já que os salários bateriam no teto salarial, de R\$ 26,7 mil.

FLASH

Ministros encurtaram suas falas ontem, durante a solenidade do plano, para evitar que a marcha dos grevistas, que fez apito em frente ao Planalto, ofuscasse o discurso de Dilma sobre o pacote de concessões.

VISITA À FOLHA

Abram Szajman, presidente da Fecomércio-SP, do Sesc-SP e do Senac-SP, visitou ontem a Folha, onde foi recebido em almoço. Estava acompanhado de Antonio Carlos Borges, diretor executivo da Fecomércio-SP, Danilo Santos Miranda, diretor regional do Sesc-SP, e Luiz Francisco de Assis Salgado, diretor regional do Senac-SP.

TIROTEIO

“Não tem ofensa; fiz uma peça técnica. Meu papel é esse: o que me impede de alegar parcialidade do julgador?”

DE ANTONIO PITOMBO, advogado de Enivaldo Quadrado, em resposta às críticas do ministro Joaquim Barbosa ao seu pedido de impedimento.

CONTRAPONTO

DIETA FORÇADA

Reunidos na casa do líder do PT na Câmara, Jilmar Tatto (SP) na última segunda-feira para discutir os rumos da CPI do Cachoeira, parlamentares da base aliada queriam saber do peista o que seria servido.

Tatto, que mora sozinho em Brasília, explicou que só tinha refrigerante e vinho, mas sugeriu pedir uma pizza.

Integrante da CPI, o deputado Luiz Pittman (PMDB-DF), não resistiu, provocando uma gargalhada geral:

– Pizza, não! Depois vão dizer que a reunião da CPI acabou em pizza! Vamos pedir outra coisa.

Pelo sim, pelo não, ficaram só no amendoim.

BENITO TIRA PTB DE EZEQUIEL

/ MUDANÇA / SECRETÁRIO DE DESENVOLVIMENTO ECONÔMICO ASSUME PRESIDÊNCIA INTERINA DO PARTIDO E DESTITUI DEPUTADO DO CARGO

O PARTIDO TRABALHISTA Brasileiro (PTB) mudou de direção ontem no Rio Grande do Norte. Sai o deputado estadual Ezequiel Ferreira de Souza e assume a presidência Fábio Rodamilians, assessor do secretário estadual de Desenvolvimento Econômico, Benito Gama, presidente interino do PTB nacional.

Ao falar rapidamente com o NOVO JORNAL por telefone, enquanto iria embarcar em uma viagem para Natal, Gama disse não se alongou muito sobre o assunto, alegando tratar-se de uma "mudança de rotina".

"Não foi uma decisão contra pessoas ou contra o Estado do Rio Grande do Norte", falou o presidente, que substituiu o deputado federal cassado Roberto Jefferson, que deixou a presidência do PTB por causa



Ezequiel fala hoje sobre a saída



Benito Gama: "Mudança de rotina"

do tratamento de um câncer.

O deputado estadual Ezequiel Ferreira de Souza foi procurado através de sua assessoria de imprensa, que respondeu afirmando que ele fará um pronunciamento hoje. Através de e-mail, a assessoria encaminhou um texto confirmando

que a decisão foi tomada pelo secretário Benito Gama,

"Benito achou melhor entregar o PTB ao seu assessor, ao baiano Fábio Rodamilians, que atualmente é seu chefe de Gabinete na Secretaria de Desenvolvimento Econômico", descrevia o texto.

/ MENSALÃO /

STF inicia fase decisiva com embate entre ministros

FOLHAPRESS

COM O FIM da apresentação das defesas e o início dos votos pelos ministros, o julgamento do mensalão no STF (Supremo Tribunal Federal) entrou ontem na fase decisiva com embates e discussões entre membros da Corte.

O auge da tensão aconteceu na análise de um pedido preliminar feito por três dos advogados dos réus, que representam Breno Fischberg e Enivaldo Quadrado.

Baseados em entrevistas do relator do processo, Joaquim Barbosa, eles haviam pedido sua saída do caso.

Irritado, Barbosa afirmou que a defesa agiu de "má fé", agrediu a Corte e lhe fez "ataques pessoais".

O ministro chegou a propor envio de ofício à OAB (Ordem dos Advogados do Brasil) contra os advogados, o que foi negado por quase todos os seu

colegas.

O relator, que a todo momento demonstrava irritação, argumentou: "cada país tem o modelo e o tipo de Justiça que merece. Justiça que se deixa agredir, ameaçar por determinadas guildas [grupos profissionais]", referindo-se à advocacia. Neste momento, Marco Aurélio Mello o interrompeu, dizendo que não se sentia ameaçado. Barbosa então rebateu: "Claro, Vossa Excelência talvez faça parte", sem concluir a frase e logo cortado pelo presidente do Supremo, Carlos Ayres Britto.

Apesar disso, o relator continuou: "Lamento muito que nós, brasileiros, tenhamos que carregar certas taras antropológicas, como essa do bacharelismo. Diante de uma agressão contra um de seus membros, entende que isso não tem importância".

Pouco antes, Barbosa, havia começado a proferir seu voto, limitando-se ontem a questões

preliminares levantadas pelos advogados.

No questionamento sobre sua parcialidade ele citou o nome dos advogados responsáveis pelo pedido, entre eles Antonio Sérgio de Moraes Pitombo, e argumentou ser vítima de ataques pessoais.

Os advogados haviam afirmado, no questionamento, que Barbosa talvez estivesse preocupado com "uma decisão que atenda aos anseios da população, que lhe proporcione reconhecimento social".

Pitombo pediu a palavra, mas Barbosa negou. "Sua Excelência teve oportunidade de falar nas suas sustentações orais e escondeu do grande público as ofensas que fez a mim".

O advogado insistiu, dizendo que não queria ofendê-lo, mas Barbosa disse que ele agrediu a corte e o país.

Os demais ministros fizeram reverências ao relator, mas foram duros ao negar a propos-

A assessoria ainda criticou a "experiência das urnas" de Rodamilians, afirmando que ele foi candidato a vereador pelo Partido de Reedificação da Ordem Nacional (PRONA), em Salvador, na Bahia, "mas só conseguiu 724 votos, ficando numa suplência bem distante".

Por causa de uma crise nacional do partido, o ex-senador Fernando Bezerra deixou o comando do PTB no Rio Grande do Norte em janeiro de 2007. Na época, ele era líder do governo Lula no Congresso Nacional e estava prestes a deixar o Senado.

Bezerra queria manter o PTB na base aliada do governo, enquanto o ex-deputado Roberto Jefferson, delator do mensalão, que presidia o partido, forçava a oposição. A briga acabou com Fernando Bezerra deixando a legenda.

ta de acionar a OAB.

Celso de Mello, argumentou que tal ato caracterizaria "indeferência" na atividade de advogados.

As discussões começaram logo no início da sessão, quando Marco Aurélio discordou do anúncio feito por Ayres Britto de que o voto do relator começaria ontem.

Mendes, por sua vez, argumentou que o devido processo legal estaria sendo usado para atrasar o julgamento.

O presidente do STF, então, lembrou que o voto estava marcado para começar ontem, mas que houve um "incidente processual" que adiou o julgamento em um dia, referindo-se a data de liberação da revisão do caso por Ricardo Lewandowski.

A afirmação irritou o colega que, pela primeira vez disse, publicamente, que o calendário foi "imposto" a ele. Mais tarde, ele e Ayres Britto voltaram a discutir sobre o tempo do julgamento.

PEDIDO PARA INCLUIR LULA VOLTA A SER NEGADO

Por unanimidade, os ministros do STF (Supremo Tribunal Federal) voltaram a negar ontem o pedido da defesa do de-

lator do mensalão, Roberto Jefferson, para inclusão do ex-presidente Lula entre os réus do mensalão.

Isso já tinha sido decidido anteriormente pelo Supremo. Anteontem, ao defender Jefferson, o advogado Luiz Corrêa Barbosa cobrou a presença de Lula entre os réus para desqualificar o trabalho do Ministério Público.

O ministro Ricardo Lewan-

dowski disse que cabe à Procuradoria-Geral da República a responsabilidade de acusar alguém. "Mesmo que quiséssemos não poderíamos impor a inclusão de alguém", disse.

Desde 2005, quando revelou o esquema em entrevista à Folha de S.Paulo, Jefferson diz que Lula não sabia de nada.

Para criticar o trabalho do procurador-geral da República, Roberto Gurgel, o advogado citou o fato de três ex-ministros de Lula estarem na acusação, entre eles José Dirceu (Casa Civil).

"É claro que sua excelência [o procurador-geral] não pode aqui afirmar que o presidente da República fosse uma pateta, fosse um deficiente, que sob suas barbas, estando acontecendo essas tenebrosas transações atribuídas àquele ministro da Casa Civil [Dirceu], ele não sabia de nada", disse o advogado na sustentação oral.

Segundo o advogado, Lula é "safo" (esperto): "Não só sabia, digo eu, como ordenou o desencadeamento de tudo isso. Aqueles ministros eram apenas executivos dele".

ALDA SILVEIRA DIAS

MISSA 7º DIA

SEUS FILHOS NILZE, NEY, NÉLIO (IN MEMORIAM) E NILMA, GENRO, NORAS, NETOS E BISNETOS CONVIDAM PARA A MISSA DE 7º DIA EM SUFRÁGIO DA ALMA DE SUA QUERIDA ALDA A REALIZAR-SE NA CAPELA DO COLÉGIO M^ª. AUXILIADORA, SITUADA NA AV. HERMES DA FONSECA, ÀS 19 HORAS, NESTA QUINTA-FEIRA. DESDE JÁ A FAMÍLIA AGRADECE A TODOS QUE COMPARECEREM A ESTE ATO DE FÉ E SOLIDARIEDADE CRISTÃ.

★ 19-03-1918 † 10-08-2012

Novo Jornal no iPad. Sua dose diária de opinião, na ponta dos dedos.

ACESSE BUSQUE BAIXE GRÁTIS

APP STORE NOVO JORNAL BR

NOVO JORNAL SEM MODO DE VER OPINÃO (84) 3342.0369

novejornal.jor.br



Jornal de

JOÃO BATISTA MACHADO

Jornalista ▶ jbmjor@yahoo.com.br



João Batista Machado
escreve nesta coluna
às quintas-feiras

FEIRA, PAIXÃO E BANDEIRAS

Participamos recentemente, em Mossoró, da 8ª Feira do Livro coordenada pela Oficina da Notícia e Comunidade Editora (Osni Damásio e Rílder Medeiros), onde lançamos o livro Política em atos e fatos a convite dos promotores culturais realizada na Expocenter, dependências da UFERSA e que registrou comparecimento marcante. A iniciativa teve apoio de órgãos públicos e privados na indução ao hábito salutar da leitura.

O evento contou ainda com a presença de escritores regionais e nacionais, entre eles, o cearense Lira Neto, autor da biografia de Getúlio Vargas, em três volumes, cujo primeiro livro, excelente por sinal, se encontra disponível no mercado. A feira congregou ainda municípios circunvizinhos numa autêntica integração intermunicipal. A próxima etapa será em Caicó em setembro com a participação de Lira Neto e Frei Betto e debatedores Aluísio Lacerda e Vicente Serejo.

Antes do lançamento de Política em atos e fatos, um libelo contra a corrupção endêmica no país, denunciada em artigos publicados neste Novo Jornal, houve um bate-papo sobre o livro e, especialmente, sobre política no Rio Grande do Norte em passado recente. Debates com jornalistas, estudantes e participantes da feira que já se tornou marco no calendário cultural da cidade, anualmente, como referência conhecida por livrarias e editoras.

Agradecemos, inicialmente, as palavras generosas do companheiro Emery Costa, estimado colega de turma no Colégio Diocesano Santa Luzia, década de 60, onde fui aluno interno. O educandário católico era o centro educacional aglutinador de jovens das regiões mais próximas, inclusive da Paraíba e Ceará. Lá, aprendi lições que alicerçaram minha vida, notadamente a formação do caráter e personalidade. Meus pais e o colégio foram fundamentais nessas conquistas.

Mossoró sempre surpreende pelo desenvolvimento e capacidade empreendedora do seu povo. A cidade cresce em ritmo acelerado demonstrando a pujança de sua gente em busca do progresso. Citada pela revista Veja como uma das cidades onde futuro chegou, juntamente com outros 20 municípios dos chamados grandes centros urbanos do país. Isto é prova incontestada da capacidade empresarial dos geradores de riqueza e da competência dos gestores públicos.

Nós, que a vimos ainda provinciana nos anos 60, ficamos surpresos com o crescimento promissor e a busca incessante de espaço vital para abrigar suas legítimas ambições progressistas, atestado comprobatório da pujança latente. Hoje, a cidade é pólo cultural do Rio Grande do Norte. Constatamos ainda o empreendedorismo do povo mossoroense que sempre ensinou resistência, coragem e, acima de tudo, o amor desmedido a liberdade.

PAIXÃO

Durante o curto período que estivemos na cidade, eu e minha mulher Salésia, que tem raízes mossoroenses, ficamos impressionados com a movimentação política dos partidários das candidatas à prefeitura, Cláudia Regina (DEM/PSDB) e Larissa Rosado (PSB/PT). Embora não fosse um final de semana os agitos populares contagiavam bairros, ruas e casas numa sinalização evidente de que ali haverá renhida disputa eleitoral no dia 03 de outubro. Imprevisível, agora, qualquer prognóstico de vitória de Cláudia ou Larissa.

O experiente babalorixá baiano Antonio Carlos Magalhães di-

zia que política é paixão. Pois esse é exatamente o sentimento que norteia a política em Mossoró, desde os velhos tempos. A disputa eleitoral comove o povo que sai às ruas e avenidas com suas bandeiras preferidas externando opção sem nenhum subterfúgio. É a marca registrada desta gente destemida que faz da campanha eleitoral uma demonstração de civismo.

O mossoroense vive política cotidianamente durante o período eleitoral de forma participativa exibindo sua paixão pelos candidatos preferidos, sem temor de externar posição partidária. Ninguém fica em cima do muro esperando a vitória do candidato a ou b, para depois descer e abra-

çá-lo. Pelo contrário. Não existe neutralidade. A participação é incisiva, clara e transparente. O eleitor não se posiciona escondido, debaixo do pano para agir na clandestinidade.

A cidade que derrotou a insolência de Lampião ameaçando retaliar seus habitantes caso não fosse atendido na extorsão financeira e libertou os escravos antes que a princesa Isabel assim o propusesse, tem história de bravura libertária que engrandece e orgulha a população, que faz do voto instrumento de cidadania plena, sobretudo, quando trata de escolher seus governantes. A política em Mossoró é um estado de espírito. Quem duvidar, dê uma passada lá para conferir.

BANDEIRAS

Quem pensava que as cores verde e vermelha da memorável campanha de 1960, símbolos do aluizismo e dinartismo foram sepultadas, está enganado. Elas estão voltando com entusiasmo invulgar no interior nesta campanha através das bandeiras postas nos telhados das casas, porém

sem fotos de candidatos ou siglas partidárias. São apenas bandeiras que simbolizaram outrora a fase mais radical da política local numa época que o RN era dividido em cores, gestos e símbolos.

Destas vezes, apareceu outra bandeira de cor azul sem paternidade identificada. Quem fizer o trajeto Natal-Mossoró pode comprovar a evidência. Soube-

mos que no Agreste e outras regiões o fenômeno se repete de forma semelhante. Como o azul ainda não tem definição clara, presume-se tratar-se de opção alternativa entre o verde e o vermelho. Sua presença é marcante, embora as cores tradicionais ainda prevaleçam em maior quantidade. O passado voltou, mas não pretende assombrar ninguém.



CAPACIDADE: PROFISSIONAIS TREINADOS E EXPERIENTES PARA REALIZAR O SONHO DE CADA CLIENTE.

Plural

ELEIKA BEZERRA
Professora ▶ eleikabg@yahoo.com.br



Eleika Bezerra escreve nesta coluna às quintas-feiras

Conecte-se

▶ cartas@novojornal.jor.br



twitter.com/NovoJornalRN



facebook.com/novojornalrn



novojornal.jor.br/blog



O leitor pode fazer a sua denúncia neste espaço enviando fotografias

Urgente federalização

Os pífios resultados alcançados recentemente pelo Índice de Desenvolvimento da Educação Básica - IDEB-2011 - no ensino médio - suscitaram declarações do ministro da educação que dentre outras explicações citou: extenso currículo, chegando a 19 disciplinas; aulas do ensino médio em sua maioria ministradas no período da noite com toda a complexidade deste turno e, também, o precoce engajamento dos jovens no mercado de trabalho.

Segundo o INEP - Instituto Nacional de Estudos e Pesquisas - embora o IDEB (2011) tenha subido de 3,6% para 3,7%, o índice das redes estaduais ficou estável - mantendo-se em 3,7.

O IDEB da rede privada é de 5,7. Os Estados que apresentam IDEB inferior a 3,0 são liderados por Alagoas. O Rio Grande do Norte está dentre os cinco piores!

Há saídas para o nosso RN? Obviamente, sim. Aproveito-me a listar, pelo menos, duas: o engajamento da população que frequenta a escola pública para pressionar os governantes a fim de que o discurso sobre a prioridade da educação se concretize na prática. Um eficiente e eficaz plano de marketing poderia ser muito promissor. Reflitamos com muita cautela que, no Brasil, cerca de 97% da matrícula do ensino médio se encontra precisamente na rede escolar pública estadual!

Relembramos que são os governos estaduais os responsáveis para oferecer um ensino médio de qualidade para todos, sem exceção.

Os governantes do RN não têm dado prioridade ao desafiante ensino médio.

Como explicar que Estados como o nosso - não cumpram a sua obrigação quanto ao ensino médio e continuam a manter e expandir o ensino superior - que não é da sua competência? Lembrando, mais uma vez, o governo federal, o "primo rico" da nação, tem a obrigação, segundo a legislação vigente, de manter o ensino superior no Brasil.

Quem poderia explicar as distorções que aí estão? Imaginem que também os municípios - veja-se o caso de Natal - criam "bolsas" para o ensino superior. Precisariam dar conta, inicialmente, da educação infantil e do ensino fundamental onde se aprende mesmo a ler, escrever, contar e pensar conscientemente!

Haveria alguma medida concreta para o quadro que aí está? Quando os vários entes da federação assumirão, de fato e de direito, o que é de sua competência?

Urgentemente, FEDERALIZAÇÃO da universidade estadual - contando para isso com a união de todas as lideranças e forças políticas do RN! Tal decisão poderá trazer inúmeros benefícios para a educação infantil (creche, jardim de infância) e ensino fundamental sem deixar de lembrar do "filho pobre": o ensino médio - responsabilidade dos Estados!!! Quais as razões pelas quais tais responsabilidades deixam de ser apropriadamente assumidas? Eis a questão!

Futebol

Senhor Editor: Qual é a diferença entre a razão e a emoção? Como sabemos, elas sempre estão em conflito. Seja pelo lado sentimental, profissional e, o pior, por onde sempre elas andam: o futebol. A emoção, quando ela se atrela ao futebol, nos faz agir por impulso, por amor ou por uma paixão cega que às vezes nos faz chorar, sorrir, ser rancoroso, radical, e enfim, é um sentimento que aflora sem que sejamos racionais.

E a razão? Agir com razão é pensar no amanhã, nas consequências de uma decisão. A razão nos coloca um freio nos nossos impulsos para aqueles mais racionais em suas tomadas de decisão. "É melhor arriscar com cautela e medir as consequências dos nossos atos".

Pois bem. Nessa "batalha" entre ABC (não querer alugar seu belo estádio) ao seu co-irmão América, devido seu presidente dizer que caso se concretizasse o ABC teria uma perda de mais de 2 milhões de reais, acho um absurdo. Ele cita também que a maioria de seus torcedores estão inadimplentes, vive reclamando que os mesmos não estão comparecendo aos jogos do time, etc e etc. Então, que o presidente convoque esses torcedores

(inadimplentes) usando a emoção em vez da razão. Vamos a um exemplo? Sou torcedor do América, moro perto de uma farmácia de um empresário que é torcedor nato do América, que está vendendo um remédio onde o preço é (digamos) R\$ 20,00, enquanto esse mesmo remédio na farmácia de um dirigente do ABC é de apenas R\$ 11,00. Se eu coloco a razão acima da emoção, vou comprar na farmácia mais barata, no caso a do dirigente! Tenho uma casa alugada a um torcedor do ABC na Zona Norte que é um excelente inquilino, se a minha emoção estiver acima da razão, não teria alugado a casa ao colega. Estou ganhando ou não? Talvez uma das emoções que prejudicou a "cúpula diretiva do ABC", foi a conquista do título estadual de 2012 em pleno Frasqueirão e, talvez, passar por uma nova emoção (um possível acesso do América à Série A) seria uma razão muito forte. Acredito que até o término do 1º turno apareça uma luz no final do túnel e o América consiga terminar seus jogos no Nazarenão. Que o ABC consiga sempre, sempre, estar sempre atrás do América.

Antonio Guimarães dos Santos
Por e-mail

Memória

Sobre "Rainha dos estudantes", de Roda Viva: Parabéns pela crônica! O texto pode se dizer: "É a história humana de uma cidade, feita de pessoas, não só de concreto".

José Vanilson Julião
Pelo Blog

Crônica

Jomar Moraes é leitura obrigatória de hoje (terça-feira) no @NovoJornalRN.

Alex de Souza, @lexdesouza
Pelo Twitter

Crônica 2

"O outro lado do outro lado", do jornalista Everton Dantas, no @NovoJornalRN de hoje (terça-feira), é leitura obrigatória.

Enio Sinedino, @EnioSinedino
Pelo Twitter

Fotografia

Merece destaque a foto por Ney Douglas na capa do @NovoJornalRN de hoje (quarta-feira) para a matéria dos transportes. Imagem que resume mil palavras.

Anna Ester Leite, @annester
Pelo Twitter

Artigo

Sobre "Os donos da Via", artigo de Carlos Prado, na quarta, 15: Excelente texto.

Ruy Pereira Gaspar, @Ruyzitogaspar
Pelo Twitter

Assine
3342.0350

Em até 12 x nos cartões



NOVO
JORNAL

Diretor Cassiano Arruda Câmara
Diretor Administrativo Lauro Jucá
Diretor Comercial Leandro Mendes
Diretor de Redação Carlos Magno Araújo

Telefones
(84) 3342-0369 / 3342-0358 / 3342-0380

E-mails
redacao@novojornal.jor.br / pauta@novojornal.jor.br /
comercial@novojornal.jor.br / assinatura@novojornal.jor.br
Para assinar (84) 3342-0374

Endereço
Rua Frei Miguelinho, 33, Ribeira
CEP 59012-180, Natal-RN
Representante comercial
Engenho de Mídia - (81) 3466.1308

ANJ ASSOCIAÇÃO NACIONAL DE JORNALIS
www.anj.org.br

IVZ
INSTITUTO VIGOROSO DE PESQUISA



Av. Romualdo Galvão

i30
TAXA 0%
 50% DE ENTRADA E SALDO EM **24X** SEM JUROS



TUCSON
TAXA 0%
 50% DE ENTRADA E SALDO EM **24X** SEM JUROS



VELOSTER
TAXA 0%
 50% DE ENTRADA E SALDO EM **24X** SEM JUROS



ELANTRA
TAXA 0%
 50% DE ENTRADA E SALDO EM **24X** SEM JUROS

HYUNDAI COM TAXA ZERO.

MAIS TECNOLOGIA, MAIS DESIGN, NENHUM JUROS.



NATAL
 LAGOA NOVA.....AV. PRUDENTE DE MORAIS, 4011-A..... (84) 2010.1111



Rede Hyundai Caoa
 Crescendo de olho no futuro.



O PARCEIRO IDEAL PARA O SEU PROJETO DE VIDA.



AV. AMIPTAS BARROS, 1880
 LAGOA NOVA

Respeite a sinalização de trânsito

FINANCIAMENTO NA MODALIDADE CDC PARA O VEÍCULO I30 AUTOMÁTICO 0 KM, ANO/MODELO 2011/2012, CAT. C263, SENDO R\$ 28.000,00 DE ENTRADA E 24 PARCELAS DE R\$ 1.226,72 FIXAS. VALOR À VISTA R\$ 56.000,00. VALOR TOTAL DA ENTRADA MAIS FINANCIAMENTO: R\$ 57.441,28. TUCSON GLS 0 KM, ANO/MODELO 2011/2012, CAT. GP44, SENDO R\$ 32.000,00 DE ENTRADA E 24 PARCELAS DE R\$ 1.396,04 FIXAS. VALOR À VISTA R\$ 64.000,00. VALOR TOTAL DA ENTRADA MAIS FINANCIAMENTO: R\$ 65.504,96. ELANTRA AUTOMÁTICO 0 KM, ANO/MODELO 2012/2013, CAT. G982, SENDO R\$ 43.000,00 DE ENTRADA E 24 PARCELAS FIXAS DE R\$ 1.861,67. VALOR À VISTA R\$ 86.000,00. VALOR TOTAL DA ENTRADA MAIS FINANCIAMENTO: R\$ 87.680,08. VELOSTER 0 KM, ANO/MODELO 2012/2013, CAT. I-087, SENDO R\$ 41.500,00 DE ENTRADA E 24 PARCELAS FIXAS DE R\$ 1.798,18. VALOR À VISTA R\$ 83.000,00. VALOR TOTAL DA ENTRADA MAIS FINANCIAMENTO: R\$ 84.656,32. (PINTURA NA COR BRANCA OU VERMELHA, ACRESCIMO DE R\$ 5.000,00). TARIFA DE R\$ 980,00 COBRADA PELO BANCO ALFA S/A PARA REGISTRO DE CONTRATO, CONFECÇÃO DE CADASTRO ETC. TAXA DE 0% A.M. (COEFICIENTE 0,04167) E 0% A.A., MAIS IOF OBRIGATORIO DO GOVERNO, FORMANDO O COEFICIENTE APLICADO COM IOF DE 0,04233. TAXA DO CET MAIS IOF DE 0,13% A.M. E 1,53% A.A. JUROS SUBSIDIADOS PAGOS PELO DISTRIBUIDOR. CADASTRO SUJEITO A APROVAÇÃO. CASO O CADASTRO NÃO SEJA ACEITO PELO BANCO ALFA, DEVERÁ SER ENCAMINHADO PARA OUTRAS FINANCEIRAS QUE PRATICAM MAIORES TAXAS. FINANCIAMENTO PRATICADO PELAS LOJAS HYUNDAI CAOA. PLANO DE FINANCIAMENTO VÁLIDO PARA VEÍCULOS NAS CORES PRETA E PRATA ATÉ 16/08/2012. ALGUNS EQUIPAMENTOS DESCRITOS NAS FOTOS E NOS TEXTOS SÃO OPCIONAIS E PODEM OU NÃO ESTAR DISPONÍVEIS NA VERSÃO APRESENTADA NESTE ANÚNCIO. CONSULTE O DISTRIBUIDOR. FRETE E PINTURA NÃO INCLUIDOS. CONDIÇÕES SEM USADO COMO ENTRADA.



Editor
Viktor Vidal

E-mail
viktorvidal@novojornal.jor.br

Fones
84 3342.0358 / 3342.0350



SÍLVIO ANDRADE
DO NOVO JORNAL



9h30

De calça jeans, camisa polo e tênis, Rogério Marinho chegou ao encontro com os pastores vindo do Hospital do Coração, em Nova Descoberta, a poucos metros do Hotel Maine. "Fiz uma visita aos médicos e tomei café na Padaria São Miguel", contou. O dono da padaria é um eleitor seu. Com os pastores da Quadrangular ouviu sugestões e reclamações como a intolerância das pessoas com o som alto dos cultos e tolerância com o barulho vindo de bares com música alta.



10h13

Depois da reunião particular, dirigiu-se ao auditório do hotel Maine. Mais magro por causa de um regime, Rogério Marinho recebeu o apoio da igreja do Evangelho Quadrangular com quem selou um acordo para um instituir um projeto de combate às drogas. Por mais de 40 minutos falou de seu programa de governo, espinafrou seus adversários. Disse que eles não têm conhecimento dos conceitos urbanísticos do Plano Diretor de Natal e que são atores porque representam enquanto candidatos.

Bem articulado, ele sai da mesa e se posiciona de frente para a plateia. Domina o espaço. Fala olhando nos olhos das pessoas. Brinca com os pelos a mais do candidato a vice, o empresário e engenheiro civil Haroldo Azevedo Filho, e arranca risada dos presentes. Falou dos principais problemas da cidade como educação deficiente, falta de saneamento básico, irregularidades fundiária e trânsito. "Natal é uma cidade desorganizada e ilegal", comentou prometendo mudar esse quadro se for eleito.

ROGÉRIO,

/ CAMPANHA / EM SUAS CAMINHADAS E CONVERSAS COM A COMUNIDADE, CANDIDATO DO PSDB FAZ QUESTÃO DE DEMONSTRAR ATENÇÃO AO ELEITOR: VALE ATÉ BEIJINHOS

OS COORDENADORES DA campanha eleitoral do candidato do PSDB a prefeito de Natal, Rogério Marinho, 48, entram em parafuso para cumprir os horários da agenda. Nas caminhadas pelos bairros, o candidato demora nas conversas com os moradores dos bairros. É um beijoqueiro nos cumprimentos e faz questão de entregar, ele mesmo, seu programa de campanha às pessoas com quem fala.

Nas ruelas estreitas e escuras do Km 06, no bairro de Felipe Camarão, Zona Oeste de Natal, Rogério Marinho ainda estava nos cumprimentos aos moradores. A essa hora, as conversas eram iluminadas pela luz dos equipamentos de filmagem da produtora do candidato e o pessoal de apoio se comunicava na vã esperança de acelerar os passos de Rogério Marinho que por volta das 19h terminou seu discurso em praça pública.

A jornada eleitoral de Rogério Marinho começa cedo. Acorda por volta das 6h, faz caminhada, toma café com a família e se reúne com assessores para as primeiras horas da agenda. No sábado passado, chegou ao hotel Maine, em Lagoa Nova, Zona Sul da cidade, para um encontro com pastores evangélicos da Igreja Quadrangular.



FOTOS: ARGEMIRO LIMA / NU

11h15

Candidato da coligação "Natal olha pra frente", composta por seis partidos, entre eles o Democratas, no final das manhãs, Rogério Marinho se reúne com coordenadores de campanha e produtores de rádio e TV do programa eleitoral. A primeira conversa é com a diretora dos programas Maila Louback Gonçalves.



13h50

O almoço de sábado foi com amigos na Cidade da Esperança onde cultivou amigos na adolescência. Um deles, Jura (Juracir Batista de Oliveira) é candidato a vereador pela coligação. No restaurante Cheiro Verde, Rogério Marinho serve-se de picado. "É com sangue?", perguntou ele e diante da negativa, rebate: "é bom com sangue". Do almoço, ele segue para casa perto das 15h.

13h30

Rápida passagem no Conselho de Moradores de Candelária.



OLHO NO OLHO

16h30

No KM 6, bairro de Felipe Camarão, Zona Oeste de Natal, o beijoqueiro Rogério Marinho entrou em ação. Crianças e mulheres de todas as idades eram cumprimentadas pelo candidato de forma carinhosa com beijos no rosto. E foram muitos e incontáveis. No homens, apertos de mão e tapinhas nas costas.

A caminhada no KM 6 começou pela Rua Cruzeiro do Sul, próxima à "curva da morte". De chegada, o candidato entra em um salão de beleza. Conversa com as proprietárias. Ouve queixas sobre a situação do bairro, das ruas e mostra um folder com seu programa de governo. Com baixos índices de desenvolvimento humano, a pobreza no lugar se alastra pelas ruas; esgoto a céu aberto e lixo são o cartão de visita para o deputado, os candidatos à Câmara dos Vereadores e a claqué de Rogério Marinho que encheu as ruas.

Para quem tem horários a cumprir, o tucano parecia despreocupado. Entrava nas casas e morava nas conversas com os moradores. O pai, o suplemente de senador Valério Marinho e a mãe, dona Sônia, acompanharam de perto os passos do filho pelo bairro.

Em ziguezague, subindo escadas, pra lá e pra cá, o tucano tem como estratégia, o olho no olho. Tocar nas pessoas, entregar diretamente seu plano de governo e dar atenção. Pedia que as pessoas lessem as propostas e verificassem se vale a pena votar nele. Com o sol se pondo, Rogério Marinho sentiu na pele mais uma necessidade dos moradores: a falta de iluminação pública e na escuridão, aumenta a falta de segurança, um problema citado pelos moradores.



19h30

Chega ao Vale Dourado, Zona Norte de Natal, para uma reunião sobre seu plano de governo. Lá, em conversas com amigos e moradores, Rogério Marinho detalhou o projeto "Transformar Natal". Encerrou a jornada diária às 21h no Parque das Dunas, também na Zona Norte, onde debateu com lideranças políticas do bairro os principais problemas da cidade e as soluções que pretende adotar para Natal.



Economia

UNICRED
NATAL/RN
UM TIME VENCEDOR
Fale com a gente - 4009.3535

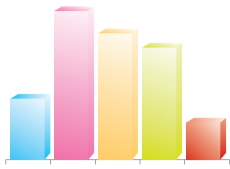

Editor
Everton Dantas

E-mail
evertondantas@novojornal.jor.br

Fones
84 3342.0358 / 3342.0350

INDICADORES

	DÓLAR	EURO	IBOVESPA	TAXA SELIC	IPCA (IBGE)
COMERCIAL	2,023		0,18%		
TURISMO	2,080	2,487	58.189,28	8%	0,43%

NA PISTA PRA NEGÓCIOS

/ PERSPECTIVAS / FECOMÉRCIO VAI PESQUISAR POTENCIALIDADES ECONÔMICAS DO NOVO AEROPORTO E FORMATAR GUIA DE OPORTUNIDADES PARA EMPRESÁRIOS

DINARTE ASSUNÇÃO
DO NOVO JORNAL

A FEDERAÇÃO DO Comércio do Rio Grande do Norte vai fazer pesquisas para mapear as potencialidades econômicas do novo aeroporto (em São Gonçalo do Amarante) com o objetivo de criar um guia de oportunidades para empresários do setor. As pesquisas vão englobar tanto o terminal que está sendo erguido quanto a retroárea. O informação foi dada ontem, pelo presidente da Fecomércio, Marcelo Queiroz, em visita ao canteiro de obras do novo aeroporto. "A im-

pressão que ficou do que ouvimos é que estamos convictos de quem em março de 2014 esse aeroporto estará funcionando e vamos em busca das demandas para direcionar os empresários", disse ele.

Durante a explanação das potencialidades do novo terminal feita aos empresários, o superintendente da Inframérica, Ibernon Gomes, reafirmou que a entrega do equipamento para passageiros está mantida para março de 2014, cerca de três meses antes da Copa do Mundo de Futebol.

Nesse meio tempo entre a inauguração e o início do Mundial, a lo-

gística de operação do atual Aeroporto Augusto Severo será migrada para São Gonçalo do Amarante, de modo que, em junho, apenas o novo terminal aeroportuário opere os voos comerciais e internacionais do Rio Grande do Norte.

Falando aos empresários, o superintendente da Inframérica destacou que 65% das 7,8 mil toneladas de cargas transportadas atualmente no Augusto Severo representam filões de atividades de interesse da Fecomércio, daí a importância da parceria. Uma das principais apostas visadas pela Fe-

deração é a cadeia de hotéis. George Gosson, da Câmara Empresarial de Turismo da Fecomércio, observa que o aeroporto por si só não atrai turistas, mas impulsiona a ampliação do setor na medida em que mais desembarques serão possibilitados pelo novo terminal.

A aposta da Fecomércio especialmente no setor hoteleiro se

fia no crescimento do número de voos observados no Augusto Severo, que saltou mais de 18 mil em 2004 para 30 mil ao fim do ano passado, além da expectativa que se tinha no início dos anos 2000.

CONTINUA
NA PÁGINA 10 ►

A Cooperativa Médica do Rio Grande do Norte - COOPMED/RN saúda o médico Geraldo Ferreira pela posse como presidente na Federação Nacional dos Médicos - FENAM.

Ao longo de anos **Dr. Geraldo Ferreira** travou lutas importantes que visavam melhorias para classe médica em todo estado e agora a frente desta entidade, com grande relevância no cenário nacional, irá representar seu estado de origem e toda categoria com mesmo entusiasmo, brilhantismo e determinação presente em suas gestões.

Fernando José Pinto de Paiva
Presidente COOPMED/RN

COOPMED-RN

A Federação Nacional dos Médicos elegeu seu novo presidente!

Parabéns ao Médico Geraldo Ferreira, que conquistou a presidência da FENAM com muita competência e credibilidade.



Uma homenagem da

UNICRED
NATAL/RN

Geraldo Ferreira

Presidente da FENAM

CONTINUAÇÃO
DA PÁGINA 9 ▶

▶ Novo aeroporto, ainda na fase de terraplenagem, vai possibilitar elevação no número de charters

MAGNUS NASCIMENTO / NJ

NA ROTA DA EUROPA

Outro ponto que reforça a tese de negócio lucrativo é que, de acordo com dados de tráfego da Nasa, todos os voos de rota internacional para a Europa, o maior consumidor dos produtos do Estado, passam pelo território aéreo do RN.

Esse é um dos argumentos principais apresentados pela Inframérica para atrair investimentos ao entorno do aeroporto. Ibernon Gomes teoriza que, além disso, o Estado conta com produção própria de combustível para aeronaves, que representa 80% dos custos de viagem.

Deu estímulo ainda aos empresários a perspectiva de integrar o novo terminal ao porto de Natal para fazer fluir pelo ar as cargas que levariam dias no trajeto marítimo. Caso essa logística não funcione, o aeroporto de São Gonçalo do Amarante fica com a capacidade

de ser um hub comprometida, já que não terá conexões diretas com importantes partes do globo.

Para tanto, a Inframérica considera que não basta inaugurar o aeroporto em março de 2014. O superintendente Gomes observou em comentários à classe empresarial que confia na integração das novas cidades da região metropolitana da capital que estarão sob influência do terminal aeroportuário.

Apesar do otimismo, enquanto as obras do terminal já foram iniciadas, as intervenções para os acessos ao equipamento ainda não deslançaram. Sob a responsabilidade do Governo do Estado, as obras, que compreendem acessos pela BR-101 e à Zona Norte de Natal, estão licitadas e dependem apenas de ordem de serviço para execução.

GRUPO AMERICANO QUER TRIPLICAR CHARTERS

Um representante da franquia Century 21, dos Estados Unidos e ligada ao setor imobiliário e de serviços, esteve ontem no canteiro de obras do novo aeroporto para ficar a par das potencialidades apresentadas.

Segundo revelou ao NOVO JORNAL o diretor executivo da franquia, Oldemar Alberto Nunes, a proposta do grupo já está pronta para Natal e consiste em triplicar o número de voos charters da capital para as regiões de Los Angeles, Miami e outras cidades de grande

porte ao sul dos Estados Unidos.

Ele comentou que atualmente esse formato não existe no Augusto Severo pela questão da infraestrutura, mas que há demanda nos EUA. "Não há voo direto hoje para Natal, o turista ou empresário dos Estados Unidos que precisa vir para essa região precisa primeiro ir a São Paulo", observou.

Para o grupo Century 21, o interesse maior em estabelecer esse voo direto para Natal seria, em princípio, para o turismo.

AEROPORTO INTERNACIONAL DE SÃO GONÇALO DO AMARANTE

Valor da obra: R\$ 408 milhões

Dados Operacionais

▶ Duas pistas de pouso/decolagem com 3 mil metros de extensão e 61 metros de largura

Terminal de Passageiros

- ▶ Área: 40 mil m² (em fase de terraplenagem)
- ▶ Capacidade para 6 milhões de passageiros/ano
- ▶ Começa a operar para demanda de 3 milhões de passageiros/ano
- ▶ 45 balcões de check-in
- ▶ 1.500 vagas de estacionamento de veículos
- ▶ O pátio de aeronaves terá 216.000 m²
- ▶ 8 pontos de embarque
- ▶ 5 pontos de restituição de bagagens
- ▶ Investimento de 402 milhões
- ▶ Devem ser gerados 20 mil empregos diretos e indiretos somente na fase de construção
- ▶ Atualmente, no canteiro de obras, trabalham 300 pessoas

BOLSA
UNIVERSITÁRIA

UNP

PRORROGADO

A SUA CHANCE DE ENTRAR NA UNIVERSIDADE COM ATÉ 30% DE DESCONTO.

A Bolsa Universitária UnP foi prorrogada.

Agora, você tem até o **próximo sábado, dia 18/08**, para aproveitar a chance de entrar na universidade com **até 30% de desconto** na mensalidade.

Para **Transferência de Curso** de alunos de outras instituições, continuam as **bolsas de até 30%**, além do desconto de **50% na matrícula**. Não perca tempo. É só até este sábado.

Consulte também condições do **FIES**

UNP

Universidade
Potiguar

LAUREATE INTERNATIONAL UNIVERSITIES

Com você para um futuro melhor.

Natal - (84) **3215.1234**

Mossoró - (84) **3323.8200**

*Consulte critérios da bolsa universitária e condições de transferência no site da UnP.

FONTE: INFRAMERICA

AGORA CHAMA CONCESSÃO

/ INFRAESTRUTURA / GOVERNO LANÇA PACOTE PARA CONSTRUIR RODOVIAS E FERROVIAS POR MEIO DE CONCESSÕES NO VALOR DE R\$ 133 BILHÕES PELOS PRÓXIMOS 30 ANOS AO SETOR PRIVADO

O GOVERNO ANUNCIOU ontem um pacote para duplicar 7,5 mil quilômetros de rodovias e construir 10 mil quilômetros de ferrovias, passando ao setor privado concessões estimadas em R\$ 133 bilhões ao longo dos próximos 30 anos. Desse total, serão R\$ 42 bilhões em concessões de rodovias e R\$ 91 bilhões em concessões de ferrovias.

No caso das rodovias, ganha a concessão quem oferecer o menor preço de pedágio. O governo só permitirá a cobrança de pedágio após 10% da obra de duplicação estar concluída. Não será permitido pedágio em área urbana. Nas rodovias, o governo vai conceder a construção, operação e manutenção das novas vias. O vencedor receberá um aluguel fixo por isso e concederá ao governo o direito pela passagem dos trens. O governo vai vender o direito a passagem dos trens a outras empresas. Se não arrecadar o suficiente para pagar o consórcio, o governo vai bancar o prejuízo.

No curto prazo, ou seja, nos próximos cinco anos, as concessões são estimadas em R\$ 79,5 bilhões, segundo o ministro dos Transportes, Paulo Sérgio Passos -R\$ 23,5 bilhões no caso de rodovias e R\$ 56 bilhões em

ferrovias. A Etav (Empresa de Transporte Ferroviário de Alta Velocidade S. A.), que havia sido criada para gerir o trem bala, foi transformada na EPE (Empresa de Planejamento e Logística), que irá gerir o projeto.

É a primeira etapa do conjunto de ações do governo Dilma Rousseff para tentar reativar a economia brasileira, que neste ano pode crescer menos de 2%. O pacote inclui a concessão de rodovias no Sudeste, Centro-Oeste e no Nordeste, e o ganhador terá que bancar os investimentos de ampliação e renovação das rodovias, além de oferecer a menor tarifa de pedágio. As novas ferrovias também serão construídas e operadas pela iniciativa privada.

O anúncio foi feito mesmo com o governo não tendo conseguido cumprir metas bem mais modestas de obras iniciadas há quatro anos em estradas federais concedidas. O último grande pacote de concessões de rodovias foi licitado em 2007, com contratos assinados em 2008 que previam investimentos de R\$ 945 milhões (R\$ 1,2 bilhão em valores atualizados) em 270 km de obras de duplicação e construção de estradas.



► Dilma Rousseff: "estou tentando consertar em ferrovias alguns equívocos cometidos na privatização das ferrovias"

Essas obras deveriam estar concluídas até o início de 2013, mas nenhuma ficará pronta no prazo. Até fevereiro, apenas pouco mais de R\$ 100 milhões haviam sido gastos nos projetos.

Entre as obras, está a duplicação do trecho da rodovia Régis Bittencourt (SP-PR) que passa pela serra do Cafezal. Dos cerca de 30 quilômetros previstos, pouco mais de 6 estão prontos e a previsão agora é que

a obra só esteja concluída em 2015. Do total de investimentos programados, só foram executados cerca de 17%.

Dos oito grandes projetos, cinco nem começaram, como é o caso do contorno de Florianópolis na BR-101/SC. A não realização das obras previstas pode gerar penalidades ao concessionário como multas, redução do valor do pedágio e até a perda da concessão, mas

até agora poucas foram aplicadas

Há avaliações diferentes para o motivo do atraso. No mercado, a informação é que as vencedoras dos leilões de 2007 ofereceram pedágios muito baixos e não têm dinheiro para realizar as obras. Vencedoras e governo alegam que os problemas foram licitações com projetos mal elaborados, que geraram mudanças e problemas com o licenciamento ambiental.

DILMA NEGA QUE PROGRAMA SEJA PRIVATIZAÇÃO

A presidente Dilma Rousseff rebateu as críticas de que o programa de concessões do governo federal seja uma espécie de privatização. Dilma disse que o governo não está se desfazendo de patrimônio público. "Estamos fazendo parceria com o setor privado para beneficiar a população, para saldar uma dívida de décadas e um atraso nos investimentos, e assegurar o menor custo logístico", afirmou a presidente.

Na avaliação de Dilma Rousseff, o governo federal considera "essenciais" parcerias com o setor privado para alavancar o crescimento do país. Dilma afirmou a jornalistas que a avaliação de que o programa representa privatizações é "absolutamente falsa". "Eu hoje estou tentando consertar em ferrovias alguns equívocos cometidos na privatização das ferrovias. Hoje estou estruturando um modelo no qual vamos ter o direito de passagem, de quantos precisarem transportar sua carga. Na verdade é um resgate da participação do investimento privado em ferrovias, mas é também o fortalecimento das estruturas de planejamento e de regulação", afirmou.

CONCORRÊNCIA PARA CONTRATAÇÃO DE AGÊNCIAS DE PUBLICIDADE PELO GOVERNO DO ESTADO E OS VERDADEIROS MOTIVOS DA CRIOLA PROPAGANDA

Este Sindicato, em cumprimento ao seu objetivo estatutário de defesa do segmento econômico das empresas de publicidade no Rio Grande do Norte, vem a público manifestar-se sobre a nota publicada pela Criola Propaganda, esclarecendo e repondo a verdade dos fatos:

1. A Criola Propaganda ficou em 8º lugar na licitação, num rol de 13 concorrentes, porque em alguns itens obteve notas inferiores às de outras licitantes, mas principalmente porque cometeu o erro de apresentar uma proposta de mídia no valor de R\$ 4.734.400,00, descumprindo assim, flagrantemente, a exigência do edital que limitava esse valor a R\$ 4.000.000,00. Esse erro ocasionou perda considerável de pontos;

2. Inconformada, interpôs recurso administrativo à Comissão de Licitação, que manteve a sua decisão, tendo em vista o erro incontornável cometido pela licitante;

3. Ainda insatisfeita, entrou com mandado de segurança pedindo a suspensão do processo e tentando extemporaneamente desqualificar a subcomissão técnica. Estranho este fato, porque a subcomissão foi constituída de acordo com a Lei 12.232, tendo sido aberto prazo de 48 horas antes da sessão pública destinada ao sorteio de seus membros, para quaisquer interessados impugnarem os nomes apresentados. Se a Criola não questionou os nomes apresentados é porque estava de acordo; então, porque somente agora e fora do prazo legal, vem questionar a formação da subcomissão técnica? Será porque as notas do julgamento técnico não foram as que ela desejava?

4. Este certame, desde seu início, vem se pautando pela transparência e critérios técnicos. O edital foi submetido previamente aos **Departamentos Jurídicos da Federação Nacional das Agências de Propaganda - FENAPRO** e da **Associação Brasileira das Agências de Propaganda - ABAP**, as duas principais entidades do setor no país, sendo aprovado por ambas;

5. Uma das provas inequívocas dos acertos de julgamento e procedimentos é o fato de que a agência classificada em sexto lugar, imediatamente abaixo da última classificada, não questionou o processo sequer administrativamente;

6. A Criola insinua que a Nota publicada por este Sindicato procurou exercer algum tipo de pressão indevida; pelo contrário, um de seus objetivos foi denunciar pressões indevidas partidas da Criola, conforme amplamente noticiado em colunas de jornais e blogs;

- **Blog do BG, edição de 20.07.12:** "... informações dão conta de que o Ministro Garibaldi Alves teria entrado fortemente na questão em favor da Criola, já que é parente de um dos sócios da agência. Isso é público e comentado fortemente nos bastidores da publicidade. Não sendo, portanto, surpresa pra ninguém".

- **Jornal de Hoje, Coluna Daniela Freire, edição 12.07.12:** "... a chateação de Garibaldi com o casal Rosado se deve à questão ligada à publicidade e também ao fato de ele não estar sendo tão bem atendido como antigamente pela cúpula do Governo...".

- **Jornal de Hoje, Coluna Túlio Lemos, edição 08.08.12:** "Sherloquinho afirma que uma das mágoas do ministro Garibaldi Filho com a governadora Rosalba Ciarlini é o fato de que o Governo simplesmente desprezou um pedido do pai de Walthino para inserir uma agência de publicidade que presta serviço ao Governo".

7. Também insinua a Criola "ação ou iniciativa antiética" na atitude do SINAPRO/RN. **Repelimos veementemente essa insinuação.** Antiética e vergonhosa foi a atitude do Sr. Vinícius Cavalcanti, sócio dessa agência que, ao não lograr êxito em sua proposta, assacou contra todo o mercado publicitário local, publicando em seu Facebook uma peça de inaudita virulência e descontrole exacerbado, afirmando que "Trabalhar com publicidade em Natal é tirar leite de pedra. Competir com corruptos, viciados em fraldar (sic) e mamar no sistema..." e continua em outro trecho da nota "Não sou um dono de agência vagabundo que apenas paga os outros para trabalhar". Finaliza com "não preciso mais trabalhar pra bandido".

8. Este sindicato deseja apenas que as concorrências públicas para escolha de agências de propaganda não sejam contaminadas por pressões políticas de qualquer ordem e que os julgamentos das subcomissões técnicas, não questionadas pelos licitantes no prazo legal, não sejam depois desmoralizados por razões estranhas ao certame. Isso é, unicamente, **pedir justiça, transparência e normalidade nos processos licitatórios do setor público e no negócio da propaganda**, hoje gerador de muitos empregos no Estado. Enfim, esperamos que, com relação a este processo, o Governo do Estado continue agindo como tem feito até o presente momento: **guiando-se exclusivamente por critérios técnicos;**

9. Finalmente, esclarecemos que este Sindicato foi "constituído com a finalidade de coordenar e proteger a atividade econômica das Agências de Propaganda do RN", conforme reza seu Estatuto, e que tudo faremos para cumprir rigorosamente esse compromisso, não aceitando que inconformados atinjam, por meio de palavras e ações impensadas, a honra, o conceito e a integridade moral de todos aqueles que desenvolvem a atividade de propaganda no Rio Grande do Norte.



Editor
Moura Neto

E-mail
mouraneto@novojornal.jor.br

Fones
84 3342.0358 / 3342.0350

A BALANÇA DA EDUCAÇÃO

/ INDICADORES / EDUCADORES AVALIAM DESEMPENHO DO RN NO IDEB, CUJAS NOTAS FICARAM ABAIXO DA MÉDIA REGIONAL E NACIONAL E TAMBÉM DAS METAS DO GOVERNO FEDERAL

FOTOS: ARGEMIRO LIMA / NU



► Escola Municipal Nossa Senhora da Guia, em Parnamirim, comemorou a evolução das notas dos seus 471 alunos

O CAMINHO DO FRACASSO

O Rio Grande do Norte possui seis municípios entre os 20 piores do Brasil quando se trata de ensino fundamental. Três estão entre os 10 piores nos anos iniciais do ensino fundamental e outros três nos anos finais. Com 1,2 no Ideb, o município de Pedro Avelino, a 150 quilômetros da capital, foi o 5º pior classificado no país entre os que tiveram o resultado divulgado pelo MEC.

A lista dos cinco piores nos anos iniciais do ensino fundamental inclui ainda Espírito Santo e João Dias, localizados no interior do RN. Espírito Santo apresentou a nota de 2,4 e João Dias, 2,5. Nos anos finais do ensino fundamental, destacaram-se negativamente João Câmara, Pilões e Pedro Avelino. O primeiro apresentou nota de 1,7 e o segundo, 1,4.

A difícil situação é superada negativamente apenas por escolas do interior baiano e também de Belo Horizonte, cujas notas não ultrapassaram 1 ponto. No outro extremo, unidades educacionais em Pernambuco, Minas Gerais, Paraná e Rio de Janeiro ultrapassaram os oito pontos na avaliação e se destacaram positivamente.

**MARCO CARVALHO
NADJARA MARTINS
CLÁUDIO OLIVEIRA**
DO NOVO JORNAL

OS DADOS DO Índice de Desenvolvimento da Educação Básica (Ideb), divulgados pelo Ministério da Educação, mostram uma realidade preocupante no Rio Grande do Norte. As notas atingidas pelos estados são inferiores à média regional e nacional e também não alcançam a meta estabelecida pelo governo federal para a área da educação.

Criado pelo Instituto Nacional de Estudos e Pesquisas Educacionais Anísio Teixeira (Inep), do Ministério da Educação, o Índice de Desenvolvimento da Educação Básica (Ideb) é considerado o principal indicador da educação brasileira.

No RN, a situação mostra-se especialmente delicada quando são observadas as notas relativas ao ensino médio; a nota constatada no ano de 2009 repetiu-se em 2011: 3,1. O índice deixou o RN na antepenúltima posição em um ranking com todas as demais unidades federativas do país. A deficiência no ensino médio foi uma constatação comum na maioria dos estados brasileiros.

A divulgação do Ideb permitiu que o Ministério da Educação inferisse que houve evolução nos anos iniciais do ensino fundamental, enquanto o ensino médio permanece como desafio. Em um recorte local, a análise é embasada pelas notas. De 2009 para 2011, o Rio Grande do Norte viu aumentar a sua nota de 3,9 para 4,1, nos anos iniciais do ensino fundamental, e 3,3 para 3,4, nos anos finais do ensino fundamental.

Apesar de não ter alcançado a média e a meta nacionais, os números do ensino fundamental potiguar atingem metas locais também estipuladas pelo MEC. Em 2011, a meta para a nota dos estudantes de 5º ano era de 3,5 e foi alcançada 4,1. Para os alunos de 9º ano, a nota superou 0,1 ponto a meta estabelecida.

O Inep também divulgou pro-

jeções para evoluções das notas até o ano de 2021. A previsão é que o RN evolua 0,3 ponto a cada dois anos, período em que é realizada a prova e divulgado o resultado. Daqui a nove anos, a meta é que o ensino fundamental potiguar tenha nota 5,0.

A divulgação do MEC permitiu o detalhamento das escolas melhores classificadas no estado. No Ensino Fundamental I, do 1º ao 4º anos, a primeira colocada foi a Escola Municipal Nossa Senhora da Guia, em Parnamirim, com a nota de 6,7. O interior do estado é predominante entre as primeiras colocadas, sendo cinco escolas de Mossoró e também escolas de Acari, Cruzeta, Currais Novos e Parelhas. Em Natal, a melhor nota foi da Escola Estadual Presidente Kennedy, com 6,0.

NACIONAL

A educação brasileira avançou nos últimos anos. Essa é avaliação feita pelo Ministério da Educação a partir das notas do Ideb. O Ideb para os anos iniciais do ensino fundamental da rede municipal foi calculado em 5.222 municípios. A meta para 2011 foi alcançada por 4.060 deles (77,5%).

Em 2005, quando o Ideb foi calculado pela primeira vez, 57,55% das crianças nos anos iniciais estavam matriculadas em escolas municipais de redes de ensino com avaliação abaixo de 3,8 — média nacional de então. Com a evolução consistente do indicador nos últimos anos, o percentual caiu para 17,09% em 2011. Em 2005, mais de 7,1 milhões de crianças estudavam nas escolas com o Ideb mais baixo (até 3,8). Esse número caiu para 1,9 milhão em 2011.

O presidente do Inep, Luiz Cláudio Costa, enfatizou que o Brasil tem muito a comemorar. "Houve realmente um avanço nos anos iniciais do Ensino Fundamental. O momento é de reflexão sobre a educação brasileira para vencer os desafios que se apresentam", disse em entrevista publicada no website oficial do Inep.

ÍNDICES - RIO GRANDE DO NORTE			
Nota no Ideb			
Ano	5º ano	9º ano	3ª Série EM
2005	2,7 (3,8)	2,8 (3,5)	2,9 (3,4)
2007	3,4 (4,2)	3,1 (3,8)	2,9 (3,5)
2009	3,9 (4,6)	3,3 (4,0)	3,1 (3,6)
2011	4,1 (5,0) [4,6]	3,4 (4,1) [3,9]	3,1 (3,7) [3,7]

► Entre parênteses a média do índice nacional
► Entre colchetes a meta estabelecida para 2011



“

O NOSSO ÊXITO É FRUTO DO TRABALHO DE UMA EQUIPE COMPROMETIDA EM BUSCA DA QUALIDADE NO ENSINO”

Irmã Salomé de Oliveira, Diretora da Escola M. N. Senhora da Guia

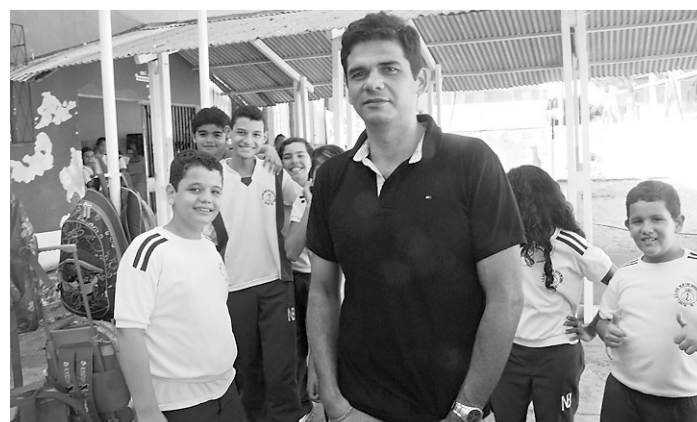

► Marco Aurélio, diretor da Escola Estadual Almirante Newton Braga Faria

As piores cidades do país

Anos iniciais do Ensino Fundamental

Cacimbinhas (AL) - 2,5
João Dias (RN) - 2,5
Espírito Santo (RN) - 2,4
Fernando Pedroza (RN) - 2,3
Monteirópolis (AL) - 2,3
Itumbiara (GO) - 1,2
Pedro Alexandre (BA) - 1,2
São José de Vitória (BA) - 1,2
Vitória da Conquista (BA) - 1,2
Cairu (BA) - 0,9

Anos finais do Ensino Fundamental

João Câmara (RN) - 1,7
Catuji (MG) - 1,7
Monteirópolis (AL) - 1,6
Pilões (RN) - 1,4
Pedro Avelino (RN) - 1,2
Rio de Janeiro (RJ) - 0,8
Ilhéus (BA) - 0,7
Buerarema (BA) - 0,6
Belo Horizonte (MG) - 0,3
Salvador (BA) - 0,1

O SEGREDO DO SUCESSO

Trabalho em equipe, professores comprometidos e estrutura física adequada. Essa foi a receita de sucesso que o NOVO JORNAL ouviu dos diretores das escolas que se destacaram nas notas do Ideb. De 2005 para cá, a Escola Municipal Nossa Senhora da Guia, em Parnamirim, comemorou a evolução das notas dos seus 471 alunos. De 5,4 há sete anos, a escola obteve 6,7 - a melhor do Rio Grande do Norte nos anos iniciais do ensino fundamental.

“O nosso êxito é fruto do trabalho de uma equipe comprometida em busca da qualidade no ensino. Aqui, fazemos de tudo para que não falte professores e o aluno não vá para casa. Assim, o nosso sucesso vem se repetindo”, analisou a irmã Salomé de Oliveira Soares, diretora da escola desde a sua criação, há 27 anos.

A Escola Estadual Presidente Kennedy foi a unidade que alcançou a maior nota na capital: 6,0. A escola também se destacou pela evolução que teve desde o início do Ideb, de 2005 para cá. Há sete anos, a nota foi 2,6. “Na época, fizemos uma reunião de auto-avaliação para mudar aquela realidade. Hoje, estamos respirando felicidade pelo resultado”, afirmou a diretora Maria Gorete Nobre Silva.

Maria Gorete destacou o trabalho que evita a evasão escolar e visa zerar o índice de reprovação, que hoje representa 1% dos matriculados. Além disso, a diretora disse desenvolver um trabalho de reforço escolar em horário alternado com o das aulas normais.

“Tentamos aprimorar a leitura e a escrita através do ensino individualizado. Fazemos um diagnóstico, identificando os problemas de cada aluno. É um projeto humanizado”, acrescentou Maria Gorete, que coordena as atividades de 306 alunos.

No bairro do Alecrim, o trabalho desenvolvido na Escola Estadual Almirante Newton Braga Faria também se diferenciou. Com 4,4, foi a maior nota entre as escolas natalenses em provas aplicadas em alunos do 9º ano do ensino fundamental. “Desenvolvemos projetos e contamos com a participação direta dos pais”, disse Marco Aurélio, diretor da escola que atende a 550 alunos.

CONTINUA NA PÁGINA 13 ►

DEPUTADOS QUESTIONAM MODELO DA EDUCAÇÃO

O baixo desempenho do Rio Grande do Norte nas avaliações feitas pelo Ministério da Educação não é algo novo. Nas últimas quatro avaliações do IDEB (2005/07/09/11), o estado demonstrou que sofre de um processo de "estagnação" do Ensino Médio. Nos anos de 2009 e 2011, por exemplo, o índice se manteve em 3,1. Não houve retrocesso se comparado a média anterior (2,8), mas também não houve avanço - o RN se manteve, portanto, entre os três estados brasileiros com piores índices de educação, ganhando apenas para Alagoas e Pará. Deputados potiguaros que integram a Comissão de Educação da Câmara Federal, Rogério Marinho (PSDB) e Fátima Bezerra (PT) acreditam que o problema pode estar no modelo atual de educação no Brasil.

Para Fátima, faltam iniciativas básicas, resultantes de uma aliança do governo estadual e federal para possibilitar a reestruturação do ensino nas escolas públicas. "O currículo escolar é uma coisa que precisa ser repensada. É algo ultrapassado, que sobrecarrega o aluno. Além disso, não existem projetos para formação e valorização do professor", pontua a parlamentar.

Criticado até mesmo pelo ministro da Educação, Aloisio Mercadante, a estrutura curricular do Ensino Médio no Brasil é um dos poucos que não permite flexibilidade ou montagem das estruturas curriculares por parte dos alunos. Há uma variação entre 13 e 17 disciplinas obrigatórias, exigindo cerca de 2400 horas aulas mensais do aluno. Para o deputado Rogério Marinho, o problema não é só estadual, mas reflete a estrutura mantida em todo o país.

"O ensino brasileiro é enciclopedico. Há uma repetência no que é oferecido nas escolas para o aluno. A escola parece não estar antenada para o que acontece na realidade: nem oferece formação acadêmica para o ensino superior nem formação técnica para o mercado de trabalho", comenta.

Segundo ele, os problemas no ensino médio do estado vem de muito antes, principalmente da educação básica, gerando um efeito cascata nos demais ciclos educacionais. "Se você não elabora uma política permanente e continuada, que se inicie na educação básica e garanta a continuidade e estruturação da rede, fica impossível manter os índices", explica.

De acordo com o parlamentar, a falta de investimentos traz inclusive prejuízo financeiro para o estado. "Para você ter uma ideia, a repetência no ensino fundamental é de 15%, o que gera um prejuízo de R\$20 milhões anuais para os cofres públicos, que terá que investir mais um ano no aluno sem garantir a evolução dele", exemplifica.

Fátima declara que investimentos não faltam por parte do governo federal. Segundo ela, somente neste ano, foi enviado para o estado cerca de R\$22 milhões em emendas parlamentares, com aporte financeiro de R\$15 milhões por parte do MEC, os quais foram utilizados, principalmente, em mobiliário e transporte. Ela explica, no entanto, que o problema também está na falta de formulação de projetos por parte do governo estadual.

SECRETÁRIA GARANTE QUE O ESTADO AINDA VAI AVANÇAR

A secretária estadual de Educação Betânia Ramalho avaliou que o resultado do Ideb condiz, de fato, com a realidade da educação no Rio Grande do Norte. Destacou, porém, que trata-se de uma realidade vivenciada quando a atual gestão assumiu em 2011 em meio aos problemas deixados por gestões passadas. Todavia, afirma que com os programas de reestruturação do ensino e a inovação tecnológica em andamento o próximo Ideb apresentará avanços no estado.

"Os dados (do Ideb) se referem ao ano de 2011, ocasião em que a secretária, no primeiro ano de gestão, passou por problemas sérios. Uma greve que durou quase três meses repercutiu dramaticamente no resultado do desempenho dos alunos seja em que nível for", declara a secretária.

Ontem, em entrevista coletiva, Betânia relatou que a principal preocupação está no Ensino Médio, que não consegue melhorar seus índices. Pelos dados do Ideb, os alunos da rede pública regredem quando chegam ao ensino médio. Eles estão terminando o Ensino fundamental com média 3,0 e concluindo o Ensino Médio com 2,8.

O principal motivo para os alunos não manterem o nível é, segundo Betânia, o próprio siste-

ma educacional, que não condiz com a realidade do aluno do século XXI. "O ensino médio padece de um currículo excessivamente recheado de conteúdo e muitas vezes não são conteúdos que são as opções dos alunos", relata.

Em função disso, o Governo do Estado trabalha com programas como o Pronatec (Programa Nacional de Acesso ao Ensino Técnico e Emprego). "Concilia educação escolar com educação profissional. Além disso temos o 'Mais Educação' e 'Ensino Médio Inovador' e o 'Diferenciado', assim a gente consegue reter esse aluno e fazer com que o conhecimento escolar faça sentido para a vida dele", explica Betânia Ramalho.

O Ensino Médio Inovador abrange 44 escolas distribuídas em 23 municípios potiguaros. Os alunos escolhem disciplinas que querem estudar num sexto horário adicionado à grade curricular. Já as escolas que oferecem Ensino Médio à noite estão recebendo o Ensino Médio Noturno Diferenciado, com aulas dinâmicas, em que são realizadas atividades como aulas de campo e projetos que integram os assuntos do ensino médio com o dia-a-dia dos estudantes. Atualmente, 48% dos alunos de Ensino Médio da rede estadual potiguar

estão no turno noturno.

Outro projeto é o "Conquista", lançado em abril passado e voltado para alunos que estão com idade superior àquela correspondente à série. Em parceria com a Fundação Roberto Marinho, o programa utiliza o sistema de tele-salas como método de ensino e dinâmica semelhante às aulas do telecurso 2000 a 3 mil alunos de 33 escolas estaduais.

Para o Ensino Fundamental, a aposta é a educação em tempo integral com o programa "Mais Educação", no qual os alunos estudam em contraturno atividades diversas que vão desde esporte e lazer até comunicação e uso de mídias.

A secretária de Educação pretende ainda modernizar o sistema educacional atrelando tecnologia ao ensino pedagógico. Por isso os professores começarão a receber tablets. "A sociedade mudou e a escola não mudou. Temos alunos conectados com uma rede tecnológica, mas professores ainda no quadro e giz", enfatiza a secretária. Quanto à falta de professores, além de convocar e nomear somente neste ano cerca de 1900 professores concursados, o governo prorrogou por igual período os contratos dos temporários que estão em exercício e está atendendo aos pleitos salariais para garantir professores em sala.



► Rogério Marinho, deputado federal e integrante da Comissão de Educação da Câmara Federal



► Fátima Bezerra, deputada federal e integrante da Comissão de Educação da Câmara Federal



► Fátima Cardoso, diretora do Sindicato dos Educadores em Educação Pública do RN

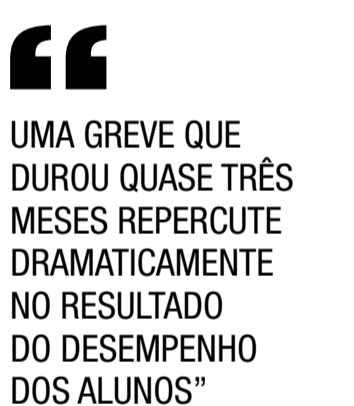

► Betânia Ramalho, Secretária estadual de Educação



► Eleika Bezerra, diretora regional da Associação Nacional de Planejamento e Administração da Educação

DIRETORA ISENTA O SINTE DE RESPONSABILIDADE

Programas federais parecem não ser o problema, mas a falta de um planejamento que garanta a continuidade das ações implantadas. De acordo com a diretora do Sindicato dos Educadores em Educação Pública do RN (Sinte), Fátima Cardoso, a inexistência de um Plano Estadual de Educação que garanta um conjunto de políticas voltadas para o crescimento da educação no RN pode ser apontado como um dos fatores que justificam a estagnação do ensino.

"Não há surpresa para os profissionais. O índice só demonstra o que os professores veem diariamente em salas de aula. É o resultado de uma educação pontual, que só se importa em trazer programas federais sem garantir projetos estaduais que permaneçam", aponta.

Para a sindicalista, é preciso reconhecer que o problema da educação do estado não é fruto somente de uma gestão, mas resultado da falta de articulação em todas as esferas da sociedade. "O Ideb só demonstra o que nós temos alertado há muito tempo às administrações estaduais: temos

uma metodologia ultrapassada, falta estrutura para as escolas que possibilitem a inovação e criação por parte do professor em sala de aula. Sequer há um projeto de formação continuada para os educadores para que eles se reformulem", continua.

A falta de motivação para os professores também tem sido apontada como uma das razões que impossibilitam a qualidade do ensino. "Não há estímulo para que o professor permaneça em sala de aula. Não é somente a questão de aplicar o piso salarial, mas de garantir condições mínimas para que o professor estabeleça uma relação com o aluno. O estado não dá aporte para que o professor inicie e mantenha uma atenção com o aluno, pois exige que ele esteja 33h em salas de aula. Nós estamos no 13º ano de luta por um Plano Estadual de Educação, algo já implantado em outros estados mas, mesmo com todos esses apelos, não conseguimos ser ouvidos pelo governo".

VISÃO CRÍTICA

De acordo com a educadora Eleika Bezerra, diretora regional

MELHORAS ESCOLAS

10 melhores escolas públicas - RN - 1º a 4º anos (Nota no Ideb 2011)



- 1 - E. M. Nossa Senhora da Guia (Parnamirim) - 6,7
- 2 - E. M. Professor Francisco Morais Filho (Mossoró) - 6,3
- 3 - E. M. Professor Manoel Assis (Mossoró) - 6,2
- 4 - E. M. Professor Dolores Freire de Andrade (Mossoró) - 6,1
- 5 - E. E. Barão do Rio Branco (Parelhas) - 6,1
- 6 - E. M. Rotary (Mossoró) - 6,0
- 7 - E. E. Presidente Kennedy (Natal) - 6,0
- 8 - E. M. Ronald Pinheiro Neo Júnior (Mossoró) - 5,9
- 9 - E. M. Professor Terezinha de Lourdes Galvão (Acari) - 5,8
- 9 - E. E. Otávio Lamartine (Cruzeta) - 5,8
- 9 - E. E. Tristão de Barros (Currais Novos) - 5,8

10 melhores escolas públicas - RN - 5º ao 9º anos (Nota no Ideb 2011)

- 1 - E. E. Barão do Rio Branco (Parelhas) - 5,6
- 2 - E. M. Rotary (Mossoró) - 5,4
- 3 - E. E. Antônio Carlos Ens (Carauabas) - 4,9
- 3 - E. M. Professora Ivanira de Vasconcelos Paisinho (Parnamirim) - 4,9
- 5 - E. E. Professora Gildecina Bezerra (Afonso Bezerra) - 4,8
- 6 - E. M. Maura de Morais Cruz (Parnamirim) - 4,7
- 7 - E. M. Professor Manoel Assis (Mossoró) - 4,6
- 7 - E. E. Centenário de Mossoró (Mossoró) - 4,6
- 9 - E. E. Dr. José G. de Medeiros (Acari) - 4,5
- 9 - E. M. Professor Salustiano Medeiros (Currais Novos) - 4,5
- 9 - E. M. Brigadeiro Eduardo Gomes (Parnamirim) - 4,5
- 9 - E. M. 4º Centenário (Natal) - 4,5
- 9 - E. M. Jose N. de Figueiredo (Ouro Branco) - 4,5
- 9 - E. M. Professor Raimundo Nonato de Lima (Rafael Godeiro) - 4,5

10 melhores escolas públicas - Natal - 1º ao 4º anos (Nota no Ideb 2011)

- 1 - E. E. Presidente Kennedy - 6,0
- 2 - E. E. Padre João Maria - 5,4
- 3 - E. E. Hegésipo Reis - 5,2
- 4 - E. E. Professor Joaquim Torres - 5,0
- 5 - E. E. Dr. Maia Neto - 4,9
- 6 - E. E. Potiguassú - 4,7
- 7 - E. E. Almirante Newton Braga Faria - 4,6
- 7 - E. E. Berilo Wanderley - 4,6
- 7 - E. E. Conego Monte - 4,6
- 7 - E. E. Professora Maria Montezuma - 4,6

10 melhores escolas públicas - Natal - 5º ao 9º anos (Nota no Ideb 2011)

- 1 - E. E. Newton Braga Faria - 4,4
- 2 - E. E. Jorge Fernandes - 4,1
- 2 - E. E. Jerônimo Gueiros - 4,1
- 4 - E. E. Lourdes Guilherme - 4,0
- 5 - E. E. Desembargador F. Cavalcanti - 3,8
- 6 - E. E. Aldo Fernandes de Melo - 3,7
- 6 - E. E. Romulo Wanderley - 3,7
- 6 - Instituto Ary Parreiras - 3,7
- 9 - E. E. Dr. Manoel Vilaça - 3,6
- 10 - E. E. Felizardo Moura - 3,5

DATANORTE - COMPANHIA DE PROCESSAMENTO DE DADOS DO RN
CNPJ 08.314.874/0001-25

EDITAL DE CONVOCAÇÃO - ASSEMBLEIA GERAL EXTRAORDINÁRIA

Ficam os Senhores Acionistas da DATANORTE - Companhia de Processamento de Dados do RN, CONVOCADOS nos termos do artigo 18 do Estatuto Social, a se reunirem em Assembleia Geral Extraordinária, que se realizará em sua Sede Social, na Praça Augusto Severo, 264/266, Ribeira, nesta Capital, no dia **23/08/2012, às 10 horas**, em primeira convocação com número legal de acionistas, 1 (uma) hora após, em segunda convocação, instalar-se-á com qualquer número, a fim de deliberarem sobre a ordem do dia: a) Alteração do Estatuto Social da Companhia, com a criação do novo Cargo de Diretor Imobiliário e Patrimonial e suas respectivas atribuições; b) Modificar as atribuições inerentes ao Cargo de Diretor Administrativo e Financeiro, em razão da criação do novo Cargo de Diretor Imobiliário e Patrimonial; c) Indicação e Nomeação do Diretor Imobiliário e Patrimonial; d) Deliberar acerca da autorização de doação de imóvel ao Tribunal Regional Eleitoral do RN; e) Outros assuntos de interesse da Companhia.

Natal/RN, 14 de Agosto de 2012
FRANCISCO ADALBERTO PESSOA DE CARVALHO - Diretor Presidente

Caern ESTADO DO RIO GRANDE DO NORTE
Secretaria de Estado de Meio Ambiente dos Recursos Hídricos - SEMARH
Companhia de Águas e Esgotos do Rio Grande do Norte - CAERN

PROCESSO LICITATÓRIO Nº 0077/2012 - TOMADA DE PREÇOS

Objeto: Execução dos serviços, com fornecimento de material, de extensão de rede de distribuição de água no loteamento Cajupiranga e diversas ruas do Sistema de Abastecimento de Água de Parnamirim/RN, conforme Ordem de Licitação nº 0156-S/2012-DT.

Aviso

A Companhia de Águas e Esgotos do Rio Grande do Norte, através da Assessoria de Licitações e Contratos, torna público que realizará em **04 de Setembro de 2012, às 09:00 horas** licitação para o objeto acima especificado. O Edital com as especificações e seus anexos encontra-se à disposição dos interessados no site www.caern.rn.gov.br, no link LICITAÇÕES, no Portal RN COMPRAS ou na Av. Senador Salgado Filho, n.º 1555, Tirol, Natal/RN, na Assessoria de Licitações e Contratos a partir do dia 17 de Agosto de 2012, no horário das 08h00 às 11h00 e das 14h00 às 17:00 horas, até às 09:00 horas do dia 03 de Setembro de 2012. Informações pelo telefone n.º (84) 3232-4145 ou fax n.º (84) 3232-4160.

Natal/RN, 15 de Agosto de 2012
Crizóstimo Félix de Lima - Assessor de Licitações e Contratos

GOVERNO DO ESTADO DO RIO GRANDE DO NORTE
SECRETARIA DE ESTADO DA SAÚDE PÚBLICA
COMISSÃO PERMANENTE DE LICITAÇÃO

**AVISO LICITAÇÃO - PREGÃO ELETRÔNICO Nº 050/2012-RP
NOVA PUBLICAÇÃO**

Objeto: Registros de preços para aquisição de medicamentos para abastecer a rede Hospitalar do Estado do RN, conforme condições, quantidades e exigências estabelecidas no Edital e seus Anexos. A CPL/SESAP, no uso de suas atribuições legais, torna pública a realização da licitação na modalidade Pregão Eletrônico, tipo menor preço por lote, o qual se regerá pelas disposições da Lei 10.520/2002, Decretos Federais 5.450/2005, 5.504/2005 e Decreto Estadual 19.938/2007, 18.100 de 28 de fevereiro de 2005, alterado pelo Decreto 20.088 de 08 de outubro de 2007 e o Decreto 22.263 de 07 de junho 2011 e subsidiariamente pela Lei 8.666/93. O recebimento das propostas será até o dia 29/08/2012 às 13h00min (treze horas), a abertura das propostas dar-se-á no dia 29/08/2012 às 13h00min (treze horas) e a sessão de disputa será no dia **30/08/2012**, com início às **14h00min (catorze horas)** Horário de Brasília-DF, no site <https://www.licitacoes-e.com.br> do Banco do Brasil. O Edital se encontra à disposição dos interessados no referido site e no www.compras.rn.gov.br, informações na CPL/SESAP - Fone (84) 3232-2671 - Fax (84) 3232-2672. **Os prazos das 08h00min** às **17h00min** horas de segunda à sexta-feira.

Natal/RN, 15 de Agosto de 2012
Altamir J. Victor - Pregoeiro da SESAP

A CRISE EM TESE

/ ANÁLISE / HOMERO COSTA LANÇA HOJE À NOITE MAIS UM LIVRO EM QUE PASSEIA SEU OLHAR DE CIENTISTA POLÍTICO SOBRE AS NUANCES DA POLÍTICA NACIONAL

“NÃO EXISTE MAIS identidade nos partidos políticos”. A análise é do professor de Ciência Política na UFRN, Homero de Oliveira Costa, que lança hoje, às 19h, na Potylivros do Praia Shopping, o seu mais recente livro, “Crise dos Partidos, Democracia e Reforma Política no Brasil”, fruto de uma reunião de artigos publicados recentemente em jornais e blogs e ainda ensaios publicados em revistas acadêmicas.

Trata-se do quinto livro do autor, que já lançou A Insurreição Comunista de 1935 (Editora Ensaio, SP), Reforma política no Brasil e outros ensaios (Editora Sebo Vermelho), Democracia e representação política no Brasil (Editora Sulina, RS), e Dilemas da representação política no Brasil (Editora da UFPB).

Além da descrença no cenário político nacional, o último livro traz também reflexões sobre temas diversos, como o trabalho escravo no país e a reforma agrária entre o período FHC e Lula. “Existe uma pesquisa do governo federal mostrando que de 1995 a 2010 foram libertadas mais de 38 mil pessoas do trabalho escravo”, diz.

“Há também que se ver que muito embora os governos de Lula e de Dilma sejam de esquerda, a

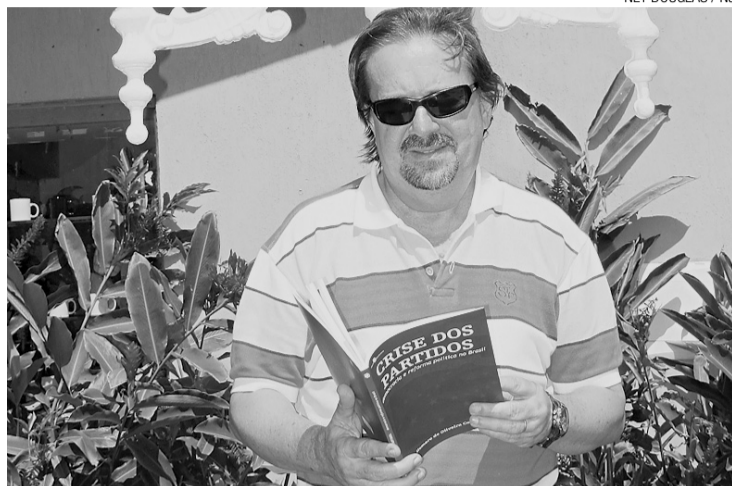

► Homero de Oliveira Costa, professor: quinto livro publicado

reforma agrária no governo FHC atingiu números mais expressivos. Ele conseguiu assentar mais pessoas”, complementa.

Sobre a crise dos partidos políticos, enfatizada inclusive no título do livro, o professor avalia que ela está inserida em um conjunto de evidências que permeiam o país inteiro. “O parlamento, os partidos e a política em si surgem em último lugar quando se pergunta a um brasileiro no que ele acredita”, afirma.

A diminuição da participação eleitoral, por mais que reconheça acontecer com mais frequência em países cujo voto não é obriga-

tório, também não deixa de mostrar sinais no país. “Há uma perda da identidade partidária, e isso explica as coligações mais inusitadas que um partido faz”, avalia.

De sua experiência como professor, ele também observa que a descrença acompanha os universitários. “É interessante observar também, por exemplo, que o PT era referência para os jovens politizados há alguns anos atrás. Hoje já não é mais assim”, diz.

Uma das alternativas para reverter a descrença histórica, Homero acredita que pode vir através de uma reforma política. “A presidente Dilma Rousseff, duran-

te a campanha, chegou até a comentar sobre um projeto chamado Congresso Revisor, uma constituinte exclusiva para debater e aprovar a reforma política. Poderia ser interessante convocar pessoas só para votar em uma reforma política, mas acho que isso nunca vingará. Tanto que depois de eleita ela não tocou mais no assunto”, complementa.

Outro texto destacado pelo autor diz respeito à possível “mexicanização” do Brasil, que ele escreve em resposta a um artigo do professor Bolívar Lamounier publicado no jornal Estadão. O texto comparava o Partido dos Trabalhadores [PT] com o Partido Revolucionário Institucional [PRI].

“O PRI dominou a política mexicana por mais de 70 anos e o artigo de Lamounier dizia que o PT estava no mesmo caminho. Discordo da ideia, existem nítidas diferenças entre os dois países e acho inadequada essa relação”, defende.

Ainda de acordo com o autor, as próximas eleições são de interesses específicos e o tipo de patrocínio que elas terão também ajuda a entender como os partidos se mostram fragilizados. As empresas têm mais interesse na eleição de um deputado federal”, revela.



Editor
Moura Neto

E-mail
mouraneto@novojornal.jor.br

Fones
84 3342.0358 / 3342.0350

/ RIO DE JANEIRO /

MORRE O FLAUTISTA ALTAMIRO CARRILHO

CONSIDERADO UM DOS maiores instrumentistas da música popular brasileira, o flautista Altamiro Carrilho morreu na manhã de ontem, no Rio, aos 87 anos, vítima de câncer no pulmão. O músico havia sido internado em julho num hospital em Copacabana (zona sul), com complicações pulmonares. Chegou a passar três dias no CTI, mas teve alta no último dia 24 e passou a receber atendimento médico em casa. Ontem, voltou a ser internado e não resistiu.

“Estive no apartamento dele no último sábado, ele estava muito debilitado, mas estava muito sereno e lúcido. Ficamos lembrando histórias”, disse o flautista Sérgio Moraes, 34. Professor do Clube do Choro de Brasília, Moraes esteve com Carrilho em um de seus últimos shows, em maio, na capital do país.

Quarto filho de uma família de oito irmãos -entre eles o também flautista Álvaro-, Altamiro Aquino Carrilho nasceu em 21 de dezembro de 1924 em Santo Antônio de Pádua, no noroeste fluminense. Em 1938 passou a integrar a banda familiar de seu avô materno, na qual tocava caixa de guerra (tipo de tambor).

Três anos depois, a família se mudou para São Gonçalo (região metropolitana do Rio)

e Carrilho, já flautista rodado por concursos de rádio, teria sua grande oportunidade, substituindo o lendário Benedito Lacerda (1903-1958) como músico de apoio em um show de Moreira da Silva.

Bem-sucedido, foi convidado a participar de um disco do cantor e acabou sendo apresentado a outros artistas --acompanhou estrelas do rádio como Ademilde Fonseca e Emilinha Borba e, em 1949, gravou seu primeiro disco, “Flauteando na Chacrinha”.

Ao longo de mais de 60 anos de carreira, compôs cerca de 200 músicas --entre as mais conhecidas estão os choros “Bem Brasil” e “Aeroporto do Galeão”-- e gravou mais de cem discos, tornando-se uma lenda do choro e ajudando a disseminar o gênero.

“Ele é uma referência para toda a música brasileira, botou o choro no mundo. Imortalizou o som dele com a Carmen Miranda. É um mentor de uma geração de flautistas”, disse Carlos Malta, 52.

Além de um músico maravilhoso, ele também era uma pessoa muito bem-humorada e engraçada”, diz o compositor Francis Hime, 72.

Carrilho vivia num apartamento em Copacabana com sua única filha, Marina --o flautista era separado.

RN
GOVERNO DORN
RECONSTRUIR E AVANÇAR

**SECRETARIA
EXTRAORDINÁRIA DE
CULTURA**

**FUNDAÇÃO
JOSÉ AUGUSTO**

PROGRAMAÇÃO AGOSTO DA ALEGRIA 2012 – “É FESTA PARA DEÍFILO” - Semana 16 a 22 de Agosto.

Natal se transforma na capital do folclore nesse mês de agosto, com o Programa Agosto da Alegria 2012, que homenageia esse ano o folclorista Deífilo Gurgel. Serão 30 dias de atividades, mais de 15 mil participantes diretos e expectativa de público de cem mil pessoas, espalhadas pelos 10 circuitos. Faça sua programação. Todos os shows, apresentações, discussões acadêmicas e mesas redondas têm entrada franca.

Quinta-feira, 16 de Agosto.

Abertura das Oficinas de Música Potiguar – MinC

Dias: até 29 de agosto
Local: Escola Estadual Edgar Barbosa
Inscrições realizadas previamente.
Inf.: Secultrn/FJA

CIRCUITO AUDIOVISUAL - Mostra de Cinema.

O Homem que Engarrafava Nuvens
Dia: 16 Hora: 19h30
Local: Teatro de Cultura Popular (TCP)
Presença do diretor Lírio Ferreira
(Entrada Gratuita)

EXPOSIÇÕES E MOSTRA

2º Salão Xico Santeiro de Arte Popular Ouro Branco nas Telas de Edilson Araújo
Dias: todo o mês de agosto Hora: 8h às 18h
Local: Palácio Potengi – Pinacoteca do Estado
(Entrada Gratuita).

Privado é Público

Arte Popular na Coleção de Antônio Marques.
Dias: todo o mês de agosto Hora: 8h às 18h
Local: Galeria Newton Navarro, na FJA.

Apresentações de João Redondo.

Dia: hoje
Horário: durante a feira. Inf.: Secultrn/FJA
Local: Feira do Carrasco

Sexta-feira, 17 de Agosto.

Vivências Folclóricas SESC – Congos da Vila de Ponta Negra.

Hora: 19h30
Local: Escola Municipal Irmã Arcângela
Inf.: SESC

Sexta da Devoção Popular – Rita Senhora dos Impossíveis. (Entrada Gratuita)

Hora: 20h
Local: Teatro Alberto Maranhão.
Inf.: Secultrn/FJA

Sábado, 18 de Agosto.

SHOW AGOSTO DA ALEGRIA Waldonys e Rosa de Pedra (Entrada Gratuita)

Hora: 20h
Local: Praça Augusto Severo - Largo do TAM
Inf.: Secultrn/FJA

Sábado no Parque – Apresentação de grupos infantis de música e dança

Hora: 10h às 15h
Local: Parque das Dunas. Inf.: IDEMA

Espectáculo teatral: Chiclete com Banana para Todos (Entrada Gratuita).

Hora: 18h30
Local: Teatro Alberto Maranhão. Inf: UnP

Domíngo, 19 de Agosto.

SHOW AGOSTO DA ALEGRIA Tulipa Ruiz e Talma & Gadelha (Entrada gratuita)

Hora: 18h
Local: Largo do TAM. Inf: Secultrn/FJA

Domíngo no Parque – Espectáculo Infantil Casa dos Contos

Hora: 11h às 18h
Local: Parque da Dunas. Inf.: IDEMA

Segunda - Feira, 20 de Agosto.

Oficina de Contação de Histórias para os Agentes de Leitura e Professores de Arte
Data: de 20 a 24/08 Hora: 09h às 12h
Local: Memorial Câmara Cascudo.
Inf.: Secultrn/FJA

Mostra de Cinema, Memória e Cultura Popular

Data: 20 a 22/08 Hora: 18h às 20h
Local: Auditório da CBTU
Inf.: Secretaria Estadual de Educação

Iniciação à Obra de Câmara Cascudo

Data: de 20 a 24/08 Hora: 14h às 17h
Local: Museu de Cultura Popular.
Inf.: Funcarte

Abertura da mostra Três Fotógrafos Noruegueses

Data: visitação de 21 a 14/09
Hora: 19h
Inf.: Funcarte

Terça - Feira, 21 de Agosto.

Um Triângulo Cultural: Mário, Cascudo e Xico Antônio- Palestras e discussões, com participação de Vicente Serejo, Marcos Silva, Cláudio Galvão, dentre outros.

Hora: 08h30 às 20h
Local: TCP (Aberto ao público)
Inf.: Secultrn/FJA

Oficina de Xilogravura com Erick Lima

Data: até 24/08 Hora: 09h às 11h
Local: CEDOC. Inf.: Secultrn/FJA

Quarta - Feira, 22 de Agosto.

CIRCUITO BRINCANTES 16º Encontro de Cultura Popular – Danças de Roda (Aberto ao público)

Hora: 18h
Local: Palácio Potengi – Pinacoteca do Estado
Inf.: Secultrn/FJA

2º Encontro de Brincantes do Brasil – Bumba Meu Boi de São Luis/MA (Aberto ao público)

Hora: 20h
Local: Palácio Potengi – Pinacoteca do Estado
Inf.: Secultrn/FJA

Apresentações de João Redondo.

Data: até 24/08 Hora: 17h
Local: Praça 7 de Setembro.
Inf.: Secultrn/FJA

CORTEJOS AGOSTO DA ALEGRIA. Quarta do Cortejo em Homenagem a Deífilo

Hora: 16h
Local: Saída da E.M. Joaquim Honório, na Av. Sete e chegada no Mercado das Quintas.
Inf.: Secretaria Estadual de Educação

Lembrando sócios do IHGRN que estudaram cultura popular

Hora: 15h ÀS 17h30
Local: Rua da Conceição, 622, Cidade Alta – Natal
Informações.: IHGRN

Exposição das obras dos Sócios do IHGRN sobre Cultura Popular

Hora: 17h
Local: Rua da Conceição, 622, Cidade Alta – Natal
Inf.: IHGRN

Gestos em Versos – Poemas de Abaeté e desenhos de João Natal

Hora: 18h30
Local: Praia Shopping. Inf.: Potylivros
Local: Teatro de Cultura Popular.
Inf.: Secultrn/FJA

UM POTIGUAR NA FENAM

/ LIDERANÇA / PRESIDENTE DO SINDICATO DOS MÉDICOS DO RIO GRANDE DO NORTE TOMA POSSE HOJE, EM BRASÍLIA, COMO PRESIDENTE DA FEDERAÇÃO NACIONAL DOS MÉDICOS

PEDRO VALE
DO NOVO JORNAL

AGORA É OFICIAL. Pela primeira vez um potiguar será o presidente da Federação Nacional dos Médicos, entidade que representa 53 sindicatos médicos em todo o país. Geraldo Ferreira, que também é presidente do Sindicato dos Médicos do Rio Grande do Norte (Sinmed-RN), será empossado junto com os outros participantes da nova diretoria que comandará a Fenam pelo biênio 2012/2014 em uma solenidade festiva que será realizada hoje em Brasília, no Espaço da Corte, às 20h.

O presidente e os que compõem as vice-presidência, doze secretarias, dez diretorias, Conselho Fiscal e seis federações regionais assumiram os cargos no dia 1º de julho. A solenidade de hoje vai ser, segundo palavras do próprio Geraldo Ferreira, uma "celebração festiva" junto a representantes de entidades como o Congresso Nacional, agências reguladoras e associações de classe como sindicatos.

Em entrevista ao NOVO JORNAL, Ferreira explica a importância e áreas de atuação da Fenam e que bandeiras empunhará para melhorar as condições da classe médica não só do Rio Grande do Norte, mas de todos os estados do país. O presidente conta que todas as unidades federativas do Brasil enfrentam problemas estruturais semelhantes decorridos, principalmente, do baixo valor das verbas federais destinadas à saúde - apenas 7% do Produto Interno Bruto (PIB) brasileiro é destinado ao setor.

"A Fenam tem uma participação ativa nas formulações das políticas públicas referentes à saúde no Brasil. Fazemos parte das comissões de residência médica que definem quais especializações es-

tão com a maior demanda, acompanhamos a entrada de projetos da saúde no Congresso Nacional e atuamos juntos aos parlamentares na elaboração do Orçamento Geral da União", resume Ferreira. O próprio Sistema Único de Saúde (SUS), conta o novo presidente da Fenam, foi elaborado em conjunto com a Federação.

Ferreira assinala que sua gestão dará seguimento à luta por um maior repasse federal ao setor da saúde para que se estruturarem os hospitais e as condições de trabalho dos médicos sejam garantidas. A Federação também está buscando aprovação do projeto de lei que determina um piso salarial de R\$ 19.626 para os médicos do SUS por 40h de trabalho, além de melhorias no Plano de Carreira, Cargos e Vencimentos (PCCV) e implantação de uma carreira de Estado para os médicos.

Apesar de ser uma entidade de classe destinada a defender os interesses corporativos de uma categoria, Ferreira afirma que a atuação da Fenam também procura se pautar na busca por melhorias do atendimento médico recebido pela população. "Também é do nosso interesse que o brasileiro tenha uma saúde digna", destaca. Por isso, o presidente conta que a entidade irá buscar melhorar o acesso a áreas deficientes como oncologia e psiquiatria, além de procurar atuar em relação a assuntos como uso de drogas e violência.

"Até algumas coisas que nem são associadas com a área acabam se tornando problemas de saúde, como a proliferação das motos, que estão causando cada vez mais acidentes. A Fenam também vai ser pautar por assuntos como esse", adianta.



HUMBERTO SALES / NJ

“A FENAM TEM UMA PARTICIPAÇÃO ATIVA NAS FORMULAÇÕES DAS POLÍTICAS PÚBLICAS REFERENTES À SAÚDE NO BRASIL”

Geraldo Ferreira,
Presidente do Sindicato dos Médicos do RN e presidente da Federação Nacional dos Médicos

A voz do povo na defesa dos seus direitos.



BALANÇO GERAL

Telejornal que retrata a realidade das ruas e o dia-a-dia da população, defendendo os interesses da sociedade.

SEGUNDA A SEXTA, AO MEIO-DIA

Apresentação
Salatiel de Souza e Elizabeth Biglione

TV TROPICAL RECORD
QUALIDADE DIGITAL

SOBRE A FENAM

A Federação Nacional de Médicos, criada em 1973, é a entidade central responsável por determinar as diretrizes seguidas pelos sindicatos médicos das 27 unidades federativas do Brasil. A organização principal se divide ainda em cinco Fenams que gerenciam os grupos sindicais de cada região do país, além de uma específica para o estado de São Paulo, devido ao grande número de médicos nessa área - aproximadamente 105 mil.

A Federação representa os 370 mil profissionais da área médica do país e, segundo Geraldo Ferreira, estima-se que metade desse número total esteja efetivamente filiado ao grupo (ou seja, além do imposto sindical, que é obrigatório, pagam também a contribuição mensal voluntária).

Os dirigentes da Fenam são escolhidos através de um sistema de rodízio entre as unidades regionais; uma escolhe o presidente e outra, o vice-presidente. A entidade que escolhe o vice-presidente em um biênio é a que escolhe o presidente do biênio seguinte. Como o vice anterior era o alagoano Wellington de



Moura Galvão, coube à Fenam Regional Nordeste indicar o presidente que para o biênio 2012/2014, Geraldo Ferreira, também dirigente do Sinmed-RN.

Os demais cargos da diretoria foram votados durante o XI Congresso Fenam, que aconteceu pela primeira vez em Natal nos dias 24, 25 e 26 de maio no Hotel Pestana, na Via Costeira. Cada unidade regional apontou seis nomes para ocupar as diversas secretarias e diretorias, e impasses como a existência de múltiplos nomes para um único cargo foram resolvidos através de votações.

CONTINUA
NA PÁGINA 16 ▶

HUMBERTO SALES / NJ

CONTINUAÇÃO
DA PÁGINA 15 ▶

PLANO DE SAÚDE É PROBLEMA NACIONAL

As deficiências na área da saúde suplementar também são preocupações nacionais, mas o presidente da Fenam alega que no Rio Grande do Norte os problemas são ainda maiores. O baixo valor pago pelo plano de saúde da Unimed aos médicos fizeram com que os pronto-socorros de três hospitais particulares de Natal - Hospital do Coração, São Lucas e Promater - deixassem de atender os conveniados da cooperativa no dia 1º de agosto, retomando o atendimento no dia seguinte apenas por causa de uma liminar da Justiça.

"A média que os planos pagam é de R\$ 35 por consulta.

Considerando os gastos com auxiliares, consultório, energia etc, sobram apenas R\$ 7 para o médico. Quando se vai ao salão paga-se R\$ 40, quando um electricista faz um trabalho cobra R\$ 60. Não é para desmerecer as outras profissões, mas o valor é muito baixo", critica Geraldo Ferreira.

"A situação está grave em todo país, mas é especialmente severa aqui no Rio Grande do Norte. Não queremos estabelecer uma tabela, mas a CBHPM (Classificação Brasileira Hierarquizada de Procedimentos Médicos) que ajudamos a elaborar usa como base o valor de R\$ 55 para a consulta única, com margem de

20% para cima ou para baixo.",

Além do baixo valor pago pelos planos aos médicos, Ferreira acusa as empresas da saúde suplementar de tirarem a autonomia de cada profissional. "O médico deveria ser o responsável por determinar que outros especialistas o paciente deveria consultar, que outros exames deveria fazer. Os planos de saúde, no entanto, estão assumindo esse controle cada vez mais", acusa.

O presidente da Fenam conta que a Federação encara a saúde suplementar com reservas, pois se trata da inserção de um intermediário que busca apenas o lucro na relação médico-paciente.



A MÉDIA QUE OS PLANOS PAGAM É DE R\$ 35 POR CONSULTA. CONSIDERANDO OS GASTOS COM AUXILIARES, CONSULTÓRIO, ENERGIA ETC, SOBROM APENAS R\$ 7 PARA O MÉDICO"

Geraldo Ferreira,
Presidente do Sindicato dos Médicos do RN e da Federação Nacional dos Médicos

"Para que o intermediário lucre, um dos dois lados tem que sair perdendo. Somos contra a mercantilização da saúde", destaca Ferreira.

Ainda assim, a saúde suplementar poderia representar uma boa opção de trabalho para profissionais e de atendimento para clientes caso fosse feita de maneira regulada e correta, destaca o presidente. Por isso, ele aponta que a Fenam está trabalhando em conjunto da Associação Nacional de Saúde (ANS) para tomar medidas que garantam uma remuneração adequada e a autonomia do médico que trabalhem para planos de saúde.

EM DEFESA DA CATEGORIA NO SERVIÇO PÚBLICO

Em greve desde 28 de abril, os médicos do Rio Grande do Norte votaram em assembleia nessa terça-feira pela continuação do movimento. A falta de propostas por parte do Governo do Estado e o cancelamento de uma audiência que estava prevista para acontecer ontem motivaram a decisão.

Falando como presidente do Sindicato dos Médicos do RN (Sinmed-RN), Geraldo Ferreira conta que a categoria cobra um reajuste salarial de 10% (o atual piso é de R\$ 4,7 mil para 40 horas de trabalho), sendo aplicados 5% em setembro e mais 5% em dezembro.

Além disso, o sindicato exige a criação de uma comissão para avaliar questões pertinentes às condições de trabalho, cobrança de ponto eletrônico e aumento da gratificação. Até agora, a única contraproposta apresentada pelo governo foi sobre uma gratificação de 22% do piso para ser aplicada até o final de 2014.

"Não vamos aceitar um prazo tão longo. Até lá as circunstâncias terão mudado", argumenta Ferreira. O dirigente do Sinmed afirma, ainda, que a meta do sindicato é que o piso recomendado pela Fenam fosse respeitado tanto no estado quanto no resto do país. No entanto, ele reconhece que os R\$ 19.626 estão fora da realidade do RN e, por isso, acredita que a categoria deve mirar primeiro nos 10%.

Para Ferreira, as condições da saúde no Rio Grande do Norte - que se encontra em estado de calamidade pública desde o dia 5 de julho - são as mesmas dos outros estados do Brasil. "Te-

mos uma estrutura precária, faltam leitos para UTI, nossa rede básica é deficiente. O Programa Saúde da Família, por exemplo, era para contar com 200 equipes; temos apenas 145. Quase 60 unidades estão sem pessoal. Natal também precisa de um novo hospital para dar conta da demanda. No entanto, esses obstáculos não são exclusivos do RN, e sim em todo país. O repasse de verbas federais para a saúde ainda é muito baixo", aponta.

Além do aumento salarial que vem sendo cobrado pela categoria ("com a divulgação do salário do Legislativo e Judiciário, podemos perceber o quanto nossos salários estão defasados em comparação", destaca Ferreira), o presidente da Fenam relata que a quantidade de profissionais da rede pública está ficando cada vez menor.

Os dados apresentados por Ferreira são preocupantes: a média de tempo de serviço entre os médicos dos hospitais estaduais e municipais se encontra entre 20 a 25 anos, o que representa um contingente muito grande de profissionais perto de se aposentar - e, como a rede pública está cada vez menos atrativa, os quadros não estão sendo repostos.

Hoje, existem cerca de 2.100 médicos contratados pelo Governo do Estado e 500 pela Prefeitura, bem abaixo do padrão de um para cada mil habitantes usado atualmente pelo Governo Federal. Deveriam ser 2.800 médicos do estado e 800 da prefeitura. Ferreira, no entanto, explica que a maior demanda de pacientes está fazendo com que esse padrão esteja sendo repensado.

INVESTIR EM SANEAMENTO É PROMOVER SAÚDE E QUALIDADE DE VIDA

O Governo está trabalhando sério em obras de saneamento para levar mais qualidade de vida e mais saúde para os potiguares. Para cada real investido em saneamento, são economizados outros 4 reais em tratamentos de saúde. Atualmente, o Governo do RN está destinando quase R\$ 120 milhões para a implantação de 300 quilômetros de redes de esgoto em todo o estado.

PRINCIPAIS OBRAS EM EXECUÇÃO:



- Em Assu, 85% da área urbana está sendo saneada, com a implantação de 34 quilômetros de redes coletoras, ligadas a 10 mil casas, beneficiando aproximadamente 50 mil assuenses.



- Na capital, o Governo concluiu as interligações das redes coletoras e pôs em funcionamento a Estação do Baldo, ampliando o tratamento de esgoto de Natal de 16% para 34%.



- Nos bairros de Morro Branco e Nova Descoberta estão sendo implantados 45 quilômetros de redes coletoras. O sistema de Morro Branco já está em pré-operação e o de Nova Descoberta será concluído em outubro, beneficiando 28 mil natalenses.



- Em Pium, Cotovelo e Pirangi, 83 quilômetros de redes coletoras estão sendo concluídas e vão beneficiar a população e o turismo. O investimento é de R\$ 23 milhões.



- As obras de saneamento em Nova Cruz foram retomadas e atingem 42 quilômetros de implantação de redes coletoras. Depois de terminadas, vão melhorar a vida de 20 mil pessoas.



O Governo sabe que ainda há muito a ser feito. Mas está trabalhando sério para fazer um RN Maior e mais justo.

RN
GOVERNO DO ESTADO
TRABALHANDO POR UM RN MAIOR

Esportes

NÃO APRENDI DIZER ADEUS

/ ESPERANÇA / DIRETORIA TRABALHA PARA MANTER JOGOS DO AMÉRICA NO ESTÁDIO NAZARENÃO E JÁ CONSEGUIU DUAS CONQUISTAS: ESTENDER POR MAIS UMA SEMANA O PRAZO DADO PELA CBF E REDUZIR O PREÇO DO ALUGUEL DAS ARQUIBANCADAS DE METAL

LUAN XAVIER
DO NOVO JORNAL

O QUE ATÉ sexta-feira passada era tratado como inviável, ontem tornou-se fonte de esperança para o torcedor do América. Segundo o presidente Alex Padang, hoje há 40% de chances de o time rubro continuar mandando seus jogos no estádio Nazarenão, em Goianinha, até o final da disputa desta Série B do Campeonato Brasileiro 2012. Para isso, porém, a diretoria do Dragão terá que vencer um obstáculo financeiro para locar arquibancadas de metal, avaliadas em R\$ 250 mil.

Desde que anunciou que o América iria mandar seus jogos durante o retorno no estado de Pernambuco, o que inclusive já foi protocolado pela CBF, a diretoria americana continuou com a insistência de manter as partidas do Dragão no Rio Grande do Norte, apesar das negativas vindas do poder público (no que dizia respeito a uma ampliação do estádio), do rival ABC (proprietário do único estádio que atende às exigências da CBF) e do apertado orçamento do clube, que não permitia a locação de arquibancadas de metal, o que antes estava orçado em R\$ 750 mil.

Ontem, porém, o time rubro anunciou duas boas novas para a torcida. A primeira foi por obra do próprio Alex Padang, que conseguiu na CBF esticar o prazo que o time rubro recebeu - e que vencida ontem - para anunciar de forma definitiva o estádio que seria a nova casa americana até o final do ano. Agora, esse anúncio pode ser feito até o dia 23, o que possibilitou ao América continuar somando esforços para não sair



▶ Alex Padang diz que América tem 40% de chance de manter Nazarenão

do Rio Grande do Norte.

A segunda grande notícia veio, segundo Padang, como fruto dos méritos do ex-vice-presidente e conselheiro do clube, Paulinho Freire. Ele conseguiu com uma empresa de Salvador, a mesma que faz a montagem da estrutura do Carnatal, um desconto para a locação do equipamento para ser instalado no Nazarenão, que agora vai custar para o América algo em torno de R\$ 250 mil.

"Na verdade esse valor fica entre R\$ 200 mil e R\$ 250 mil, porque além do aluguel tem os custos de terraplanagem, hospedagem do pessoal que vai vir de Salvador fazer a montagem da estrutura, entre outros", explicou Alex Padang, que se diz confiante na possibilidade de o América continuar jogando em Goianinha. "Eu confio. Por isso

estou trabalhando desde quando a gente soube que não poderia mais jogar lá", disse.

A luta da diretoria agora é conseguir essa quantia. Segundo revelou Alex Padang ao NOVO JORNAL, até a noite de ontem o time rubro tinha 23% do valor necessário para a locação das novas arquibancadas e, se necessário, a diretoria pretende contar com a ajuda da torcida. "Eu só tenho a agradecer a todos que já estão nos procurando para tentar contribuir de alguma forma conosco nesse sentido", frisou o presidente do América.

De acordo com ele a repercussão do fato de o América ter que jogar fora do Rio Grande do Norte interferiu na negociação para o aluguel das novas arquibancadas, já que ajudou na redução do preço cobrado pela empresa de Salvador. "A

AJUDA DA TORCIDA

O América disponibilizou ontem uma conta bancária em nome do clube para a torcida colaborar com a arrecadação da quantia necessária para locação das arquibancadas. As doações, sem limite mínimo ou máximo de valor, também podem ser feitas na sede social do clube, na Avenida Rodrigues Alves.

- ▶ Banco: Caixa Econômica Federal
- ▶ Titular: América Futebol Clube
- ▶ Agência: 0035
- ▶ Operação: 003
- ▶ Conta: 930-5

ROMARINHO POTIGUAR

O atacante Romarinho foi integrado ao elenco profissional do ABC nesta semana. Com apenas 18 anos, o jogador foi chamado pelo treinador Ademir Fonseca após se destacar no Campeonato Estadual Sub-18.

Autor de dois gols nas duas partidas decisivas contra o América, o jovem atacante garantiu a conquista do torneio para o time alvinegro.

Apesar do nome, Romarinho afirmou ser fã declarado de Neymar. Com cabelo moicano e a camisa 11, o garoto se define como um "jogador moderno que vai para cima da marcação".

Sem histórico de lesões,

Romarinho garante estar preparado para disputar a Série B do Campeonato Brasileiro e é mais uma opção no ataque para o comandante alvinegro.

Assim que anunciou a profissionalização do atleta, o ABC tratou de se proteger do assédio dos empresários. Prova disso foi a retirada do vídeo postado na internet com lances do atacante.

Além dele, o zagueiro Mael também foi integrado ao time profissional, Natural de Cruzeta, essa é a terceira oportunidade do defensor no time profissional do ABC. O jogador, que chegou há um ano e meio, também fez parte do elenco campeão estadual Sub-18 de 2012.



VANESSA SIMÕES / NJ



Editor

Viktor Vidal

E-mail

viktorvidal@novojournal.jor.br

Fones

84 3342.0358 / 3342.0350



▶ Alexandre Pato marcou dois gols na vitória brasileira

/ AMISTOSO /

DE RESSACA, BRASIL VENCE A SUÉCIA E MANO RESPIRA

FOLHAPRESS

COM DOIS GOLS de Pato e um do atacante Leandro Damiano, o Brasil superou a Suécia por 3 a 0 no estádio Rasunda, palco do primeiro título mundial brasileiro, em Estocolmo, ontem.

O amistoso foi a última partida realizada no estádio, que será derrubado para a construção de um conjunto de prédios. Foi também o primeiro compromisso brasileiro após o fiasco nos Jogos Olímpicos de Londres.

Agora, a seleção fará três amistosos no Brasil. Com o triunfo de ontem, o técnico Mano Menezes voltará ao país um pouco menos pressionado após a derrota para o México na final da Olimpíada.

Antes da partida, jogadores suecos e brasileiros que participaram da final da Copa-1958 receberam homenagens. Pelé foi o escolhido para dar o pontapé inicial do amistoso.

Mano fez quatro alterações em relação ao time-base da Olimpíada. Ele sacou o lateral direito Rafael, o zagueiro Juan e o volante Sandro e o lateral esquerdo Marcelo, que estava suspenso.

Na Suécia, o grande desfalque foi o astro Ibrahimovic. A estrela do PSG sentiu uma contusão no pé antes do confronto e sequer ficou no banco de reservas.

O Brasil foi melhor na primeira etapa, principalmente pelas atuações de Neymar e Leandro Damiano. Eles apareceram aos 18min, quando o atleta do Inter chutou na trave e o santista marcou no rebote, mas a arbitragem já havia marcado impedimento do camisa 11.

Depois, Paulinho lançou Neymar, que recebeu livre na área e cruzou rasteiro, mas Thiago Silva chegou atrasado. Aos 31min, o astro santista cruzou e encontrou Leandro Damiano livre. De cabeça, o centroavante fez 1 a 0.

A Suécia tentou responder em uma jogada aérea com Toivonen, mas o sueco concluiu para fora. Já no fim da etapa inicial, Berg saiu cara a cara com o goleiro Gabriel, mas chutou em cima do arqueiro.

"A gente sempre treina com esta jogada com o Damiano e com o Pato", falou Neymar ao Sportv, em referência ao lance do gol, no intervalo.

No segundo tempo, o nível técnico do jogo caiu. A Suécia não pressionou em busca do empate e o Brasil passou a administrar a vantagem. O time de Mano levava perigo apenas em chutes de média distância.

O técnico brasileiro fez alterações na última metade do segundo tempo fim do jogo. Sacou Oscar, David Luiz, Leandro Damiano, Paulinho e Neymar para as entradas de Hulk, Dedé, Alexandre Pato, Sandro e Lucas.

Toivonen ainda teve outra oportunidade para empatar o amistoso, mas falhou na conclusão novamente. Mas foi Pato quem brilhou com dois gols. Um de cabeça, após a zaga sueca parar para pedir impedimento e, outro de pênalti, que ele mesmo sofreu.

FICHA TÉCNICA

SUÉCIA

Isaksson; Larsson, Granqvist, Olsson e Safari; Wernbloom, Wilhelmsson (Kacaniklic), Holmén, Elm (Svensson) e Toivonen; Berg (Hysén).

Técnico: Erik Hamrén.

BRASIL

Gabriel; Daniel Alves, David Luiz (Dedé), Thiago Silva e Alex Sandro; Rômulo, Paulinho (Sandro), Ramires e Oscar (Hulk); Neymar (Lucas) e Leandro Damiano (Alexandre Pato).

Técnico: Mano Menezes.

Estádio: Rasunda, em Estocolmo.

Horário: 20h30

Árbitro: Viktor Kassai (Hungria)

Gols: Leandro Damiano, aos 31min do 1º tempo; Alexandre Pato, aos 38min e aos 40min do 2º tempo

Cartões amarelos: Sebastian Larsson, Pontus Wernbloom e Thiago Silva

Público: 32.781 pagantes

Rede de Vendas NatalCard

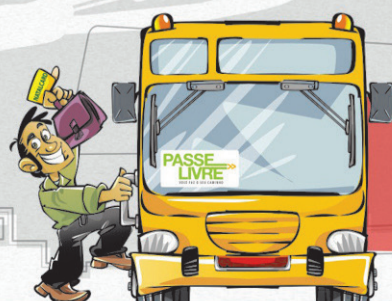

Recarregue o seu cartão Estudante ou Passe Fácil em mais de 70 pontos.

Livrarias

Lan houses

Bancas

Drogarias

Mercados

Informações:
(84) 3216.8450 / www.natalcard.com.br

NatalCard
Tecnologia em nosso caminho

ANIVERSÁRIO ADIANTADO

/ PARABÉNS / OBRAS DA ARENA DAS DUNAS COMPLETAM UM ANO COM RITMO MAIS ACELERADO DO QUE O PREVISTO NO CRONOGRAMA DA FIFA

JALMIR OLIVEIRA
DO NOVO JORNAL

A OBRA DE construção do Estádio Arena das Dunas completou ontem um ano. Não houve festa, bolo e nem empolgação. As atenções estão voltadas apenas para o adiantamento do cronograma previsto pela FIFA. A intenção do Governo do Estado é entrar em setembro com mais 30% da estrutura pronta.

Numa ação feita de improviso, Demétrio Torres, secretário estadual das Obras da Copa, apresentou à imprensa novos dados sobre o andamento no ritmo de construção. Para ele, houve um ganho real de 2% - ou pouco mais de 30 dias - de trabalho. "Sempre estivemos dentro do prazo. Hoje, aliás, nós podemos dizer que estamos com um folga".

Atualmente, o canteiro de obras está realizando as ações de montagem da superestrutura, a colocação de vigas que darão sustentação ao estádio.

Demétrio Torres recebeu a imprensa numa pequena tenda, que receberá no futuro o gramado do estádio. "Eu nem lembrava disso. Estava mais preocupado com o cronograma mensal e isso (o aniversário de um ano das obras) ficou de lado. É uma data importante, mas a celebração maior está em ver tudo adiantado", disse. Do centro do terreno, já se pode ver os primeiros lances de arquibancada sendo montados.

Ele lembrou que as obras do Arena das Dunas foram iniciadas



▶ Novos dados da obra foram apresentados pelo secretário Demétrio Torres (detalhe)

em 15 de agosto de 2011. Nesta data, o primeiro trabalho realizado foi o de terraplanagem da área sul do antigo Estádio do Machadão - estrutura demolida para a construção do novo empreendimento.

O processo foi o primeiro estágio das obras administradas pela Construtora OAS, e envolveu apenas 80 profissionais. Hoje, a edificação conta com mais 1.100 trabalhadores.

O engenheiro Charles Maia, representante da OAS e diretor-presidente da Arena das Du-

nas Concessão e Eventos S/A, comentou que na época foram realizados 118 pontos de sondagem e de terraplanagem. Estas atividades foram concluídas em janeiro de 2012.

Já o Machadão foi completamente demolido em 25 de novembro. No mesmo dia, a obra passou a intensificar no serviço das fundações da nova construção. Até julho passado, segundo Maia, foram instaladas mais de 4 mil estacas, equipamentos de sustentação que ficam a 20 metros abaixo do nível

do solo.

MONTAGEM

Hoje, um dos pontos mais celebrados por Charles Maia é a operação da fábrica de pré-moldados. O equipamento é responsável pelas peças de concreto (vigas, tijolos, pilares, lajes e painéis). O cronograma era de que a fábrica só estaria funcionando plenamente em outubro, mas já neste mês o equipamento estará construindo todas as peças necessárias. A fábrica funciona dentro do canteiro de obras.

Ele disse ainda que a construção recebeu nos últimos dias a ajuda de dois guindastes - com a capacidade de suportar até 300 toneladas e atingir os 40 metros de altura. "Estamos com oito frentes de trabalho para adiantar o serviço. Com ajuda do novo maquinário, nós ganhamos ainda mais tempo", asseverou.

Os novos guindastes utilizados, por sinal, vieram das obras de dois estádios para a Copa de 2014. No entanto, por motivos de privacidade empresarial, Charles Maia

não resultou de onde vieram os maquinários. "Só posso dizer que vieram de obras já bem adiantadas", limitou-se a dizer. "Estamos com a meta de chegar em dezembro com 50% do estádio construído". De acordo com o cronograma da FIFA, as obras estariam em 46% até o fim de 2012.

Os trabalhadores da Arena das Dunas trabalham hoje em três horários: 7h às 19h; 12h às 23h; e 20h às 6h. O último turno, segundo Maia, estão vinculados às obras de instalação das vigas que receberão as arquibancadas, etapa considerada a principal por ser a montagem da superestrutura.

O principal foco de trabalho é o setor oeste do estádio. Os blocos pré-moldados já estão montados e esperam a colocação de lajes e painéis de concreto. Por ali, um imenso guindaste, com capacidade para erguer até 400 toneladas, movimentará o concreto, somando aos degraus da arquibancada. A estrutura está cada vez mais com a "cara" de estádio.

"O período que se estende ao longo da madrugada (20h às 6h) é o responsável pela montagem de apoios - estruturas responsáveis pelo recebimento das vigas - e pela consolidação dos blocos", explicou o engenheiro.

Ainda este ano, a Construtora OAS deverá fechar com a empresa responsável pela colocação da cobertura metálica do Arena das Dunas. Segundo Charles Maia, dez empresas estão na disputa. Esta etapa da obra, no entanto, só deverá ser iniciada na metade do primeiro semestre de 2013.

ACOMPANHE DE PERTO TUDO O QUE ACONTECE COM SEU TIME NO CAMPEONATO.

Estreia segunda, dia 20/08, às 21h30 um novo programa que irá analisar de perto os times do Estado em cada rodada do Campeonato. Com convidados especiais, imagens exclusivas, e muito debate e informação.

SIM ESPORTES DEBATE

SIMTV 17
LIGADA NO RN, EM REDE COM VOCÊ.

AFILIADA **REDETV**

Novo Jornal no iPad. Sua dose diária de opinião, na ponta dos dedos.

ACESSE APP STORE BUSQUE BAIXE GRÁTIS

NOVO JORNAL RN

NOVO JORNAL
SEM MEDO DE TER OPINIÃO.
(84) 3342.0369
novojournal.jor.br
f t novojournalrn

Para ler o Novo Jornal no seu iPad acesse a AppStore, escreva na busca "Novo Jornal RN" e baixe gratuitamente o aplicativo. A edição completa do dia estará disponível nas primeiras horas da madrugada, durante o período de utilização grátis.

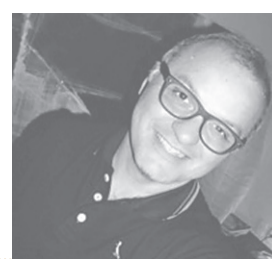

Editor

Augusto Bezerril

E-mail

augustobezerril@novojornal.jor.br

Fones

84 3342.0358 / 3342.0350

+ moda e estilo
por Augusto Bezerril

GO FASHION O CENTRO-OESTE NO ALVO DA MODA

AUGUSTO BEZERRIL
DO NOVO JORNAL

O RESSURGIMENTO DOS eventos regionais lança o GPS da moda ao Centro Oeste. O Go Fashion, evento realizado no Centro Cultural Oscar Niemeyer, em Goiânia, mostrou talentos oriundos de um pólo de moda conhecido pelo jeanswear e a moda feminina. Ironicamente, Body For Sure – cuja trajetória é marcada pelo fitness – deu show de beachwear. As grifes Bastos e Lucas Silveira despontam como bons nomes da nova safra da moda masculina. Adevânia Silveira – estilista convidada – abriu com maestria a temporada. O Rio Grande do Norte esteve presente de modo indireto. A designer Carol Oliveira – leia-se Emeren-

cianas – mantém parceria na linha de acessórios da Body For Sure. As bolas e viseiras – convertidas em paixão – têm um toque (superchique) potiguar.

Jornalista e estilista, Adevânia Silveira dá visão autoral sobre o universo da Barbie. A designer goiana pretende “encaixotar” a famosa boneca. A tarefa se dá via inventivas estampas braços e pernas desmontadas (num belo faz-de-conta). Os vestidos podem ser longos, de cintura marcada, ou trapézio. Ainda no primeiro dia, as grifes Sallo e Código Z despertaram para o jeanswear. Com moda atualizada e estamparia bem cuidada, Lucas Silveira nasce como nome para quem se interessa por moda masculina. Desde a moda praia às calças estam-

pas (para homens), o estilista se guia bem pelo que é tendência. Nos acessórios, o desfile abre os olhos para o tênis da Muvz – conhecido pelo fashionistas desde a Pop Up Store montada na edição de verão da São Paulo Fashion Week. A Jean Darrot e Braid foram os dois nomes que fecharam o segundo dia do evento do Go Fashion.

O terceiro dia foi o mais equilibrado. A grife Bastos manteve a condição goiana para celeiros de bons nomes para moda masculina. Alfaiataria, estamparia e sportswear se revelam em silhueta acertada. Fazendo moda feminina atualizada, a Pactus se guiou pelo que há de mais forte nas tendências do verão. Vale atenção os vestidos longos e os conjuntinhos (estampados).

Grande atração da noite, a Body For Sure acertou no “stop and go” no fitness. A moda praia da grife tem ótima modelagem (tanto a linha masculina quanto a feminina), estamparia (assinada pela artista plástica Fabíola Moraes) e mistura de tecidos e plásticos dos acessórios. Fechando a line up do vento, a Body For Sure caiu perfeita para um evento que nasce reunindo boas ideias em roupas de qualidade. O desfile da grife teve participação especial da atriz Monique Alfradique. Bom começo. Vamos, Go Fashion!

FOTOS

1. Monique Alfradique no desfile Body For Sure 2. Bastos 3. Lucas Silveira 4. Adevânia Silveira 5. Pactus



FOTOS: FLAVIO ISAAC

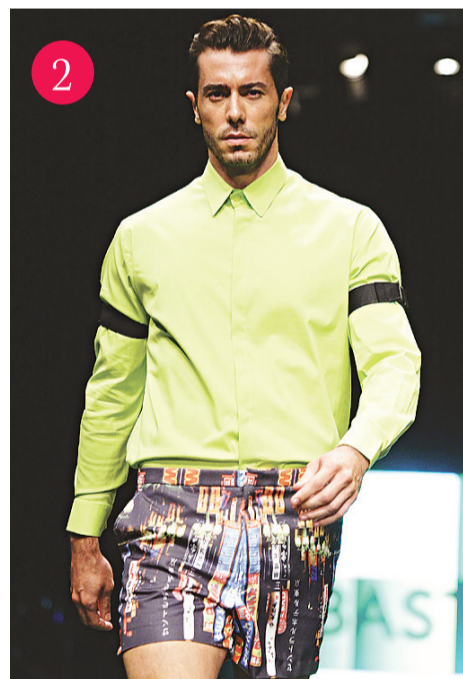

NOITE AGITADA

Antes de atrair pelo promissor Go Fashion, Goiás há muito tempo converge em torno da ótima noite e gastronomia de Goiânia e dos encantos de Goiás Antigo e Pirenópolis. O passeio pela capital é favorecido pelos bem cuidados parque, praças e museus.

Conhecida pelos notívagos e celeiro de ótimos DJs como Anderson Noise, Goiânia abriga filiais de casas famosas como Café de La Musique, Royal e Pachá. A cena friendly tem ainda a divertida The Pub, cenário da festa Bapho – inspirada na briga entre as personagens Caminha e Nina. Quem curte música sertaneja tem roteiro cer-

to: o Villa Music.

Goiânia tem boas opções gastronômicas. Não dá para sair da cidade sem conhecer o ótimo Cozinha Emocional, capitaneado pela chef Emiliana Azambuja. E a doceria Richesse. “É uma tentação”, diz a potiguar Carol Emerenciano. Para quem gosta de comida japonesa, o Hakone é ótima dica.

O Centro Cultural Oscar Niemeyer e o Museu de Arte Moderna merecem atenção. O MAM Goiânia abriga desde nomes consagrados como Siron Franco aos expressivos artistas locais. O prédio fica próximo ao bem cuidado Zoológico da cidade.

MEIA LUA

Tombada pelo Patrimônio Histórico Nacional, Pirenópolis era, até os anos 80, conhecida por pertencer ao roteiro do ciclo do ouro. O centro histórico ainda atrai turistas do Brasil e do exterior. Mas a força da beleza natural da região com cerca de 80 cachoeiras catalogadas, pousadas e restaurantes charmosos fazem da região um dos destinos mais chiques no Brasil.

A viagem deve ser programada para, no mínimo, dois dias. O passeio deve começar, lógico, pelas cachoeiras. Comece pelas de mais fácil acesso, como a “Meia Lua”, de águas cristalinas e verde do Ribeirão do Inferno. Mas não arrede os pés do lugar sem conhecer o complexo que inclui a “Cachoeira do Frade”. Por estar localizadas em propriedades privadas, o acesso custa de R\$ 10,00 a R\$ 25,00. O mergulho nas águas geladas vale cada centavo.



▶ Pedrarias no centro histórico



▶ Cachoeira do Ribeirão do Inferno

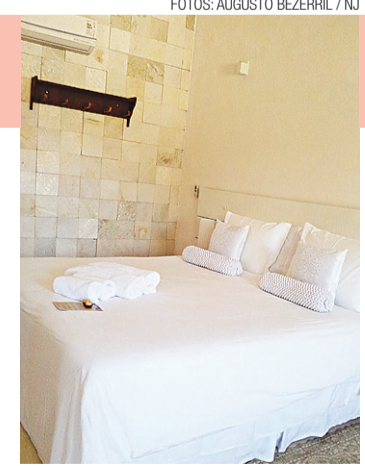

▶ Enxoval branco da Pousada Divina

FOTOS: AUGUSTO BEZERRIL / NJ

A gastronomia é um ponto forte. Simultâneo ao Go Fashion, a cidade viveu, semana passada, Festival Gastronômico com presença de nomes como Hellena Rizzo (criadora, junto com a atriz Fernanda Lima, do celebrado Mani). A qualquer época, contudo, é possível ter boa comida em pousadas e hotéis. A chef Marília Peres é responsável pelo menu da Pousada Divina. Mesmo dispondo de uma rede hoteleira impecável, o turista

é fígado facilmente a andar pelas charmosas ruas da área monumental. As igrejas de Nossa Senhora do Rosário e do Bomfim oferecem uma verdadeira volta ao tempo do Brasil colonial. Para quem buscar um “refresh” da época da mineração, pedras como Turmalina da Paraíba, “Olho de Tigre”, turquesas e topázio imperial encham os olhos e bagagens dos turistas. “São souvenirs de Piri”, conta carinhosamente Carol Oliveira,

que costuma visitar a cidade.



Toli
toli.com.br

Social

“ Se a liberdade significa alguma coisa, será sobretudo o direito de dizer às outras pessoas o que elas não querem ouvir ”

George Orwell (1903 – 1950)
Escritor e jornalista inglês

E-mail
sadepaula@novojournal.jor.br

Fones
84 3342.0358 / 3342.0350

FOTOS: D'LUCA / NJ



► Anna Maria Cascudo Barreto e Antônio Nahud Junior na posse de Agnelo Alves na Academia Norte-riograndense de Letras



► Carlos Sérgio, Paulinho Saraiva e Adriana Mendes em churrasco promovido pela OAB no pavilhão da ANORC, em Parnamirim

Marcos Sadeppaula



VOCÊ SABIA

Que o submarino “Tikuna”, da Marinha do Brasil atracou ontem no porto de Natal, onde permanece até 20 de agosto? Que não será aberto à visitação pública por ocasião de sua estada, pois seu objetivo na capital potiguar é para reabastecimento e manutenção de equipamentos? Que o “Tikuna” está vindo dos EUA, onde participou da “Deployment-SUB 2012”, exercício em conjunto com a Marinha dos EUA e seguirá para Salvador e posteriormente para Rio de Janeiro, aonde chegará em 5 de setembro? Que o navio possui diversas novidades tecnológicas, notadas na geração de energia, no sistema de direção de tiro e nos sensores, selando um significativo avanço na área de projeto e de construção de submarinos no Brasil?

Casa Cor

O Armazém Pará participará da Casa Cor RN. A empresa já está conhecendo os projetos dos arquitetos para definir sua participação nos mais variados ambientes que vão compor o evento, que será realizado de 18 de outubro a 30 de novembro, nas antigas instalações da fábrica da Sam's, em Natal. Durante 45 dias, os visitantes poderão ter acesso a ideias e soluções, que serão apresentadas pelos mais diversos fornecedores, em ambientes projetados por renomados arquitetos potiguares, aquecendo e movimentando o mercado local de arquitetura e construção.

Em domicílio

As dentistas da H3Odonto, Diana Rosado e Maria Cecília Aguiar, acrescentam mais um atendimento em suas rotinas de trabalho: agora elas fazem parte da Equipe de Atenção Geriátrica. A equipe tem como objetivo cuidar e oferecer, em domicílio, saúde e qualidade de vida aos pacientes que não podem ou não devem se deslocar para serem atendidos pelos profissionais de saúde. Os cuidados odontológicos aos pacientes que são acompanhados em casa previnem internações e reduzem a necessidade de medicamentos.

Prêmio

A Oral Way acaba de ganhar mais uma premiação importante. A clínica levou a medalha de prata na categoria filmes com o vídeo “Sorriso Bonito” do concurso Colunistas Norte-Nordeste. O prêmio é uma iniciativa da Associação Brasileira dos Colunistas de Marketing e Propaganda - Abracomp, e destaca os melhores trabalhos de Comunicação de Marketing realizado por empresas e profissionais atuantes no Brasil. Esse ano, a Art&C foi a agência mais premiada do estado na competição.

Atualize-se!

Oportunidade para quem quer atualizar seu conhecimento sobre tecnologia. É que de 16 a 18 de agosto, a Miranda Computação promove o ciclo de palestras gratuitas na praça de eventos do Norte Shopping. Palestras ministradas por grandes profissionais da área e por representantes de grandes marcas de tecnologia que vêm de todo o Brasil para participar. As inscrições são gratuitas, devem ser feitas no local do evento, no dia de cada palestra, com vagas limitadas e emissão de certificado para os participantes. O evento faz parte do calendário de comemorações do aniversário de 25 anos da Miranda e promete reunir um público aproximado de 2 mil pessoas! A programação completa com as palestras e horários está disponível no www.miranda.com.br.



► Janaina Amaral cantando todo o repertório de Martinho da Vila, no Largo Dom Bosco



► Margot Ferreira e Valéria Oliveira no show de Jussara Silveira, no Projeto MPB Petrobras no TAM



► Fernando Bezerril, Wilson Martinez e Eduardo Iglesias, no lançamento da Multifeira Brasil Mostra Brasil, no Abade do Midway

Quem procura, acha!

Já está disponível para a venda o novo CD Dois Tempos de Khrystal nas melhores bancas, revistarias e sebos da cidade. O lançamento oficial será no dia 7 de setembro no Teatro Alberto Maranhão e a entrada será uma lata de leite em pó, que será revertida para o Hospital Varela Santiago.

No Dom

Hoje Hideraldo & Banda desfila seu repertório de música popular brasileira no Dom Vinicius a partir das 20h.



Tadinha

Uma velhinha de uns 70 anos estava sentada no banco da praça, chorando copiosamente. Um sujeito que passava pelo local se comoveu com a cena e perguntou: – Minha senhora! Qual o motivo de tanto choro? – Tenho um namorado de 22 anos em casa! Ele faz amor comigo todas as manhãs, depois me traz café na cama: cereais, ovos mexidos, frutas... – Mas por que a senhora está chorando? – Ele também faz a minha sopa preferida, os meus bolinhos preferidos... Faz amor comigo a tarde toda... – Mas... Por que o choro, minha senhora? – No jantar ele me faz uma comida deliciosa com um vinho excelente e uma torta deliciosa de sobremesa e depois faz amor comigo até de madrugada! – Então me diga! Por que cargas d'água a senhora está chorando? – Então a velhinha olhou para ele e disse: – É que eu não consigo lembrar onde moro!!!

SPARTILHO
I LOVE SPARTILHO SALE
DESCONTOS DE 40% À VISTA
AV. AFONSO PENA, 383, ALAMANDA MALL.
TEL: (84) 3202-2511

RIOCENTER
CENTRO • MEGASTORE
lojasriocenter.com.br
facebook.com/riocenter • twitter.com/lojasriocenter

PROMOÇÃO ANIVERSÁRIO
Miranda 25 ANOS
FESTA PARA PESSOAS
25 MIL REAIS EM PRÊMIOS PRA VOCÊ ATÉ 19 DE AGOSTO
OFERTAS E REGULAMENTO: MIRANDA.COM.BR
CERTIFICADO DE AUTORIZAÇÃO CAIXA Nº 6-9850/2012

novo flash

FOTOS: D'LUCA / NJ

Fecomércio promove almoço para sabatina de Rogério Marinho



- Fotos**
1. Ana Gomes, Inês Martins e Elza Isac
 2. Rogério, Marcelo Queiroz, Zeca Melo e Augusto Vaz
 3. Rogério Marinho com Marcelo Queiroz
 4. Laumir Barreto, Renato Gomes e Jailson Dantas
 5. Kleber Moraes, Paulo Coelho e Sérgio Freire
 6. Zeca Melo, Nelson Freire e Itamar Manso Maciel