

4. RODA VIVA

**NATAL RECEBE
HOJE MAIS 19
ESTRANGEIROS
DO PROGRAMA
MAIS MÉDICOS**

13. CULTURA



ISABELLA PINHEIRO / TV GLOBO

**AGORA NÓS
TEMOS (MAIS)
VOZ, SÓ QUE
NO THE VOICE**

Swellen, filha do vereador Sandro Pimentel (cujo lema é 'agora nós temos voz'), é a mais nova potiguar selecionada no programa da TV Globo. Daniel foi o escolhido como técnico.

3. PRINCIPAL



**NATAL PRECISA
INTEGRAR
OBRAS NA ZONA
PORTUÁRIA**

Conjunto de obras em andamento na Ribeira precisa ser integrado para gerar revitalização mais eficiente. NOVO FÓRUM RN debate o assunto segunda-feira.

14. ESPORTES

**AMÉRICA PEGA
O CEARÁ E ABC
ENFRENTA
O OESTE**

Alvirrubro faz o primeiro dos três jogos último jogos no Nazarenão; e alvinegro joga em Itápolis, São Paulo, com o objetivo de recuperar pontos.

2. ÚLTIMAS

**ENEM COMEÇA
HOJE E TEM 167
MIL INSCRITOS
NO ESTADO**

8. POLÍTICA

REVOLTA À LA CABERNET SAUVIGNON

/ PASSE LIVRE /
GRUPO DE MANIFESTANTES QUE SAIU DO PRÉDIO DA CÂMARA DE MADRUGADA DEIXA RASTRO DE SUJEIRA, PICAÇÕES E RESTOS DE COMIDA, COMO LAGOSTA E GARRAFAS DE VINHO E CERVEJA

FOTOS: ARGEMIRO LIMA / NJ



WWW.IVANCABRAL.COM



FÁBIO CORTEZ / NJ

2. ÚLTIMAS

**MASCARADOS
TENTAM ATEAR
FOGO EM CARRO
DA REDE GLOBO**

Manifestantes mascarados quebraram e tentaram incendiar veículo da InterTV Cabugi que estava estacionado na Cientec.



SONEGAÇÃO
DE NOTÍCIA
DO ATENTADO
BENEFICIA
DESORDEIROS

NOVO

JORNAL

R\$ 2,00

Ano 3

1223

Natal-RN

Domingo

27 / Outubro / 2013

3, 5 E 7 . PRINCIPAL

MICARLA O ANO QUE NÃO TERMINOU

/ BORBOLETA / UM ANO APÓS A DEPOSIÇÃO DE MICARLA DE SOUSA, PROMOVIDA PELO MINISTÉRIO PÚBLICO, ATÉ HOJE NÃO FOI APRESENTADO O MOTIVO DA AÇÃO OU DENÚNCIA. AGORA, A JORNALISTA ESCREVE UM LIVRO NO QUAL CONTA A SUA VERSÃO DA HISTÓRIA E FALA SOBRE TUDO QUE PASSOU NESSE ANO QUE NÃO CHEGA AO FIM, PARA ELA

Sem conseguir entrevista com a ex-prefeita, NOVO JORNAL traz uma biografia não-autorizada do ano que Micarla de Sousa passou, da deposição até os dias de hoje. E conta que desde o dia 22 recente a jornalista começou a escrever livro no qual conta sua versão da história. A disposição é incluir nomes e detalhes que só ela sabe; falar como espera até hoje resposta da Justiça que lhe permita alguma defesa. E ainda: atestar que a "borboleta", seu símbolo maior, morreu. E não vai voltar. Passado um ano, Micarla hoje sabe que borboleta é um bicho de vida curta.

8. ECONOMIA

A MARAVILHA DE PORTO QUE PODE EXISTIR EM NATAL

Idealizador do projeto Porto Maravilha, do Rio de Janeiro, diz que ideia pode ser aplicada na capital do RN.

WWW.IVANCABRAL.COM



11. CIDADES

MAIORIA DAS CIDADES NÃO TEM LINHA DE TRANSPORTE

Empresas de transporte intermunicipal estão falindo e desistindo de linhas por causa dos "carros de lotação".

14. ESPORTES

QUANDO O FUTEBOL GANHA ARES DE MMA

► Após ataque contra Rede Globo, nem PM nem emissora tomam providência alguma



12. CULTURA

► Petra Leão, a moça que há cinco anos é a mente por trás da Mônica Jovem

ENEM OU NADA

/ EXAME / NO RIO GRANDE DO NORTE, 167.667 CANDIDATOS, 28% A MAIS QUE O ANO PASSADO, COMEÇAM HOJE A FAZER AS PROVAS DO ENEM

MATHEUS SOARES
DO NOVO JORNAL

APÓS MAIS UM ano de estudos, sete milhões e meio de estudantes irão por em prática, hoje e amanhã, seus conhecimentos no Exame Nacional do Ensino Médio (Enem), maior processo seletivo nacional de ingresso ao ensino superior. No Rio Grande do Norte, 167.667 candidatos, 28% a mais que o ano passado, farão a prova. Além dos estudos acumulados durante o ano, algumas dicas ajudam na otimização do desempenho. De acordo com Samantha Marinho, psicóloga do Colégio Ciências Aplicadas, alguns cuidados podem ser importantes nos dias de prova.

Segundo Samantha, os momentos que antecedem a avaliação devem ser de descanso. "Na véspera da avaliação o candidato não deve estudar, isso pode aumentar a insegurança e abalá-lo. Ele deve passar esse momento em tranquilidade com a família", apontou a psicóloga. Cuidados na alimentação e nas noites de sono também fazem a diferença. Segundo Samantha, alimentar-se duas horas antes da prova é o ideal. "É bom evitar comer em cima



FÁBIO RODRIGUES POZZEBOM / ABR

► **Mercadante, da Educação, alerta sobre fotos e vídeos feitos durante o exame**

da hora da prova, pois pode dar sonolência", explicou Samantha. "Também é importante ter uma boa noite de sono, dormir por 7h ou 8h". Já na hora da prova, o candidato deve levar lanches saudáveis e leves, como barrinhas de cereal, e água, além de procurar manter a calma. "Na hora da avaliação o candidato tem que manter a calma e procurar otimizar o tempo. Se ao longo da prova houver dúvida, circule a questão e passe para a outra. E aquelas questões marcadas, passe logo para o gaba-

rito", sugeriu a profissional.

O celular tem que estar desligado e a bateria retirada. O candidato que postar fotos da avaliação nas redes sociais durante o tempo da aplicação de prova será desclassificado. "O estudante deve estar atento à questão do celular", frisou Samantha. O ministro Aluizio Mercadante fez o mesmo alerta. As dicas não são apenas para os candidatos. A família, ela diz, deve preservar o estudante nesse período de alto estresse. "Agora não é hora de cobrar

ou discutir. A família deve dar o maior apoio possível, pois aumenta a confiança do aluno".

Outro ponto que deve ser visto é o horário da realização das provas. Por conta do horário de verão, a abertura dos portões e o início das avaliações ocorrem no Rio Grande do Norte às 11h e 12h, respectivamente. Nos dois dias de avaliações os participantes deverão levar o Cartão de Confirmação da Inscrição, com o local da prova, além de um documento de identificação com foto. Serão permitidas apenas canetas esferográficas de tinta preta, fabricada com material transparente. Hoje (26), será aplicada a prova de 45 questões sobre assuntos relacionados às Ciências Humanas e suas Tecnologias e Ciências da Natureza e suas tecnologias. Os candidatos terão 4h30 para entregar o cartão de respostas e poderão deixar o local apenas 2h após o início da avaliação. Amanhã (27), os candidatos terão 5h30m para resolver mais 45 questões sobre Linguagens, Códigos e suas Tecnologias; Matemática e escrever a redação. O gabarito das provas será divulgado até quarta-feira (30) na página do Inep www.portal.inep.gov.br/enem



Editor
Everton Dantas

E-mail
evertondantas@novojournal.jor.br

Fones
84 3342.0358 / 3342.0350



FÁBIO CORTEZ / NJ

► **Veículo por pouco não foi atingido por coquetel molotov**

/ VANDALISMO /

MASCARADOS ATACAM VEÍCULO DA REDE GLOBO

PROTESTOS NA NOITE de ontem registraram atos de vandalismo e confrontos com a polícia em Porto Alegre, Campinas (a 93 km de São Paulo) e Natal. Em Natal, os manifestantes, que pediam passe livre no transporte público, depredaram um veículo da InterTV Cabugi, afiliada da Rede Globo no Rio Grande do Norte usado para transmissões ao vivo. A equipe de jornalismo fazia a cobertura da Cientec, no Campus Universitário, quando foi atacada. A emissora local não noticiou o atentado.

Os vândalos tentaram incendiar o veículo com um coquetel Molotov, mas a garrafa passou direto pela cabine, atravessando sem quase danificar o carro. Apenas pequenas chamas se formaram mas elas mesmas apagaram rapidamente. Além da lataria do veículo ter sido pixada e amassada, um dos painéis eletrônicos também foi danificado.

Depois do ataque, os manifestantes foram dançar quadrilha em um show de uma banda de forró, na programação cultural da Cientec. Não há conhecimento de qualquer ação por parte da Polícia Militar para conter ataques ou ações do tipo. Nem também para prender os vândalos que praticaram a ação.

Na capital gaúcha, a manifestação foi convocada pelo

Bloco de Luta pelo Transporte, grupo que reúne entidades que pedem a tarifa zero no transporte público. Segundo a prefeitura, bombas de efeito moral foram atiradas contra os ativistas por volta das 20h30, após uma agência bancária do centro ter sido depredada.

Após o tumulto, os manifestantes voltaram a se reunir em outro ponto da região central e bloquearam ruas. O órgão do município estimava o número de participantes do ato em 300.

Em Campinas, ao menos vinte pessoas, entre elas adolescentes, foram detidas após protesto em apoio a professores do Rio de Janeiro terminarem em confronto com a Polícia Militar.

Cerca de cem manifestantes caminhavam nas imediações da prefeitura quando um grupo passou a atirar pedras em direção a policiais que acompanhavam o ato. A PM revidou com bombas de efeito moral e de gás lacrimogêneo. O grupo se dispersou, e a polícia diz ter apreendido pedras e pedaços de madeira com os manifestantes. Houve também registros de atos ligados à causa do transporte público em Belo Horizonte e em Curitiba, mas sem incidentes.

► **LEIA MAIS SOBRE PROTESTOS EM POLÍTICA 8**

/ BACIA POTIGUAR /

PETROBRAS ANUNCIA DESCOBERTA NO CEARÁ

A Petrobras anunciou ter encontrado indícios de petróleo na Bacia Potiguar, nas águas profundas do Ceará. O poço é o segundo a ser perfurado em mar na área da bacia que contempla tanto o Rio Grande do Norte quanto o Ceará.

O bloco é explorado pela Petrobras, operadora com 40% de participação, em parceria com a britânica British Petroleum (BP), com outros 40%, e a portuguesa Galp, com os 20% restantes.

Através da sua assessoria de imprensa, a Petrobras esclareceu que os contratos de concessão de blocos exploratórios firmados com a Agência Nacional de Petróleo (ANP) determinam que qualquer indício de petróleo, gás natural ou outros hidrocarbonetos, dentro da área de concessão, seja notificado à ANP, em caráter exclusivo pelo operador. Essa exigência consta dos contratos padrão da agência reguladora e é obrigação para todas as empresas concessionárias que operam no Brasil.

A notificação é de caráter preliminar e a campanha exploratória continua, segundo

o comunicado da petrolífera. "Com a continuidade das atividades exploratórias e análise dos dados coletados, será possível avaliar o volume de óleo e declarar ou não a comercialidade da descoberta", expressou em nota.

A Petrobras comunicou a descoberta à ANP no último dia 6 de setembro.

LUCRO

A produção estagnada aliada a preços defasados em relação ao mercado internacional, em um momento de forte demanda que leva a mais importações, encolheu o lucro da Petrobras. De julho a setembro, a Petrobras teve lucro de R\$ 3,4 bilhões, 39% abaixo do registrado há um ano e 45% menor do que no trimestre anterior. Resultado surpreendeu até os mais pessimistas. No terceiro trimestre, a estatal aumentou seu endividamento, colocando em risco o seu grau de investimento. Em carta aos investidores, a presidente da empresa, Graça Foster, também cita a defasagem de preços e o câmbio como os principais vilões da queda do lucro.



Participe da Caminhada do Outubro Rosa com a equipe do Conexão Viver Bem.

Venha participar neste dia 27/10, com a saída às 7h30, em frente à INOVE, ao lado do Corpo de Bombeiros (Av. Prudente de Moraes com a Av. Alexandrino de Alencar), em direção ao Parque das Dunas. Todos juntos caminhando pela vida, na prevenção do câncer. Participe!

Acesse:

www.gruporeviver.com



Principal

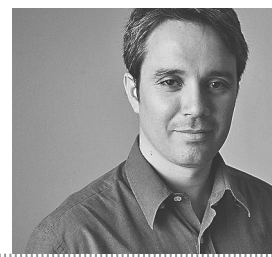

Editor
Everton Dantas

E-mail
evertondantas@novojornal.rn.br

Fones
84 3342.0358 / 3342.0350

MARAVILHA A CAMINHO

/ FÓRUM / CONJUNTO DE OBRAS NA REGIÃO PORTUÁRIA DE NATAL SOMAM R\$ 169 MILHÕES, MAS PRECISAM SER INTEGRADAS PARA RESULTAR EM MELHOR REVITALIZAÇÃO DA REGIÃO, A EXEMPLO DO QUE ESTÁ SENDO FEITO NO RIO DE JANEIRO

E S P E C I A L

**NOVO FÓRUM RN:
REVITALIZAÇÃO
PORTUÁRIA**

TALLYSON MOURA
DO NOVO JORNAL

ATIVAMENTE, A ZONA portuária de Natal, berço cultural e histórico da capital potiguar, começa a se reerguer. Há atualmente cerca de R\$ 169 milhões em investimentos previstos para obras nos bairros da Ribeira, Santos Reis e Rocas. Com o montante, a maior parte oriunda de investimentos federais, prédios antigos serão reformados e novos equipamentos serão criados, principalmente, para receber melhor os turistas e os contêineres que chegam à Cidade do Sol pelo Rio Potengi.

Contudo, feitas de maneira isolada e com objetivos específicos, priorizando, sobretudo, o melhor funcionamento do próprio porto, as obras não devem contribuir satisfatoriamente para a revitalização da região. Diferente do projeto Porto Maravilha, executado na zona portuária do Rio de Janeiro há 2 anos, falta unidade às intervenções feitas em Natal. Já a operação urbana da capital fluminense, por outro lado, objetiva não só aperfeiçoar a atividade portuária como fomentar o desenvolvimento econômico de toda a região.

A comparação entre o que está sendo feito nas zonas por-



Terminal de passageiros da Ribeira é uma das obras em andamento no bairro

tuárias de Natal e do Rio de Janeiro ganhará mais força nesta segunda-feira, 28, com a realização da sexta edição do Novo Fórum. Para apresentar os benefícios do Porto Maravilha e como ele pode ser adequado a realidade de outras cidades, como Natal, o NOVO JORNAL vai trazer para o evento um dos autores do projeto, o engenheiro civil Jorge Arraes. O encontro entre os empresários vários setores, representantes do poder público e Arraes acontecerá no Hotel Ocean Palace, no início da tarde.

A um custo quase zero para os cofres públicos, o Porto Maravilha, orçado em R\$ 8 bilhões, está mudando completamente a cara dos bairros da zona portuária do Rio de Janeiro, que, as-



Jorge Arraes, do Porto Maravilha carioca, estará em Natal segunda-feira

sim como os de Natal, são considerados como uma região marginalizada. Lá as intervenções são integradas e incluem obras

de mobilidade urbana, reforma de prédios históricos, revitalização de ruas e calçadas e, o principal, o modelo financeiro do

SEMELHANÇAS COM O RIO

Assim como em Natal, a área portuária do Rio de Janeiro vinha enfrentando uma série de problemas. As semelhanças são facilmente notadas. Assim como na capital potiguar, a região possuía baixa taxa de áreas verdes (lá é de apenas 2,5%), patrimônio arquitetônico degradado e lançamento de esgotos na rede de drenagem, nos rios e no Canal do Mangue. No Rio de Janeiro ainda era possível destacar pontos crônicos de alagamento, pontos de acúmulo de lixo.

Hoje a situação já é bem diferente. E a perspectiva é de transformação completa. O Porto Maravilha contempla, além de obras de infraestrutura, obras de mobilidade urbana de preservação do patrimônio cultural da região. E um ponto a se destacar é que nenhuma obra dependerá da aplicação de recursos públicos.

A modelagem financeira prevê o aumento no potencial construtivo, a partir do qual se cobrará uma taxa via Certificados de Potencial Adicional de Construção (Cepacs). Em outras palavras, os prédios comerciais ou residenciais construídos no po-



Obras na antiga Rampa vão dar lugar a centro cultural moderno

derão ser maiores do que o limite permitido anteriormente, mas sobre esta área construída acima do limite vigente, se pagará uma taxa que irá custear todas as obras e serviços da Operação Urbana Porto. Com isso, o município não desembolsa nenhum recurso para as obras e ainda economiza nos serviços públicos.

A partir deste modelo, ainda se conquista o desenvolvimento imobiliário. No Rio já há mais de 70 projetos em fase de avaliação para a construção de torres residenciais ou comerciais próxi-

mas ao porto. Em Natal, apesar dos investimentos já previstos, na zona portuária, só há um investimento privado. Por trás da Igreja de Bom Jesus, na Ribeira, obras e serviços da Operação Urbana Porto. Com isso, o município não desembolsa nenhum recurso para as obras e ainda economiza nos serviços públicos.

Nas regras do Porto Maravilha, tanto os empreendimentos

Porto Maravilha estimula a instalação de empreendimento residenciais e comerciais. Este último aspecto será o maior responsável por transformar a região de uma área abandonada e degradada em um lugar bem habitado e cheio de oportunidades de negócios.

Na capital potiguar, as obras já arquitetadas para a área portuária não devem surtir o mesmo efeito. Entre as intervenções previstas, já estão em execução a construção Centro Cultural Rampa e do Terceiro Distrito Naval, em Santos Reis, e do Terminal de Passageiros, na Ribeira. O Terminal Pesqueiro, também na Ribeira, por outro lado, está com as obras paralisadas, apesar de 95% concluído. A ampliação do cais do porto, que ganhará mais um berço para navios, tem penado para sair do papel. Ela depende principalmente da relocação da comunidade do Maruim, ainda em processo na Prefeitura de Natal.

O Terminal de Passageiros contempla o maior investimento para a região. Estão sendo aplicados R\$ 72 milhões para equipar o local, prioritariamente, para a recepção de cruzeiros marítimos. A previsão é de que a Ribeira seja a porta de entrada para cerca de 20 mil turistas no período de novembro de 2013 a abril de 2014, nas 29 escalas já definidas pelos dois cruzeiros, Island Cruizer e o Louis Aura. A Codern também está finalizando o projeto de reforma do antigo prédio da Rede Ferroviária Federal S.A (Refesa) para ser a nova sede da instituição. Ainda não há valor estimado.

residenciais quanto hotéis pagarão uma taxa menor pelo aumento do potencial construtivo. A meta inicial é de que até 2016 o número de moradores da região suba de 30 para 100 mil e se acabe com o déficit 8 mil quartos de hotelaria necessários para a Copa de 2014/olimpíada de 2016.

Uma das notícias mais recentes do Porto Maravilha é a respeito de um projeto, já apresentado para a área, que prevê um investimento de R\$ 3,5 bilhões na construção de um megacomplexo com shopping center, torres corporativas de alto padrão, hotéis e empreendimento residencial na região.

Ao todo, os seis arranha-céus vão bater Valor Geral de Vendas (VGV) em quase R\$ 8 bilhões e terão área construída superior a quase 1 milhão de metros quadrados. O projeto foi apresentado à Caixa pelo Grupo Porto Cidade, formado pela Westfield, empresa responsável pelos principais projetos da Olimpíada de Londres; a Related, que desenvolve o maior complexo multiuso dos Estados Unidos e a BN-CORP, empresa do Grupo Bue- no Netto.

OBRAS JÁ PREVISTAS PARA NATAL

► Centro Cultural Rampa
R\$ 8 milhões

► Terceiro Distrito Naval

► Terminal de Passageiros
R\$ 72 milhões (Ribeira)

► Terminal Pesqueiro
R\$ 30 milhões (Ribeira)

► Reforma do Antigo Prédio da Rede Ferroviária Federal S.A (Refesa)

► Reforma do Edifício do Teatro Alberto Maranhão
R\$ 11 milhões (Ribeira)

► Reforma da Escola De Dança Do TAM
R\$ 5 milhões (Ribeira)

► Reforma do prédio do antigo Grupo Escolar Augusto Severo
R\$ 2,7 milhões (Ribeira)

► Adequação da antiga Rotunda
R\$ 6 milhões (Rocas)

SERVIÇO:

Novo Fórum
Onde:
Hotel Ocean Palace

Tema:
Porto Maravilha e como ele pode ser adotado para a real revitalização da área portuária de Natal.

Palestrante:
Jorge Luiz de Souza Arraes, Subsecretário de Projetos Estratégicos e Concessões de Serviços Públicos e Parcerias Público-Privadas do Rio de Janeiro.

Opinião

► rodaviva@novojornal.jor.br

RODA VIVA

CASSIANO ARRUDA CÂMARA

CAR-KARÁ

Este ano a Cientec deixou de contar com a presença da equipe do projeto Car-Kará AeroDesign, formada por alunos e professores do Departamento de Engenharia da UFRN. Desde quinta-feira, eles estão em São José dos Campos participando juntamente com outras 194 equipes do Brasil e América Latina, da 15ª competição SAE Brasil AeroDesign, cujo resultado será conhecido amanhã. A equipe elaborou um projeto e criou uma aeronave para a competição.

PISTAS NO LIXO

O lixo deixado pelos ocupantes da Câmara de Vereadores mostrou indícios de que a temporada deles foi muito pouco espartana. Reivindicar passagem de ônibus grátis tomando uísque e comendo lagosta é para quem pode.

DRIVE IN



Hoje completa 30 anos que Natal inaugurava o seu primeiro cinema "drive in" na área da Rampa, próximo a foz do rio Potengi. Foi o começo de uma verdadeira revolução dos costumes, sobretudo quando apareceu – logo em seguida – o segundo desses equipamentos, o "Hippie Drive In", na estrada de Ponta Negra, atual avenida Roberto Freire.

PEGADINHA JURÍDICA

Um grupo de advogados vem oferecendo suporte aos manifestantes que tem mexido com a ordem pública. Os advogados orientaram o grupo que ocupou a Câmara Municipal a manter uma beira da rua bloqueada. Com esse artifício imaginavam não haver brecha para uma ação de "reintegração de posse". Tal tese jurídica não prosperou...

RECOMPOR O PACTO

No evento SOS Municípios, o senador José Agripino defendeu a proposta mais próxima do pensamento dos aflitos prefeitos, pela possibilidade de ser aplicada no curto prazo: "O Pacto Federativo tem que ser recomposto porque os municípios estão literalmente falidos. Defendo o aumento em 2% do FPM como forma de dar um lenitivo, uma capacidade mínima para as prefeituras reagirem à situação precária em que se encontram", disse o líder do Democratas.

200 OU 20

A "descoberta" feita pela promotória de Parnamirim, levantando inúmeras suspeitas sobre questões relativas ao Parque de Exposições Aristóteles Fernandes, tem tudo para se transformar num verdadeiro tratado de irracionalidade.

É absolutamente incrível que uma discussão desta ordem não tenha como base a razoabilidade.

O Parque, com mais de cinquenta anos, era um grande problema para o Governo do Estado e desafio permanente para inúmeros Secretários da Agricultura, obrigados a gastar energia e dinheiro para manter uma estrutura sem uso ao longo de 55 semanas no ano. E na única semana em que funcionava necessitava de uma verdadeira reconstrução todos os anos.

Essa discussão só teria racionalidade a partir de uma primeira constatação: por que o Estado do Rio Grande do Norte construiu um parque de exposição de animais?

É óbvio que o Parque foi construído e era mantido para permitir a realização de exposições de animais. "Exposições" resumidas ao singular: a Festa do Boi, uma marca adotada em meados dos anos 70 pelo Secretário de Agricultura, Moacyr Duarte, também um grande criador e selecionador de animais de alta linhagem, dando ao evento uma dimensão regional, por congregar criadores de todo o Nordeste.

Nesta época, o Erário era obrigado a investir muito dinheiro na contratação de artistas para atrair público com a oferta de espetáculos gratuitos com grandes atrações. Além disso, a cada festa o Governo se obrigava a investir pesado em obras de ciclo curtíssimo, que não resistiam até o próximo uso do equipamento.

Em pleno terceiro milênio, é difícil imaginar um estado festeiro e realizador de feiras e exposições, atividades que a iniciativa privada tem conseguido realizar com muito mais eficiência, atingindo todos os objetivos. E ainda ganhando dinheiro.

Se os promotores públicos tivessem procurado tratar do problema pelo seu aspecto real, certamente iriam relevar eventuais falhas processuais, da esfera do Tribunal de Contas, em favor do objetivo final. O Parque deixou de ser um peso para o Estado, que não tem precisado comparecer em inúmeras obras de melhoria que foram realizadas nos últimos anos, para ser administrado por quem tem o maior interesse no seu correto funcionamento: o criador (expositor) através de sua associação. Depois de privatizado, a área construída do Parque foi multiplicada por três, com o reinvestimento dos recursos gerados.

O Parque antes condenado a funcionar apenas uma semana por ano tornou-se um verdadeiro polo de promoção da nossa pecuária, ganhando uma programação permanente com a realização de conferências, cursos e outros eventos, além de muitas outras promoções. Sem falar na Festa do Boi.

A reestatização do Parque de Exposição de Animais é o tipo da alternativa que não consegue apresentar nenhuma vantagem. E apresenta muitas desvantagens, inclusive do ponto de vista de custos e desvio de funções por parte dos mecanismos oficiais.

O argumento final apresentado, a possibilidade de realização no Parque de uma festa popular como o Carnatal, em vez de críticas deveria merecer elogios. Por que o Parque não pode receber uma festa popular? Infelizmente a sequência de argumentos apresentados para acabar a parceria entre o Estado e a ANORC (uma entidade sem fins lucrativos) termina se caracterizando como um antigo comportamento que parecia superado no Rio Grande do Norte: a disposição de gastar 200 para impedir que o conterrâneo ganhe 20.



DO ESCRITOR JOSÉ CASTELLO, BIOGRAFO DE VINICIUS DE MORAIS SOBRE A MANUTENÇÃO DA CHAMADA LEI ROBERTO CARLOS.

“ Fica estranho pessoas que lutaram contra a censura virem agora pedir censura ”

ZUM ZUM ZUM

► A governadora Rosalba Ciarlini comemora seu aniversário com uma missa de ação de graças hoje na igreja de São Vicente em Mossoró.
► O norte-riograndense Rui Cadete fará a palestra de encerramento do 8º Encontro de Contabilidade do Tocantins hoje em Palmas.
► Secretários de Turismo do Nordeste almoçam hoje no Restaurante Paçoca de

Pilão, em Pirangi.
► Anunciado para quinta-feira o pagamento do mês de Outubro de 95% dos funcionários do Poder Executivo. Os maiores salários só na próxima semana.
► Ficou para hoje, no La Mouett Recepções, a tradicional Festa dos Dentistas, que tiveram seu dia comemorado ontem.

► Uma equipe da Casa Durval Paiva participa amanhã em Fortaleza do 28º Congresso Nacional de Voluntários e Casas de Apoio a Crianças com Câncer.
► Na programação do seu 96º aniversário, o Hospital Varela Santiago promove uma troca de brinquedos entre crianças.
► Um público de 36 mil torcedores hoje no Pacambu assistirá o Palmeiras voltar

CLUBE DO BILHÃO

O prefeito Carlos Eduardo Alves está vivendo motivos de euforia, depois dos seus contatos em Brasília na solenidade do PAC. Pelas suas contas, a Prefeitura de Natal terá contratos mais de R\$ 1 bilhão em obras no próximo ano.

MAIS MÉDICOS

Enquanto as organizações médicas denunciam a falta de pediatras nos Hospitais do Estado, o Rio Grande do Norte recebe, hoje, mais 19 médicos estrangeiros, que chegarão, por volta de meio-dia, num voo especial da FAB. Integrantes do programa "Mais Médicos", eles atuarão em áreas periféricas, onde não existem profissionais. O Rio Grande do Norte já havia recebido 43 Médicos do programa.

Os médicos estrangeiros mandados para o Interior terminarão suprindo a falta de profissionais como está ocorrendo com os pediatras nos hospitais públicos.

PATRIMÔNIO REGULAR

O quadro negro da Educação no RN a cada dia revela um aspecto novo. Agora, descobriu-se a existência de vários imóveis que não existiam oficialmente. O Diário Oficial de ontem publicou atos de incorporação ao patrimônio do Estado de seis escolas em Natal: 1 – Escola Estadual Senador Dinarte Mariz, em Mãe Luiza; 2 – Escola Maria Nalva Xavier de Albuquerque, em Pajuçara; 3 – Escola Zila Mamede, em Pajuçara; 4 – Escola Arquiteta Elizabeth de Fátima, em Lagoa Azul; 5 – Escola Vale do Pitimbu, no Conjunto Pitimbu; e 6 – Escola Myriam Coeli, rua dos Coroas..

NOITE DE PEDAL



Um grupo de ciclistas se reúne na noite de hoje no Natal Auto Shopping na BR-101 para participar do 3º Pedal Santa Rita de Cássia, promovido pela ONG Baobá. Saindo às 22h, eles pretendem chegar a Santa Cruz às 7h da manhã de domingo, depois de pedalar 120 quilômetros, em tempo de assistir a missa no Alto de Santa Rita. A volta será de ônibus, com carro de apoio para as bikes.

à Série A do Campeonato Nacional, caso haja empate com o time do São Caetano.
► Completa 40 anos hoje que a Cosern inaugurava a eletrificação no município de Maxaranguape.
► Pela estimativa do MEC, pelo menos um milhão de inscritos no ENEM farão provas apenas como treinamento e não concluíram o ensino médio.



Editor
Carlos Magno Araújo

E-mail
carlosmagno@novojornal.jor.br

Fones
84 3342.0358 / 3342.0350

Editorial

Nossa Ribeira

Este NOVO JORNAL mostrou recentemente que quando estiver concluída a série de obras previstas para a Ribeira - algumas já em fase de execução e outras prontas para serem iniciadas -, a zona portuária passará por uma revolução, ao fim da qual o natalense ganhará, mais do que um bairro novo, novas perspectivas de desenvolvimento econômico, além de novos espaços urbanos para lazer e para a cultura.

A estimativa é que sejam investidos em torno de R\$ 200 milhões na ampliação do porto, na instalação do terminal marítimo de passageiros, na transformação da Rampa em Museu, na construção de um campus do IFRN e na reforma de prédios históricos do bairro para reocupação. Alguns deles já foram recuperados recentemente e reaproveitados, como a antiga estação rodoviária que agora sedia a unidade federal do Dnocs.

Há ainda projetos imobiliários sendo tocados, de modo que a expectativa é que dentro de dois anos estas transformações possam ser percebidas pelos natalenses, alcançando além da Ribeira, a região das Rocas, Santos Reis e praia do Meio.

Quem acompanha o que está sendo feito em outros estados, pode imaginar o que deve ocorrer com a Ribeira que se conhece hoje, com ar decadente, em que pese a presença de empresas de diversos segmentos, inclusive este NOVO JORNAL.

Na próxima segunda-feira, o engenheiro civil Jorge Arraes vai apresentar para um seleto grupo de empresários a experiência que comanda no Rio de Janeiro, tocando as obras do Porto Maravilha. É um conjunto gigantesco de intervenções urbanísticas na região portuária visando revitalizar todos os bairros no seu entorno.

O objetivo é deixar tudo pronto – e novo – para o período da Copa de 2014 e para as Olimpíadas de 2016. Arraes é o convidado da mais nova edição do Novo Fórum RN, promovido por este NOVO JORNAL.

O engenheiro antes se encontrará com o prefeito Carlos Eduardo, certamente para traçar as semelhanças entre as duas áreas, em Natal e no Rio, e oferecer, além de sugestões, alternativas que possam ser aplicadas na capital potiguar.

Não é de hoje que as autoridades locais falam em revitalizar a Ribeira. A necessidade de ampliação urgente do porto e de tornar a cidade mais apresentável para um evento como a copa do mundo facilitaram a liberação de recursos e os investimentos na Ribeira.

Junto com todas estas iniciativas, é preciso pensar num planejamento de tráfego, a fim de compatibilizar as ruas e avenidas hoje existentes com o crescimento que está chegando. Talvez o melhor recado que o pessoal do Porto Maravilha deixe seja o de que a Ribeira precisa ser pensada de modo global, ou seja, além das obras pontuais.

Artigo

MARCOS BEZERRA

Chefe de Reportagem ► marcosbezerra@novojornal.jor.br

Obrando a cidade

O caos tomou conta de Natal esta semana. Desde o começo da manhã de segunda novembro o pior dos mundos com a interdição de várias ruas no entorno da Arena das Dunas. O Município, que permaneceu imobilizado durante tanto tempo, graças ao novo modelo de fazer política dos verdes – descobrimos, depois, que se tratava de verde gafanhoto a deixar para trás a terra arrasada –, resolveu se mexer e tocar todas as obras de mobilidade de uma só vez.

O transtorno passa, mas a obra fica. É certo que vamos ouvir isso muitas vezes da boca de técnicos e autoridades para justificar tudo de ruim que nos espera nos próximos sete meses, antes do céu que se avizinha com a conclusão de viadutos e túneis.

Ah! Também temos passarelas entre as ruas. Uma esmolinha para os seres que transitam pelas ruas sem necessariamente estarem abrigados dentro dos carros. É impressionante como uma cidade é pensada para estes monstrinhos que trazem conforto, é bem verdade, mas também provocam transtornos para um número bem maior de pessoas.

Já deu para perceber que tenho pouca paciência para o trânsito cada vez mais gerenciado da capital potiguar. É assim sempre que ando de carro e vou descobrindo que a cidade já tem pontos de estrangulamento do tráfego a qualquer hora do dia. Mesmo quando o veículo é a costumeira motocicleta, ando suspirando que as brechas estão ficando cada vez mais difíceis para seguir em frente. E haja paciência!

Isso para ficar apenas na questão dos engarrafamentos. Se formos pensar no carro como uma arma que fere e mata, vamos ficar com ainda mais raiva dos motoristas e seres irresponsáveis excessos de velocidade. Mas o excesso aqui é de lentidão. E, ainda maior, a lentidão que se instalou com as tais obras de mobilidade.

A Semob tenta causar o mínimo de transtornos à população e deixar o comércio da área funcionando. O esforço é hercúleo e os lojistas já estão reclamando de uma redução nas vendas. Também pudera: a orientação é para evitar o trecho. Torço para que os empresários não entrem na Justiça para barrar nenhuma das obras – aí o caos será quase eterno.

Certo é que o trânsito está complicado em qualquer direção que se ande. Parece que Natal está dividida em duas, só vai para o outro lado quem tem negócio.

Menos mal que já temos know-how em transtornos no entorno do estádio. É só imaginar um Carnatal com duração de oito meses, 24 horas por dia. A vantagem é que não temos nenhuma banda baiana gritando seu último sucesso em nossos ouvidos.

Seguro como poupança.

Mas com rendimento bem melhor.

Faça uma LCI da CHB.

rende até **50% a mais** do que a nova poupança*

mesma segurança da poupança sem taxas, sem tarifas

isenção de imposto de renda**

possibilidade de resgate mensal ou ao final do prazo

LCI **CHB**
Letra de Crédito Imobiliário

4009.4800
www.chbcredito.com.br

CHB

COMPANHIA HIPOTECÁRIA BRASILEIRA

* dependendo do valor e do prazo ** para pessoa física

Painel

VERA MAGALHÃES

Da Folha de São Paulo ▶ painel@uol.com.br



'Dilmalckmin'

Pesquisa qualitativa feita em São Paulo que chegou ao Planalto há algumas semanas mostra que os eleitores paulistas registram "identificação" de características de Dilma Rousseff e Geraldo Alckmin (PSDB). Uma das características apontadas em comum entre a presidente e o governador de São Paulo é a de que seriam "realizadores". Chamou atenção ainda que Paulo Skaf, candidato do PMDB ao Palácio do Bandeirantes, aparece bem posicionado no levantamento.

VOCATIVO

Um observador notou que Alckmin, com quem Dilma esteve ontem, se refere à petista como "presidenta", enquanto muitos ministros ainda não adotam a forma preferida por ela.

SEM GAROA

A pesquisa levada ao Planalto diz ainda que, se o candidato a presidente pelo PSDB não for o paulista José Serra, Dilma venceria a eleição em São Paulo com grande vantagem.

RSVP

Dentro da estratégia de se aproximar do PT, Dilma vai participar da posse do novo presidente do partido, que será escolhido em eleições internas em novembro.

ZEN

Na conversa que teve com o senador Cássio Cunha Lima (PB) sobre o palanque paulista no ano que vem, Alckmin explicou que a aliança com o PSB de Eduardo Campos é "natural", uma vez que o partido, comandado no Estado pelo deputado Márcio França, está em seu governo desde o primeiro dia.

LADO A LADO

Alckmin e Aécio Neves vão participar juntos de um evento no périplo do senador mineiro por São Paulo. Hoje, a dupla vai ao almoço de aniversário do deputado federal Guilherme Mussi (PP-SP), na cidade de Capão Bonito. Foram convidadas 2.000 pessoas.

VELHA GUARDA

Lula almoçou ontem com os ministros Alexandre Padilha (Saúde) e Gilberto Carvalho (Secretaria-Geral da Presidência) e com o chefe da Casa Civil do governo do DF, Swenberger Barbosa. Os três integram a "cozinha" do Planalto no governo do ex-presidente.

ANTECIPADO

O almoço, que reuniu tam-

bém assessores do Instituto Lula, foi uma espécie de prévia do aniversário do antecessor de Dilma, que será celebrado amanhã.

ONDAS

Tucanos acreditam que a disparada de Campos nas pesquisas após sua aliança com Marina Silva refluíu. Levantamento do instituto Sensus encomendado pelo PSDB mostra o pessebista com 10% e Aécio com 18%. Dilma tem 37%.

MILHAGEM

Em seu esforço para rodar o país, José Serra pediu ajuda a parlamentares do PSDB para articularem eventos e palestras em seus respectivos Estados. Um dos alvos é o Espírito Santo.

HABITAT NATURAL

Em entrevista para o documentário "Eu maior", que estreia em novembro, Marina descreve o que seria um "toque de felicidade": "Tocar sem medo o lombo do bicho-preguiça, da cabeça até o rabo. É tão fofo", respondeu, sorrindo.

QUADRO 1

Ricardo Schumann é o novo chefe de gabinete de Simão Pedro (PT) na Secretaria de Serviços paulistana. Ele foi um dos personagens do escândalo de quebra de sigilo bancário que derrubou Antonio Palocci em 2006.

QUADRO 2

À época, Schumann disse à Polícia Federal que recebeu ordem do presidente da Caixa, Jorge Mattoso, para violar o sigilo do caseiro Francenildo Costa.

VISITA À FOLHA

Luiz Alberto Figueiredo, ministro das Relações Exteriores, visitou ontem a Folha. Ele estava acompanhado de Nelson Antonio Tabajara de Oliveira, embaixador, e de Helena Maria Gasparian, conselheira.

TIROTEIO

Os tucanos deveriam se envergonhar dos investimentos em mobilidade. Dilma aplicou R\$ 21 bilhões, e FHC, menos de R\$ 5 bilhões.

DE EDINHO SILVA, deputado estadual e presidente do PT-SP, comparando gastos da gestão petista e dos governos tucanos em transporte no Estado.

CONTRAPONTO

TUDO QUE SEI É QUE NADA SEI

A Câmara Municipal de Campina Grande (PB) discutia, no início dos anos 1960, uma questão polêmica que dividiu os vereadores. O presidente da Casa era o experiente Pedro Sabino, político da UDN com quatro mandatos, membro de uma família tradicional na cidade.

A votação empatou e coube a ele a missão, prevista no regimento, de decidir a questão.

- O que o senhor decide? - questionou um colega.
- Pois eu decido que não decido! - disse o presidente, encerrando a sessão em seguida, sem o resultado.

O episódio até hoje é citado pelos políticos do Estado.

MAIS UM SUSTO

/ ABALO / TREMOR DE TERRA CAUSA PÂNICO EM PEDRA PRETA E TEM CONSEQUÊNCIAS SENTIDAS EM NATAL

SÍLVIO ANDRADE
DO NOVO JORNAL

UM TREMOR DE 3.7 na Escala Richter, ontem, às 8h09, causou pânico em Pedra Preta, região central do Estado. O local do epicentro foi uma falha geológica chamada de Cabeço Preto e foram sentidos em Natal, a mais 100 km de distância.

Desde quarta-feira o Laboratório Sismológico da UFRN (LabSis) registra tremores em Pedra Preta. O técnico em Sismologia do Laboratório, Joaquim Mendes Ferreira, explicou que desde 2010 a área apresenta atividade sísmica. Ontem pela manhã houve dois tremores seguidos. Uma às 8h09 e três minutos depois, às 8h12, outro de magnitude 3.3.

Por causa do tremor de 3.7, magnitude considerada média para a região Nordeste, as aulas em Pedra Preta foram suspensas e o prefeito Antônio Luiz Bandeira de Souza determinou que a rede municipal de saúde permanecesse em alerta.

Quarta-feira passada, dia 23, houve um tremor de 3.0 e na quinta, às 19h34, mais um com a mesma intensidade.

"Não há como fazer previsão", respondeu Joaquim Ferreira sobre a possibilidade de novas ocorrências. Os técnicos sabem que é uma área ativa com registros desde 2010 de tremores. "De vez em quando passa por períodos de calma e noutros, por tremores sentidos pela população", observou ele.

A crosta terrestre tem áreas chamadas de zonas de fraqueza e devido às forças no interior da terra, elas podem sofrer um



Imagem de computador mostra a frequência do abalo de 3.7 na escala Richter

pequeno deslocamento que causam vibrações (tremores de terra) como aconteceu em Pedra Preta.

Houve tremores também em Sobral (CE) de magnitude 2.2 na última quinta-feira às 04h37 da manhã; quarta-feira na cadeia meso-oceânica do arquipélago de São Pedro e São Paulo.

Também nesta quarta houve um tremor de 2.5 com epicentro no município de Itabi, em Sergipe, atingindo os municípios de Gracho Cardoso, Nosas Senhora de Lourdes, Feira Nova e Gararu. De acordo com os técnicos do Laboratório de Sismologia da UFRN, apesar da coincidência na sequência, os fenômenos não têm relação entre si.

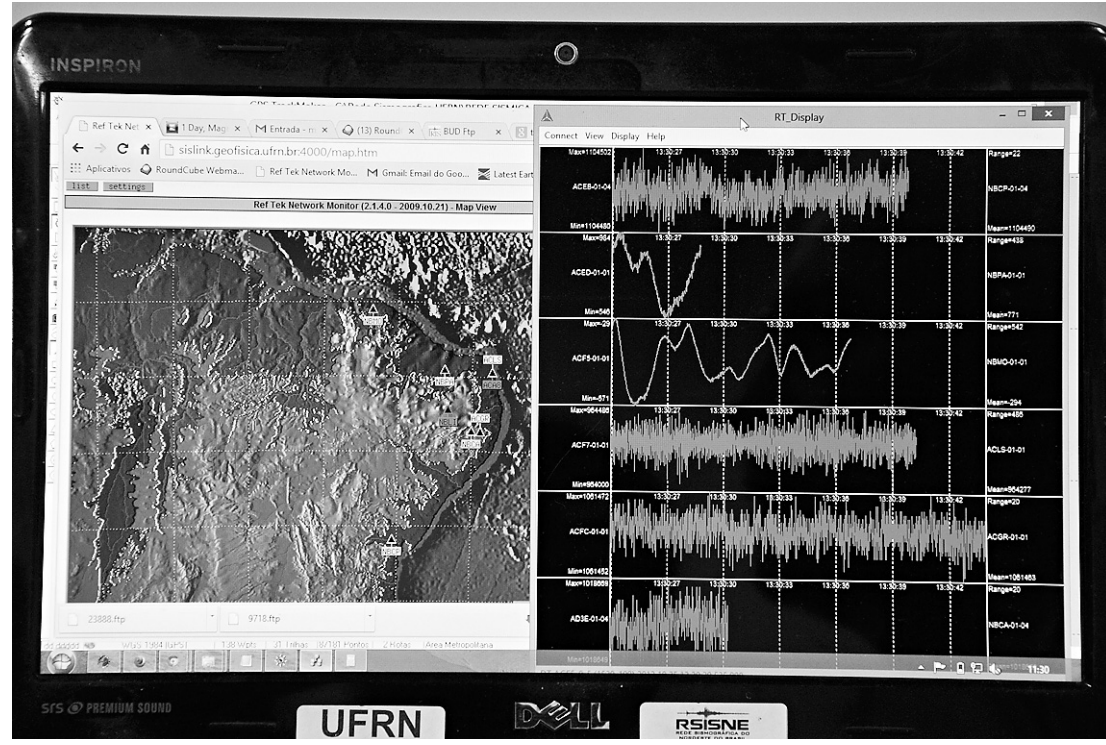
Os tremores de terra não são novidade no Rio Grande

do Norte, estado com áreas recorrentes nesse tipo de fenômeno, explicou o técnico em sismologia da UFRN, Eduardo Alexandre de Menezes.

Os tremores de terras ocorrem em razão da acomodação pelo deslocamento dos blocos de rochas nas falhas geológicas, em camadas subterrâneas. No RN, a mais conhecida é a falha de Samambaia, em João Câmara que em 1986 registrou uma série de tremores sendo o maior deles, de magnitude 5.1 na Escala Richter.

Pedra Preta é uma região com estudos recentes, considerando que o monitoramento sistemático e instrumentalizado desses fenômenos no RN começou a partir da década de 1980, início do mapeamento in loco das falhas. Anterior a isso,

explicou Eduardo Alexandre de Menezes, não se registravam as ocorrências. Os técnicos tinham que se basear em relatos dos moradores das regiões atingidas.

Depois de João Câmara ter sido praticamente destruída pelo maior tremor registrado no Estado, despertou-se o interesse pelos estudos científicos baseados em dados instrumentais.

A UFRN foi escolhida para coordenar da Rede de Estações Sismográficas do Nordeste (RSIS-NE) do sul da Bahia ao Piauí, exceto o Maranhão. RSIS-NE é uma parceria com a Petrobras, Fundação de Ensino e Pesquisa da Universidade (Funpec) e outras instituições nacionais. A Rede tem 17 estações operando 24 horas.

RN CONTA COM QUATRO ESTAÇÕES SISMOLÓGICAS

O Rio Grande do Norte, através da UFRN, tem 10 estações sismológicas instaladas no Nordeste. Dessas, quatro estão implantadas em solo potiguar, sendo duas do RSIS-NE.

Eduardo Alexandre de Menezes disse que uma das estações mais importantes no RN está instalada em Riachuelo (RCBR), a cerca de 70 km de Natal. Faz parte de um convênio com o serviço geológico americano e é uma referência em termos de Brasil.

Em Riachuelo, a estação é composta por dois sensores, cada um instalado em poços com mais de 100 metros de profundidade e in-

terligados a uma rede mundial com mais de 300 estações que se comunicam entre si com transmissão de dados via satélite e internet que enviam os dados para o Centro de Albuquerque no Novo México, Estados Unidos, e Europa.

Instrumentos como os instalados em Riachuelo são capazes de detectar tremores com magnitude acima de 5.0 em qualquer lugar do planeta. Quando os eventos ocorrem no mar, alertas à população podem ser acionados para avisar a população a exemplo do que ocorreu com os tsunamis na Indonésia em 2004 e no Japão em 2011. No Continente, isso não é possível.

CABEÇO DE PRETO

Em Cabeço de Preto, o sismógrafo da UFRN está instalado a menos de 3 km da falha onde ocorreu o epicentro do tremor. Eduardo Menezes explicou que foi acordado onde às 6h da manhã por um morador avisando sobre o tremor. Depois das 8h, o mesmo morador ligou porque em sua casa, o tremor provocou barulho nas telhas e batido de painéis.

O raio de atuação do tremor depende da profundidade de ocorrência do epicentro. "Quanto mais profundo, dependendo da magnitude, o efeito na superfície, quase não existe", ponderou o técnico em sismologia. Um tremor de magnitude 6.0, se estiver a 10km da superfície, destrói tudo, comparou ele.

O abalo de Pedra Preta foi registrado a mil km de distância. Se

o tremor fosse de 3.6, por exemplo, quem mora em Natal não sentiria, explicou o especialista. O epicentro tinha de 3 a 4 km, raso para a região.

Samambaia, por exemplo, tem a parte sul, mais profunda, de 4km de área. A norte, é mais rasa.

O controlador-adjunto da Prefeitura de Pedra Preta, Thiago Peixoto, disse que a população entrou em pânico mas não houve nenhuma ocorrência, além de trincamento de paredes, rachaduras, tremores de móveis e outros utensílios domésticos.

A suspensão das aulas foi uma medida preventiva e a orientação do prefeito, explicou, foi de que os servidores de unidades de educação permanecessem de prontidão para qualquer eventualidade.



Joaquim Ferreira afirma que não há como prever tremores



Eduardo Menezes lembra que abalos não são novidade no RN

Tremores em Pedra Preta

- ▶ Quarta-feira: 3.0 (21h 33)
- ▶ Quinta-feira: 3.0 (22h 34)
- ▶ Sexta-feira: 3.7 (8h 09) - 3.3 (8h 12)
- ▶ Os demais tremores (8h27/8h29 / 8h42) tiveram magnitude menor que 2.5

Outros tremores

- 1986
- ▶ João Câmara: 5.1 escala Richter
- Em 2010
- ▶ Taipu: 4.3 escala Richter

FONTE: LABORATÓRIO SISMOLÓGICO DA UFRN (LABSIS)

Novo Jornal no iPad. Sua dose diária de opinião, na ponta dos dedos.

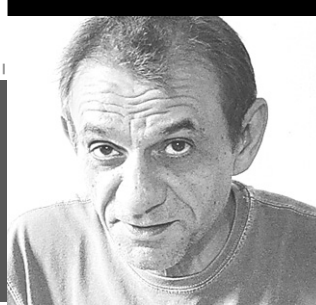

Adriano de Sousa
escreve nesta coluna
aos sábados

(Anti)slogan

Rosalba Ciarlini recolhe hoje pétalas & sépalas que lhe têm faltado no enrosco de crise que já dura 34 meses. Não se nega a ninguém o direito a uma grossa de rosas natalícias. Mas, no caso da governadora, será refresco raro e efêmero; cessada a reverência protocolar que o poder suscita, ei-la de volta à velha e dura dieta de cardos que, além de servir-se, ela serve ao estado, na gestão errática e apática que exhibe índices micarlianios de realização e de reprovação.

Aguarda-a o desafio duplo de (1) fazer alguma coisa acontecer e (2) desemparedar-se, vencendo o isolamento político arquitetado por aliados em debandada e induzido pela catatonía da gestão. A onda de aparições públicas, com um discurso mais agressivo sobre os oponentes, em ambientes e situações de menor risco que os da sonora visita da presidente Dilma Rousseff, é a primeira ação politicamente sensata em meses. Tem o condão de abrir espaços na mídia indiferente ou hostil, além de cavar trincheira na guerra do cenário eleitoral em armação.

Qualquer hostilidade popular será

menos danosa do que o acumamento no gabinete, onde o governo não faz e não acontece. Nas ruas, se não há percepção coletiva favorável, haverá ao menos a ilusão de que o corpo a corpo, uma marca pessoal que a Rosa esquecera, pode oxigenar o governo, mantendo a governadora viva na briga de foice para 2014. E de ilusão também se vive, pelo menos enquanto a realidade dorme seu soninho de beleza -- até acordar e chamar todo mundo aos carretéis.

Ao abandonar a postura defensiva e adotar discurso agressivo, demarcando diferenças éticas em relação aos velhos (Wilma) e aos novos (PMDB) oponentes, Rosalba parece consciente do dever de disputar a reeleição, com ou sem condições políticas internas, com ou sem respaldo externo.

Se não o fizer, cometerá o mesmo erro de Mícarla, que por falta de fibra ou de tirocínio deixou de fazer o que só ela poderia: defender o próprio governo e, assim, firmar um contraponto mínimo ao previsível massacre por adversários e aliados, durante a campanha. Ao refugar o desafio e cair fora sem resistir, a Borboleta deu de barato que todas as



suspeitas e mazelas eram verdades absolutas, cristalizando a imagem da gestão indefensável.

O que pega pra Rosalba nesse arremedo de estratégia é o conflito aberto com a cúpula do partido, que acalenta interesses diversos. Em tal contexto, até sua gestão desalentadora parece uma coisica diante do

problemão chamado José Agripino. O senador controla o DEM com palavra de rei sobre o partido ter candidato ao governo ou apenas secundar outra legenda (provavelmente o PMDB) em troca de arranjos que salvaguardem na chapa proporcional o futuro do deputado Felipe Maia.

Não é vão supor que, aos olhos de José, a Rosa saiu-se menor do que a encomenda, como gestora e como aliada, desde a formação da equipe (sentiu-se pouco prestigiado) e no desenrolar da gestão (os resultados ruins chamuscaram todos os demos).

Frio, Agripino declara aqui e ali, umas vezes com elegância de correligionário e outras com enfado de cético, que a candidatura de Rosalba só depende de ela se mostrar eleitoralmente viável. Tradução: o DEM não acredita que ela recupere as pétalas e não vai arriscar o mandato de Felipe somente para garantir à governadora uma tribuna de defesa.

Essa conta de chegada de Agripino estorva o cálculo de quem faz contas por Rosalba. Na aritmética do secretário Carlos Augusto Rosado, a Rosa poderia, com um tantão de trabalho e outro de sorte, contabilizar mais que uma trincheira de defesa.

Numa eleição sem nomes mais taludos (como Garibaldi Alves, Henrique Alves e Wilma de Faria) ela talvez tivesse a chance de -- com a força natural da máquina turbinada pelos dinheiros de programas como RN Sustentável, ProInvest e Pró-Sertão -- bater competidores de bico menor que bacurauas e araras.

Entretanto, esse mundo cor de rosa parece miragem de verão em Tibau: Rosalba teria que fazer em 8 o governo que não aconteceu em 34 meses, construindo saldo administrativo e capital de imagem capazes de multiplicar-se em votos.

Se considerarmos o passado de inação e o presente de confusão, com dificuldades financeiras e políticas que engolem as escassas boas notícias, é difícil crer no milagre. Por enquanto, tudo o que Rosalba pode é afirmar a honestidade como princípio pessoal e marca distintiva da gestão. Não é pouco, mas não é tudo.

Sem a companhia da competência para transformar o princípio moral em motor de realizações, com trabalho real e resultados concretos, o máximo a que o governo honesto pode aspirar é ter por marca o (anti)slogan: não rouba nem faz.

A família digital do Novo Jornal aumentou.



novojornalrn
3342.0374



Plural

ERICK PEREIRA
Advogado ▶ ewp@erickpereira.adv.br



Erick Pereira escreve
nesta coluna aos sábados

Partida

Como a maioria das interioranas modestas com muitos invernos no costado, casou-se menina, sem direito a quimeras, ritos de passagem, manual de instrução para a adultice.

Pariu uma filharada, quando ainda sonhava com bonecas e mundos invisíveis. Alguns netos lhe prolongaram a responsabilidade da maternidade precoce.

Não teve a sorte de planejar, escolher metas, a não ser aquelas que a mera necessidade lhe impôs. Suas vontades foram mortificadas pelo esforço e o mundo findou resumido às pretensões acanhadas, às realizações instantes no recôndito do lar. Não sei se teve sucesso em avaliar se o trabalho de lutar por elas valeu como recompensa ou sentido final.

Não tergiversou com a franqueza. Mas, poucos os que se ressentiram do egocentrismo da sua autenticidade, da cruzeza dos afetos preferenciais. Afinal, pareciam tão improváveis e risíveis na sua lhaneza...

Era cética em relação à religião, política, ciência. Antes, acreditava no destino, no curso da vida determinado nos detalhes. Orgulhava-se de um pragmatismo na gerência do lar e na criação dos filhos, de um senso peculiar de justiça doméstica retributiva, de uma filosofia caseira que comportava um repertório ingênuo de ditos que adaptava a seu bel-prazer, ao circunstancial das escolhas.

Demorei a entender "tudo o que é demais é muito", e suas generalizações à comida, dinheiro, posses, lazer... E, de tanto ouvir e ver exemplos que ela não se constringia a apontar, cedo aprendi que nem sempre a obviedade de "apenas fazer ao outro enquanto ele estiver vivo" é compreendida e praticada pelas pessoas. A inteligência e o saber não protegem contra a tormenta dos sentimentos de culpa e as bravatas da consciência.

Consegui despedir-me a tempo, em meio a sondas e tubos, a uma profusão de porta-retratos, companhias simbólicas. Mas não logrei evitar que o termo da sua existência haja sido implacavelmente coerente com a marca maior do momento último: a solidão.

Como habitante de uma era em que se hospitaliza e se estende a morte a não mais poder, não teve o fim rápido que almejou. Após três anos de guerra inglória -- doenças de velhos são veredas inevitáveis para a morte --, capitulou para um exército de bactérias que tomaram de assalto o território do seu corpo e paralisaram o coração nonagenário.

Desconfio que a minha avó se foi sem nunca haver chegado a me conhecer de fato, a sopesar a qualidade do fruto já maduro, a avaliar os vestígios dos seus cuidados instintivos, das suas lições rudimentares. Com ela, foi-se também um pouco das incertezas que um dia nutri acerca da complexidade e eficácia de seres singelos.

Conecte-se

O leitor pode fazer a sua denúncia neste espaço enviando fotografias

▶ cartas@novojornal.jor.br



twitter.com/NovoJornalRN



facebook.com/novojornalrn

novojornal.jor.br



Câmara

Palhaçada! É o que está ocorrendo na Câmara Municipal. Sessões prejudicadas e prejuízos aos bens públicos que serão arcados por mim, por você, por todos. Os vereadores têm obrigação de zelar pelo patrimônio que a população lhes "concedeu" por quatro anos para trabalhar. É muito medo, cautela, receio de tomar uma medida para que seja defendido o que é de todos. É muita omissão! Quando passo por ali, sinto nojo! De tudo. E para tudo há limites. Coloquem câmeras para identificar os criminosos, é tão óbvio. E depois o Judiciário - essa eu quero ver - os obrigará a limpar o que sujaram, a reconstruir o que destruíram. Por último, onde está o Ministério Público? É uma saída para a fraqueza dos

nossos "representantes".

Eloisa Bezerra

Por e-mail

Câmara - 2

Nossa solidariedade ao companheiro Vladimir Alexandre, que juntamente com o jornalista Silvio Andrade foram vítimas hoje de um bando fascista e intolerante, que acabam desmoralizando as legítimas e justas manifestações que aconteceram nos últimos meses. É assim que desenvolve-se o ovo da serpente. Esses idiotas não têm a menor noção de quem é Vladimir e sua contribuição a causa democrática no RN.

Roberto Monte

Pelo Facebook

Câmara - 3

Essa cambada de vagabundo merecia um xadrez e cassetete no lombo. Bandido tem que ser tratado como

bandido

Jean Rocha, @JeanRocha

Pelo Twitter

Câmara - 4

Fotógrafo Wladimir Alexandre é covardemente agredido por arruaceiros na CMN quando trabalhava. A Aphoto repudia.

Alex Gurgel, @alex_gurgel

Pelo Twitter

Câmara - 5

Minha solidariedade aos colegas do NOVO JORNAL.

Heverton Freitas, @hevertonsf

Pelo Twitter

Câmara - 6

Toda solidariedade ao repórter Silvio Andrade do NOVO JORNAL e ao fotógrafo Vladimir, intimidados por manifestantes truculentos.

Fique por dentro das licitações que ocorrem no Rio Grande do Norte e Região Nordeste.

Assine o Jornal de Licitações e conte com essa ferramenta profissional.



Natal

secnatal@secnatal.com.br
secnatal.com.br | 84 - 3211-9525

Recomendo a leitura de Rafael Duarte, Carlos Magno e do próprio Silvio Andrade na edição de hoje do NOVO JORNAL a respeito do ocorrido.

Carlos Filho, @cfialho

Pelo Twitter

Câmara - 7

Solidário integralmente aos profissionais do NOVO JORNAL atacados por vagabundos impunes. Solidário até a medula.

Rubens Lemos, @RubensLemos

Pelo Twitter

Câmara - 8

Combatem a caixa preta dos outros, escondendo suas faces? E haja democracia...

Augusto Maranhão, @AugustoMaranhao

Pelo Twitter

Câmara - 9

Irretocáveis os textos de Silvio Andrade e Rafael Duarte no NOVO JORNAL de hoje (ontem). Por falar em NOVO JORNAL, a charge de Ivan Cabral é show à parte.

Dinarte Assunção, @DinarteAssuncao

Pelo Twitter

NOVO JORNAL

ANJ ASSOCIAÇÃO NACIONAL DE JORNALIS

IVZ

Diretor Cassiano Arruda Câmara
Diretor Administrativo Lauro Jucá
Diretor Comercial Leandro Mendes
Diretor de Redação Carlos Magno Araújo

Telefones
(84) 3342-0369 / 3342-0358 / 3342-0380
E-mails
redacao@novojornal.jor.br / pauta@novojornal.jor.br / comercial@novojornal.jor.br / assinatura@novojornal.jor.br
Para assinar (84) 3342-0374

Endereço
Rua Frei Miguelinho, 33, Ribeira
CEP 59012-180, Natal-RN
Representante comercial
Engenho de Mídia - (81) 3466.1308

Política

PINDAÍBA, SÓ PARA UNS

/ CONTRACHEQUE / ENQUANTO SERVIDORES DO EXECUTIVO AINDA NÃO SABEM QUANDO VÃO RECEBER O SALÁRIO DE OUTUBRO, O PAGAMENTO JÁ FOI EFETUADO EM ÓRGÃOS DOS PODERES JUDICIÁRIO E LEGISLATIVO



Editor

Viktor Vidal

E-mail

viktorvidal@novojournal.jor.br

Fones

84 3342.0358 / 3342.0350

BRIGA ENTRE PODERES

As pelepas do Governo do Estado para encontrar o equilíbrio financeiro são muitas. Através do decreto 23.627 de 02 de agosto deste ano, Rosalba Ciarlini estabeleceu medidas de contenção de despesas na ordem de 10,74%, ou seja, uma navalha R\$ 686,9 milhões para o Executivo e todos os poderes como MP, TCE, Assembleia Legislativa.

Para se adequar à realidade da falta de dinheiro, a governadora cortou da própria carne R\$ 127,3 milhões mas levou junto quem não queria cortar como o Ministério Público que recorreu ao Tribunal de Justiça para não reduzir seu orçamento em R\$ 25,4 milhões.

O Tribunal, por sua vez, foi ao Supremo Tribunal Federal para não cortar R\$ 80,7 milhões de seu orçamento para este ano. Ainda não há uma decisão final sobre isso no STF. O TCE não reclamou em cortar R\$ 7,4 milhões e a Assembleia Legislativa chiou ao ter o orçamento reduzido na ordem de R\$ 27,9 milhões.

A governadora Rosalba Ciarlini, depois de desagradar a Assembleia Legislativa com corte do orçamento, tem um desafio grande pela frente: que os deputados aprovelem seu pedido de aumentar de 5% para 8% o remanejamento do Orçamento Geral do Estado. Isso, depois de perder o apoio do PMDB que fazia parte de sua base aliada na AL.

O **SECRETÁRIO DE** Planejamento do Estado, Francisco Obery Rodrigues Júnior, vai explicar na próxima segunda-feira, em entrevista coletiva, por que o Estado vai atrasar o pagamento de seus funcionários pelo segundo mês consecutivo.

Com 102 mil servidores, o Executivo é o único entre os poderes constituídos (Assembleia Legislativa, Tribunal de Justiça, Ministério Público e Tribunal de Contas do Estado) que, por causa da frustração na arrecadação, atrasa salários.

Enquanto 95% dos servidores do Estado só vão receber seus salários dias 31 de outubro, na próxima quinta-feira, os cerca de 1.200 servidores e membros do MPE já receberam seus salários, os mais de mil servidores da Assembleia, também.

De acordo com a Assessoria de Imprensa, o Tribunal de Justiça não tem calendário pré-definido porque depende do repasse do duodécimo feito pelo Governo do Estado para pagar os seus mais de 3.100 servidores em todo o RN. A folha estadual é de mais de R\$ 300 milhões mensais.



► Ministério Pública confirma que já pagou salários de outubro



► Obery Rodrigues explicará calendário de pagamento na segunda-feira

Na quinta-feira passada, o Governo publicou uma nota na qual informou que o salário de 95% (96.900) dos servidores deverão ser depositados até 31 de outubro e que os 5% restantes têm expectativa de receber seus vencimentos na semana seguinte, ou seja, até o dia 8 de novembro.

A falta de dinheiro do Governo para honrar em dia seus compromissos com os servidores foi provocada pela queda da quantidade de repasses feitos pelo Governo Federal ao Estado. O vilão da

história é o Fundo de Participação dos Estados (FPE).

Em entrevistas, o secretário de Planejamento notifica que em setembro, a frustração da transferência do FPE foi de R\$ 52 para o Rio Grande do Norte e até dezembro esse montante deve somar perto de R\$ 200 milhões.

O RN e quase todos os estados do Brasil sofrem por causa da frustração gerada pela queda na transferência do FPM que sofre os reveses da redução da atividade econômica nacional. Uma das prin-

cipais fontes abastecedoras do Fundo é o Imposto sobre Produtos Industrializados (IPI) cujo recolhimento nos estados e municípios caiu com a isenção para produtos da linha branca e automóveis pelo Governo Federal este ano.

No contraponto, mas insuficiente para suprir a queda do FPM, o RN tem a arrecadação do Imposto Sobre Circulação de Mercadorias (ICMS). Enquanto a Secretaria de Planejamento faz malabarismos para equilibrar as folhas diante da frustração de repasses

federais, a Secretaria de Tributação bate recordes de arrecadação.

A meta da Tributação é fechar 2013 com uma arrecadação nominal acima dos R\$ 4 bilhões, tendo passado dos R\$ 3 bilhões já em setembro.

Os números da Tributação são portentosos para um estado que sobre devido a dependência de transferências federais. O Fisco, em setembro, arrecadou mais de R\$ 371 milhões em tributos estaduais e desse total, R\$ 358 milhões foi de ICMS.

3º FEIRÃO ECOCIL

SERVIDORES PÚBLICOS

26 E 27

SÁBADO E DOMINGO

OUTUBRO

PREÇO CONGELADO*

FINANCIAMENTO DE ATÉ 90%**

ATÉ 06 MESES PARA COMEÇAR A PAGAR A 1ª PARCELA DO FINANCIAMENTO***

PRÉ-APROVAÇÃO DE CRÉDITO NO LOCAL****

APARTAMENTOS DE 2 E 3 QUARTOS PRONTOS PARA MORAR

NA CENTRAL DE VENDAS BR 101, AO LADO DO MAKRO.

Aproveite para comemorar o seu dia garantindo seu novo Ecocil com vantagens exclusivas e condições especiais para servidores públicos federais, estaduais e municipais.

*Preço congelado - Sem correção de INCC por 90 dias após a assinatura do contrato para unidades adquiridas no empreendimento Central Park, torres 5, 6, 7 e 8 no período entre 25 e 27 de outubro de 2013. Em caso de não obtenção de financiamento bancário ou quitação do imóvel nesse período, a correção acumulada será acrescida ao valor do saldo devedor. **Financiamento de até 90% - Referente ao valor de avaliação de cada unidade. O valor de avaliação depende da instituição financeira escolhida pelo cliente para fazer o financiamento bancário. Para obtenção de financiamento de até 90% do valor de avaliação bancária o cliente deve obedecer os critérios de obtenção de crédito exigidos pela instituição financeira escolhida. ***Carência de até 06 meses para o pagamento da primeira parcela de financiamento - Uma modalidade de crédito oferecida pelo Banco do Brasil para os produtos Spazzio Senna e Ecogarden. ****Pré-aprovação de crédito no local - A pré-aprovação de crédito será uma análise preliminar da capacidade de financiamento de cada cliente, não garante a obtenção de carta de crédito ou financiamento bancário. Os benefícios acima são válidos somente para compras efetuadas entre os dias 25 e 27 de outubro de 2013.

CENTRAL DE VENDAS
ECOCIL
3207.2100
www.ecocil.com.br

CRECI 4.1000 - 1ª REGIÃO - RN

facebook.com/ecocilincorporacoes
twitter.com/ecocil



Manifestantes jogaram cacos de lixo domiciliar na porta de entrada da Câmara e sujaram as paredes com pichações e cartazes

FOTOS: ARGEMIRO LIMA / LU

RESSACA MORAL

/ DESOCUPAÇÃO / MANIFESTANTES ACAMPADOS NA ENTRADA DA CÂMARA MUNICIPAL FOGEM DE MADRUGADA E DEIXAM NO LOCAL UM RASTRO DE SUJEIRA, PICHACOES E VANDALISMO

JALMIR OLIVEIRA
DO NOVO JORNAL

A CÂMARA MUNICIPAL de Natal amanheceu ontem revirada pelo avesso. Após dez dias de ocupação, os manifestantes do Movimento Passe Livre (MPL) abandonaram o pórtico de entrada do Palácio Frei Miguelinho, deixando para trás paredes cobertas de tinta, pichações da soleira ao teto, portões quebrados, plantas ornamentais destruídas e lixo por todos os lados. A Mesa Diretora do legislativo municipal promete entrar com uma ação judicial contra os manifestantes pelos danos causados ao patrimônio público. Os vereadores devem voltar ao trabalho na próxima terça-feira.

O legislativo teve ontem os primeiros momentos de normalidade. Alguns servidores apareceram para colocar em dia os serviços acumulados ao longo da semana. O presidente da Mesa Diretora, Albert Dickson (PP), e os vereadores Aroldo

Alves (PMDB) e Ubaldo Fernandes (PV) também bateram ponto nos respectivos gabinetes. “Os trabalhos administrativos foram iniciados hoje (ontem), mas as atividades parlamentares só serão retomadas na terça-feira”, disse Dickson. Isso porque na segunda-feira será comemorado o dia do servidor público, e não haverá expediente.

Ontem à tarde, Albert Dickson convocou uma coletiva de imprensa para anunciar as primeiras ações da Casa. A primeira votação será a da mudança na Lei Orgânica do Município, para garantir ao transporte alternativo da capital a unificação da bilhetagem eletrônica. “Ainda na terça-feira serão iniciados os trabalhos para a tramitação do projeto do Passe Livre elaborado pelo prefeito Carlos Eduardo Alves (PDT)”, conta. O benefício deve garantir a passagem gratuita no transporte público apenas para os estudantes da rede municipal de ensino.

A Câmara fez ontem um boletim de ocorrência na 1ª Delegacia de Polícia, na Cidade Alta. O titular do distrito, Elivaldo Bezerra Jácome, já abriu o inquérito para apurar o caso. Ele terá até 30 dias para iniciar diligências e ouvir testemunhas. O delegado expediu ainda um ofício ao Instituto Técnico de Polícia (Itep) para a análise dos prejuízos. Somente com a perícia o legislativo vai poder auferir os custos da reforma. A avaliação foi feita ontem à tarde. “O custo para reparar o prédio não será barato”, pontuou.

O procurador geral da Câmara, Eriberto da Costa Neves, conta que o inquérito policial já possui o nome de 19 manifestantes. “Todos estão no pedido de habeas corpus preventivo no Superior Tribunal de Justiça (STJ)”, detalha. A ação judicial dos manifestantes foi feita a partir da decisão da juíza Francimar Dias Araújo da Silva, da 2ª Vara da Fazenda Pública de Natal, que havia determinado a reintegração de posse da Câmara na

quarta-feira passada. O ministro Geraldo Og Nicéas Marques Fernandes, do STJ, denegou o habeas corpus. “No pedido ao STJ, eles [manifestantes] se identificaram como os ocupantes. Com isso, vai ficar mais fácil identificar quem são os responsáveis pela depredação”, relatou.

Além da sujeira, foram contabilizados equipamentos quebrados: três portões eletrônicos, dois holofotes, lâmpadas, a vidraça da porta de entrada da Câmara e o corrimão de acessibilidade. No jardim lateral do prédio foi encontrada uma marreta. O equipamento, ao que parece, foi utilizado para depredar os equipamentos. Nem mesmo o busto do ex-prefeito Djalma Maranhão foi poupado. Nos últimos dias, servia para sustentar punho de rede. Já ontem, a peça estava banhada com tinta amarela.

Nas paredes inscrições contra a Polícia Militar (“PM só mata preto e pobre”), contra política local (“Luiz Almir, Exú te quer”, “Vereadores

comprados”) e oblações à depredação pública (“Pichar é arte”).

“Só deixaram a obra de arte”, disse, surpreso, o comandante da Guarda Legislativa Municipal, Gilson Paiva. Ele faz referência ao entalhe feito pelo artista plástico potiguar Manxa, em que se retrata o mapa do Rio Grande do Norte em madeira, e que ficou imaculada durante toda a ocupação.

O acampamento foi iniciado há dez dias. O Movimento Passe Livre exigia a anulação da sessão ordinária do último dia 15, quando os vereadores mantiveram o veto do Executivo municipal ao projeto do passe livre proposto pela vereadora Amanda Gurgel (PSTU). Há três dias a juíza Francimar Dias Araújo da Silva extinguiu a ação impetrada pelos vereadores Sandro Pimentel (PSOL), Marcos Antônio (PSOL) e de Amanda Gurgel, que solicitavam que a justiça anulasse a sessão. Apesar da derrota, os manifestantes continuaram ocupando o local.

LAGOSTA, CERVEJA E VINHO

Entre a sujeira deixada pelos manifestantes, os restos de lagosta e garrafas de vinho Cabernet Sauvignon e de cerveja. Os integrantes do Movimento Passe Livre, nas redes sociais, alegam que o material estava nos resíduos domésticos espalhados pelo prédio. No que diz respeito à responsabilização criminal, a pichação é configurado como crime ambiental, pela Lei 9.605, de 12 de fevereiro de 1998. O autor do delito pode ser condenado a três meses a um ano de prisão.

Na tarde de ontem, após a polémica criada sobre a imundície deixada no prédio público, o corpo jurídico voluntário do Movimento Passe Livre Natal publicou nota pública sobre a desocupação. O documento afirma que a retirada ocorreu às 2h40 da manhã de ontem.

Segundo a nota, os manifestantes realizaram a limpeza e higienização do local antes de saírem. “De forma clara e inequívoca, os manifestantes realizaram, nos limites de suas possibilidades, a higienização do local ocupado, assim como a limpeza dos cantos externos a ocupação e a retirada de todo e qualquer objeto que viesse a obstruir a passagem ou a entrada de todo e qualquer cidadão a Sede do Legislativo Municipal de Natal”, informou o documento.

A nota compartilhada nas redes sociais traz imagens feitas supostamente após o término do acampamento. Nas fotos, paredes sujas, vestetas de pichações, e uma vassoura largada ao chão, com respingos de tinta por todos os lados.



Garrafa de vinho Dom Guerino, feito da uva Cabernet Sauvignon, no local



Também foram achadas garrafas de cerveja e cascas de lagosta



Busto de Djalma Maranhão banhado a tinta



Placa da Câmara também foi pichada



No lixo havia caixa de achocolatado, garrafas pet, cordas, sacos e latas



Homem utiliza celular para fotografar baderna protagonizada pelos jovens

“ELES QUERIAM ERA TOCAR FOGO NA ENTRADA DO PRÉDIO”

Entre idas e vindas do cumprimento do mandato, com a Polícia Militar protelando a retirada dos manifestantes, o prédio foi desocupado à surdina. Por volta de 1h30 da manhã, de acordo com a Guarda do Legislativo Municipal, duas caminhonetes e dois carros de passeio estacionaram na lateral da Câmara.

Todo o acampamento foi desmontado e a estrutura posta nas caminhonetes. Em seguida, recolheram o lixo de prédios vizinhos e o espalharam no local. “Eles queriam era tocar fogo na entrada do prédio. Tinham até umas garrafas de querosene, mas desistiram de fazer isso. Nós ameaçamos de chamar a polícia”, lembrou o comandante da Guarda Legislativa Municipal, Gilson Paiva. Segundo ele, os ocupantes deixaram o prédio por volta das 2h. Ainda de acordo com Paiva, dez servidores faziam guarda dentro do prédio.

Já pela manhã, às 7h, aproximadamente 100 policiais militares foram cumprir a ordem judicial de reintegração de posse. Estavam acompanhados de oficiais de justiça. Encontraram apenas os escombros do acampamento montado pelos integrantes do Movimento Passe Livre (MPL). “Foi bem diferente do que aconteceu com o prédio da Prefeitura. Por lá, os manifestantes até lavaram o prédio”, disse Gilson Paiva, lembrando a invasão ao Palácio Felipe Camarão, sede do Executivo, que foi ocupada em julho pelos permissionários do transporte alternativo municipal.

UMA VERGONHA

O estado miserável em que se encontrava a Câmara Municipal acabou virando ponto de atração turística. Quem passava pelo cruzamento da Avenida Jundiá com a Rua Campos Sales sempre detinha alguns instantes para verificar o que havia acontecido. “Jogaram tinta até no teto. Isso é uma vergonha”, comentou a servidora pública Elizabeth Rangel Bedoya, 53.

Quem passava por ali fazia questão de sacar o celular e fazer algumas fotos. “Uma baderna o que houve aqui. Eu concordo com o protesto de passe livre, mas não se poderia permitir que causassem todo este prejuízo. A conta, afinal, só vai sobrar para o nosso bolso”, apontou Paulo José da Silva, 53, oficial da reserva da marinha, enquanto registrava algumas imagens da depredação ao prédio público.

Moradora de um prédio vizinho à Câmara, a médica Paula Fransinetti lembrou que ontem ouviu fogos e bombas. “Estes manifestantes não nos deixavam dormir. Achei muito bom que todos saíram, mas o saldo deixado foi péssimo. Isso aqui está um lixo só”, afirmou.



Editor
Everton Dantas

E-mail
evertondantas@novojornal.jor.br

Fones
84 3342.0358 / 3342.0350

A REINVENÇÃO DO 1.0

/ POPULARES / TURBO E REDUÇÃO DE TAMANHO MELHORAM DESEMPENHO E REDUZEM CONSUMO DE MOTOR 'MIL' AO NÍVEL DOS HÍBRIDOS

FERNANDO VALEIKA DE BARROS
FPLH/APRESS

PRODUZIDO EM SÃO Bernardo do Campo (Grande São Paulo), o Ford New Fiesta está entre os carros mais vendidos do país e tem versões 1.5 ou 1.6, ambas flex. No entanto, essas não são as opções mais modernas de motorização. Na Europa, esse hatch é 1.0, com três cilindros e turbo. Batizada como EcoBoost, a tecnologia desse motor "mil" foi desenvolvida pelos engenheiros do centro técnico da Ford em Dunton, Inglaterra. Eles levaram ao extremo o conceito "downsizing", que é a redução do tamanho dos propulsores com o objetivo de diminuir o consumo de combustível e as emissões, sem perder potência. Daí a importância do turbo.

Com altura e largura equivalentes à de uma folha de papel A4 e 97 kg, esse 1.0 é um dos menores de seu segmento. Porém, na hora de acelerar, o "motorzinho" transforma o Fiesta europeu em um carro tão esperto quanto o modelo 1.6 à venda no Brasil (130 cv).

A Folha avaliou a opção 1.0 EcoBoost com 100 cv de potência em trechos urbanos e rodovi-

ários do sul da França. Bem à vontade na estrada, o hatch compacto de câmbio manual mostrou-se ágil nas retomadas. O torque é maior que o do modelo nacional e aparece em baixas rotações. E o mais importante: gasta pouco combustível.

Segundo dados da Ford, o consumo médio é de cerca de 20 km/l de gasolina -- equivalente ao de modelos híbridos (movidos a combustível e eletricidade). O mesmo vale para os níveis de emissões.

Para comparar, o New Fiesta 1.5 (111 cv) nacional registrou 13 km/l entre cidade e estrada no teste Folha-Mauá. O modelo europeu também foi agradável no uso urbano. Mesmo com três cilindros (os motores mais comuns têm quatro), não emite ruídos ou vibrações indesejáveis no funcionamento. Durante as paradas nos faróis, entrou em ação o sistema Start&Stop, que corta o funcionamento do motor e ajuda a economizar gasolina.

Outros fabricantes desenvolvem tecnologias semelhantes ao 1.0 EcoBoost, e há muitos planos para o Brasil. Será uma nova fase para os motores que hoje estão restritos aos carros populares.

OS SEGREDOS DO 1.0 TURBO

O menor dos motores EcoBoost quer ser uma alternativa aos sistemas híbridos

Mais caro

Para produzir um motor 1.0 turbo com três cilindros, calcula-se que a Ford gaste o equivalente a R\$ 900 a mais do que para construir um 1.6 com quatro cilindros

Funcionamento

Segundo os engenheiros da Ford, a vantagem dos três cilindros está no menor número de partes móveis que ajuda a reduzir perdas de energia por atrito

Versão mais possante

Na Europa, a Ford também tem modelos equipados com outro motor três cilindros 1.0, mas com 125 cv. Com essa potência, o New Fiesta acelera de zero a 100 km/h em 9s4 e pode cravar 196 km/h de velocidade máxima

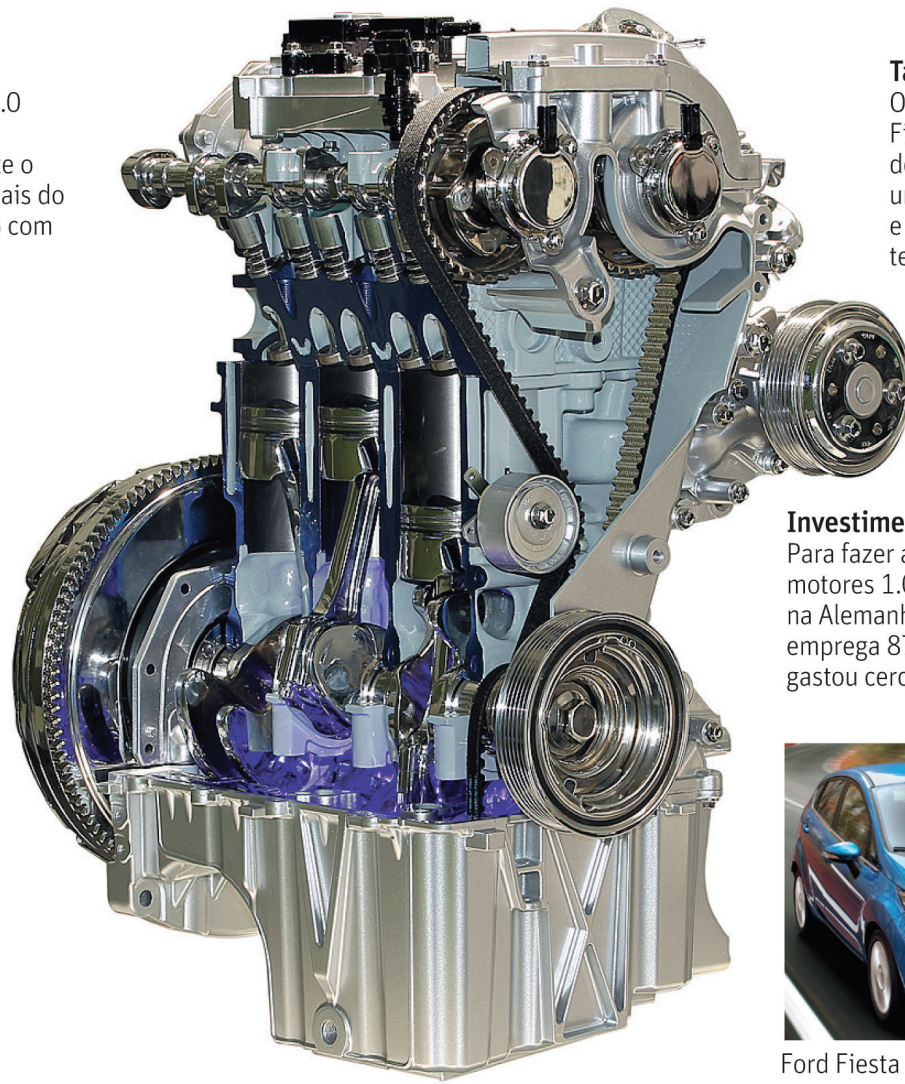

Tamanho compacto

O motor 1.0 do New Fiesta europeu é cerca de 50% menor do que um 1.6. Graças ao turbo e à injeção direta, pode ter mais de 100 cv

Investimento milionário

Para fazer a linha de montagem de motores 1.0 EcoBoost em Colônia, na Alemanha, fábrica que hoje emprega 870 funcionários, a Ford gastou cerca de R\$ 400 milhões



Ford Fiesta 1.0 EcoBoost

BRASIL FOI PIONEIRO NA TECNOLOGIA 1.0 TURBO

Motivado pelos incentivos tributários aos carros populares, o Brasil foi o primeiro país do mundo a juntar motores 1.0 com sistemas de sobrealimentação. A VW saiu na frente com o Gol e a Parati Turbo (2001). A potência chegava a 112 cv, quase o mesmo que o primeiro Gol GTi (120 cv). Em 2002, a Ford lançou o Fiesta Supercharger. O carro trazia um compressor que elevava a potência do 1.0 Zetec Rocam de 65 cv para 95 cv.

No mesmo ano, as mudanças na alíquota do IPI (Imposto sobre Produtos Industrializados) aproximaram os preços de modelos "mil" ao dos carros 1.6. Com custos de produção mais elevados, os 1.0 turbinados, que ainda não ti-

nham conquistado o grande público, perderam competitividade. A chegada da tecnologia flex aumentou ainda mais o desinteresse do público.

Hoje, o cenário mudou. Motores menores são fundamentais para a redução de emissões de poluentes em todo o mundo. O que antes era uma característica do mercado brasileiro tornou-se exigência global.

Dentro de alguns meses, o 1.0 EcoBoost deverá equipar modelos chineses e americanos da Ford. A chegada da versão turbo no mercado brasileiro deverá demorar um pouco a acontecer, devido às especificidades do mercado. É preciso, por exemplo, adaptar o motor ao etanol.

MOTORES DE POPULARES MUDARÃO ATÉ 2016

Apesar de serem os mais baratos do Brasil, os carros populares (1.0) já não atraem tanto os consumidores. Com maior poder aquisitivo, eles estão optando para modelos com motorização maior. Uma nova geração de propulsores "mil", com apenas três cilindros, promete ser a injeção de ânimo que faltava ao segmento. A nova tecnologia permite elevar o desempenho, reduzindo ainda o consumo e as emissões.

Atualmente, apenas os compactos 1.0 Kia Picanto e Hyundai HB20, ambos com 80 cv, são ofertados exclusivamente nessa configuração. A VW lançou o seu novo motor tricilíndrico flex (82 cv), mas apenas na versão Bluemotion do Fox --o convencional (quatro cilindros) continua à venda. É uma forma de testar a recepção do público.

Até a chinesa JAC anunciou neste mês que terá tecnologia semelhante equipando o futuro compacto nacional. A fabricação começará no fim de 2014, em Camaçari (BA). "O programa de incentivo à indústria [Inovar-Auto]

propõe a redução da carga tributária para empresas que desenvolverem tecnologias de redução do consumo. Por isso, acredito que essa nova geração de motores ganhará força nos próximos anos e fará o segmento voltar a crescer", prevê Sergio Habib, presidente da JAC Motors do Brasil.

Ford, Chevrolet e Peugeot também prometem lançar seus motores de três cilindros no país, todos preparados para receber um turbo. Mais potentes, essas versões virão em seguida, substituindo motores 1.4 e 1.6, por exemplo. "A tendência é que os 1.0 três cilindros turbinados, capazes de entregar mais de 100 cv, sejam uma alternativa aos atuais 1.5 e 1.6 aspirados", diz Carlos Hess, engenheiro-chefe de projeto da Ford.

Segundo ele, essa etapa ainda está distante de ocorrer no mercado brasileiro, pois, além dos maiores custos de produção, o consumidor ainda valoriza os motores de maior cilindrada. De acordo com as marcas consultadas, a renovação dos motores "mil" deverá ser completa até o fim de 2016.

MENOS POPULARES

Segmento dos carros 1.0 está encolhendo em participação e volume de vendas

1990

Segmento é inaugurado com o Fiat Uno Mille

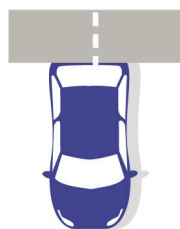

4,3%
23 mil

1997

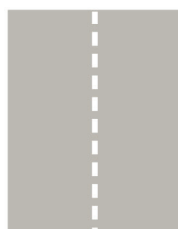

56%
880 mil

2001

Auge da participação dos carros 'mil'

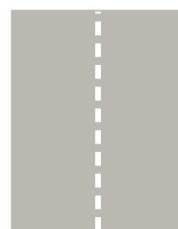

71%
920 mil

2010

Recorde de vendas, em unidades

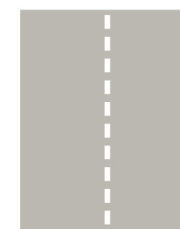

51%
1,3 milhão

2013*

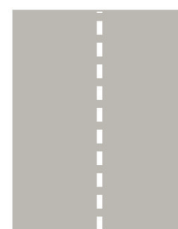

39%*
1,1 milhão*

*Previsão

Fontes: Ford, Anfavea e Fenabrave



► Fox Bluemotion registrou as melhores médias de consumo entre os 1.0

PARTIPAÇÃO NO MERCADO DESPENCOU

De 2001 a 2012, a participação dos carros populares despencou de 71% para 41%, segundo dados da Anfavea (associação da montadoras). Executivos da entidade explicam que os consumidores continuam migrando para modelos mais potentes em diferentes segmentos.

A nova geração de motores 1.0 de três cilindros já foi concebida para receber sistemas sofisticados, como o comando variável de válvulas, que distribui melhor o torque (força). Assim, basta um pouco

mais de pressão no acelerador para recuperar o pique em situações onde propulsores convencionais pediriam reduções de marchas.

Além de mais esperto no trânsito, o motor do Fox Bluemotion é 8% mais potente que o 1.0 flex tradicional da VW (quatro cilindros, 76 cv). A economia também merece destaque. No teste Folha-Mauá, o modelo registrou média de 14,1 quilômetros percorridos com apenas um litro de gasolina no trânsito urbano, recorde do segmento.



Editor
Moura Neto

E-mail
mouraneto@novojournal.jor.br

Fones
84 3342.0358 / 3342.0350

NATAL GANHA OBRAS DE SANEAMENTO

/ SANEAR RN / BAIRRO DO PLANALTO, NA ZONA OESTE, É CONTEMPLADO COM INVESTIMENTO DE R\$ 13,1 MILHÕES PELO PROGRAMA QUE PRETENDE COBRIR 100% DA CAPITAL ATÉ 2015

CLÁUDIO OLIVEIRA
SÍLVIO ANDRADE
DO NOVO JORNAL

A GOVERNADORA ROSALBA Ciarlini reiterou ontem que Natal estará totalmente saneada pelo programa Sanear RN até 2015. A garantia foi dada durante solenidade de assinatura de ordens de serviço, realizada no auditório da Governadoria, para obras de saneamento no bairro Planalto. Na próxima sexta-feira, 1º de novembro, a governadora assinará nova ordem de serviço, dessa vez para a Zona Norte, com a presença do ministro das Cidades Aguiinaldo Ribeiro.

O programa Sanear RN prevê um investimento de R\$ 500 milhões, por meio de convênio com a Caixa Econômica Federal, com contrapartida de 5% da Companhia de Águas e Esgotos (Caern). Desse montante, R\$ 13,142 milhões serão destinados às obras do Planalto.

A ação vai beneficiar 25.111 habitantes do bairro da Zona Oeste. A localidade receberá serviços de abastecimento de água e criação de esgotos com investimento de R\$ 11,049 milhões. O serviço vai contemplar as sub-bacias 04 e 05 da Bacia LS, que abrange parte dos bairros de Felipe Camarão, Guarapes e Planalto.

Rosalba Ciarlini também assinou a ordem de serviço para ampliar o sistema de abastecimento de água do Planalto, adequando as unidades de produção, reserva e distribuição. Em seis meses esta obra deverá estar concluída. Serão 7.653 metros de tubulação que distribuirão os recursos hídricos, com a ajuda de duas subadutoras num investimento total de R\$ 2,093 milhões. Os recursos são oriundos da Caixa Econômica Federal, através do Fundo de Garantia do Tempo de Serviço (FGTS). Esta parte da obra beneficiará 14.314 habitantes com 780 novos ramais que serão instalados.

"A nossa capital conseguiu recursos suficientes para que seja toda saneada e com isso terá mais qualidade de vida e será



► Obras de saneamento em execução na Rua Poços de Caldas, em Neópolis

ambientalmente mais responsável, com a despoluição de praias, rios e lagoas", disse a governadora durante a solenidade.

Além do Planalto, outras localidades de Natal já estão sendo contempladas com obras desta natureza. Depois do amontoado de obras paralisadas em Capim Macio, que se arrastam desde 2005 devido à suspensão dos projetos do emissário submarino e da lagoinha que ia despejar esgotos no Rio Potengi, a Caern tem agora, oito anos depois, os recursos carimbados para executar os projetos.

Em Capim Macio, cujas obras foram retomadas há um mês, serão investidos R\$ 20 milhões com financiamento do Proinvest para

finalizar o saneamento que inclui ainda a construção de uma Estação Elevatória de Esgotos (EEE) e uma lagoa areada para aumentar a capacidade de tratamento dos efluentes em nível secundário (eficiência de até 95%).

A EEE vai ligar as caixas coletoras das residências à Estação de Tratamento de Ponta Negra. Paralelo a isso, serão instaladas caixas de ligação às calçadas para receber os efluentes que vão ser despejados na rede coletora.

Também será construída a Estação de Tratamento de Esgotos (ETE) do Guarapes que vai favorecer as zonas Sul, Leste e Oeste. Será semelhante à do Baldo só que três vezes maior. A coleta do esgoto será terciária, ou



► Governadora assina ordem de serviço para obras no Planalto

seja, o tratamento da água que vai ser despejada no meio am-

biente será quase 100% mais eficiente.

MAIS RECURSOS DO PAC2

Além dos R\$ 500 milhões do programa Sanear RN, Natal e outras oito cidades potiguares foram contempladas com mais recursos do governo Federal para investir em obras estruturantes, entre elas, esgotamento sanitário e abastecimento d'água num montante de R\$ 397 milhões pelo Programa de Aceleração do Crescimento (PAC 2).

O anúncio foi feito na última quinta-feira pela presidente Dilma Rousseff e prevê que Natal,

Mossoró, Parnamirim, São Gonçalo do Amarante, Currais Novos, Ipanguaçu, Parelhas, Passa e Fica e Santa Cruz receberão recursos para aplicar em obras de esgotamento sanitário, abastecimento de água, pavimentação, drenagem e qualificação de ruas.

Em Natal, maior beneficiada, R\$ 165 milhões serão aplicados nos bairros de Lagoa Azul e Nossa Senhora da Apresentação, além das comunidades de Brasil Novo e Novo Horizonte. "Serão cerca de 700 ruas beneficiadas com obras de drenagem e pavimentação, além de ações de urbanização", explica o prefeito Carlos Eduardo.

MINISTRO VEM A NATAL

Na próxima sexta-feira a partir das 15h, na Escola de Governo do Centro Administrativo, a governadora Rosalba Ciarlini e o ministro das Cidades, Aguiinaldo Ribeiro assinaram a Ordem de Serviço para sanear a Zona Norte da Capital.

A cidade já recebeu investimentos na ordem de R\$ 700 milhões em saneamento e esgotamento sanitário e a população já começa a sentir os benefícios do investimento.

A dona de casa Maria do Céu Costa Silva, 43, reside em um ressalta.

A situação também melhorou para José Barbosa da Silva, 48, morador da Rua Jordanês, em Santos Reis. "Mudou muito (depois do saneamento). Não tem mais fossa nem esgoto no meio da rua", comenta.

O projeto Sanear RN vai se estender ainda a 80% das áreas urbanas dos municípios do Rio Grande do Norte, que hoje

conta apenas com 28% de cobertura. É uma ação de governo que tem o objetivo de dar um salto no sentido de universalização do saneamento urbano estadual, com impactos importantes sobre a saúde da população, a qualidade de vida, o meio ambiente e o turismo. É apresentado pelo governo como a maior ação de saneamento da história do estado beneficiando mais de 1,5 milhão de potiguares.

NÚMEROS:

R\$ 1,5 bilhão

Para sanear 80% das áreas urbanas dos municípios do RN

R\$ 500 milhões

para cobrir 100% da capital com saneamento básico

R\$ 13,1 milhões

Para as obras do Planalto

28%:

Cobertura atual de saneamento do estado

32%

Cobertura atual de saneamento de Natal

Fonte de recursos:
PAC do Governo Federal

CAMPANHA PELO FEMINICÍDIO

UNI-RN / TRABALHO APRESENTADO NO CONGRESSO DE INICIAÇÃO CIENTÍFICA DEFENDE PROJETO DE LEI QUE TIPIFICA NO CÓDIGO PENAL O CRIME PRATICADO CONTRA A MULHER

CLÁUDIO OLIVEIRA
DO NOVO JORNAL

QUANTO MAIS SE tornar conhecido, mais o feminicídio se tornará arma eficaz de combate à violência contra a mulher. É dessa forma que a inclusão do tema no Código Penal brasileiro está sendo apresentada durante o XII Congresso de Iniciação Científica do Centro Universitário do Rio Grande do Norte (Uni-RN), que começou na última quinta-feira e será encerrado hoje.

A ideia da professora orientadora Ana Paula Cacho e da estudante Isabella Lauer é fazer com que o termo se popularize. A tipificação especial para o feminicídio foi recomendada pela Comissão Parlamentar Mista de Inquérito (CPMI) da Violência contra a Mulher do Congresso Nacional e está prevista no projeto de lei (PLS 292/2013) que está tramitando na Comissão de Constituição, Justiça e Cidadania do Senado, deixando claro que a aplicação da pena do feminicídio não elimina punições dos demais crimes a ele associados, como estupro.

A professora Ana Paula Cacho explica que a importância da tipificação do delito no Código Penal ainda é desconhecida. "É diferente da Lei Maria da Penha porque trata do homicídio específico contra a mulher, praticado pelo seu companheiro pelo fato de ela ser mulher e a considerar como inferior a ele", relata.

A pena para o crime seria de 12 a 30 anos de reclusão, diferente da Lei Maria da Penha que prevê punições mais leves porque trata de qualquer tipo de violência. "O homem sabendo que matar uma mulher terá um agravante vai pensar melhor antes de praticar o delito, porque será um homicídio qualificado com pena maior", prevê a professora. Em um homicídio simples, por exemplo, o assassino tem pena estipulada em no mínimo seis anos, podendo chegar a 12. Sendo qualificado, a pena mínima é de 12 anos.

O Rio Grande do Norte está entre os estados onde mais se



► Ana Paula Vacho e Isabelle Lauer: professora e estudante na mesma causa

mata mulheres. Para cada grupo de 100 mil, a média do estado fica entre 5 e 6,5. Esta também é a média da região Nordeste. Mesmo com a vigência da Lei Maria da Penha, a violência contra as mulheres cresce no Brasil e o Rio Grande do Norte registra um índice acima da média nacional em números de homicídios.

Segundo dados divulgados pelo

Instituto de Pesquisa Econômica Aplicada (Ipea), as taxas de mortalidade por 100 mil mulheres foram 5,28 no período 2001-2006 antes da Lei Maria da Penha entrar em vigor e de 5,22 entre 2007-2011 depois da lei. Desde então, estima-se que 5.664 mulheres sejam assassinadas por causas violentas a cada ano, 472 a cada mês, 15,52 a cada dia, ou uma a cada hora e meia.

lher", explica.

O trabalho será publicado como um artigo científico pela professora Ana Paula e, a partir daí, será tema de palestras sobre o assunto. A estudante, juntamente com a professora, já planeja transformar o trabalho em uma campanha de prevenção, ajudando a reforçar o combate à violência contra mulher.

"Acreditamos que este trabalho pode contribuir para a divulgação dessa triste realidade chamando a atenção da sociedade

O trabalho que está sendo apresentado no congresso da Uni-RN aponta que o perfil dos assassinos de mulheres é de idade entre 30 a 60 anos, de uma classe social pouco esclarecida, embora também se identifiquem casos de pessoas com outras faixas etárias e grau de instrução elevado.

Para configurar o feminicídio, explica a professora, é preciso que haja o assassinato praticado pelo companheiro e que tenha características de que a razão foi pelo fato de a vítima ser mulher. Os casos ocorrem por sentimento de posse dos homens, de revolta por elas estarem conquistando a liberdade ou por não aceitarem que as mulheres acabem o relacionamento.

"Isso se comprova com testemunhas que aleguem que ele a humilhava, maltratava e a tratava de forma inferior. É fácil identificar essas características", diz.

Se já estivesse inserido no Código Penal, a pena para casos como o do sargento da Aeronáutica Andrei Bratkowski Thies teria sido maior. Ele foi condenado no ano passado a 18 anos de reclusão em regime inicialmente fechado, por ter assassinado e ocultado, com a ajuda dos seus pais, os restos mortais da sua ex-mulher, a gaúcha Andreia Rosângela Rodrigues, em agosto de 2007. O corpo dela só foi encontrado dois meses depois.

O feminicídio é conceituado como "forma extrema de violência de gênero que resulta na morte da mulher". Para a professora Ana Paula Cacho, é essencial a divulgação do que se trata realmente este delito.

A prática de se matar a mulher somente pelo fato de ser considerada inferior tem, segundo a professora, razões históricas e culturais. "Sempre existiu desde a antiguidade, quando a mulher era considerada uma coisa incapaz. Com a ascensão social da mulher e as proteções da lei, isso se tornou mais evidente", analisa. O feminicídio já foi tipificado no Código Penal de países como Chile, México, Guatemala, Costa Rica, El Salvador, Espanha, Portugal e Peru.

para o assunto e inibindo a ação dos agressores", declara Isabella.

O trabalho será apresentado hoje, 26, no evento do Uni-RN, entre as 8h e às 11h, quando termina o XII Congresso de Iniciação Científica. O evento é aberto ao público e começou quinta-feira com o tema "Importância e abrangência do empreendedorismo". Na programação constam mesas-redondas, mostra virtual com vídeos produzidos por alunos, palestras e minicursos em diversas áreas do conhecimento.

CONVOCAÇÃO

Solicitamos que os proprietários dos lotes 29, 31 e 57; quadra B, situados na Rua Canopus, s/n - Loteamento Caminho do Sol, município de Pamamirim/RN, entrem em contato com o Sr. Misael da Silva Bezerra, telefone 9410 7858, para fins de emissão de anuência como confinantes dos referidos lotes, conforme solicitação da Prefeitura Municipal de Pamamirim.

INSTITUTO DE DESENVOLVIMENTO SUSTENTÁVEL E MEIO AMBIENTE DO RIO GRANDE DO NORTE - IDEMA

COMUNICADO

O Instituto de Desenvolvimento Sustentável e Meio Ambiente - IDEMA comunica que se encontra à disposição dos interessados, na biblioteca do IDEMA, localizada no Parque Estadual Dúrnas de Natal "Jornalista Luiz Maria Alves" na Av. Alexandre de Alencar, s/n, Natal/RN, o Estudo de Impacto Ambiental e o Relatório de Impacto Ambiental - EIA/RIMA, bem como no site do IDEMA, encontra-se disponível o Relatório de Impacto Ambiental - RIMA, referente à Ampliação do Sistema de Esgotamento Sanitário da Área Sul (Zonas: Sul, Leste e Oeste) da Cidade do Natal/RN, de interesse da COMPANHIA DE ÁGUAS E ESGOTOS DO RIO GRANDE DO NORTE, processo nº 2010-041443/TEC/LP-0234, ficando estabelecido o prazo de 45 (quarenta e cinco) dias, a contar desta publicação, para solicitação de Audiência Pública, esclarecimentos e/ou apresentação de críticas e sugestões, conforme Resolução CONAMA Nº 009/1987.

Natal/RN, 21 de outubro de 2013
Manoel Jamir Fernandes Júnior - Diretor Geral

ESTADO DO RIO GRANDE DO NORTE
Secretaria de Estado de Meio Ambiente e dos Recursos Hídricos - SEMARH
Companhia de Águas e Esgotos do Rio Grande do Norte - CAERN

RESULTADO DE JULGAMENTO - PROCESSO LICITATÓRIO Nº 0163/2013
REGIME DIFERENCIADO DE CONTRATAÇÃO

Aviso
A Comissão Permanente de Licitação - CPL, no uso de suas atribuições legais, torna público que após análise dos Documentos de Habilitação, decidiu **INABILITAR** a empresa: **CATHAMAX CONSTRUÇÕES LTDA-EPP**. Dessa forma, fica **aprazada para 31/10/2013, às 09:00 horas**, a abertura do envelope de habilitação da empresa CANTEIRO CONSTRUÇÕES LTDA.

Natal/RN, 25 de Outubro de 2013
Edarda Correia da Costa
Presidente em Exercício da CPL

SECRETARIA DE ESTADO DA INFRAESTRUTURA/SIN
AVISO - LICITAÇÃO Nº 053/13-SIN/CONCORRÊNCIA

OBJETO: CONSTRUÇÃO DE QUADRA POLIESPORTIVA ESCOLAR, NO ÂMBITO DO PAC 2, DA ESCOLA ESTADUAL PROFESSORA MARLUCE LUCAS, EM JOÃO CÂMARA/RN. PROCESSO: Nº 91610/2013-9-SEEC. A SECRETARIA DE ESTADO DA INFRAESTRUTURA/SIN, através da sua Comissão Permanente de Licitação, torna público para o conhecimento de quem possa interessar, que às 10:00 (dez) horas do dia 29 de novembro de 2013, no Auditório da Secretaria de Estado da Infraestrutura/SIN, no Centro Administrativo do Estado, BR 101, KM 0 - Lagoa Nova - Natal/RN, estará reunida para recebimento das propostas relativas à Licitação Nº 053/13-SIN/CONCORRÊNCIA, tipo menor preço, cujo objeto é a contratação de empresa especializada com vistas a CONSTRUÇÃO DE QUADRA POLIESPORTIVA ESCOLAR, NO ÂMBITO DO PAC 2, DA ESCOLA ESTADUAL PROFESSORA MARLUCE LUCAS, EM JOÃO CÂMARA/RN. Os interessados poderão adquirir o Edital na Sede da Secretaria de Estado da Infraestrutura/SIN, no endereço supracitado, no horário das 8:00h às 12:30 horas, mediante o recolhimento de uma taxa não restituível de R\$5,00 (cinco reais). Maiores informações poderão ser obtidas por meio do telefone (084) 3232.1625/1627 e pelo fax (084) 3232.1637.

Natal/RN, 25 de outubro de 2013.
Ivoneide Oliveira de Souza Gama
PRESIDENTE DA COMISSÃO PERMANENTE DE LICITAÇÃO/SIN EM SUBSTITUIÇÃO LEGAL

SECRETARIA DE ESTADO DA INFRAESTRUTURA/SIN
AVISO - LICITAÇÃO Nº 049/13-SIN/CONCORRÊNCIA

OBJETO: CONSTRUÇÃO DE QUADRA POLIESPORTIVA ESCOLAR, NO ÂMBITO DO PAC 2, DA ESCOLA ESTADUAL PADRE JOSÉ DE ANCHIETA, EM SERRA DO MEL/RN. PROCESSO: Nº 91671/2013-5-SEEC. A SECRETARIA DE ESTADO DA INFRAESTRUTURA/SIN, através da sua Comissão Permanente de Licitação, torna público para o conhecimento de quem possa interessar, que às 08:00h (oito) horas do dia 29 de novembro de 2013, no Auditório da Secretaria de Estado da Infraestrutura/SIN, no Centro Administrativo do Estado, BR 101, KM 0 - Lagoa Nova - Natal/RN, estará reunida para recebimento das propostas relativas à Licitação Nº 049/13-SIN/CONCORRÊNCIA, tipo menor preço, cujo objeto é a contratação de empresa especializada com vistas a CONSTRUÇÃO DE QUADRA POLIESPORTIVA ESCOLAR, NO ÂMBITO DO PAC 2, DA ESCOLA ESTADUAL PADRE JOSÉ DE ANCHIETA, EM SERRA DO MEL/RN. Os interessados poderão adquirir o Edital na Sede da Secretaria de Estado da Infraestrutura/SIN, no endereço supracitado, no horário das 8:00h às 12:30 horas, mediante o recolhimento de uma taxa não restituível de R\$5,00 (cinco reais). Maiores informações poderão ser obtidas por meio do telefone (084) 3232.1625/1627 e pelo fax (084) 3232.1637.

Natal/RN, 25 de outubro de 2013.
Ivoneide Oliveira de Souza Gama
PRESIDENTE DA COMISSÃO PERMANENTE DE LICITAÇÃO/SIN EM SUBSTITUIÇÃO LEGAL

EDITAL DE CONVOCAÇÃO PARA ASSEMBLÉIA GERAL ORDINÁRIA

O SINDICATO DAS EMPRESAS DE SERVIÇOS CONTÁBEIS E DAS EMPRESAS DE ASSESSORAMENTO, PERÍCIAS, INFORMAÇÕES E PESQUISAS DO ESTADO DO RIO GRANDE DO NORTE - **SESCON/RN**, com sede e localização à Rua Romualdo Galvão, 986, B. Vermelho, Natal/RN, convoca associados e todo corpo diretivo do Sesccon/RN, para Assembléia Geral Ordinária para fins de:

Aprovação de proposta para orçamento do exercício 2014.

A realizar-se em sua sede, no dia **27 de novembro de 2013 às 17h30min.**

João Antonio de Oliveira Matias
Presidente



PREFEITURA MUNICIPAL DE NATAL
SECRETARIA MUNICIPAL DE SAÚDE
COMISSÃO PERMANENTE DE LICITAÇÃO
AVISOS DE LICITAÇÕES

A Secretaria Municipal de Saúde - SMS, situada a Rua Fabrício Pedrosa, 915, 4º piso, sala 05 - telefex: (84) 3232-8512, Areia Preta, Natal - RN, através da Comissão Permanente de Licitação e Pregoeiro(a) da licitação em lide, objetivando o grau de competitividade preconizado pela administração, torna público a realização dos certames abaixo especificados:

PREGÃO PRESENCIAL Nº 20.033/2013 - Aquisição de pneus automotivos, câmaras de ar, protetores e pneus, a ser realizado no dia 11.11.2013 às 9h30min.; **PREGÃO PRESENCIAL Nº 20.041/2013** - Aquisição de material permanente do tipo macas/divãs regulável para fisioterapia, a ser realizado no dia 12.11.2013 às 9h30min.; **PREGÃO PRESENCIAL Nº 20.042/2013** - Contratação de empresa para esgotamento de fossas e caixas de gorduras, através de sucção de carraças e transportes de detritos para atender as necessidades das Unidades Básicas de Saúde e Unidades de Atenção Especializada a Saúde da SMS, a ser realizado no dia 11.11.2013 às 11 horas; **PREGÃO PRESENCIAL Nº 20.045/2013** - Contratação de empresa para fornecimento de água mineral acondicionada em garrações de 20 litros, a ser realizado no dia 08.11.2013 às 11 horas; **PREGÃO PRESENCIAL Nº 20.048/2013** - Aquisição de aparelho de emissões otoacústico, a ser realizado no dia 12.11.2013 às 11 horas; **PREGÃO PRESENCIAL Nº 20.049/2013** - Contratação de empresa especializada na locação de veículos (fiets com e sem motoristas), a ser realizado no dia 11.11.2013 às 14 horas; **PREGÃO PRESENCIAL Nº 20.050/2013** - Contratação de empresa especializada na confecção de fardamentos para as Unidades de Pronto Atendimento de Cidade da Esperança e Pajuçara, a ser realizado no dia 08.11.2013 às 9h30min.; **PREGÃO PRESENCIAL Nº 20.051/2013** - Registro de Preços Nº 20.001/2013 - Aquisição de medicamentos a ser realizado no dia 08.11.2013 às 14h00min. Os Editais com as especificações e demais detalhes encontram-se à disposição dos interessados, no endereço acima citado, no horário das 08h00min às 13h00min horas, de segunda a sexta-feira e no site da Prefeitura Municipal do Natal: www.natal.rn.gov.br, conforme requisitos e condições legais dispostos na Legislação pertinente.

Natal/RN, 17 de outubro de 2013.
José Ivam Pinheiro - Presidente da CPL

ROBERTO ALEXANDRE LEILOEIRO OFICIAL

cosern
Grupo Neenergia

LEILÃO COSERN
Data: 09/NOVEMBRO/2013, ÀS 09HS
LOCAL: Estacionamento II do Edif. Sede da COSERN, com acesso pela Rua Capitão Silveira Barreto - Baldo - Natal/RN

53 VEÍCULOS DE DIVERSOS ANOS E MODELOS:
FIAT: UNO MILLE FIRE FLEX, UNO MILLE ECONOMY, STRADA FIRE FLEX // **GM:** S10 COLINA S 4X4, IMP/GMC 14190 // **HONDA:** HONDA CIVIC CLXS FLEX // **HYUNDAI:** SANTA FÉ GLS V6 (BLINDADAS) **TOYOTA:** HILUX CS 4X4, HILLUX 4CSL DX, HILLUX 2C5L, HILLUX CD 4X4, **YAMAHA:** XTZ-125.

VISITAÇÃO: DE 04 A 08 DE NOVEMBRO DE 2013, NO HORÁRIO DAS 09:00HS ÀS 12:00HS E DAS 14:00HS ÀS 17:00HS

EDITAL E INFORMAÇÕES NO TITULÁRIO DO LEILOEIRO:
Rua Açú nº 520 - Edf. Palladium - Loja 04 - Tiriol - Natal/RN - CEP: 59.020-110
ou nos tels.: (0**84) 3221-3172 | 9982-1625 | 9969-5336
Site: www.robertoalexandre.com.br

MATÉRIA AINDA TRAMITA NO SENADO

"Até que a morte os separe" é o tema do trabalho que está fazendo a abordagem em torno da tipificação especial do feminicídio no Código Penal. A estudante Isabella Lauer, autora do estudo, explica que da mesma forma que a frase é utilizada para unir um casal, também caracteriza o aumento dos casos de assassinatos de mulheres por seus companheiros.

Nos panfletos de divulgação, a imagem de uma noiva com hematomas pelo rosto e pelo corpo ilustram a frase adotada como tema

da campanha. O trabalho defende o projeto de lei que tramita no Senado, baseando-se em números que comprovam o aumento de casos no Brasil. Segundo conta, entre 2000 e 2010 quase 44 mil mulheres foram assassinadas no Brasil e 41% delas foram mortas em suas próprias casas, grande parte por seus maridos ou companheiros.

"Ainda há o preconceito cultural que leva a isso por falta de informação e esclarecimento, embora a Constituição já tenha equiparado os direitos entre homem e mu-

PREFEITURA MUNICIPAL DE PENDÊNCIAS/RN

EXTRATO DE CONTRATO DA LICITAÇÃO TOMADA DE PREÇOS Nº 011/2013

CONTRATANTE: PREFEITURA MUNICIPAL DE PENDÊNCIAS/RN - CONTRATADA: NOVO HORIZONTE CONST. MONTAGENS E SERVIÇOS LTDA / CNPJ 08.208.564/0001-26. OBJETO: **Contratação de empresa do ramo de engenharia que possa executar os Serviços Reforma e Revitalização do Cemitério Público São Francisco, Localizado no Município de Pendências/RN, vencedora do certame licitatório acima mencionado com o com o valor global de R\$233.575,80 (duzentos e trinta e três mil quinhentos e setenta e cinco reais e oitenta centavos).**

DATA: 25.10.2013.

ASSINATURA: **IVAN DE SOUZA PADILHA** - PREFEITO MUNICIPAL
NOVO HORIZONTE CONST. MONTAGENS E SERVIÇOS LTDA.

PREFEITURA MUNICIPAL DE TIBAU DO SUL

AVISO DE LICITAÇÃO - PREGÃO PRESENCIAL SRP Nº 038/2013.

O Pregoeiro do Município de Tibau do Sul/RN, no uso de suas atribuições legais, torna público que está aberta licitação na modalidade Pregão Presencial, do tipo menor preço por item, para o REGISTRO DE PREÇOS PARA AQUISIÇÃO DE GÊNEROS ALIMENTÍCIOS PARA AS DIVERSAS SECRETARIAS DESTA MUNICÍPIO. A sessão pública dar-se-á no dia 12/11/2013, às 9h, na sede da Prefeitura Municipal de Tibau do Sul/RN. O Edital estará à disposição dos interessados na sede do Executivo Municipal no horário das 08h às 13h.

Tibau do Sul/RN, 25/10/2013.

Janderson Araújo Nôga de Oliveira - Pregoeiro.

Social

“ Eu poderia suportar, embora não sem dor, que tivessem morrido todos os meus amores, mas enlouqueceria se morressem todos os meus amigos”

Vinicius de Moraes (1913 – 1980)
Diplomata, dramaturgo, jornalista, poeta e compositor carioca

E-mail
sadepaula@novojornal.jor.br

Fones
84 3342.0358 / 3342.0350

Sadepaula



VOCÊ SABIA

Que de olho na prevenção, a Construtora e Incorporadora Estrutural, aderiu à campanha do Outubro Rosa? Que na próxima segunda, às 9h, a empresa realiza uma palestra com integrantes da Rede Feminina de Combate ao Câncer, grupo voluntário da Liga Norte-Riograndense Contra o Câncer e responsável pela programação do Outubro Rosa em Natal? Que a direção da Construtora acredita na importância da prevenção e traz as voluntárias para orientar homens e mulheres sobre a importância da realização de exames?



► Elias Medeiros, Araken Farias e Glaydson Batalha na gravação do programa O Poder, na TV União

XVIII CONVOCC

A Casa Durval Paiva participa de 27 a 30/10, em Fortaleza, do XVIII Congresso Nacional de Voluntários e Instituições de Apoio à Criança e ao Adolescente com Câncer. O Congresso encerrará com a passeata 'Novembro Dourado', abrindo a campanha do Dia Nacional de Combate ao Câncer Infanto-juvenil.



► O cover de Michael Jackson, o Gleidson Jackson, abalando hoje no Halloween do Aquaria Natal Hotel

Dia das Bruxas

Para comemorar o Halloween, o Aquaria Natal Hotel apresenta em seu palco, às 19h, o show com o cover oficial do astro pop Michael Jackson do Nordeste, Gleidson Jackson, que está entre os 10 melhores covers do rei do pop no mundo. O cearense Gleidson Jackson e seus bailarinos pretendem surpreender o público natalense com efeitos especiais e coreografias inspiradas nas turnês "Dad", "Dangerous", "History" e "This is It" do cantor americano.



► Mikaely, Marcia e Giovana, no Dia do Cerimonialista promovida pela FIERN

No Dom

Hoje tem Ideraldo & Banda, a partir das 20h, tocando o melhor do samba e da música popular brasileira, no Dom Vinicius. Couvert a R\$ 10,00.

Multimarca

A reinauguração da loja Rio Center do Natal Shopping promete dar o que falar. Em suas araras, os clientes poderão conferir diversos looks das tendências para o verão 2014 direcionados aos públicos: feminino, masculino e infantil.



► Silvio Bezerra e a governadora Rosalba Ciarlini em recente evento social

Brasil x Cuba

O lutador potiguar Ronny Markes está na reta final da preparação para a luta contra o cubano Yoel Romero no UFC Fight Night 31, marcado para o dia 6 de novembro, nos Estados Unidos. E, diante do adversário, que já conquistou até medalha olímpica no wrestling, também conhecido como luta olímpica, Ronny quer mostrar que tem um dos melhores jogos de queda do UFC.

Feirão

Depois do grande sucesso das duas edições anteriores, a Ecocil realiza até domingo na sua central de venda (BR 101 – ao lado do Makro) o “3º Feirão Ecocil Servidores Públicos”. Serão oferecidas vantagens exclusivas e condições especiais para servidores públicos federais, estaduais e municipais, como preço congelado, financiamento de até 90% e até seis meses para começar a primeira parcela do financiamento. A incorporadora também disponibiliza no estande uma equipe que fará pré-aprovação de crédito na hora. São apartamentos de dois e três quartos, em condomínios com área de lazer completa e localizados nas áreas mais valorizadas de Natal, com obras adiantadas ou prontas para morar.



► Ingrid França e Mariana Oliveira na reinauguração do salão Bem Você, no CCAB de Petrópolis

A confissão

Uma mulher entra numa igreja no Rio de Janeiro e dirige-se ao confessionário.
– Padre, quero me confessar!
– Pois não, minha filha. Quais são seus pecados?
– Fui infiel ao meu marido, padre. Sou aspirante a atriz da TV Globo e há 2 semanas dormi com o Cauã Raymond. Na semana passada dormi com o Caio Castro. E esta semana, dormi com o Malvino Salvador.
– Lamento, filha, mas não posso dar-lhe a absolvição.
– Por quê? A misericórdia do Senhor não é infinita?
– Sim, filha, a misericórdia de Deus é infinita, mas Ele jamais vai acreditar que você esteja arrependida...!

Viva a literatura

Com base no projeto anual, "Literatura na escola: o ideal e o possível", os alunos da Educação Infantil e do Ensino Fundamental, da Escola Espaço Educação, irão realizar nos dias 3 e 4 de dezembro, às 16h30, na própria escola, uma culminância que faz parte da Mostra Cultural da instituição de ensino. Nesta edição os projetos foram divididos em três fases e quem for visitar a Mostra irá fazer uma viagem pela literatura, através de pinturas, releituras de obras e apresentação musical.

Miranda
Tecnologia para pessoas
Natal 2010-1010 | Mossoró 3422-7222 | miranda.com.br

PÃO & COMPANHIA.
SETE VEZES SEGUIDAS
O MELHOR PÃO
DE NATAL SEGUNDO
A REVISTA VEJA.
Petrópolis 3211-4829 | Ponta Negra 3219-0804 | www.paoecia.com.br

Hoje no
Dom Vinicius
Ideraldo e banda
Cantando Samba e MPB.
A partir das 20:00h.
Rua Ângelo Varela, 1041 - Tirol | 84 3201.4310

Novo flash

A rede de loja Cattan chega a Natal com o conceito Fast Fashion, na Av. Rio Branco.

- Fotos**
1. Andrea Schultz, Kelly Fonseca, Rodrigo Galvão e Mariana Albuquerque
 2. Monique Rego, Allan Filipe, Jeane Kienen e Thaysa Belo
 3. Suzana Schott, Raffaella Rosito e Tinesa Emerenciano
 4. Fernando Catão, Fernanda Catão, Aletheia Soares e Flávio Catão, Anfitrião do dia
 5. Olga Barbalho, Victor Maia e Carol Pacheco
 6. Vitória Lins, Raiane Cavalcanti e Bárbara Varela



Cultura

A VOZ DE SWELLEN PIMENTEL

/ THE VOICE BRASIL / MAIS UMA POTIGUAR É SELECIONADA PARA REALITY SHOW DA GLOBO; A FILHA DO VEREADOR SANDRO PIMENTEL ESCOLHEU O CANTOR DANIEL PARA SER SEU TÉCNICO

HENRIQUE ARRUDA
DO NOVO JORNAL

SE NA PRIMEIRA semana do reality show "The Voice Brasil" Carlinhos Brown rendeu-se à voz de Simona Talma, selecionando a cantora natalense para o seu time, na última quinta-feira, 24, foi a vez de Swellen Pimentel ser escolhida para participar da atração global, tornando-se, portanto, a segunda potiguar confirmada nesta edição do programa que tem como objetivo revelar novos talentos musicais.

Nesta primeira fase do programa, as audições ocorrem "às cegas", ou seja, os jurados ficam de costas para o palco, cada um sentado em sua cadeira e, somente se a voz do candidato agrada, ele aperta um botão que gira automaticamente a cadeira em direção ao cantor, selecionando-o para o seu time. Método que justifica o nome da atração "The Voice", originalmente holandesa.

Swellen, 19, subiu ao palco do programa escolhendo a música "Ovelha Negra", de Rita Lee e com exato 1 minuto e 7 segundos de apresentação, o cantor Daniel apertou o botão, virando sua cadeira para ela, seguido por Lulu Santos que também entrou na disputa pela "princesa potiguar", título que recebeu informalmente de uma brincadeira entre os quatro jurados da atração: Daniel, Lulu Santos, Claudia Leitte e Carlinhos Brown.



► Depois de Simona Talma, outra cantora potiguar é selecionada para o programa The Voice Brasil: Swellen Pimentel

Caso mais de um jurado vire a cadeira, como aconteceu no caso de Swellen, é o próprio candidato quem escolhe em qual time ele pretende ficar. Após afirmar que era uma escolha muito difícil, já que tinha crescido ouvindo todos eles, a cantora apontou para Daniel e disse "Eu quero você", fazendo referência à frase utilizada pelos jurados no programa.

A participação da potiguar no episódio desta quinta-feira durou quase seis minutos. Logo após se apresentar, Lulu Santos lhe agradeceu por ter "trazido a Rita pra gente, porque a gente ama a Rita Lee e é sempre bacana ouvir uma

música dela, sobretudo por uma pessoa jovem como você", disse o cantor, pedindo ainda que ela o escolhesse. "Você tem tanto pra crescer ainda e eu sou a pessoa certa pra fazer isso. Vamos cortar logo a besteira", brincou.

Em seguida, Swellen começou a cantar novamente um trecho da música, desta vez acompanhada por todos os jurados. "Que honra cantar com vocês", soltou empolgada. "Você colocou certinha a sua voz. Parabéns", elogiou Daniel minutos antes de ser escolhido por ela e subir ao palco para conduzir a cantora até os bastidores.



► Swellen Pimentel cantou Rita Lee

UM TECLADO NO COMEÇO

Antes de sua audição, Swellen concedeu uma entrevista ao apresentador do programa, Tiago Leifert, contando que começou na música a partir de um teclado que ganhou do pai quando tinha 5 anos. "Eu sempre escutava as mesmas músicas, aí vi que tava saindo som dali. Quando meu pai veio me perguntar com quem eu tinha aprendido aquilo, eu disse 'sozinha papai'", contou a cantora, filha do vereador Sandro Pimentel (Pso).

Mais tarde, ao começar a tirar as primeiras notas do violão, o pai fez questão de lhe presentear com uma guitarra, quase a mesma época em que Swellen se tornou guitarrista de um grupo de pagode até fazer testes para outra banda, dessa vez de forró. "Fiz teste para ser cantora de forró, daí não consegui passar e fiquei pra fazer backing vocal. Disseram que minha voz não servia para cantar", con-

tou ao apresentador.

A menina, que no final do ano se forma em Relações Públicas pela Faculdade Natalense de Ensino e Cultura (FANEC), reconhece que seu gênero favorito é o rock, mas não se opõe a ouvir ou cantar músicas de outros estilos. "O The Voice vai mudar tudo na minha vida. Acho que todo músico tem esse sonho, de mostrar seu trabalho pra sua cidade e pro seu país. Eu falei, e vai ser dessa vez", finalizou otimista.

Esta não é a primeira vez que Swellen tenta participar do programa. Como todo bom brasileiro, no ano passado ela só se preocupou em gravar o vídeo para a inscrição no último dia do prazo, mesmo dia em que sentiu uma forte dor e teve de ser internada às pressas. A cirurgia de apendicite acabou com suas possibilidades, já que ficou impossibilitada de cantar por alguns dias.

FÃ NÚMERO 1

Este ano, com a ajuda da câmera do celular do pai, Swellen gravou o vídeo no tempo adequado e conseguiu ser selecionada para a avaliação dos quatro jurados. A jovem é a única da família com dons musicais. Seu irmão mais velho, Swendell Pimentel, tem 24 anos e é formado em administração. A reportagem não conseguiu falar com Swellen, porque pelo contrato com a Rede Globo ela não pode conceder entrevistas a outros veículos de imprensa.

Todos os seus shows contam com a presença do seu pai. O vereador Sandro Pimentel preferiu não prolongar a conversa com a reportagem para evitar complicação com a emissora de tv, mas admitiu que sempre apoiou a filha, desde quando percebeu que o caminho dela já estava traçado.

"Sempre incentivei porque acho que os filhos não devem ser uma extensão dos pais. Toda vez



► Sandro Pimentel: pai e apoiador

que ela faz um show, eu vou, não importa onde seja. Sou eu que ligo todos os equipamentos e preparo o palco para a apresentação", garantiu o fã número 1 de Swellen Pimentel, revelando também admirar bastante o trabalho do cantor Daniel, a quem a filha escolheu para ser o seu técnico no programa. "Nunca fomos a um show dele, porque nunca tivemos oportunidade", avalia.

PRÓXIMA FASE

Swellen fez a audição acompanhada do irmão mais velho e de sua mãe, Solange Praxedes. Agora, seu próximo desafio é resistir às fases das batalhas, na qual os cantores de um mesmo time duelam entre si, cantando juntos a mesma música. O melhor, na avaliação do próprio técnico, continua no programa. A vencedora do The Voice Brasil 2 ganhará um contrato com a Universal Music, um carro, gerenciamento de carreira e um prêmio no valor de R\$ 500 mil.

Em entrevista ao blog "Ao Vivo de Marte" (novojournal.jor.br/aovivodemarte), a cantora Ellen Oléria, vencedora da primeira edição do programa, questionada sobre qual dica daria para Simona Tal-

ma e, conseqüentemente para mais alguma potiguar que entrasse no programa, disse o seguinte:

"A dica que eu tenho dado pra todo mundo, independente da área de atuação, é que quando a gente faz alguma coisa com verdade, não importa o fim, importa o caminho, a caminhada. Se joga e vai inteira. Acho que é assim que a gente faz as coisas. Quando tem verdade e paixão, ninguém segura a gente não. Existem inúmeras maneiras de se fazer o que fazemos, e o programa de TV é apenas uma delas", respondeu.

A cantora esteve na cidade no dia 8 de outubro para participar da 11ª edição do Prêmio Hangar de Música, na qual foi premiada como a Revelação Musical do Ano.



Editor
Moura Neto

E-mail
mouraneto@novojournal.jor.br

Fones
84 3342.0358 / 3342.0350



► Swellen Pimentel comemora a classificação com a família



Siri no coco e risoto integral ao limone.

Ingredientes siri: ½ kg de carne de siri pré cozida. 1 cebola grande picada. 1 tomate grande picado. 2 dentes de alho picados. 1/2 pimentão vermelho picado. ½ litro de leite de coco. ½ maço de cebolinha picada. ½ taça de vinho branco. ½ maço de coentro picado. 100ml de azeite. Sal e pimenta do reino a gosto.

Ingredientes risoto: 2 xícaras de arroz arbóreo integral. 1 dente de alho. 1/2 cebola pequena picada. 1 sachet de caldo de legumes. 1 taça de vinho branco seco. 100g de manteiga sem sal. Suco de 1 limão. 1l de água. Azeite. Sal e pimenta do reino a gosto.

Modo de preparo

Siri: Refogar a cebola, o alho e o pimentão no azeite, até a cebola ficar transparente. Colocar o tomate e o vinho e deixar ferver. Colocar a carne de siri e fritar por 5 minutos. Temperar com sal e pimenta a gosto. Após 3 minutos, colocar o leite de coco e deixar ferver por 5 minutos. Colocar a cebolinha e o coentro, misturar e servir.

Risoto: Refogar o arroz na panela de pressão com azeite, alho e cebola. Colocar ½ litro de água e deixar na pressão por 10 minutos. Colocar na panela mais um copo de água e acrescentar o caldo de legumes e o suco de limão. Mexer bem. Acrescentar o vinho após 5 minutos. Colocar a manteiga para finalizar e servir.

Assista hoje, às 10h30, no Papo de Fogão e aproveite para guardar a receita.

Com Márcio Freire e Fernando Amaral



Convidado: Tarcísio Barreto, é empresário, veterinário e pai de uma filha.



PAPO de FOGÃO

Twitter Facebook Instagram papodefogao



REPERCUSSÃO

Diferente de Simona Talma, que já é conhecida na cidade, a maioria dos potiguares parecia não saber de quem se tratava a jovem cantora potiguar anunciada entre um bloco e outro do episódio desta quinta-feira. No entanto, ela já canta há alguns anos em bares e restaurantes, principalmente aos finais de semana, e também faz apresentações em eventos particulares como casamentos e aniversários.

Até a participação dela ser exibida, perto do final da atração, muitos citavam, principalmente no twitter, que não conheciam seu trabalho. No geral, o público aprovou a escolha da música. Além de elogiar sua voz pessoalmente, durante o número, o cantor Daniel também estendeu os comentários carinhosos ao twitter. "Linda a voz de Swellen, bem vinda ao #TheVoiceBrasil #TeamDaniel", tuitou logo após a apresentação do programa que, nesta primeira fase, é gravado.

Em seu perfil oficial do twitter, Swellen Pimentel também se manifestou sobre a apresentação. "PIRANDO LIGADA NO THE VOICE #VAMOQUEVAMO", tuitou. Em poucos minutos seu perfil no facebook também se encheu de elogios vindos de amigos e novos fãs, parabenizando-lhe pela conquista. "Representou bem nosso estado, desejo muita sorte amiga Swellen Pimentel vc vai longe", dizia um dos comentários.



Editor

Viktor Vidal

E-mail

viktorvidal@novojornal.jor.br

Fones

84 3342.0358 / 3342.0350

SPRINT FINAL

/ CÁLCULOS / AMÉRICA FAZ HOJE, CONTRA O CEARÁ, O PRIMEIRO DOS TRÊS ÚLTIMOS JOGOS QUE AINDA RESTAM NO NAZARENÃO ATÉ O FIM DO CAMPEONATO: AO TODO, PRECISA DE MAIS DEZ PONTOS EM SETE PARTIDAS

LEONARDO ERYZ
DO NOVO JORNAL

O AMÉRICA TENTA abrir hoje, contra o Ceará, no Nazarenão, às 15h20, a somatória final dos números previstos para mantê-lo na Série B: 46 pontos. Atualmente com 36, na 14ª colocação, o Alvirrubro tem mais sete jogos pela frente, sendo três em casa – o primeiro hoje.

O time quer esquecer a derrota para o Boa Esporte na rodada passada, quando levou um gol no último minuto de partida depois de ter buscado o empate aos 45 da etapa final. O resultado, apesar de sentido, não alterou o planejamento do time, que segue fora da zona de rebaixamento da Série B. O revés, no entanto, encerrou a invencibilidade do técnico Leandro Sena como treinador. Diante do Ceará, o comandante Alvirrubro quer dar a volta por cima, vencer e diminuir ainda mais os cálculos na luta contra a Série C.

Segundo Sena, a intenção do clube é fazer 46 pontos ao final da Segundona. Ele projeta três vitórias e um empate para não correr riscos de voltar à zona de degola.

E com o jogo em Goianinha, o time tem tudo para reduzir em três pontos as contas do treinador. Isso porque Leandro Sena venceu as duas partidas que comandou no Nazarenão. Mas o jogo em casa só será possível graças a um efeito suspensivo conseguido pelo clube. O América havia sido julgado e punido com a perda de um mando de campo pelo Superior Tribunal de Justiça Desportiva por conta de um erro cometido contra a torcida do Paysandu no dia 14 de setembro,



FOTOS: FÁBIO CORTÉZ / NJ

► Em boa fase, Rodrigo Pimpão está sendo fundamental na reta final do América

em jogo válido pela 22ª rodada da Série B.

Com o efeito suspensivo e com a autorização para atuar no Nazarenão, o Alvirrubro tentará chegar à quarta vitória nas últimas cinco rodadas. Caso saia vitorioso do duelo diante do Ceará, Leandro Sena será o técnico que mais venceu no comando do América nesta Segundona.

Apesar de estar há menos de um mês como treinador (fez o primeiro jogo no dia 8 de outubro), ele já igualou Pintado – quem mais ganhou – em número de vitórias (3). Argel

Fucks, por sua vez, bateu apenas dois adversários pelo Dragão, enquanto Roberto Fernandes fez uma vítima.

O que mais destoa neste momento é que Sena é quem tem menos tempo de casa, entre todos os que passaram pelo clube da Rodrigues Alves nesta Série B. Pintado foi quem mais teve tempo de casa – apesar de períodos parecidos para os demais. Ele permaneceu por dez rodadas no clube, enquanto Fernandes ficou nove e Argel Fucks um pouco menos, oito.

Para essa partida, especificamente, o treinador

americano ainda não tem definido qual time entrará em campo. A única dúvida é a volta ou não do volante Márcio Passos, o que pode gerar uma mudança no esquema tático do Dragão.

Se na partida anterior, o escolhido para a vaga do camisa 5 (que já estava machucado) foi o também volante Daniel, dessa vez a história não deverá se repetir. Sem Márcio Passos, Leandro Sena esboçou o América com três atacantes diante do Ceará hoje.

Com isso, Pardal ganharia a condição de titular para atuar ao lado de Rodrigo Pimpão e

Max no comando de ataque, com Coutinho, Fabinho e Régis no meio de campo. A ausência do volante, no entanto, ainda não foi confirmada. Ele passará por um teste no vestiário antes da partida para saber se terá condições de jogo.

Por outro lado, quem está confirmado para a partida é o zagueiro Cléber, que cumpriu suspensão automática diante do Boa Esporte, mas volta ao time na vaga de Edvânio.

CEARÁ

Desde que o treinador Sérgio Soares assumiu o comando

do Ceará, o time começou a se aproximar do bloco de cima da Série B. Hoje com 47 pontos, o Vovô está a apenas três do Paraná, quarto colocado. Mais: o time não perde há seis partidas na Segundona.

Apesar disso, nos três confrontos mais recentes, o Ceará também não conseguiu sair vencedor. Foram três empates e todos por 1 a 1. Para essa partida, o treinador terá o retorno de três titulares que não participaram da rodada passada.

O zagueiro Potiguar e os meias Lulinha e Rogerinho voltam ao time principal. Com isso, Sérgio Soares terá time completo para encarar o Dragão em Goianinha, cantando ainda com a dupla de ataque Magno Alves e Motta.

FICHA TÉCNICA

AMÉRICA

Andrey; Norberto, Cléber, Edson Rocha e Wanderson; Márcio Passos (Adriano Pardal), Coutinho, Fabinho e Régis; Rodrigo Pimpão e Max.

Técnico: Leandro Sena

CEARÁ

Fernando Henrique; Marcos, Potiguar, Gustavo e Vicente; João Marcos, Ricardinho, Lulinha, e Rogerinho; Mota e Magno Alves.

Técnico: Sérgio Soares

Local: Estádio Nazarenão, em Goianinha-RN

Horário: 15h20

(horário de Natal)

Árbitro: Guilherme Ceretta de Lima-SP

/ DESFALCADO /

ABC vai em busca dos pontos perdidos contra o Oeste

O TIME TITULAR que conquistou a marca de seis vitórias consecutivas na Série B e tirou o ABC da zona de rebaixamento da Segundona, seis jogadores estão de fora da partida de hoje contra o Oeste, em Itápolis. Problema para o treinador Roberto Fernandes, que perdeu atletas por questões médicas, de indisciplina e suspensão.

Para o jogo de hoje, o setor mais afetado é o ofensivo, que não terá Júnior Timbó, Giovanni Augusto e Gilmar, trio fundamental na recuperação do clube na competição. Além deles, o volante Daniel Paulista, o lateral-direito Somália e o zagueiro Flávio Boaventura estão de fora da partida.

O volante, por sinal, é uma preocupação para Roberto Fernandes, já que também ficará de fora do clássico diante do América. Isso porque o jogador foi expulso de maneira direta na partida contra o Paysandu na rodada passada, além de receber o terceiro amarelo – que rende

a ausência em um jogo. Por essa razão, cumprirá duas partidas de suspensão automática.

Outro ainda sem previsão de retorno é o zagueiro Flávio Boaventura, que mesmo depois de ser punido financeiramente pela diretoria em função da expulsão no jogo contra o Guaratinguetá, não foi relacionado para o jogo. Giovanni Augusto, por sua vez, que também estava envolvido na confusão, está no departamento médico.

Com isso, parte do time que tirou o clube da zona de degola está fora de combate. E o rendimento do ABC também caiu. O clube perdeu as últimas duas partidas: diante do Guaratinguetá, por 4 a 2, no Frasqueirão, e por 1 a 0 contra o Paysandu, no Mangueirão. Isso exatamente logo após as seis vitórias consecutivas.

Mas se o Alvinegro potiguar não vence há duas rodadas, o Oeste, adversário de hoje, não sai vitorioso de campo há quatro

jogos. E na partida da semana passada foi derrotado pelo ASA, lanterna do campeonato, e que não vencia há dez jogos, por 3 a 0.

Atualmente o time de Itápolis também briga contra o rebaixamento à Série C do Brasileiro. O rubro-negro tem 36 pontos – um a mais que o ABC – e é o 15º colocado da Segundona. Ou seja, o confronto de hoje é direto e caso o Elefante saia vencedor, passa o Oeste na tabela de classificação.

MULTA

No julgamento ocorrido ontem no Superior Tribunal de Justiça Desportiva, o ABC foi multado pelo ocorrido nas partidas diante do Boa Esporte (quanto trancou o portão do vestiário) e Joinville (pelo atraso para entrar em campo). Ao todo, o clube terá de pagar R\$ 8 mil, enquanto o presidente do clube, Rubens Guilherme Dantas foi punido e terá de desembolsar R\$ 10 mil.



► Roberto Fernandes mudou o meio de campo e deve escalar Tony



FICHA TÉCNICA

OESTE

Fernando Leal; Arnaldo, Dezinho, Ligger e Piauí; Adriano Alves, Cesar Gaúcho, Marcos Paraná e Pablo; Lele e Bruno Batata

Técnico: Renan Freitas

ABC

Wilson Júnior; Toty, Rogélio, Lino e Wesley Bigú; Edson, Bileu, Serginho (Tony) e Erick Flores; Alvinho e Rodrigo Silva

Técnico: Roberto Fernandes

Local: Estádio Amaro, em Itápolis-SP

Horário: 15h20

Árbitro: Marcelo de Lima Henrique - RJ