

VITÓRIA PÕE ABC MAIS PERTO DA SÉRIE B 2015

Jogando na Arena das Dunas, com 16 mil presentes, ABC vence o Ceará e fica bem perto da permanência na Série B.



► Somália fez o único gol da partida, resultado importante para o time

AMÉRICA EMPATA E MANTÉM A ESPERANÇA

Alvirrubro empata e agora só permanece na Série B se vencer próximos jogos e for beneficiado por resultados ruins de outros times.



► Após penalti no goleiro Andrey, Arthur Maia marcou aos 44 do 2º tempo

ESTADO PODE SER PIONEIRO NA ADOÇÃO DO ORÇAMENTO IMPOSITIVO

EXEMPLAR DE ASSINANTE

NOVO

JORNAL

www.novojornal.jor.br

R\$ 2,00

Ano 4
1542
Natal-RN
Quarta-Feira
19 / Novembro / 2014



10 E 11. CIDADES

FOTOS: ARGEMIRO LIMA / NU

3. PRINCIPAL

SECRETÁRIO CULPA UNIÃO POR FALTA DE VERBAS

► **MERRECA** / SECRETÁRIO DE SEGURANÇA ELIÉSER GIRÃO DIZ QUE ESTADO SÓ RECEBEU R\$ 300 MIL DOS R\$ 29 MILHÕES PREVISTOS PELO PROGRAMA BRASIL MAIS SEGURO

12. CIDADES

ARGEMIRO LIMA / NU



MINISTÉRIO LIBERA R\$ 5 MI PARA MÃE LUIZA

O Ministério da Integração Nacional liberou ontem R\$ 5,6 milhões para a Prefeitura de Natal realizar as obras de recuperação da encosta de Mãe Luiza que desabou desde junho passado.

7 E 8. ECONOMIA

ARGEMIRO LIMA / NU

DE PARA PAGTO DE PESSOAL E (2014 x 2013)

DO PODER EXECUTIVO	2014	2013	VARIAÇÃO 2014 X 2013
ESTADO DO RN	4.750.784.933	5.122.879.280	(7,4%)
FUNDO DE PREVIDÊNCIA SOCIAL	1.249.183.101	1.009.888.824	23,7%
MUNICÍPIO	4.432.893.149	5.915.389.458	(25,1%)
SECRETARIA DE SEGURANÇA	518.838.100	533.217.710	(2,9%)
SECRETARIA DE SAÚDE	297.352.770	337.983.000	(12,0%)
SECRETARIA DE EDUCAÇÃO	148.720.840	157.130.500	(5,4%)
SECRETARIA DE CULTURA	25.717.810	23.351.000	10,1%
SECRETARIA DE DESENVOLVIMENTO ECONÔMICO	1.088.584.426	1.090.320.511	(0,2%)
SECRETARIA DE TRANSPORTES	2.432.244.232	2.478.075.238	(1,9%)
SECRETARIA DE INFRAESTRUTURA	1.027.799.720	1.030.937.320	(0,3%)
SECRETARIA DE ADMINISTRAÇÃO	875.815.533	867.252.422	0,9%
TOTAL	13.771.850.354	14.962.176.818	(8,0%)

► Melquisedec Morreira, do Dieese

INVESTIMENTO EM QUEDA, SEM DESEQUILÍBRIO

Estudo do Dieese aponta que investimentos no RN foram reduzidos pela metade, mas que contas estão equilibradas.



Terminal estreia bem, mas perde por W.O.

Terminal de Passageiros recebeu ontem primeiro cruzeiro, com mais de 400 turistas estrangeiros. No entanto,

praticamente ninguém parou para consumir porque os ônibus de turismo pararam ao lado da embarcação.

WWW.IVANCABRAL.COM



2. ÚLTIMAS

EDUARDO VIANA ELEITO DIRETOR DO SEBRAE

Atual gerente de marketing, Eduardo Viana foi eleito diretor de operações do Sebrae-RN. José Vieira vai presidir novo conselho.



Editor

Everton Dantas

E-mail

evertondantas@novojournal.jor.br

Fones

84 3342.0358 / 3342.0350

/ LAVA JATO /

JUIZ ESTENDE A PRISÃO DE EXECUTIVOS E EX-DIRETORES

O JUIZ FEDERAL Sergio Moro estendeu a prisão de cinco executivos de empreiteiras e do ex-diretor da Petrobras Renato Duque para 30 dias. Eles tiveram a prisão temporária –de cinco dias, feita para instruir a ação penal– convertida em prisão preventiva. Com duração de 30 dias prorrogáveis por mais 30, a prisão preventiva é aplicada quando o juiz considera que há possibilidades de o réu continuar a praticar crimes, interferir no processo, ameaçar testemunhas ou deixar o país –todas essas razões foram citadas no pedido dos procuradores e aceitas pelo juiz.

Tiveram a prisão prorrogada dois integrantes da cúpula da Camargo Corrêa: João Auler, presidente do conselho, e Danton Avancini, presidente da empreiteira. José Aldemário Pinheiro Filho e Mateus Coutinho de Sá Oliveira, respectivamente presidente e diretor financeiro da OAS, também vão ficar presos por 30 dias, a princípio. O juiz estendeu também o período de prisão de Ricardo Pessoa, presidente do grupo UTC/Constran.

Na decisão, o juiz afirma que o presidente da OAS “seria o principal responsável pelos crimes no âmbito do grupo empresarial, sendo citado por todos os colaboradores”. Colaboradores são aqueles que fizeram acordo de delação premiada. O MPF havia pedido conversão da temporária em preventiva para dez réus, mas o juiz negou em quatro dos casos.

MAIS EM POLÍTICA 5

/ SAÚDE /

CIENTISTAS CRIAM TESTE QUE PREVÊ MAL DE ALZHEIMER

UM EXAME DE sangue que pode antecipar o diagnóstico de mal de Alzheimer em até dez anos foi apresentado por cientistas americanos. Eles descobriram que portadores da doença têm alterações em um receptor de insulina no cérebro que podem ser detectadas anos antes de o alzheimer se tornar perceptível.

Segundo Ed Goetzl, do National Institute on Aging, a descoberta ainda precisa ser replicada em grandes grupos.

Por enquanto, foram examinados 174 indivíduos. Ainda não se conhece cura para a doença, mas há tratamentos que podem barrar, ao menos parcialmente, o seu agravamento. O estudo foi apresentado no congresso da Sociedade de Neurociência dos Estados Unidos. Uma empresa da Califórnia já manifestou interesse em desenvolver, no futuro, uma versão comercial do teste.

TUDO IMPORTA

/ POTIGUARES / ABC VENCE E DÁ UM PASSO IMPORTANTE PARA SE MANTER NA SÉRIE B; AMÉRICA EMPATA FORA DE CASA E MANTÉM CHANCES DE EVITAR REBAIXAMENTO



▶ Somália marcou aos 34 da segunda etapa e garantiu a vitória



▶ Até os 44 do 2º tempo Ponte Preta venceu com 2 gols de Rafael Costa

ALEXANDRE FILHO DO NOVO JORNAL

ABC E AMÉRICA tinham grandes desafios pela frente na noite de ontem. O Alvinegro, jogando na Arena das Dunas, enfrentou o Ceará, equipe que luta pelo acesso, e conseguiu vencer pelo placar de 1 a 0. Já o América foi à Campinas para confrontar a Ponte Preta, vice-líder da Série B, no estádio Moisés Lucarelli, e com um gol aos 44 minutos do segundo tempo arrancou um empate fora de casa.

Ambas as equipes potiguaras já entraram em campo sabendo dos resultados das partidas envolvendo seus rivais na luta contra o rebaixamento. O Oeste foi a única dentre essas equipes que venceu. Com o placar de 2 a 0, a

equipe paulista derrotou o Náutico em casa e chegou aos 45 pontos. Já Bragantino e Icasa perderam e se continuaram com 42 e 39 pontos conquistados, respectivamente. Com esses resultados a favor, a vitória representaria a saída do Z4 para o América, enquanto que para o ABC apenas um empate era suficiente para manter-se fora da zona de rebaixamento.

Para um público de mais de 16 mil pessoas, o time do ABC fez um jogo bastante movimentado contra a equipe do Ceará, com boas chances para ambos os lados. O gol da vitória alvinegra só saiu no segundo tempo, com um chute certeiro de fora da área do volante Somália, que não deu chances ao goleiro da equipe cearense (aos 34 minutos).

No estádio Moisés Lucarelli,

em Campinas, o América conseguiu, no final do jogo, um resultado importante. Após estar atrás no placar por duas vezes, a equipe comandada por Roberto Fernandes arrancou um empate no finalzinho do jogo.

Aos 44 minutos do segundo tempo, em um escanteio a favor do América, o goleiro Andrey foi para a área. Após o cruzamento, o goleiro alvirrubro teve sua camisa puxada e o juiz marcou pênalti a favor do América. Na cobrança, Arthur Maia deixou tudo igual no placar, garantindo 1 ponto ao América.

Para as duas equipes potiguaras, nada está definido por enquanto. A próxima rodada será decisiva, e o destino de ambas na Série B estará em jogo.

Com a vitória sobre o Ceará, o ABC está em uma situação re-

lativamente tranquila. Com 45 pontos, o time ocupa a 14ª colocação na tabela e precisa de uma vitória para assegurar a permanência na Série B sem sustos.

O Alvirrubro por sua vez vive uma situação mais delicada. Além de precisar vencer as duas próximas partidas, o América precisará contar com outros resultados para fugir do rebaixamento.

Na próxima rodada, as equipes potiguaras enfrentarão dois times que já não tem nenhuma pretensão no campeonato. O América volta a jogar em casa e enfrenta, na Arena das Dunas, o Náutico. Já o ABC joga fora de seus domínios e terá pela frente a equipe do Vila Nova, no estádio Serra Dourada, em Goiânia. Os dois confrontos estão marcados para a sexta-feira, 21.

/ SEBRAE /

José Álvares é eleito para o Conselho Deliberativo

CLÁUDIO OLIVEIRA DO NOVO JORNAL

O PRESIDENTE DA Federação da Agricultura e Pecuária do Rio Grande do Norte – FAERN, José Álvares Vieira, 43 anos, vai comandar o Sebrae/RN pelos próximos quatro anos, sucedendo o empresário Silvio Bezerra. Ele foi eleito ontem para presidir o Conselho Deliberativo da entidade (CDE), juntamente com a diretoria que cumprirá o mandato pelo mesmo período (2015/2018). A posse será realizada em janeiro em data a ser confirmada.

O Diretor Superintendente e o Diretor Técnico continuam sendo os mesmos José Ferreira de Melo Neto (Zeca Melo) e João Hélio, respectivamente, tendo como novidade o funcionário de carreira Eduardo Viana, que deixa a gerência de Comunicação e Marketing do órgão para assumir a Diretoria de Operações.

José Vieira assume o Sebrae coincidindo com a nova gestão do governador eleito, Robinson Faria, com quem acredita que não haverá dificuldades para firmar parcerias. “O governador Robinson é um homem inteligente e acredito que vai bus-



▶ Eduardo Viana, Silvio Bezerra, José Vieira, Zeca Melo e João Hélio

car parcerias com todos os segmentos. Neste sentido, o sebrae estará de portas abertas para executarmos juntos bons projetos e contribuirmos com o desenvolvimento econômico do estado”, declara o presidente do CDE que pretende ampliar os projetos referentes a compras governamentais.

Além da execução de parcerias, Vieira diz que trabalhará para fortalecer ainda a mais o Sebrae no estado e a abertura de dois novos escritórios. “Estamos vendo a possibilidade de

abrirmos um na Região do Mato Grande e outro no Médio Oeste, além de fortalecer ações e escritórios do interior”. José Vieira tem forte atuação no setor do agronegócio potiguar e continuará presidindo o Sistema Senar (Serviço Nacional de Aprendizagem Rural) e a Federação da Agricultura e Pecuária do estado (Faern). “Como sempre manteremos a preocupação no pequeno e micro empreendedor, fazendo essa preocupação chegar àquele do interior. O sebrae é importante para as enti-

dades privadas porque atua em todos os segmentos é uma ferramenta que é fundamental para o desenvolvimento do estado”, diz Vieira.

O novo Presidente do Conselho terá além dos já conhecidos, Zeca Melo e João Hélio que estão sendo redirecionados aos seus cargos, um novo chefe de Operações, Eduardo Vieira, que comandará algumas atividades importantes para gestão e competitividade das empresas, desde orientação empresarial até processo de inovação e competitividade. “Nosso trabalho também visa o fortalecimento de acessos das empresas aos mercados, além de atividades internas de gestão e administração do sebrae”, conta Eduardo que, em 25 anos de carreira no Sebrae, já foi diretor de administração e finanças por seis anos.

A eleição do Conselho Deliberativo ocorreu na sede do órgão com a presença dos 15 membros de entidades diferentes que compõem o conselho, divididas entre a iniciativa privada (federações e sindicatos), Sebrae Nacional, Governo do Estado (Sedec, Fapern, AGN) e do Governo Federal (BNB, Banco do Nordeste e Caixa Econômica).

/ CONTAS /

REDUÇÃO DA META FISCAL VAI A VOTAÇÃO SEM EMENDAS

O SENADOR ROMERO Jucá (PMDB-RR), relator do projeto de lei do governo que propõe alteração da Lei de Diretrizes Orçamentárias de 2014, apresentou seu parecer à Comissão Mista de Orçamento sem acatar nenhuma das 80 emendas apresentadas pela oposição ao texto. O projeto autoriza o governo a abater, de forma integral e automática, desonerações tributárias e gastos do PAC (Programa de Aceleração do Crescimento) da meta de superávit primário (diferença entre receitas e despesas, que tem sido usada para pagar juros da dívida).

Com as contas públicas no vermelho, em ano eleitoral, esse projeto de lei foi a brecha encontrada pelo governo para abandonar a meta de poupar R\$ 116 bilhões (2,15% do PIB) neste ano. Até setembro, o Tesouro Nacional registrava déficit de R\$ 15,4 bilhões, ficando claro que não conseguiria cumprir a meta aprovada da Lei de Diretrizes Orçamentárias de 2014. Na lei vigente, o desconto é limitado a, no máximo, R\$ 67 bilhões da meta original de economia. No relatório, Jucá fez só uma modificação ao texto original –substituiu a palavra “meta de superávit” por “meta de resultado”.

/ SOCIAL /

NOVO MÉTODO PARA MEDIR POBREZA E MISÉRIA

O GOVERNO DEVE estabelecer nos próximos meses uma nova maneira de medir o nível de pobreza no país. Em vez de levar em conta apenas a renda, como ocorre hoje, esse futuro mecanismo empregaria diversas variáveis, como acesso à educação, bens e saneamento básico. O novo método deve ter impactos para o desenvolvimento e acompanhamento de políticas públicas.

A informação foi dada na terça (18) pela ministra Tereza Campello (Desenvolvimento Social), após evento em Brasília no qual falaram especialistas estrangeiros em medição de pobreza. “A ideia foi trazer gente para ouvir, a gente trouxe os maiores especialistas no assunto. Estamos escutando, estamos conversando, fazendo reuniões paralelas [com os pesquisadores]”, disse a ministra Campello.

Atualmente programas sociais como o Bolsa Família, por exemplo, selecionam seus beneficiários por meio unicamente de linhas monetárias de miséria (R\$ 77 mensais per capita) e pobreza (R\$ 154 mensais per capita). A criação de um novo mecanismo não implicaria mudança desse procedimento de escolha.

Principal

BRASIL
AINDA INSEGURO

/ PACTO / SECRETÁRIO DE SEGURANÇA DIZ QUE O MINISTÉRIO DA JUSTIÇA SÓ REPASSOU R\$ 300 MIL DOS PROJETOS DESTINADOS AO COMBATE DA CRIMINALIDADE NO RIO GRANDE DO NORTE QUE SOMAM QUASE R\$ 30 MILHÕES

RAFAEL BARBOSA
DO NOVO JORNAL

O RIO GRANDE do Norte só recebeu até agora pouco mais R\$ 300 mil do Programa Brasil Mais Seguro, que é composto por 13 projetos e tem um orçamento previsto de R\$ 29.326.130,22. A informação é do secretário de Segurança Pública e Defesa Social, Eliéser Girão, que responsabiliza o Ministério da Justiça pela vagariedade na efetivação desta parceria.

De acordo com Eliéser Girão, a verba que já está à disposição do Executivo estadual diz respeito ao financiamento de projetos para o fortalecimento da Ouvidoria da pasta de Segurança e ao desenvolvimento de programas sociais junto à Polícia Militar.

Ao todo, são 13 projetos conveniados aguardando o montante que está para vir de Brasília. Ainda segundo confirmou Girão, as iniciativas previstas para o Brasil Mais Seguro que teriam mais impacto no enfrentamento à violência no Rio Grande do Norte, e que também necessitam de mais verba para serem executados, ainda não foram contempladas.

A verba federal representa a salvação da segurança pública, entretanto, segundo o secretário, a alegação do Ministério da Justiça é de que faltam recursos para repassar para o Rio Grande do Norte. "Os projetos foram feitos, agora precisamos sair do discurso e entrar no recurso", reclamou.

Girão ainda reprisou a informação durante palestra que ministrou no Seminário 'Um Pacto pela Vida e pela Segurança: Uma Análise da Violência no RN', realizado ontem e hoje no Centro de Operações da Justiça Eleitoral (COJE), em Morro Branco, Zona Leste da capital. O titular da Sesed participou do evento em substituição à secretária Nacional de Segurança Pública, Regina Miki, que não pôde comparecer e não mandou representante. A governadora Rosalba Ciarlini, porém, prestigiou o evento.

Os dados repassados pelo Go-

verno do Estado dão conta de que projetos como o de fortalecimento da Polícia Técnica e da Inteligência, de aparelhamento das Delegacias Especializadas de Homicídio e a implementação das bases móveis da Polícia Militar somados ultrapassam o montante de R\$ 19 milhões. "O Brasil Mais Seguro é algo que a gente precisa que venha a se tornar realidade, mas ainda é um projeto", apontou Eliéser Girão.

O secretário também disse que está repassando para a equipe de transição do governador eleito Robinson Faria as informações sobre gastos da Secretaria de Segurança, bem como sobre a situação dos convênios pactuados.

Em nota encaminhada à imprensa, a equipe de Robinson informou que há um total de R\$ 120 milhões em convênios, que precisam ser renovados pelo governo até o dia 31 de dezembro próximo. A nota informa também que a continuidade deles já foi solicitada e que, entre os programas, está o Brasil Mais Seguro.

Além de garantir que está colaborando com o repasse de informações para a transição, Girão afirmou ainda que há algumas questões para as quais os novos gestores da máquina pública precisam atentar.

Mesmo assegurando que não quer se meter no processo de transição e sugerir projetos para a administração que começa no ano que vem, o secretário alertou para a necessidade de recomposição dos efetivos das polícias. "O que perpassa pelo entendimento pacificado da Lei de Responsabilidade Fiscal junto aos setores controladores externos", complementou.

O NOVO JORNAL entrou em contato com o Ministério da Justiça, por telefone, para saber o que o órgão tem a dizer a respeito da afirmação de Girão sobre o repasse pífio de recursos pelo Programa Brasil Mais Seguro. A assessoria de comunicação do MJ pediu para que a reportagem enviasse por e-mail as solicitações, porém não houve resposta até o fechamento desta edição.



► Eliéser Girão, secretário de Segurança Pública e Defesa Social, durante palestra no Seminário 'Um Pacto pela Vida e pela Segurança: Uma Análise da Violência no RN'



► Seminário realizado pela Secretaria de Segurança e Defesa Social começou ontem e continua nesta quarta-feira

SECRETÁRIO
REBATE FÓRUM
NACIONAL DE
SEGURANÇA

"Se a obtenção desses números foi em 2014, a partir de 31 de março, isso não passou pela minha secretaria. Infelizmente os números não correspondem com a realidade", afirmou o secretário Girão sobre o levantamento do Fórum Nacional de Segurança. A pesquisa mostrou que o Rio Grande do Norte teve um acréscimo de 102% de Crimes Violentos letais Intencionais (CVLI), todavia o secretário nega que isso seja verdade. No CVLI entram os crimes de homicídios, que têm sido um desafio para a Secretaria de Segurança do RN em virtude do crescimento.

"Os números que obtivemos estão na página da secretaria desde o mês de maio". Segundo informou Eliéser Girão em sua palestra, o aumento de crimes desse tipo entre 2012 e 2013 foi de 25%. E entre o ano passado e até 15 de novembro deste ano o aumento, ainda de acordo com o secretário, é de 9,8%. "Acreditamos que a média mensal será de 100 CVLI até o fim do ano", estima.

Durante a exposição, Eliéser Girão mostrou os números da Sesed e da criminalidade no Rio Grande do Norte e apontou para a necessidade dos municípios cooperarem com o Governo do Estado no combate à criminalidade. "O município está presente na educação, na saúde e teria também que estar na segurança pública", alega.

CONSULTOR DO BANCO
MUNDIAL ABRE EVENTO

O Seminário 'Um Pacto pela Vida e pela Segurança: Uma Análise da Violência no RN', realizado pela Sesed, começou ontem e continua nesta quarta-feira. O evento teve início com uma palestra do consultor do Banco Mundial Luiz Rattton, que expôs índices de criminalidades do Nordeste e apontou para possíveis formas de frear os números representativos da região.

Entre os pontos destacados por Rattton está a necessidade de se pensar os trabalhos de prevenção da violência de acordo com as vulnerabilidades de cada situação. Ou seja, identificar os grupos sociais que estão vulneráveis à prática e a serem vítimas de violência para tentar eliminar essas possibilidades.

O consultor do Banco Mundial também afirmou que é preci-

so mais investimento em segurança pública, em todas as esferas de governo. Luiz Rattton defende, inclusive, a necessidade de se criar um pacto federativo de segurança. Uma espécie de padronização do sistema de segurança pública do país, como ocorre com o Sistema Único de Saúde (SUS). "Assim, poderia se definir o papel dos governos municipais, estaduais e federais para a segurança", acrescenta.



► Luiz Rattton, consultor do Banco Mundial: definir o papel dos governos municipais, estaduais e federais para a segurança

BRASIL MAIS SEGURO

Projetos de prevenção/Valores

- Ouvidoria itinerante: R\$ 193.766
- Caravanas dos Bombeiros: R\$ 198.106,47
- Fortalecimento Ronda Escolar: R\$ 210.403,16
- Bombeiro Mirim: R\$ 461.603,66
- Pequeno Aferes: R\$ 503.125,96
- Qualidade de vida dos servidores: R\$ 549.254,24
- Fortalecimento Proed: R\$ 3.278.007

Aparelhamento/Valores

- Sinesp (estruturar e modernizar Sesed): R\$ 1.805.914
- Fortalecimento Perícia: R\$ 2.902.024, 83
- Vídeo-monitoramento: R\$ 3.055.220,90



- Aparelhamento Dehom: R\$ 3.452.144
- Estruturação de bases móveis da polícia: R\$ 5.792.222
- Fortalecimento Inteligência: R\$ 6.924.338

TOTAL: R\$ 29.326.130,22

DADOS DA SECRETARIA DE ESTADO DE SEGURANÇA PÚBLICA E DEFESA SOCIAL

Opinião

► rodaviva@novojornal.jor.br

RODA VIVA

CASSIANO ARRUDA CÂMARA

ORÇAMENTO IMPERATIVO

Na Assembleia Legislativa, um grupo multipartidário estuda uma emenda coletiva capaz de colocar o Legislativo estadual na vanguarda, em relação ao resto do Brasil. É a aprovação de uma PEC (Proposta de Emenda Constitucional) que torna imperativo o Orçamento Estadual, pelo menos no que diz respeito ao pagamento das emendas parlamentares ao orçamento aprovado todos os anos.

Mas os deputados começaram dando uma prova de boa vontade. Por iniciativa própria, reduziram o valor das emendas parlamentares em um total de 28%. De R\$ 2,5 milhões, cada deputado poderá apresentar emendas somando R\$ 1,8 milhão.

OFÍCIO AUTORIZA OBRA



Depois de cinco meses de luta, o ministro das Cidades, Francisco Teixeira, informou ao presidente da Câmara Federal, Henrique Alves, o encaminhamento de um ofício à Prefeitura de Natal garantindo a liberação de R\$ 5,659 milhões para a realização de obras de infraestrutura no bairro de Mãe Luíza. Para o ministro, tal documento autoriza à Prefeitura de Natal iniciar o processo licitatório da obra para restaurar área levadas numa enxurrada registrada em julho passado.

COMÉRCIO EXTERIOR

Numa parceria dos Correios, Banco do Brasil, Fiem, Receita Federal, Sebrae e Secretaria de Desenvolvimento, será realizado hoje na unidade Roberto Freire da Universidade Potiguar a 1ª RN Comex, que se propõe a divulgar informações atualizadas sobre comércio exterior para estudantes, profissionais de diversas áreas e empresários que exportam ou gostariam de exportar seus produtos.

DOIS GRUPOS

Se houvesse uma preocupação com a nossa memória hoje seria um dia de festas na área de educação do Estado, comemorando o 80º aniversário de dois grupos escolares da Capital: 1 – O Grupo Escolar Isabel Gondim, no bairro das Rocas; 2 – Grupo Escolar Alberto Torres, no bairro de Petrópolis.

ATITUDES E PROVIDÊNCIAS

O agravamento da seca que castiga o nosso Rio Grande do Norte há quase quatro anos continua provocando situações inusitadas, como é o caso do roubo d'água, como vem se configurando, sobretudo na região Sertão Central-Cabugi, e que com o agravamento da situação está obrigando a ser desenvolvida uma ação preventiva ao longo da adutora operada pela Caern.

Responsável pelo abastecimento de municípios como Angicos, Fernando Pedroza, Pedro Avelino, Lajes, Caiçara do Rio dos Ventos e Riachuelo, a água da adutora, que é vital para atender seres humanos, está sendo desviada para atender animais, irrigar plantações e até encher açudes. É preciso entender que, ao longo dos últimos anos, a Caern, responsável pela operação do equipamento, desenvolveu inúmeras campanhas de conscientização da população, e os resultados foram considerados positivos. Mas, o agravamento da situação termina estabelecendo uma realidade, que começa a ser usada como justificativa para transgressão.

Nesse novo cenário, a Companhia de Águas decidiu desenvolver uma ação preventiva e de vigilância permanente em defesa daquele que vem se tornando o bem maior em razão da falta.

Semana passada foi criada uma força-tarefa para inspecionar a trilha da adutora, detectando quatro situações de retirada irregular de água. Na comunidade Riacho do Prato, no município de Angicos, por exemplo, foi identificada uma pessoa que estava enchendo um açude com a água retirada clandestinamente da Adutora. O maior problema ocasionado por esse tipo de ação irregular é o comprometimento do abastecimento das cidades atendidas. Como a situação ainda pode se agravar ainda mais e a água que começa a faltar para manter os rebanhos, poderão faltar para atender as pessoas e o desconforto de hoje poderá ganhar contornos dramáticos de verdadeira tragédia.

Numa inspeção da adutora, desenvolvida semana passada por representantes da Caern e da Polícia Militar, foram comprovadas quatro irregularidades no uso da água: uma mais chocante era a sangria para Adutora para encher um açude de médio porte. A tubulação usada no desvio era de meia polegada. Mas como a pressão no trecho é muito alta, torna-se difícil até mesmo quantificar o volume do produto que foi transferido.

Logo em seguida, numa outra fazenda, foi feito o flagrante de uma rede de distribuição paralela. Embora houvesse uma ligação legal, com hidrômetro, foi instalada uma outra paralela, que não era registrada pelo equipamento, para aguar plantações e para uso dos animais. Ainda na mesma região foi feito um terceiro flagrante, de uma ligação clandestina, ou seja, um ponto de retirada de água sem registro de nenhum tipo pela Caern. Uma quarta irregularidade foi encontrada em uma das descargas presentes na tubulação da adutora no município de Itajá, onde houve a cocorrência de depredação do equipamento permitindo que a água escorresse, num caso flagrante de desperdício ainda maior, para permitir o suprimento dos animais que por ali transitassem.

Depois de feitas as constatações, a Companhia de Águas vai entrar numa segunda etapa a partir de um Boletim de Ocorrência que foi registrado para permitir que a Assessoria Jurídica possa entrar criminalmente para que sejam tomadas as medidas cabíveis.

Embora estejamos relatando ocorrência numa única Adutora, a situação geral, nesse quadro de estiagem, no nosso Rio Grande do Norte, não é muito diferente dos quatro casos aqui relatados. Na verdade a situação impõe novas providência e atitudes.



DA GERENTE DA UNIDADE DE ECONOMIA DA FIERN, SANDRA LÚCIA BARBOSA.

“O Governado do Estado precisa botar o RN na vitrine para que novos empresários se sintam atraídos para compra-lo”.

ZUM ZUM ZUM

► Os mais de dez mil associados do CREA estarão votando no dia de hoje para escolha da diretoria da entidade.
► Na Festa da Padroeira de Natal, o pregador de hoje é o Bispo de Caiçó, d. Antônio Carlos Cruz Santos: “A família cristã, comunidade a serviço dos homens”.
► Hoje, no auditório da Biblioteca

Central, do Campus da UFRN, a partir das 14h haverá um Simpósio sobre Diabetes com o médico André Gustavo Souza.
► A UFRN encerra, hoje, o Seminário Internacional em Megaeventos Esportivos, com uma programação dedicada a última Copa do Mundo.
► O prefeito Carlos Eduardo Alves sancionou a Lei que estabelece a nova

estrutura da Secretaria Municipal de Tributação.
► No dia de hoje os examinadores de direção veicular do Detran estarão na cidade de Caruabas;
► A Semana de Música da UFRN terá, hoje, o Concerto da 2ª Oficina de Cordas, além do concerto do Projeto de Macaiba.
► Hoje, na Cooperativa Central, a

TURISMO RELIGIOSO

O maior evento de turismo religioso do Brasil vai ser realizado na Arena das Dunas, em Natal, entre os dias 11 e 14 de Dezembro, a Expo Tour Católica. Com a perspectiva de movimentar 40 mil visitantes, o evento conta com apoio do Natal Convention Bureau e Secretaria Municipal de Turismo. O Rio Grande do Norte tornou-se um case nesta área depois da inauguração do monumento a Santa Rita de Cássia, em Santa Cruz.

RODA DE CONVERSAS

As rodadas de conversas que estão sendo patrocinadas pela Secretaria Especial da Cultura tratarão hoje de dois temas distintos: 1- Artes Cênicas, com coordenação de Racine Santos; e 2- Editais, tema que trata de normas para financiamento de projetos culturais, que tem coordenação de Vera Santana

DIREITO TRIBUTÁRIO

O professor Eurico Marcos Diniz Santi estará hoje em Natal, atendendo convite da OAB/RN para proferir palestra “Kafka e Transparência”, às 18h30, no auditório da Esmarn. O professor Santi já havia coordenado, à distância, um Curso de Especialização Profissionalizante em Direito Tributário, ensejando a criação de um Grupo de Estudos de Direito Tributário que leva o seu nome. Além disso vai autografar seu último livro “Kafka, Alienação e Transparência”

RUA GOURMET



Natal está entrando na onda da gastronomia na rua, uma verdadeira coqueluche em todo o mundo, a chamada “food trucks”. Hoje, em Natal, vai ocorrer o evento “Vem comer na rua Natal”, unindo seis nomes que atuam no mercado desse tipo de culinária, oferecendo diferentes tipos de comidas e sabores, na esperança de agradar aos diversos paladares. O encontro está programado para a noite de hoje, na Cidade Verde e contará com a participação do “The Box Food Truck Maguh Petit Gourmet”, Grano Massas Rápidas, Hilbilly Food Truck, Hamburgo Style Steak e Culinart



Editor

Carlos Magno Araújo

E-mail

carlosmagno@novojornal.jor.br

Fones

84 3342.0358 / 3342.0350

Editorial

União administrativa

Será sinal de maturidade não apenas política, mas administrativa se a estreia do governador eleito Robinson Faria como gestor estadual incluir, de fato, sentar à mesa com o prefeito de Natal Carlos Eduardo Alves para definirem, juntos, a melhor forma de erguer a terceira ponte sobre o rio Potengi.

A campanha eleitoral que acabou há menos de um mês foi uma das mais duras de que se tem notícia em terras potiguares, sob vários aspectos, e botou em campos opostos o prefeito da maior cidade do Rio Grande do Norte e o vitorioso das urnas na majoritária.

Nas primeiras horas de celebração da vitória, Robinson Faria anunciou que trabalharia o nome do petista Fernando Mineiro para concorrer à prefeitura de Natal, provavelmente contra o atual prefeito Carlos Eduardo. Disse ainda que, do ponto de vista administrativo, construir uma terceira ponte sobre o Potengi seria uma de suas primeiras medidas.

Carlos Eduardo, por sua vez, já trabalhava, com sua equipe, três ou quatro alternativas de locais por onde construir uma terceira ponte. Ou seja, já vinha trabalhando no que Robinson anunciava como uma de suas primeiras ações.

Natural, diante de quadro assim, prever que a construção da nova ponte logo se transformasse no primeiro embate entre os dois, não somente do ponto de vista administrativo.

Porém, o posicionamento externado por representantes de ambos os lados leva a crer que, tanto quanto se espera, o encontro entre os dois gestores será absolutamente administrativo.

Aliás, é tudo do que precisam os milhares de moradores de Natal. E deve ser assim, certamente, em qualquer outra cidade do mundo. E por causa de uma lógica simples: quanto mais parceria administrativa houver, mais chances a sociedade tem de ser beneficiada, mas chances há de obras e serviços importantes serem tocados.

É importante, então, que antes de empunharem armas, os dois gestores tenham optado pelo diálogo, deixando, aparentemente, a rinha política no campo em que ela se estabeleceu, no período da disputa eleitoral, portanto no passado.

Resta aguardar, a despeito da sinalização dos representantes de Robinson e Carlos, que a cidade ganhe de fato uma terceira ponte, aliviando seu trânsito caótico e melhorando a mobilidade urbana - sem prejuízos à consagrada qualidade de vida da capital.

A parceria administrativa, entende-se, tem de andar bastante separada de qualquer outro interesse, para o bem do cidadão pagador de imposto.

A união para fazer a ponte pode bem funcionar como introdução a um modelo de gestão que priorize sempre o desenvolvimento do estado, acima de qualquer diferença política.

Artigo

SILVIO ANDRADE

Jornalista ► s_landra@hotmail.com



No áspero das palavras

Eu não lembro de nenhum poeta, escritor, ou quem dela faça seu ofício, a usar tanto a palavra ‘palavra’. Em outros autores os vocábulos são significados às coisas, em Manoel de Barros, as coisas dão significado às palavras falando delas mesmas, inventando e desinventando, refletindo sobre si mesma, em metalinguagem.

Da primeira vez que li Manoel de Barros não lembro qual livro qual poema mas recordo que tudo era poesia porque pela primeira vez eu vi a palavra se transformar em lagartixa, em pássaros, em água, em folha, em luz, em formiga, em tamanduá, em vento, em rio, em árvore, em manhã, em céu, em sol, em lua, em lesma, em caranguejo, em fruta, em Rimbaude, em Paul Valéry, em canção, em pedra, em flor, em criança, em mascate, em lagarto, em canoa, em ignoranças, em nada, em pré-coisa, em retrato, em cantiga, em assobio, em memórias inventadas, em infância, em caramujo, em sabiá, em urubu, em bueiro, em pierrô, em Ricasso, em borboleta, em camaleão, em minhoca, em chão, em raízes, em inseto, em larvas, em jias, em rã, em cobra, em São Francisco de Assis, em caracol, em Dostoievsk, em gente, em musgo, em égua, em cupim, em moça, em Shakespeare, em padre, em assombração, em fuzil, em silêncio, em avelã, em estrela, em artista, em coisa, em jardins, em sol, em viajar, em avião, em trem, em garça, em perfume, em biografia do viajante, em venéreo, em ilha, em Camões, em bunda, em gravatá, em esmolambado, em Kant, em encantações, em guindaste para mosca, em latas tristes, em barbante, em física quântica, em nostalgia, em asas de caçarolas, em despálavra, em viola, em exílio das cigarras, em Fellini em êxtase, em melões-de-são-caetano, em pessoas que viraram árvores, em pedras que viraram rouxinóis, em urubus que conversavam sobre auroras, em memórias inventadas, em homens escovavam ossos, em desobjeto, em delírio erótico, em lavador de pedras, em Carlitos desaparecendo no fim de uma estrada, em galinheiro, em pedaços de pote, em enxergar as coisas sem feito, em artista virar coisa. Manoel de Barros é infinito, um demônio, um inventor de tardes, de paixões, de amor, de madrugada, de cantos, de natureza, de inusitados, um de pedras a partir de lagartos, em corruptela, em mundo, em universo, em criação.

NO ASPRO

Queria a palavra sem alarmes, sem chatilenas, sem suspensórios, sem talabartes, sem paramentos, sem diademas, sem ademanes, sem colarinho./Eu queria a palavra limpa de solene./Limpa de soberba, limpa de melenas./Eu queria ficar mais porcaria nas palavras./Eu queria colher nenhum pendão com elas./Queria ter apenas relativo de águas./Queria ser admirado pelos bárbaros./Eu queria sempre a palavra no áspero dela. (Manoel de Barros).

Tá difícil financiar seu imóvel?
Na CHB você encontra juros baixos e crédito sem burocracia.

- Juros baixos;
- Até dez anos para pagar;
- O imóvel oferecido em garantia deverá estar regularizado na Prefeitura e cartório competente;



- Não será aceito terreno/ lote como garantia;
- Valor do crédito limitado a 50% do valor de avaliação do imóvel.



COMPANHIA HIPOTECÁRIA BRASILEIRA

4009.4800
www.chbcredito.com.br

criola

Painel

VERA MAGALHÃES

Da Folha de São Paulo ▶ painel@uol.com.br



Alô, Lula?

O feriado vem aí, e a agenda de Luiz Inácio Lula da Silva prevê viagens a Foz do Iguaçu e, em seguida, ao Uruguai. Até ontem, Dilma Rousseff não havia dado um telefonema para o antecessor para pedir que ele cancele o roteiro e desembarque em Brasília para, juntos, discutirem a reforma ministerial. Auxiliares da presidente e do petista demonstravam ansiedade ontem com a demora na definição do novo ministro da Fazenda, prometida por ela para quando voltasse da reunião do G20.

LUPA

Michel Temer recebeu Henrique Alves (RN) e Eduardo Cunha (RJ) na segunda-feira na Vice-Presidência para discutir o impacto da nova fase da Operação Lava Jato sobre o PMDB. Passaram horas lendo o inquérito.

EU NÃO

O nome de Fernando Soares, o Fernando Baiano, surgiu mais de uma vez na conversa dos peemedebistas. O receio é que o lobista, preso ontem, detalhe suas ligações com o partido. Cunha e Alves negaram qualquer relação com Baiano.

MESMO SACO

Já a oposição, em reunião ontem, decidiu defender a convocação dos executivos presos na Lava Jato para tentar se distanciar do escândalo. O temor é que a crise resvale em PSDB e DEM, que também receberam doações das empreiteiras.

QUEM AVISA...

Tucanos e democratas procuraram Eduardo Cunha para avisá-lo que chamariam os diretores das empresas, além de Renato Duque, João Vaccari e Sérgio Machado. O peemedebista não fez objeção.

SONECA

Apesar das derrotas na CPI ontem, aliados de Dilma não pareciam muito preocupados. "É da vida", disse um líder da base.

CEP

Durante as eleições, a presidente Marina Silva (PSB) ficou hospedada em São Paulo em um apartamento no mesmo quarteirão do prédio onde morou o doleiro Alberto Youssef, segundo endereço informado à PF.

PARA TUDO

O projeto de lei da senadora Kátia Abreu (PMDB-TO) que modifica a atual legislação que regula as Licitações Públi-

cas subiu no telhado diante da evolução da Lava Jato. Os parlamentares agora querem distância dessa discussão.

NA CONTRAMÃO

Conhecida como o "projeto das grandes construtoras", a proposta estabelece regras mais flexíveis e subjetivas para a contratação de grandes obras.

ESTICA

Levantamento da Lava Jato sobre obras mostra que a construção do Terminal Aquaviário de Barra do Riacho teve 48 aditivos, levando o preço de R\$ 485 milhões para R\$ 895 milhões.

DEVAGAR...

A ministra Ideli Salvatti (Direitos Humanos) procurou na última semana Eunício Oliveira, líder do PMDB no Senado, para pedir que a sigla esperasse um pouco antes de levar adiante a indicação de Vital do Rêgo (PMDB-PB) para o TCU (Tribunal de Contas da União).

... E SEMPRE

Ideli queria aguardar o retorno de Dilma da reunião do G20 para tentar voltar a disputar a vaga.

DIZ AÍ

Relator do STF do inquérito sobre cartel nos metrô de São Paulo e Distrito Federal, Marco Aurélio Mello autorizou a Procuradoria a inquirir Andre Guyvarch, ex-presidente da Bombardier, sobre que deputado do PT teria ajudado a empresa em licitações em Brasília.

VISITA À FOLHA

Fernando Luiz Santos-Reis, diretor-presidente da Odebrecht Ambiental, visitou ontem a Folha. Estava acompanhado de Guilherme Pamplona Paschoal, diretor-superintendente de Minas, São Paulo e Sul, e de Manuel Francisco do Nascimento Brito Filho, diretor de Comunicação.

CORRUPÇÃO ADMITIDA

/ LAVA JATO / CONSTRUTORA MENDES JÚNIOR ADMITE PAGAMENTO DE PROPINA DE R\$ 8 MILHÕES A YOUSSEF



▶ Figueiredo Basto (centro), advogado de Youssef, disse desconhecer teor do depoimento de Sérgio Cunha Mendes

FOLHAPRESS

O VICE-PRESIDENTE EXECUTIVO da Mendes Júnior, Sérgio Cunha Mendes, afirmou ontem à Polícia Federal que pagou R\$ 8 milhões ao doleiro Alberto Youssef entre julho e setembro de 2011. O motivo seria evitar represálias em contrato da empreiteira com a Petrobras.

As informações foram dadas pelo seu advogado Marcelo Leonardo, que acompanhou o depoimento na PF em Curitiba. A jornalista, ele afirmou que Youssef foi apresentado à empresa pelo deputado federal José Janene (PP-PR), morto em 2010. Ele disse que seu cliente não sabia para onde foi

o dinheiro, depositado em contas de empresas do doleiro.

"A empresa que não fizesse pagamento não receberia a fatura a que teria direito legitimamente", disse Leonardo, que defendeu Marcos Valério durante o mensalão.

Segundo o advogado, a extorsão era ligada a um contrato da Mendes Júnior com a Petrobras para obras na refinaria Presidente Vargas (Repar), em Araucária, na região metropolitana de Curitiba.

Na segunda-feira, o diretor de óleo e gás da construtora Galvão Engenharia, Erton Medeiros Fonseca, deu versão semelhante à da Mendes Júnior. Segundo ele, a empresa aceitou pagar propina ao

esquema de Youssef após ter sido ameaçada de represália em contratos com a Petrobras.

O advogado de Youssef, Antônio Figueiredo Basto, disse desconhecer o teor do depoimento de Mendes e não comentou o suposto pagamento de propina.

Basto ainda manifestou preocupação com a saúde doleiro. "O cárcere dificulta a alimentação correta e mesmo a movimentação. A PF tem se esforçado, mas me parece que é um risco à saúde." Ele quer que seu cliente seja avaliado por um médico particular.

No final de outubro, Youssef foi internado por problemas no coração.



GISELE PIMENTA / FRAME / FOLHAPRESS

TIROTEIO

Os tucanos que hoje gritam contra o PT são os mesmos que emudeceram quando o PSDB foi apanhado no trespasse em São Paulo.

DE EMÍDIO DE SOUZA, presidente do PT paulista, sobre os ataques promovidos por dirigentes e congressistas do PSDB ao partido no escândalo da Petrobras.

CONTRAPONTO

BANDEIRA DOIS

O tucano Salomão Pereira, conhecido como Salomão do Táxi – que assumirá uma vaga na Câmara municipal de São Paulo em 2015 – levou o governador Geraldo Alckmin para acompanhar uma das edições do concurso Miss Taxista. Ao ser apresentado à vencedora da competição, o governador puxou papo:

– Muito bonita. É taxista, também?

Salomão se antecipou:

– Não! É atriz de filme pornô...

Depois de um silêncio, o futuro vereador emendou:

– Taxista gosta, né...?

BAIANO SE ENTREGA À POLÍCIA FEDERAL

O lobista Fernando Soares, conhecido como Fernando Baiano, se entregou na tarde de ontem na superintendência da Polícia Federal em Curitiba.

Acusado por delatores de cobrar propina de obras na Petrobras para o PMDB, ele era procurado pela polícia desde a operação que resultou na prisão de uma dezena de envolvidos na semana passada.

Desde a última sexta-feira (14), ele estava escondido em São Paulo. Baiano é suspeito de ser o elo entre PMDB e esquema de corrupção na Petrobras.

Na segunda-feira (17), o advogado de Fernando Baiano, Mário de Oliveira Filho, disse que seu cliente é usado como "bode expiatório" da operação Lava Jato. Segundo ele, seu cliente vem colaborando com as investigações e

seu prisão "não tem sentido".

"Ele vinha colaborando, estava intimado, se apresentou espontaneamente duas vezes por petição, forneceu o endereço, aceitou intimação por telefone, o que não existe, abriu mão da carta precatória para ser ouvido no Rio de Janeiro, marcou audiência para amanhã e mandaram prendê-lo. Não tem sentido", afirmou.

Dentre os 25 alvos da operação que tiveram prisão decretada na última sexta, apenas Adarico Negromonte Filho, irmão do ex-ministro das Cidades Mário Negromonte (PP-BA), está foragido.

CONSTRUTORAS QUEREM ACORDO DE LENIÊNCIA

Também ontem o ministro-chefe da Controladoria-Geral da União (CGU), Jorge Hage, informou que empresas investigadas pela Operação Lava Jato já entraram em contato com o órgão público para discutir a realização de acordos de leniência.

A iniciativa permite a redução de penas administrativas, como a aplicação de multas e a proibição de novos contratos com o governo federal, caso as empreiteiras investigadas pela Polícia Federal admitam práticas ilegais e contribuam com a apuração.

O ministro não revelou quais foram as empresas que procuraram o poder público. Ao todo, nove empreiteiras estão sob alvo de investigação: Camargo Corrêa, OAS, UTC, Odebrecht, Mendes Júnior, Engevix, Queiroz Galvão, Iesa e Galvão Engenharia.

"Nós já tivemos contatos, mas eu não posso revelar ainda porque não está celebrado nenhum acordo", afirmou.

O ministro participou de seminário ontem na capital paulista. Segundo ele, "muito provavelmente" empresas envolvidas no esquema de corrupção na Petrobras serão alvo de processos abertos pelo órgão público.

"Nós estamos aguardando completar o compartilhamento de informações. Concluída a análise desses elementos, vamos instaurar processos, muito provavelmente, contra várias dessas empreiteiras, senão todas", disse.

Segundo ele, já foram instaurados seis processos contra agentes públicos suspeitos de irregularidades, número que pode aumentar com a conclusão de apurações internas.

"Nós deveremos instaurar outros mais que estão ainda em fase de sindicância, do mesmo modo que processos contra empresas corruptoras", disse.

De acordo com ele, as penalidades previstas em lei não têm, necessariamente, impactos em contratos em andamento. Ele defendeu, contudo, que, no caso da comprovação de sobrepreços, haja repactuação de valores.

"O que a pena estabelece é o impedimento de celebrar novos contratos e participar de novas licitações. Os contratos que estão em curso permanecem e dependem da avaliação do administrador, em cada caso", disse.

PETROBRAS

O ministro afastou a hipótese do órgão público instaurar processo administrativo contra a Petrobras, a qual, na avaliação dele, é "vítima" das atuais denúncias de irregularidade. "Eu entendo que a Petrobras é vítima dessa história, tanto de agentes corruptores - empresas e pessoas físicas - como de agentes corrompidos que se deixaram comprometer. Em ambos os casos, ela, pessoa jurídica, é vítima", disse.

Novo Jornal no iPad. Sua dose diária de opinião, na ponta dos dedos.



novejornal.jor.br | novojornalrn

Jornal de

ROBERTO GUEDES

Jornalista ► robertoguedesjornalista@gmail.com
Roberto Guedes escreve nesta coluna às quartas-feiras

“

A indignação que está lá fora é bem maior do que esta que consigo extravasar aqui”.

Senador Álvaro Dias (PSDB-PR), em audiência pública que debateu o decreto que impõe a sovietação no Brasil.

Mudança – Decidiu a abandonar a residência oficial, em Lagoa Nova, antes de dezembro, a governadora Rosalba Ciarlini começou esta semana a devolver seus pertences ao seu apartamento de Areia Preta.

Café – A entrega do diploma de “Parlamentar do Ano” pelo comitê de imprensa da Assembleia Legislativa será feita em café da manhã, e não em jantar, como aconteceu nos últimos anos.

Secretário – Membro do estafe da campanha pela reeleição da presidente Dilma Rousseff, o advogado e contabilista Wagner Araújo tem sido mencionado em Natal como candidato a integrar o secretariado do governador eleito Robinson Faria.

Homenagem – José Ildefonso Emerenciano.

Rádio – Iniciativa do ex-prefeito Robenilson Ferreira, está inaugurando seu sinal a primeira rádio comunitária de Bento Fernandes, no Mato Grande.

Escoteiros – O corpo de bombeiros pressiona o Grupo de Escoteiros Tenente Everaldo Pereira para que deixe sua sede, no bairro Dix-sept Rosado.

Amigo – Apesar de o advogado Paulo de Tarso Fernandes não o haver ajudado a vencer o pleito de outubro, o governador eleito Robinson Faria quer que ele integre seu secretariado.

FPM – Prefeitos potiguares sorriem desde ontem, quando souberam que o segundo Rappese do Fundo de Participação dos Municípios em novembro, que receberão hoje é 1,4% maior do que os dois imediatamente anteriores.

Corruptos – As notícias sobre prisões motivadas por corrupção na Petrobras voltaram na semana passada a mostrar a utilização

errada do termo “corrupto”, como sendo exclusivo de quem suborna funcionários públicos. Ele é comum a quem dá e a quem recebe bola. Quem suborna é “corruptor”, e o protagonista da corrupção passiva é “corrompido”.

Secretaria – O governador eleito Robinson Faria tem sido aconselhado a criar a secretaria de Gestão Metropolitana e Assuntos Urbanos como forma de vetorizar o desenvolvimento da Grande Natal.

Queimação – Ao discursar na inauguração do recapeamento asfáltico da estrada entre Mossoró e Baraúna, a governadora Rosalba Ciarlini nem mencionou o diretor geral do DER, engenheiro Demétrio Torres, anfitrião, reforçando a impressão de que vão mal as relações entre ambos.

Trocando – Os médicos Jean Carlo Cavalcante e Marcos Lima de Freitas, atuais presidente e vice-presidente do Conselho Regional de Medicina, trocarão seus cargos no próximo dia 1º.

Municípios – Segundo outros prefeitos potiguares, dificilmente Benes Leocádio, de Lajes, impedirá que o assuense Ivan Lopes Júnior o suceda na presidência da Federação dos Municípios (Femurn).

Civil – Após entregar a secretaria estadual de Assuntos Fundiários e Reforma Agrária, em janeiro, o bacharel em direito Rodrigo Fernandes iniciará carreira como agente da polícia civil concursado.

Hospital – O médico Lair Solano Vale deflagrou esta semana movimento reivindicando a transferência do hospital regional Tarcísio Maia da secretaria estadual de Saúde para a Universidade Estadual (Uern), em função dos cursos de medicina que esta oferece em Assu e Mossoró.

ICMS TENDE A FRUSTRAR ROBINSON

Visando alertar o governador eleito Robinson Faria sobre a profundidade da crise econômica que presidirá os primeiros meses de sua gestão, a partir de janeiro próximo, um aliado resolveu recomendar-lhe que volte logo a visitar os shopping centers de Natal, como fazia antes da campanha eleitoral, para amenizar a decepção que o aguarda.

Constataria então que, diferentemente do que se via na mesma época de 2013, não levam sacolas cheias de compras as pessoas que lotam as alamedas dos centros comerciais.

A crise econômica nacional chegou ao consumo em Natal, e dificilmente a arrecadação do Imposto Sobre a Circulação de Mercadorias e Serviços (ICMS) se elevará estes meses a ponto de cobrir os investimentos iniciais do próximo governo.

Distorção – A ocupação de grande parte do prédio da antiga Fiação e Tecelagem Borborema, em Potilândia, pelo Tribunal de Justiça é nova forma de o poder público assumir espaços abertos pela decadência de setores em que a iniciativa privada foi grande em Natal. O mesmo ocorre quando repartições se hospedam em hotéis.

Grana – A Mega-sena pagará oitenta milhões de reais hoje.

Avenida – O engavetamento pelo futuro governador Robinson Faria do projeto de repaginação da avenida Engenheiro Roberto Freire obterá um ótimo resultado se ao mesmo tempo ele tentasse prolongar a avenida das Alagoas até à Rota do Sol. Esta obra criaria alternativa de tráfego para quem demanda ao litoral a sul de Natal.

Disputa – Duas chapas se enfrentarão nas urnas do próximo

dia 26 com o objetivo de comandar o Sindicato dos Ferroviários.

Quinze – Nem catorze, nem dezesseis, como querem alguns, nem os oito que ele mencionou. Tem quinze deputados estaduais eleitos em outubro a base de apoio ao governador eleito Robinson Faria na Assembleia Legislativa. Ele se tranquilizará com dezoito.

Recorde – Aos 104 anos, o agricultor Francisco Camará, de São José de Campestre, tornou-se na última sexta-feira o mais velho recebedor de título de proprietário rural em programa governamental.

Orçamento – Conhecedores da Assembleia Legislativa consideram muito difícil, senão impossível, a alteração que o governador eleito Robinson Faria deseja impor ao orçamento geral do Estado para 2015, em função dos prazos legais aplicados à matéria.

Réquiem – Desencarnaram estes dias Angela Nóbrega de Medeiros, Gildson de Oliveira, Jacinto Manoel de Souza, Joaquim Carneiro Bastos Neto, José Honório da Silveira, Sandra Coelho e Uoston Holder da Silva.

Três – Se for mesmo candidato à presidência da Assembleia Legislativa, como ensaiou há uns dez dias, o deputado estadual Galeno Torquato (PSD) deverá receber o apoio dos primos e colegas Raimundo (Pros) e Gustavo Fernandes (PMDB), seus adversários na “Tromba do Elefante”.

Paz – O cantor e compositor Nando Cordel e o escritor Divaldo Franco comandarão a 10 de janeiro, no Centro de Convenções, na Via Costeira, a inserção de Natal no projeto mundial “Você e a Paz”, que já chegou a diversas capitais brasileiras.

Sinuca – Ventos de Brasília dizem que a comissão de ética da Câmara Federal cogita de julgar o deputado Fábio Faria (PSD) por ter sido flagrado jogando sinuca no interior do Rio Grande do Norte em hora de sessão do plenário da casa.

Açudes – Enquanto se lamuriem por conta da falta de água nos maiores açudes potiguares, os governos federal, estadual e municipais não aproveitam a oportunidade para desassoreá-los. Com isto, forneceriam à agricultura terra muito rica em húmus fertilizantes.

Vivos – Todos os beneficiários da previdência social precisam comparecer às respectivas agências bancárias até 31 de dezembro, para provar que estão vivos.

Servidores – Pode ter sido premonitória para os colegas do executivo a verdadeira festa com que os servidores da Assembleia Legislativa saudaram o governador eleito Robinson Faria na primeira visita

que fez à casa depois de conquistar o governo do Estado: na ocasião, todos diziam que, para o funcionalismo, Robinson foi o melhor presidente que já comandou o parlamento potiguar.

Livro – A professora Sandra Borba, um dos principais doutrinadores espíritas do Nordeste, lançará no próximo dia 5, no Ápice Recepções, seu terceiro livro, “Cotidiano em Reflexões Espíritas”.

Trem – A proposta de construção da terceira ponte rodoviária sobre o Potengi se tornará melhor se, ao mesmo tempo, o governador Robinson Faria tentar devolver à função original a ponte ferroviária que se enferrujou em Igapó. Tirar os trens da ponte de concreto ali existente é criar mais espaço para o tráfego rodoviário na área, eliminando um gargalo entre os dois lados de Natal.

Imortal – Ainda não tem data a posse do jurista Carlos Roberto de Miranda Gomes na Academia Nortero-grandense de Letras, para a qual foi eleito há poucos dias.

Não quer – Decidiu a transformar o deputado Fernando Mineiro (PT) em prefeito de Natal, o governador eleito Robinson Faria insistiu em oferecer-lhe agora a melhor secretaria que o ajudasse a se habilitar para o pleito, mas admitiu que o parlamentar não aceita, preferindo ajudá-lo no plenário da Assembleia Legislativa.

Memória – Desembargador Francisco Lima.

Banco – A recriação do Banco Estadual parece ainda não haver entrado nas prioridades do governador eleito Robinson Faria.

Votar – Confirma-se para 10 de dezembro a eleição da diretoria da Associação de Supermercados para o biênio 2015/16.

Plural

DODORA GUEDES

Jornalista ► dodora.guedes@etutoria.com.br



Dodora Guedes escreve nesta coluna às quartas-feiras

Conecte-se

O leitor pode fazer a sua denúncia neste espaço enviando fotografias

► cartas@novojornal.jor.br

► twiter.com/NovoJornalRN

► facebook.com/novojornalrn

► novojornal.jor.br



Governança ou Escárnio?

governança (go.ver.nan.ça) sf.

1. Ação de governar(-se); GOVERNAÇÃO, GOVERNO

escárnio (es.cár.ni.o) sm.

1. Aquilo que é dito ou feito para caçoar de alguém ou de alguma coisa; CAÇODA; TROÇA; ZOMBARIA; 2. Atitude, manifestação de desdém, menosprezo, desconsideração; 3. O que alvo de ou que expressa desprezo, sarcasmo.

Em meio ao vendaval que varre o país com o escândalo de desvio de recursos da Petrobras, que dado às cifras envolvidas mais parece um poço sem fundo, fomos os brasileiros surpreendidos com o anúncio da toda poderosa presidente da empresa, Graça Foster, de que se criará uma nova diretoria na empresa. E para quê, mesmo, além de garantir um emprego com salário milionário para mais alguém a ser escolhido a dedo? Para, em ato de governança, cuidar do “cumprimento de leis e regulamentos internos e externos”. Ou seja, depois da porta arrombada e cascada fora e da roubalheira sem cerimônia, enfim se ter dentro da empresa alguém que cumpra uma missão primordial: zelar pelo patrimônio público, dentro das estritas normas legais.

Ué, e isso é preciso? Desculpem a ignorância, mas isso não é – ou ao menos deveria ser – obrigação de todo e qualquer funcionário público, na função de cargo, seja ele da diretoria da Petrobras ou do birô de informações da Infraero? Para mim, criar a estas alturas dos escândalos a tal diretoria de governança é o reconhecimento público de que, até agora, a empresa não conta com controle confiável e escândalos como o está abalando as estruturas da máquina pública brasileira eram factíveis, portanto tolerados. Somente eu acho esquisito que apenas agora a Petrobras anuncie que enfim vai contar com alguém zeloso com a coisa pública? Hum, hum, isso me cheira a escárnio, muito diferente de governança. Vejam definições acima.

Subvertendo a ordem do dito popular, seria cômico, se não fosse trágico. Estamos mesmo perdidos nesse Brasil de meu Deus, que pode até ser brasileiro, mas deve ficar estarecido com a engenhosidade, para não dizer cara de pau, de seus compatriotas.

Mais: vocês já prestaram a atenção que a cada dia que o fio do novelo da corrupção é mais puxado na Petrobras a empresa anuncia a assinatura de novos e milionários contratos com escritórios de advocacia e/ou de auditorias para apurar o caso internamente? Segundo revelou Graça Foster, em entrevista esta segunda-feira, somente dois contratos assinados com escritórios de advocacia independentes em outubro passado estão custando a bagatela de R\$ 19 milhões de reais.

O que espanta é que, mergulhados na paixão política que cega, muitos brasileiros, governistas e oposicionistas, ao invés de usarem a força da indignação para exigirem apuração dos fatos e punição dos corruptos, sejam eles corruptores ou corrompidos, ficam batendo boca como se estivessem em cima de um palanque sem categoria, na base de “o seu corrupto é pior do que o meu” ou “o seu corrupto roubou antes/depois e mais”, como se isso fosse atenuante para qualquer um dos lados. As bizarrices dessa vergonhosa briga verbal, fadada a ter apenas derrotados, são adicionadas até por aqueles que deveriam ter, mais até do que vergonha na cara, responsabilidade no trato com questões de Estado tão delicadas. Basta dar uma espiada no noticiário dos últimos dias para constatar que o que não faltam são boquirotos e fanfarrões a torto e a direito.

E para os que se perdem nas teorias da conspiração e veem um golpista à direita em cada brasileiro ou veículo de comunicação que denuncia ou manifesta indignação com a podridão que está assolando o país, vou lembrar, como testemunha que fui no exercício do jornalismo: não vi ninguém – e vários dos personagens de então estão no centro do palco hoje – acusar a mídia, partidos ou pessoas de golpista e direitista por divulgar as denúncias contra o ex-presidente Collor, assim como não vi ninguém criticar e acusar interesse eleitoral nos constantes vazamentos de informações, grande parte delas sigilosas, que marcaram todo aquele processo. Menos com o andar, minha gente, com o santo decerto é de barro.

Lava Jato

A operação Lava-jato lavou minha alma quando prendeu os últimos figurões ligados ao PT, como a do ex-diretor da Petrobras Renato Duque. Este cidadão entrou para a Petrobras em 1978, quando não era ainda ligado ao PT, mas em 2000, ao se aproximar de José Dirceu, aderiu ao Partido dos Trabalhadores. A notícia de sua prisão e dos demais fez tremer as bases do Palácio do Planalto, onde o ambiente é de muita preocupação. Infelizmente, a presidente Dilma Rousseff está blindada, assim como o chefe Lula, embora ambos soubessem de tudo. Para nós pagadores de impostos, fica o consolo e a esperança de que as investigações se aprofundem e daí a crise política será muito séria e vai cada vez mais fragilizar a imagem da Petrobras, que decidiu adiar a divulgação de seu resultado do terceiro trimestre deste ano, que estava previsto para esta sexta-feira, dia 14. Alguém acredita que a Operação Lava-jato não teve nada a ver com este fato? Os aliados próximos de Dilma estão em pânico ao perceberem que as labaredas do escândalo já estão chamuscando o gabinete da presidente. Alguém mais entendido do que eu poderia

me dizer se em toda nossa História, algum partido político teve tantos filiados presos? Pelo jeito, em breve, o PT vai se chamar Partido dos Trancafiados. Gente, vou deixar os meus 23 leitores (estou progredindo) em paz por oito dias, até voltar de Curitiba.

P.S. “Os governos do PT conseguiram, com muitos milhões, montar uma vasta rede de ‘imprensa a favor’. Mas é justamente aí que mora o problema: imprensa a favor não vale nada”. J.R. Guzzo.

Geraldo Batista

Por e-mail

Poeta

Melhor chamada sobre a morte de Manoel Barros foi a do NOVO JORNAL: “Manoel foi pro céu”.

Alexis Peixoto, @canalhismo

Pelo Twitter

Ponte

Bem que podiam aproveitar a cabeceira daquele Viaduto do Baldo para dar continuidade a uma nova ponte sobre o rio Potengi.

Gilberto Lima, @Gilbertolima_

Pelo Twitter

BERÇO ESPLÊNDIDO

DIFICULDADES NA OBTENÇÃO DO REGISTRO DE NASCIMENTO

PARTEIRA CASA DA MÃE

Parto humanizado

Matéria interessante do NOVO JORNAL sobre parto humanizado/ domiciliar, infelizmente Natal não oferece Casa de Parto ainda, mas já temos hospitais que possuem estrutura para parto natural.

Pâmela Prux

Pelo Instagram

Parto humanizado - 2

Eu queria Parabenizar o jornalista Tallyson que demonstrou muita objetividade e seriedade a falar da situação obstétrica e especialmente sobre o parto domiciliar em Natal. Gratidão!!!

Regine Marton

Pelo Facebook

Parto humanizado - 3

Feliz pela publicação desta matéria. Ainda é longo e árduo o caminho que temos pela frente, mas vale a pena a luta pela humanização do parto em Natal.

Gabrielle Costa de Gimenez

Pelo Facebook

Parto humanizado - 4

Torcer para esta criança e/ou mãe não ter uma complicação durante o parto. Não gosto de torcida quando uma estrutura médica/hospitalar pode trazer segurança a ambos.

mauricio_arruda

Pelo Instagram

Parto humanizado - 5

Sou muito a favor do parto natural e humanizado!!! Seja onde aconteça!!!

marinamelom

Pelo Instagram

Alerta

Derramamento de esgoto em Areia Preta. Chegando a alta estação. Merece uma matéria.

Julio Rezende, @JulioFDRzende

Pelo Twitter

NOVO
JORNAL

Diretor Cassiano Arruda Câmara
Diretor Administrativo Lauro Jucá
Diretor Comercial Leandro Mendes
Diretor de Redação Carlos Magno Araújo

Telefones
(84) 3342-0369 / 3342-0358 / 3342-0380

E-mails
redacao@novojornal.jor.br / pauta@novojornal.jor.br / comercial@novojornal.jor.br / assinatura@novojornal.jor.br

Para assinar (84) 3342-0374

ANJ ASSOCIAÇÃO NACIONAL DE JORNAIS

IVZ
INSTITUTO VERGADOR DE ORIENTAÇÃO

Endereço
Rua Frei Miguelinho, 33, Ribeira
CEP 59012-180, Natal-RN
Representante comercial
Engenho de Mídia - (81) 3466.1308

IV – É livre a manifestação do pensamento, sendo vedado o anonimato. (Constituição Federal – Artigo 5º).

Os artigos assinados por colaboradores são de responsabilidade dos autores e não refletem necessariamente a opinião do NOVO JORNAL. O jornal não pode ser responsabilizado pelas informações usadas nestes textos ou por prejuízos de qualquer natureza em decorrência do uso ou da divulgação dessas informações.



Editor
Renato Lisboa

E-mail
renatolisboa@novojournal.jor.br

Fones
84 3342.0358 / 3342.0350

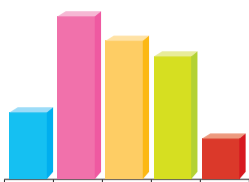

INDICADORES

	DÓLAR	EURO	IBOVESPA	TAXA SELIC	IPCA (IBGE)
COMERCIAL	2,590	R\$ 3,237	+1,57% 52.061,86	11,25%	0,42%
TURISMO	2,660				

MEIO INVESTIMENTO

/ MINGUOU / A CAPACIDADE DE INVESTIR DO RN REDUZIU-SE PELA METADE NO GOVERNO ROSALBA CIARLINI, DEVIDO PRINCIPALMENTE À FRUSTRAÇÃO NAS RECEITAS DE CAPITAL, REDUÇÃO DE REPASSES E CONVÊNIOS

JALMIR OLIVEIRA
DO NOVO JORNAL

NOS ÚLTIMOS TRÊS anos, o Rio Grande do Norte utilizou, em média, apenas 2,23% de seu orçamento para a capacidade de investimento, segundo estudo divulgado ontem pelo Dieese (Departamento Intersindical de Estatísticas e Estudos Socioeconômicos). A taxa é menos da metade da observada em 2010, quando foi utilizado 5,6% do orçamento do Estado para a mesma finalidade.

Isso aconteceu diante de um nível de investimento já menor do que o praticado pelos estados vizinhos. Na Paraíba, por exemplo, os investimentos saíram de 7,5% do orçamento em 2010 para 11,2% em 2013. Já em Pernambuco, a mesma taxa foi de 9,4% em 2010 para 10,5% no ano passado. A análise aponta para as frustrações nas receitas de capital e redução de repasses e de convênios federais como responsáveis pelo fraco desempenho em gerar novas obras e serviços.

De acordo com o supervisor técnico do Dieese estadual, Melquisedec Moreira, que analisou dados do Portal da Transparência do Governo do Estado e da Secretaria do Tesouro Nacional (STN), uma das amostras do descompasso da capacidade de investimento está no ano de 2013. Dos R\$ 9,9 bilhões da arrecadação total restaram apenas R\$ 631 milhões nos cofres do governo.

O estudo produzido pelo Dieese, apresentado ontem na sede do Sindicato dos Servidores Estaduais da Saúde (Sindsaúde), mostra que o Governo do Estado viu crescer a receita total (repasse federais e arrecadação tributária) em 33,78% durante os três anos da gestão Rosalba Ciarlini. Em contrapartida, os gastos com pessoal aumentaram 34%. Hoje, o pagamento do funcionalismo representa 48,87% dos gastos totais.

As informações coletada pelo Dieese mostram apenas os resultados dos três primeiros anos da atual gestão do executivo. "Boa parte

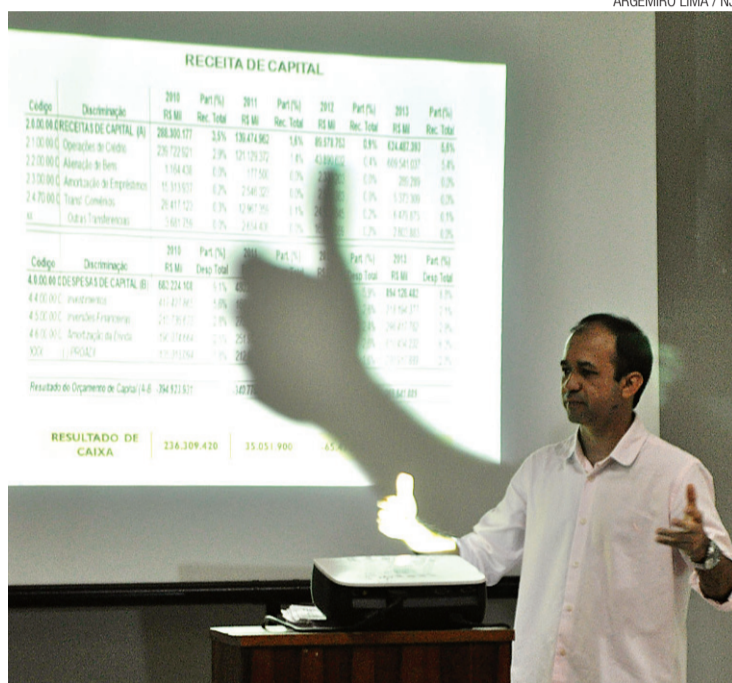



PODER JUDICIÁRIO
JUSTIÇA FEDERAL DE PRIMEIRA INSTÂNCIA
SEÇÃO JUDICIÁRIA DO ESTADO DO RIO GRANDE DO NORTE
SUBSEÇÃO JUDICIÁRIA DE MOSSORÓ – 8ª VARA
Seção Judiciária do Rio Grande do Norte – 8ª Vara Federal
Av. Jorge Coelho de Andrade, s/n, Presidente Costa e Silva
CEP 59.625-400 – Mossoró/RN

**EDITAL DE INTIMAÇÃO DE TERCEIROS INTERESSADOS
COM PRAZO DE 20 DIAS
EDI.0008.000131-0/2014**

O Excelentíssimo Senhor Juiz Federal da 8ª Vara – Dr. ORLAN DONATO ROCHA, da Seção Judiciária do Estado do Rio Grande do Norte, na forma da lei, etc.

FAZ SABER a quantos o presente Edital virem ou dele tiverem conhecimento que o DEPARTAMENTO NACIONAL DE OBRAS CONTRA AS SECAS - DNOCS promove AÇÃO DE DESAPROPRIAÇÃO de nº 0800284-25.2014.4.05.8401 em desfavor de JOSÉ OSMAR DA COSTA e MARIA DE LOURDES LIMA GOMES COSTA, que, pelo presente Edital, com prazo de 20 (vinte) dias, contados de sua publicação, ficam INTIMADOS eventuais terceiros interessados no domínio do imóvel expropriado ("Sítio Cruzeiro"), nos termos do art. 34, caput, do Decreto-Lei nº 3.365/1941.

E para que chegue ao conhecimento dos interessados, passou-se o presente Edital que será afixado no lugar de costume e publicado na forma da lei. Ficando, ainda, cientes que a sede deste Juízo Federal situa-se no endereço Av. Jorge Coelho de Andrade, s/nº, bairro Presidente Costa e Silva, CEP 59.625-400, Mossoró/RN. Dado e passado nesta cidade de Mossoró/RN, aos 17 de outubro de 2014. Eu, (____), Tayrone Thallis de Medeiros Souza, Técnico(a) Judiciário(a), o digitei. E eu, (____), Raimundo Benício Bezerra Júnior, Diretor de Secretaria, o conferi, que vai devidamente assinado pelo MM. Juiz Federal.

ORLAN DONATO ROCHA
Juiz Federal



PODER JUDICIÁRIO
JUSTIÇA FEDERAL DE PRIMEIRA INSTÂNCIA
SEÇÃO JUDICIÁRIA DO ESTADO DO RIO GRANDE DO NORTE
SUBSEÇÃO JUDICIÁRIA DE MOSSORÓ – 8ª VARA
Seção Judiciária do Rio Grande do Norte – 8ª Vara Federal
Av. Jorge Coelho de Andrade, s/n, Presidente Costa e Silva
CEP 59.625-400 – Mossoró/RN

**EDITAL DE INTIMAÇÃO DE TERCEIROS INTERESSADOS
COM PRAZO DE 20 DIAS
EDI.0008.000133-0/2014**

O Excelentíssimo Senhor Juiz Federal da 8ª Vara – Dr. ORLAN DONATO ROCHA, da Seção Judiciária do Estado do Rio Grande do Norte, na forma da lei, etc.

FAZ SABER a quantos o presente Edital virem ou dele tiverem conhecimento que o DEPARTAMENTO NACIONAL DE OBRAS CONTRA AS SECAS - DNOCS promove AÇÃO DE DESAPROPRIAÇÃO de nº 0800278-18.2014.4.05.8401 em desfavor de ARNALDO GOMES DA COSTA e MARIA DO CÉU ALVES DA COSTA, que, pelo presente Edital, com prazo de 20 (vinte) dias, contados de sua publicação, ficam INTIMADOS eventuais terceiros interessados no domínio do imóvel expropriado ("Sítio Quixabeirinha"), nos termos do art. 34, caput, do Decreto-Lei nº 3.365/1941.

E para que chegue ao conhecimento dos interessados, passou-se o presente Edital que será afixado no lugar de costume e publicado na forma da lei. Ficando, ainda, cientes que a sede deste Juízo Federal situa-se no endereço Av. Jorge Coelho de Andrade, s/nº, bairro Presidente Costa e Silva, CEP 59.625-400, Mossoró/RN. Dado e passado nesta cidade de Mossoró/RN, aos 21 de outubro de 2014. Eu, (____), Tayrone Thallis de Medeiros Souza, Técnico(a) Judiciário(a), o digitei. E eu, (____), Raimundo Benício Bezerra Júnior, Diretor de Secretaria, o conferi, que vai devidamente assinado pelo MM. Juiz Federal.

ORLAN DONATO ROCHA
Juiz Federal



PODER JUDICIÁRIO
JUSTIÇA FEDERAL NO RIO GRANDE DO NORTE
10ª VARA FEDERAL – MOSSORÓ/RN
Av. Jorge Coelho de Andrade, s/n, Costa e Silva – Mossoró/RN
E-mail: sec10vara@ifrn.jus.br. Fone: (84) 3422-5855

**EDITAL Nº 01/2014
(Prazo: 10 dias)**

Ação de desapropriação nº 0800398-61.2014.4.05.8401
EXPROPRIANTE: Departamento Nacional de Obras Contra as Secas- DNOCS
EXPROPRIADO: Espólio de Edivaldo Oliveira e Antônia dos Santos Oliveira e outros
O Exmo. Sr. Juiz Federal da 10ª Vara, da Seção Judiciária do Estado do Rio Grande do Norte, na forma da lei, etc.

FAZ SABER a quantos o presente Edital virem ou dele tiverem conhecimento que, nos autos do processo supracitado, o imóvel abaixo descrito, pertencente ao Espólio de Edivaldo Oliveira da Silva, foi desapropriado por utilidade pública, ensejando o pagamento da justa indenização. Assim, em observância ao disposto no art. 34 do Decreto-Lei nº 3.365/41, ficam cientes os terceiros interessados de que poderão requerer o que entenderem de direito no prazo de 10 (dez) dias, contados da publicação do presente Edital, ao final do qual será autorizado o levantamento da indenização pela parte expropriada, caso não haja qualquer impugnação.

IMÓVEL: Laudo SCA-067 e 069, com áreas de 53,1985 e 1,9947ha respectivamente, parte integrante do Projeto de Irrigação Santa Cruz/Apodi, inserido no imóvel de propriedade de EDIVALDO OLIVEIRA DA SILVA (falecido), o qual está localizado na Zona Rural do Município de Apodi/RN, e devidamente registrado no Livro 2-18, à fl. 92, sob o nº R.6-3.496, referente à matrícula nº 3.496, perante o 1º Ofício da Comarca de Apodi/RN, lugar denominado "Sítio Soledade".

E para que chegue ao conhecimento dos interessados, passou-se o presente Edital que será afixado no lugar de costume e publicado na forma da lei. Expedido nesta cidade, em 05 de novembro de 2014. Eu, JULIA ALVES DO REGO, Analista Judiciário, digitei e conferi o presente Edital, que vai devidamente assinado pelo MM. Juiz Federal.

LAURO HENRIQUE LOBO BANDEIRA
Juiz Federal da 10ª Vara/SJRN



PODER JUDICIÁRIO
JUSTIÇA FEDERAL NO RIO GRANDE DO NORTE
10ª VARA FEDERAL – MOSSORÓ/RN
Av. Jorge Coelho de Andrade, s/n, Costa e Silva – Mossoró/RN
E-mail: sec10vara@ifrn.jus.br. Fone: (84) 3422-5855

EDITAL Nº 02/2014

(Prazo: 10 dias) PROCESSO Nº: 0800368-26.2014.4.05.8401 - DESAPROPRIAÇÃO
AUTOR: DEPARTAMENTO NACIONAL DE OBRAS CONTRA AS SECAS
RÉU: ESPÓLIO DE PEDRO SIMÃO NOGUEIRA E ANA FELÍCIA DA CONCEIÇÃO (e outros)

10ª VARA FEDERAL - JUIZ FEDERAL SUBSTITUTO

O Exmo. Sr. Juiz Federal da 10ª Vara, da Seção Judiciária do Estado do Rio Grande do Norte, na forma da lei, etc.

FAZ SABER a quantos o presente Edital virem ou dele tiverem conhecimento que, nos autos do processo supracitado, o imóvel abaixo descrito, pertencente ao Espólio de Pedro Simão Nogueira, foi desapropriado por utilidade pública, ensejando o pagamento da justa indenização. Assim, em observância ao disposto no art. 34 do Decreto-Lei nº 3.365/41, ficam cientes os terceiros interessados de que poderão requerer o que entenderem de direito no prazo de 10 (dez) dias, contados da publicação do presente Edital, ao final do qual será autorizado o levantamento da indenização pela parte expropriada, caso não haja qualquer impugnação.

IMÓVEL: Laudo SCA - 068, com áreas de 18,0912 ha, parte integrante do Projeto de Irrigação Santa Cruz/Apodi, inserido no imóvel de propriedade de PEDRO SIMÃO NOGUEIRA (falecido), o qual está localizado na Zona Rural do Município de Apodi/RN, lugar denominado "Sítio Soledade".

E para que chegue ao conhecimento dos interessados, passou-se o presente Edital que será afixado no lugar de costume e publicado na forma da lei. Expedido nesta cidade, em 05 de Novembro de 2014. Eu, JULIA ALVES DO RÊGO, Analista judiciária, digitei e conferi o presente Edital, que vai devidamente assinado pelo MM. Juiz Federal.

LAURO HENRIQUE LOBO BANDEIRA
Juiz Federal da 10ª Vara

COMPRA DE MÁQUINAS DIMINUIU

CONTINUAÇÃO
DA PÁGINA 8 ▶

Uma das razões para a redução da capacidade do Estado em investir se deve ao uso dos recursos do orçamento para o pagamento de despesas de capital – aquisição de máquinas, equipamentos, realização de obras e pagamento de empréstimos para investimento. Nos últimos três anos, a diferença entre as receitas de capital e as despesas ficou negativa. O déficit total foi de R\$ 269 milhões em 2013. "As despesas de capital estão fora dos gastos correntes por não serem fixos", conta Melquisedec Moreira.

Utilizando este parâmetro, os recursos disponíveis da receita corrente líquida estadual acabam abatidos das despesas de capital, reduzindo ainda mais a capacidade de investimento. Se em 2013 foram contabilizados R\$ 631 milhões de saldo, este valor acabou em R\$ 362 milhões. "Ou seja, este é a real capacidade de investimento do Estado. Sem recursos disponíveis, o Estado sofre, assim, com uma grande dificuldade em manter obras e serviços em dia", afirma.

As despesas de capital da atual aumentaram 30,89% nos últimos três anos. Em 2011, eram R\$ 683 milhões; enquanto que em 2013 passaram para R\$ 894,1 milhões. Por outro lado, de acordo com Melquisedec, as receitas de capital – operações de crédito e alienação de bens – foram pouco utilizadas pela atual gestão. Em 2012,



▶ Sindaúde pede investimentos nos hospitais públicos estaduais e um novo concurso público

por exemplo, o Estado arrecadou apenas R\$ 89 milhões na forma de empréstimos, enquanto que foi obrigado a pagar mais de R\$ 584 milhões em dívidas.

O entendimento dos cálculos, segundo o Dieese, mostra que falta ao Governo do Estado um maior poder de planejamento e força política para garantir recursos da União. Nos três primeiros anos, os repasses federais aumentaram 14%. "O Rio Grande do Norte necessita de recursos federais. O futuro gestor deve procurar um relacionamento mais próximo

com o Governo Federal. Temos de buscar mais repasses e convênios para financiar novos investimentos", detalha.

O supervisor do Dieese aponta, inclusive, que os repasses federais para áreas básicas, como saúde, apresentaram queda durante os últimos quatro anos. As transferências do Sistema Único de Saúde (SUS), por exemplo, caíram de R\$ 253 milhões, em 2010, para os R\$ 168 milhões obtidos em 2013. Já os convênios para obras de infraestrutura caíram de R\$ 235 milhões para R\$ 136 milhões em quatro anos.

"O Estado perdeu convênios federais. Os dados mostram que o governo conseguiu equilibrar as contas, mas foi incapaz de um trabalho propósito. Não soube buscar recursos para investir em novas obras. O balanço mostra que a arrecadação própria é insuficiente para a manutenção da capacidade de investimento", complementa Melquisedec Moreira.

O NOVO JORNAL tentou ouvir o secretário estadual de planejamento, Obery Rodrigues, mas ele não atendeu aos telefonemas da reportagem.

	Receitas correntes totais	Despesas correntes totais	Despesas de pessoal	Disponibilidade de recursos
2010	R\$ 7,4 bilhões	R\$ 6,79 bilhões	R\$ 2,7 bilhões	R\$ 631 milhões
2011	R\$ 8,8 bilhões	R\$ 7,70 bilhões	R\$ 2,9 bilhões	R\$ 375 milhões
2012	R\$ 9,1 bilhões	R\$ 8,72 bilhões	R\$ 3,4 bilhões	R\$ 393 milhões
2013	R\$ 9,9 bilhões	R\$ 9,29 bilhões	R\$ 3,6 bilhões	R\$ 631 milhões

SINDICATOS QUEREM PROCURAR A EQUIPE DE TRANSIÇÃO

A apresentação do Dieese atraiu representantes de diversas entidades sindicais do Estado. Os representantes entregou ontem à tarde o balanço orçamentário à equipe de transição do governador eleito Robinson Faria (PSD). "Queremos mostrar ao futuro governo que o Estado não está quebrado. Também queremos abrir um canal de diálogo para efetivação dos

nossos pleitos", afirma Rosália Fernandes, coordenadora do Sindicato dos servidores da saúde.

O Sindaúde pede também investimentos nos hospitais públicos estaduais e um novo concurso público. "Temos um déficit de 1,7 mil servidores. É um pleito nosso desde o início da gestão Rosalba Ciarlini", ressalta.

Para Ivoespá, coordenador do Sindicato dos

Servidores da Administração Indireta (Sinai), os pedidos ao futuro governo são o da efetivação dos planos de cargos e salários dos servidores do Idema, Emater, Emparn e Fundac. "Queremos também uma garantia de que os salários serão pagos em dia. Pedimos ao governo um calendário fixo de pagamentos", relata.

O coordenador geral do Sindicato Estadual da Polícia Civil

(Sinpol), Paulo Macêdo, a entidade solicita um novo concursos público para agentes e escrivães. "Em 2015, um grupo de 30% do atual quadro funcional pode pedir aposentadoria", comenta. Hoje, a polícia civil tem 1,5 mil servidores. "Também queremos reformas nas delegacias e criação de unidades de plantão nas principais regiões do Estado. Precisamos de mais investimento", finaliza.

/ LADEIRA ABAIXO /

Ações da Petrobras têm menor valor no ano e amenizam alta da Bolsa

Após três baixas consecutivas, o principal índice da Bolsa brasileira voltou a fechar no azul ontem, influenciado pelo bom desempenho do setor financeiro. O avanço foi limitado pela baixa das ações de Vale e siderúrgicas, na esteira da queda no preço do minério, e por nova desvalorização das estatais Petrobras e Eletrobras.

O Ibovespa subiu 1,57%, aos 52.061 pontos. O volume financeiro foi de R\$ 6,476 bilhões. As ações preferenciais (sem direito a voto) da Petrobras fecharam em queda de 1,19%, para R\$ 12,45 cada uma – menor valor no ano e o mais baixo desde 25 de maio de 2005, considerando o ajuste do desdobramento dos papéis feito em 2008.

Já a ação ordinária da estatal (com direito a voto) teve perda de 1,57%, para R\$ 11,94 – também o menor valor no ano e o mais baixo

desde 15 de setembro de 2004, considerando o ajuste do desdobramento dos papéis feito em 2008.

"Petrobras novamente caiu em função de especulação sobre a empresa e as denúncias de corrupção. Não é sabido o tamanho da queda no preço do minério, e por nova desvalorização da companhia. Mas o cenário todo é negativo", diz Raphael Figueredo, da Clear Corretora.

O analista acredita que, no curto prazo, o papel da Petrobras vai continuar sofrendo com as incertezas sobre a companhia e seu balanço. "Por outro lado, é preciso ver que está sendo feita uma arrumação na empresa e o saldo disso pode ser melhora na governança. Isso é bom, mas só deve refletir no preço da ação lá na frente", avalia.

Especulações sobre nomes para a equipe econômica no se-

gundo mandato de Dilma Rousseff (PT), segundo analistas, continuam pautando a Bolsa, e ajudaram a impulsionar os papéis de bancos nesta terça. "Houve rumores de que Henrique Meirelles integraria a equipe econômica", diz Filipe Machado, da Geral Investimentos. "Isso é bem visto, pois o mercado pede alguém com mais autonomia", acrescenta.

Entre os bancos, o Itaú subiu 2,91%, para R\$ 36,06, enquanto o papel preferencial do Bradesco mostrou ganho de 4,49%, a R\$ 36,53. Já o Banco do Brasil registrou valorização de 3,67%, para R\$ 26,00. Este é o segmento com maior participação no Ibovespa.

CÂMBIO

No câmbio, o dólar à vista, referência no mercado financeiro, teve desvalorização de 0,51% sobre

o real, cotado em R\$ 2,591 na venda. Já o dólar comercial, usado no comércio exterior, recuou 0,49%, para R\$ 2,590. A moeda americana havia subido três sessões seguidas.

O Banco Central do Brasil deu continuidade ao seu programa de intervenções diárias no câmbio, através do leilão de 4.000 contratos de swap cambial (operação que equivale a uma venda futura de dólares), pelo total de US\$ 196 milhões.

A autoridade deu sequência também ao processo de rolagem dos contratos de swap cambial que venceu em 1º de dezembro de 2014. O BC vendeu 14.000 contratos nessa operação, por US\$ 677 milhões. Até o momento, a autoridade já rolou cerca de 54% do lote total com prazo para o primeiro dia do mês que vem, que equivale a US\$ 9,831 bilhões.

QUEM QUER
SER BEM
VISTO ANUNCIA
NO NOVO.

NOVO
SEM MEDO DE VER OPIÃO. BR
COMERCIAL@NOVOJORNAL.JOR.BR
(84) 3342.0369

ECOCIL INCORPORAÇÕES S.A.

(a) A Quatro Incorporações Ltda. é controlada por membros da Sociedade, mas não faz parte do grupo econômico da Sociedade. Em 2013 e 2012, a empresa prestou serviços de paisagismo para as partes relacionadas. (b) A empresa Felipe Bezerra Arquitetos Ltda. é controlada por membro da diretoria da Sociedade, mas não faz parte do grupo econômico de sociedades da Ecocil. Em 2013 e 2012, a empresa prestou serviços de arquitetura para as partes relacionadas. (c) A Construções Ltda. é controlada por membro da diretoria da Sociedade, mas não faz parte do grupo econômico de sociedades da Ecocil. Em 2013 e 2012, a empresa prestou serviços de engenharia. (d) A Sociedade concedeu mútuo em 2012 no montante de R\$ 2.500 à empresa AB Incorporações e Construções Ltda., acionista da Sociedade. O valor foi corrigido a taxa de juros de 25% ao ano. Em outubro de 2013 houve a quitação parcial do valor acrescido de juros e IOF no montante de R\$ 2.832 com lucros distribuídos. Em 31 de dezembro de 2013 possuía saldo devedor de R\$ 415 o qual será liquidado no decorrer do exercício de 2014. (e) A Sociedade concedeu mútuo no valor de R\$ 803 IR\$ 706 em 2012 à empresa Nova Petrópolis Incorporações Ltda., este montante não sofreu atualização ou encargo financeiro. Em agosto de 2013, a Sociedade se tornou sócia da Nova Petrópolis Incorporações Ltda., e o saldo do empréstimo no montante de R\$ 803 foi convertido para adiantamento para futuro aumento de capital. (f) Melissa Sales Paisagismo Ltda. é controlada por cônjuge de membro da diretoria da Sociedade, mas não faz parte do grupo econômico de sociedades da Ecocil. Em 2013 esta empresa forneceu equipamentos de refrigeração. (iv) **Remuneração de pessoal-chave** - A Sociedade considera pessoal-chave de sua administração os administradores eleitos pelo Conselho de Administração, em consonância com o estatuto social, cujas atribuições envolvem o poder de decisão e o controle das atividades da Sociedade. O total de remuneração, que incluem salários, pro-labores e encargos sociais, em 2013 foi R\$ 2.072 IR\$ 1.871 em 2012. A Sociedade e suas controladas não mantêm planos de previdência privada e plano de aposentadoria ou outros benefícios pós-emprego.

10. CONTAS A PAGAR POR AQUISIÇÃO DE TERRENOS

	Controladora		Consolidado	
	2013	2012	2013	2012
Circulante				
Obrigações com aquisição de terrenos	-	840	13.966	15.579
Obrigações com terrenos permutados	(a)	-	25.744	25.028
Total circulante	-	840	39.710	40.607
Não circulante				
Obrigações com aquisição de terrenos e imóveis	(a)	2.685	-	41.074
Obrigações com terrenos permutados	-	-	119.064	104.241
Total não circulante	-	2.685	119.064	104.241
Total	-	840	158.774	144.848

A classificação no passivo circulante e não circulante, conforme demonstrado acima, foi feita de acordo com a expectativa de lançamento dos empreendimentos. (a) **Obrigações com terrenos permutados** - Obrigações decorrentes de permuta de terrenos com o objeto a ser construído e a ser construído. O valor do terreno adquirido pela Sociedade e por suas controladas é apurado com base no valor justo das unidades imobiliárias a serem entregues e foi registrado com estoque de terrenos, em contrapartida da Sociedade com aquisição de terrenos no passivo. A amortização para o resultado dos saldos de permutas fiscais na compra de terrenos atende ao mesmo critério de reconhecimento de resultado de incorporação imobiliária. A Obrigações possui três terrenos em fase de negociação, que diante da incerteza ou probabilidade de sucesso, não foram reconhecidos nas demonstrações financeiras. No exercício de 2013, o montante reconhecido com o custo de incorporação - venda de imóveis permutados foi de R\$ 2.900 IR\$ 1.759 em 2012.

11. EMPRÉSTIMOS E FINANCIAMENTOS

	Controladora		Consolidado	
	2013	2012	2013	2012
Em moeda nacional - Real	24.420	7.000	142.297	56.022
Empréstimos e financiamentos	302	1.236	1.346	1.655
Juros a pagar	24.722	8.236	143.643	57.677
Circulante	302	1.236	1.346	1.655
Não circulante	24.420	6.707	142.297	56.022

Em 31 de dezembro de 2013 e 2012, as principais condições são como segue:

	Taxa de juros efetiva	Data de vencimento	2013		2012	
			Valor	Otd. Ações Ordinárias	Valor	Otd. Ações Ordinárias
Sociedade						
Central Park Fase 1	10,30% a.a.	26/06/2014	16.110	13.532	-	-
Central Park Fase 2	10,30% a.a.	26/04/2014	16.889	10.024	-	-
Central Park Fase 3	10,30% a.a.	29/06/2014	15.904	8.871	-	-
Central Park Fase 4	10,30% a.a.	26/10/2014	13.788	-	-	-
Porto Arena	10,50% a.a.	25/06/2014	19.569	17.014	-	-
Stones Dumont	12,00% a.a.	04/05/2014	4.842	-	-	-
Lagoa do Bomfim	12,00% a.a.	14/12/2015	2.413	-	-	-
Solar João e Marilda	5,95% a.a. + CDI	26/07/2017	25.390	-	-	-
Triângulo ABC	9,80% a.a.	25/04/2017	3.926	-	-	-
Ecocil Incorporações S.A.	9,90% a.a.	26/07/2014	24.732	-	-	-
Ecocil Incorporações S.A.	9,00% a.a.	18/11/2015	-	8.236	-	-
Total			143.643	57.677	-	-
Circulante			87.821	32.075	-	-
Não circulante			55.819	25.602	-	-

Segue demonstrativo do capital social:

	Capital Subscrito			Capital Integralizado		
	Otd. Ações Ordinárias	Preferenciais	Otd. Ações Ordinárias	Otd. Ações Preferenciais	Valor Total	Valor Total
Acionistas						
RC Salamancas II Fundo de Investimento em Participações (FIP) S.A.	33.143	33.143	-	-	33.143	33.143
4B Incorporações e Construções Ltda.	33.144	33.144	-	-	33.144	33.144
Salamancas II Fundo de Investimento em Participações (FIP) S.A.	25.977	87.000	-	-	87.000	87.000
Marcelo Henrique Albuquerque de Freitas	-	(3.480)	1.353	1.990	-	-
Gastos com emissão de ações	-	(3.480)	-	-	(3.480)	-
Total	92.264	149.807	1.353	1.990	92.264	149.807

Durante os exercícios de 2013 e 2012, foram aprovados os seguintes aumentos de capital da Sociedade:

- Em 7 de fevereiro de 2012 foi aprovada a emissão de 1.353 ações preferenciais, sem direito a voto, irrevogáveis e não conversíveis em ações ordinárias, nominativas escriturais e sem valor nominal, ao preço total de R\$ 1.990, pagando o capital social da Sociedade que em 31 de dezembro de 2011 era de R\$ 66.287, para R\$ 68.277.
- Em 12 de março de 2012, foi aprovado o aumento de capital social da Sociedade realizado pelo acionista Salamancas II Fundo de Investimento em Participações, mediante a emissão de 25.887 novas ações ordinárias, nominativas e sem valor nominal ao valor total de R\$ 200.000.
- Aprovada na referida data, a emissão de bônus de subscrição pela Sociedade ao Fundo, o qual confere, no prazo de 06 meses, contados a partir da presente data o direito de subscrever 5.972 ações ordinárias de emissão da Sociedade, pelo valor de R\$ 20.000.
- Em 25 de abril de 2012, foi aumentado o capital social da Sociedade pela acionista Salamancas II Fundo de Investimento em Participações, com 2.090 ações ordinárias, nominativas e sem valor nominal conforme emissão de bônus de subscrição, ao preço total de R\$ 7.000, restando ainda a emissão de 3.882 ações ao valor de R\$ 13.000 as quais não foram subscritas em virtude de ter vencido o prazo de validade. Conforme CPC 08/011 - Custos de Transação e Prêmios na Emissão de Títulos e Valores Mobiliários, os gastos com emissão de ações devem ser registrados em conta retificadora do capital social. Em virtude do exposto, uma vez captado valor de R\$ 87.000 em 2012, a Sociedade acordou pagamento de 4% sobre o montante integralizado no período à RC Salamancas Consultoria Empresarial, totalizando R\$ 3.480, em 2013, e R\$ 3.480 em 2012, para R\$ 68.277, para R\$ 71.757.
- Em 12 de março de 2012, foi aprovado o aumento de capital social da Sociedade realizado pelo acionista Salamancas II Fundo de Investimento em Participações, mediante a emissão de 25.887 novas ações ordinárias, nominativas e sem valor nominal ao valor total de R\$ 200.000.
- Aprovada na referida data, a emissão de bônus de subscrição pela Sociedade ao Fundo, o qual confere, no prazo de 06 meses, contados a partir da presente data o direito de subscrever 5.972 ações ordinárias de emissão da Sociedade, pelo valor de R\$ 20.000.
- Em 25 de abril de 2012, foi aumentado o capital social da Sociedade pela acionista Salamancas II Fundo de Investimento em Participações, com 2.090 ações ordinárias, nominativas e sem valor nominal conforme emissão de bônus de subscrição, ao preço total de R\$ 7.000, restando ainda a emissão de 3.882 ações ao valor de R\$ 13.000 as quais não foram subscritas em virtude de ter vencido o prazo de validade. Conforme CPC 08/011 - Custos de Transação e Prêmios na Emissão de Títulos e Valores Mobiliários, os gastos com emissão de ações devem ser registrados em conta retificadora do capital social. Em virtude do exposto, uma vez captado valor de R\$ 87.000 em 2012, a Sociedade acordou pagamento de 4% sobre o montante integralizado no período à RC Salamancas Consultoria Empresarial, totalizando R\$ 3.480, em 2013, e R\$ 3.480 em 2012, para R\$ 68.277, para R\$ 71.757.

Base de cálculo sobre o lucro líquido do exercício - O lucro líquido do exercício, após as compensações e deduções previstas em lei e conforme previsão estatutária, terá a seguinte destinação:

- 5% para a reserva legal, até atingir 20% do capital integralizado
- 25% do saldo, após a apropriação para reserva legal, para pagamento de dividendo mínimo obrigatório a todos os acionistas.

(+) Lucro líquido do exercício

	2013	2012
Lucro líquido do exercício	29.352	17.277
Reserva legal - 5%	1.468	865
Reserva legal - 25%	27.884	16.412
Dividendo mínimo estatutário - 5%	6.971	4.102
Total de dividendos propostos a pagar	6.971	4.102
Total destinado para reserva de lucros	20.913	12.310

O total de dividendos apurado em 2012 foi aprovado na Assembléa Geral Ordinária em 13 de Maio de 2013. De acordo com o estatuto social da Sociedade, o montante do lucro líquido que exceder o mínimo obrigatório e as demais destinações deliberadas em Assembléa, poderão ser destinados à constituição de reserva de lucros a realizar. Em 29 de outubro de 2013, foi deliberada em Reunião do Conselho de Administração a distribuição de lucros no montante total de R\$ 8.000, dos quais 1.516 foram referentes a saldo de dividendos mínimos obrigatórios do exercício anterior e R\$ 6.484 do saldo da reserva de lucros da Sociedade. Em 31 de dezembro de 2013, o saldo da reserva de lucros é R\$ 29.619 IR\$ 13.722 em 2012.

15. INSTRUMENTOS FINANCEIROS

A Sociedade e suas controladas participam de operações envolvendo instrumentos financeiros, com o objetivo de financiar suas atividades ou aplicar seus recursos financeiros disponíveis. A administração destes riscos é realizada por meio de definição de estratégias conservadoras, visando liquidez, rentabilidade e segurança. Os instrumentos financeiros estão registrados em contas patrimoniais e são representados por caixa e equivalentes de caixa, aplicações financeiras, contas a receber, outras contas a receber, contas a pagar e empréstimos e financiamentos. A Sociedade e controladas não realizaram operações com instrumentos derivativos nos exercícios de 2013 e 2012. **Gerenciamento dos riscos financeiros - Visão geral** - Sociedade e suas controladas possuem exposição para os seguintes riscos resultantes de instrumentos financeiros:

- Risco de crédito;
- Risco de liquidez;
- Risco de mercado.

Esta nota apresenta informações sobre a exposição da Sociedade para cada um dos riscos acima, os objetivos da Sociedade e suas políticas e processos de mensuração e gerenciamento de riscos e gerenciamento do capital.

Instrumentos financeiros por categoria

	Controladora		Consolidado	
	2013	2012	2013	2012
Valor justo através de resultado				
Aplicações financeiras	23.476	38.898	62.173	51.755
Empréstimos e recebíveis				
Contas a receber de caixa	5	1.966	10.857	6.666
Contas a receber	-	-	230.336	136.027
Passivos financeiros mensurados pelo custo amortizado				
Fornecedores	526	350	2.009	2.939
Contas a pagar pela aquisição de terrenos	-	840	158.774	144.848
Empréstimos e financiamentos	24.722	8.236	143.643	57.677

Estrutura de gerenciamento de risco - O Conselho de Administração tem a responsabilidade global para o estabelecimento e supervisão da Sociedade de estrutura de gerenciamento de risco. As práticas de gerenciamento de risco da Sociedade foram estabelecidas para identificar e analisar os riscos ao qual a Sociedade está exposta, para definir limites de riscos e controles apropriados, e para monitorar os riscos e a aderência aos limites impostos. As políticas de risco dos sistemas são revisadas regularmente para refletir mudanças nas condições de mercado e nas atividades da Sociedade. **Mensuração do valor justo** - Os valores justos estimados de ativos e passivos

Financiamentos à construção - Correspondem a financiamentos em moeda nacional para a construção dos imóveis, sujeitos a juros que variam de 10,3% a 12% ao ano, indexados pela Taxa Referencial (TR). Esses financiamentos estão garantidos por hipotecas das unidades dos respectivos imóveis e/ou alienação dos respectivos terrenos. **Capital de giro** - Os contratos para capital de giro, foram captados a juros de 5,95% ao ano, indexado pela Taxa de Referência Interbancária (TI). Possui como garantia os terrenos pertencentes à controladora.

Vencimentos de longo prazo

Vencimento	2013		2012	
	Valor	%	Valor	%
2014	2.393	0%	21.039	82%
2015	-	4%	4.563	18%
2016	-	-	-	-
2017	53.426	96%	-	-
Total	55.819	100%	25.602	100%

A Sociedade e suas controladas não possuem cláusulas contratuais restritivas de covenants nos empréstimos pactuados.

12. ATIVOS E PASSIVOS FISCAIS DIFERIDOS

O imposto de renda, a contribuição social, o PIS e a COFINS diferidos são registrados para refletir os efeitos fiscais decorrentes de diferenças temporárias entre a base tributária (Instrução Normativa nº 84/79 da Secretaria da Receita Federal) e a efetiva apropriação do lucro imobiliário, em conformidade com a Resolução nº 1.266/09 do CFC, cuja principal divergência refere-se à aplicação do regime fiscal (caixa) em detrimento do regime contábil (competência). As alíquotas desses impostos, definidas atualmente para determinação dos tributos diferidos na Sociedade, a qual é tributada pelo lucro real, são de: 15% para o imposto de renda; 10% para adicional do imposto de renda; 9% para a contribuição social; 1,65% para o PIS e 7,6% para COFINS. Nas controladas, tributadas com base no lucro presumido, foram utilizadas semelhantes alíquotas para o imposto de renda, adicional do imposto de renda e contribuição social, as quais são calculadas principalmente sobre a base de presunção do IRPJ de 8% e da CSLL de 12%, para o PIS 0,65% e para a COFINS 3%. Com a instituição da Lei 12.844/2013 que reduziu o percentual do RET (Regime Especial de Tributação) a partir de julho de 2013, a administração da Sociedade decidiu por adotar o regime para todos as suas controladas, neste formato as empresas recebem o percentual de tributo federal em um único documento de arrecadação ao percentual de 4% sobre as receitas. Para fins de repatriação da receita tributária a lei determinou que os 4% do RET serão assim distribuídos: 1,71% para a COFINS, 0,37% para o PIS, 1,26% para o IRPJ e 0,06% para a CSLL.

	Controladora		Consolidado	
	2013	2012	2013	2012
Tributos diferidos ativos:				
IRPJ	1.857	1.011	1.968	-
CSLL	1.115	607	1.115	-
Total dos tributos diferidos ativos	2.972	1.618	3.083	-
Tributos diferidos passivos:				
Diferenças temporárias - Lucro Presumido/RET	-	-	(848)	(909)
PIS	-	-	(3.917)	(4.192)
COFINS	-	-	(2.816)	(226)
IRPJ	-	-	(4.891)	(6.153)
Total dos tributos diferidos passivos	-	-	(8.306)	(6.199)
Tributos diferidos passivos - não circulante				
Total líquido dos tributos diferidos	2.972	1.618	(758)	(6.159)

13. PROVISÃO PARA CONTINGÊNCIAS

A Sociedade e suas controladas são partes envolvidas em processos civis e trabalhistas decorrentes do curso normal de suas operações, dessa forma, constitui provisão para as ações com expectativa de prováveis desembolsos financeiros. Em 31 de dezembro de 2013, o Departamento Jurídico da Sociedade e seus assessores legais, consideraram algumas ações como risco de perda provável, fato que gerou provisão total de R\$ 572, no Consolidado IR\$ 186 em 31 de dezembro de 2012. Na controladora não houve provisão IR\$ 27 em 31 de dezembro de 2012. As composições dos saldos são apresentadas como segue:

	Controladora		Consolidado	
	2013	2012	2013	2012
Cíveis	-	27	288	141
Trabalhistas	-	-	284	45
Total	-	-	572	186
Circulante	-	-	572	186
Não circulante	-	-	27	62

Além das perdas provisionadas acima, existem outras contingências cuja possibilidade de perda é avaliada pela Administração, com base na avaliação do Departamento Jurídico da Ecocil e seus assessores legais externos, como passivos nas parcelas de alienações fiduciárias, uma vez que a carteira possui a garantia do próprio imóvel objeto da venda. **14. PATRIMÔNIO LÍQUIDO** - Em 31 de dezembro de 2013, o capital social subscrito pelos acionistas é de 92.264 ações ordinárias nominativas e sem valor nominal, R\$ 149.807, e 1.352 ações preferenciais sem direito a voto, irrevogáveis e não conversíveis em ações ordinárias, nominativas escriturais e sem valor nominal, por R\$ 1.990, totalizando R\$ 151.797, sendo 1.757 a integralizar IR\$ 151.797 em 2012, sendo 6.873 a integralizar. Em 30 de outubro de 2013 foi integralizado o montante de R\$ 116 pelo acionista Marcelo Henrique Albuquerque de Freitas. Na constituição da Sociedade, foi subscrito o valor de R\$ 5.000 para futura integralização, com o objetivo de adquirir o controle societário da empresa Nova Petrópolis Incorporações Ltda. Em 2013 essa operação foi concretizada, sendo o montante integralizado pelos acionistas 4B Incorporações e Construções Ltda. e RC Salamancas II Fundo de Investimento em Participações (FIP) S.A., para a aquisição de 50% da empresa Nova Petrópolis Incorporações Ltda., cujo valor patrimonial da empresa Nova Petrópolis Incorporações Ltda. em 31 de dezembro de 2012 foi de R\$ 9.940, que será realizado mediante futura baixa/liquidação do investimento.

	Controladora		Consolidado	
	2013	2012	2013	2012
Corrente				
Diferidos	-	-	113	5.112
Total	-	-	113	5.112
Disponível				
Caixa e equivalentes de caixa	73.030	73.030	58.421	58.421
Recebíveis de clientes	230.336	230.336	136.027	136.027
Passivo financeiro				
Empréstimos e financiamentos	143.643	143.643	57.677	57.677
Contas a pagar por aquisição de terrenos	158.774	158.774	144.848	144.848

Além das perdas provisionadas acima, existem outras contingências cuja possibilidade de perda é avaliada pela Administração, com base na avaliação do Departamento Jurídico da Ecocil e seus assessores legais externos, como passivos nas parcelas de alienações fiduciárias, uma vez que a carteira possui a garantia do próprio imóvel objeto da venda. **15. PATRIMÔNIO LÍQUIDO** - Em 31 de dezembro de 2013, o capital social subscrito pelos acionistas é de 92.264 ações ordinárias nominativas e sem valor nominal, R\$ 149.807, e 1.352 ações preferenciais sem direito a voto, irrevogáveis e não conversíveis em ações ordinárias, nominativas escriturais e sem valor nominal, por R\$ 1.990, totalizando R\$ 151.797, sendo 1.757 a integralizar IR\$ 151.797 em 2012, sendo 6.873 a integralizar. Em 30 de outubro de 2013 foi integralizado o montante de R\$ 116 pelo acionista Marcelo Henrique Albuquerque de Freitas. Na constituição da Sociedade, foi subscrito o valor de R\$ 5.000 para futura integralização, com o objetivo de adquirir o controle societário da empresa Nova Petrópolis Incorporações Ltda. Em 2013 essa operação foi concretizada, sendo o montante integralizado pelos acionistas 4B Incorporações e Construções Ltda. e RC Salamancas II Fundo de Investimento em Participações (FIP) S.A., para a aquisição de 50% da empresa Nova Petrópolis Incorporações Ltda., cujo valor patrimonial da empresa Nova Petrópolis Incorporações Ltda. em 31 de dezembro de 2012 foi de R\$ 9.940, que será realizado mediante futura baixa/liquidação do investimento.

	Controladora		Consolidado	
	2013	2012	2013	2012
Ativos financeiros				
Caixa e equivalentes de caixa	73.030	73.030	58.421	58.421
Recebíveis de clientes	230.336	230.336	136.027	136.027
Passivo financeiro				
Empréstimos e financiamentos	143.643	143.643	57.677	57.677
Contas a pagar por aquisição de terrenos	158.774	158.774	144.848	144.848

A Sociedade avaliou os instrumentos financeiros a valor justo. A análise baseou-se no confronto das premissas de contratação com as condições atuais de mercado. Concluiu-se que não há variações significativas quando comparado ao valor contábil.

Análise de sensibilidade - As análises de sensibilidade são estabelecidas com base em premissas e pressupostos em relação a eventos futuros. A Administração da Sociedade revisa regularmente essas estimativas e premissas utilizadas nos cálculos. No entanto, a liquidação das transações envolvendo essas estimativas poderá resultar em valores diferentes dos estimados devido à subjetividade inerente ao processo utilizado na preparação das análises. Os principais riscos afetados são os riscos normais de mercado. Os montantes que poderão ser realizados no mercado de troca para conta a receber, para empréstimos e financiamentos TR e IPC-A e CDI para aplicações financeiras. A Sociedade incluiu na análise de sensibilidade três cenários:

- Cenário I: Provável - a Administração considera estimativa para os encargos financeiros contratados sobre os instrumentos financeiros em aberto na data-base de 31 de dezembro de 20

CENTRO DE INTENDÊNCIA DA MARINHA EM NATAL
AVISO DE LICITAÇÃO
PREGÃO Nº 0034/2014 (783810)

Objeto: Registro de preços para eventual contratação de empresa especializada na prestação de serviços de lavanderia. Total de itens licitados: 00001. Edital: 19/11/2014 de 09h00 às 11h30 e de 13h00 às 16h30 – Endereço: Rua Silvio Pélico, s/n – Alecrim – Natal/RN. Entrega das propostas: a partir de 19/11/2014 às 09h00 no site www.comprasnet.gov.br. Abertura das Propostas: 08/01/2015 às 10h00 (horário de Brasília) site www.comprasnet.gov.br.

ADOLFO FREDERICO DO NASCIMENTO FÉLIX
Pregoeiro

SECRETARIA MUNICIPAL DE OBRAS PÚBLICAS E INFRAESTRUTURA - SEMOV
AVISO DE LICITAÇÃO

A Comissão Permanente de Licitação da Secretaria Municipal de Obras Públicas e Infraestrutura - SEMOV, localizada na Av. Presidente Bandeira, 2280 - Lagoa Seca, nesta Capital, telefone 3232-8121, torna público que está marcando as licitações na modalidade: **CONCORRÊNCIA PÚBLICA**, cujo objetivo, data e hora seguem abaixo elencados. O edital da referida licitação, encontra-se fixado no Quadro de Avisos da SEMOV, assim como à disposição dos interessados no citado local.

PROCESSO	CONCORRÊNCIA PÚBLICA	OBJETO	DATA	HORA
00000.059467/2014-81	020/2014-SEMOV	Contratação de empresa para reconstrução da infraestrutura de drenagem, esgoto, abastecimento de água, estabilização da encosta e pavimentação na Rua Guanabara e seu entorno, bairro Mãe Luiza, Natal/RN, conforme documentação anexa ao Edital.	19/12/2014	08h00min

Natal, 18 de Novembro de 2014.
Teresa Cristina Vieira Pires - Presidente da CPL/SEMOV

SECRETARIA DE ESTADO DA INFRAESTRUTURA/SIN
AVISO DE LICITAÇÃO - LICITAÇÃO: Nº 001/14-SIN/RDC
EMPREITADA POR PREÇO UNITÁRIO - PROCESSO Nº 108664/2014-1

A SECRETARIA DE ESTADO DA INFRAESTRUTURA/SIN, através da sua Comissão Especial de Licitação, torna público para o conhecimento de quem possa interessar, que às **09:00 (nove) horas do dia 15 de dezembro de 2014**, no Auditório da SEPLAN, no Centro Administrativo do Estado, BR 101, KM 0 - Lagoa Nova - Natal/RN, estará reunida para recebimento das propostas relativas à Licitação Nº 001/14-SIN/RDC, Empreitada por Preço Unitário, cujo objeto é a **Contratação de empresa para a Construção da Cadeia Pública Padrão de Ceará Mirim/RN**. Os interessados poderão adquirir o Edital na Sede da SIN, no endereço supracitado, no horário das 8:00h às 12:30 horas, mediante o recolhimento de uma taxa não restituível de R\$ 30,00 (trinta) reais. Maiores informações poderão ser obtidas por meio do telefone (084) 3232.1625/1627 e pelo fax (084) 3232.1637.

Natal/RN, 16 de novembro de 2014.

Joabio Batista da Costa
PRESIDENTE DA COMISSÃO ESPECIAL DE LICITAÇÃO/SIN

SECRETARIA DE ESTADO DA INFRAESTRUTURA/SIN
AVISO - LICITAÇÃO: Nº 032/14-SIN/TOMADA DE PREÇOS

OBJETO: REFORMA E AMPLIAÇÃO DO HEMONORTE DE MOSSORÓ/RN. PROCESSO: Nº 131581/2014-2-SESAP. A Secretaria de Estado da Infraestrutura do Estado do Rio Grande do Norte-SIN, através da sua Comissão Permanente de Licitação, com sede no Centro Administrativo, BR 101, km 0, Lagoa Nova, Natal/RN, torna público, que realizará Licitação Nº 032/14 na modalidade TOMADA DE PREÇOS, do tipo **menor preço**, a qual se regerá pelas disposições da Lei nº 8.666, de 21.06.93, com as alterações posteriores. O recebimento e abertura dos envelopes de Documentos de Habilitação e Proposta de Preços dar-se-ão no dia **10 de dezembro de 2014, às 09:00 (nove) horas**, na Sala de Licitações, na sede da Secretaria, no endereço acima. O Edital e anexos poderão ser examinados no endereço acima, das 7:30 às 12:30 horas de segunda a sexta-feira. Já a sua aquisição será mediante apresentação da guia de depósito no valor de R\$5,00 (cinco reais), no Banco do Brasil (001), Agência nº 37958, Conta Corrente nº 8504-9, a favor da SIN Arrecadação.

Natal/RN, 18 de novembro de 2014.

Ana Cristina Vidal Silva
PRESIDENTE DA COMISSÃO PERMANENTE DE LICITAÇÃO/SIN

PREFEITURA MUNICIPAL DE GUAMARÉ/RN

AVISO DE REAPRAZAMENTO DE LICITAÇÃO
PREGÃO PRESENCIAL Nº 076/2014

O Pregoeiro Oficial do Município de Guimarães/RN, objetivando o grau de competitividade preconizado pela administração pública, torna público que a sessão inicial do **PREGÃO PRESENCIAL Nº 076/2014 - Processo Administrativo nº 5.722/2014**, que tem por objeto a **AQUISIÇÃO E INSTALAÇÃO DE APARELHOS DE AR-CONDICIONADOS, PARA ATENDIMENTO DA UNIDADE BÁSICA DE SAÚDE, PORTE II, LOCALIZADO NO DISTRITO DE BAIXA DO MEIO, MUNICÍPIO DE GUAMARÉ/RN, conforme quantidades e especificações constantes no Anexo I - Termo de Referência do Edital, foi REAPRAZADA para o dia 03 DE DEZEMBRO DE 2014, pelas 10:00h**, e será realizada no Setor de Licitações, localizado no térreo do prédio sede da Prefeitura Municipal de Guimarães/RN, situado na Rua Luiz de Souza Miranda, 116, Centro, Guimarães/RN. O(s) Edital(s) e seus anexos, com as condições e especificações, encontra(m)-se à disposição dos interessados no Setor de Licitações, no endereço acima indicado, das **08:00h às 12:00h, de segunda a sexta-feira**, em dias de expediente. O(s) Edital(s) poderão ser requeridos por meio do email cpl.guamarar@gmail.com, através de solicitação contendo o timbrado da requerente e assinado por representante habilitado. Quaisquer esclarecimentos poderão ser prestados no endereço indicado ou através dos telefones: (84) 3525-2966 / 3525-2960 / 3525-2166.

Natal/RN, 17 de Novembro de 2014.

Cleônio Cleo Cunha Maciel
Pregoeiro



REPÚBLICA FEDERATIVA DO BRASIL
7º OFÍCIO DE NOTAS
LUIS CELIO SOARES
Oficial Titular

Rua Leoncio Etelvino de Medeiros, 2935 - Capim Macio - Natal/RN

EDITAL DE INTIMAÇÃO

Pelo Presente, fica(am) intimado(s) o(s) devedor(es) abaixo relacionado(s), para vir(em) pagar títulos de sua(s) responsabilidade(s) ou dar(em) a(s) razão (ões) porque não o(as) faz(em), ate o dia :24/11/2014.

NOME	CNPJ/CPF
CAREN CAIANNY DE MENDEONCA PEREIRA	114.405.694-28
CIC COMERCIO INDUSTRIA E CONSTRUCAO L	24.589.756/0002-67
CIC COMERCIO INDUSTRIA E CONSTRUCAO L	24.589.756/0002-67
CIC COMERCIO INDUSTRIA E CONSTRUCAO L	24.589.756/0002-67
GUSTAVO HENRIQUE F CAVALCANTE SUPLEMENTO	05.650.472/0001-03
H D V QUARESMA ME	19.932.147/0001-48
IVANILDO S SANTOS JUNIOR - ME	18.717.889/0001-98
IVANILDO S SANTOS JUNIOR - ME	18.717.889/0001-98
JESSICA KALINE DANTAS DA SILVA	702.461.134-05
L.F.COM.DE MOVEIS LTDA	13.606.438/0001-60
L.F.COM.DE MOVEIS LTDA	13.606.438/0001-60
L.F.COM.DE MOVEIS LTDA	13.606.438/0001-60
L.F.COM.DE MOVEIS LTDA	13.606.438/0001-60
LLO CONSULTORIA & REPRESN DE PRODUTO	11.166.328/0001-07
LUICIANA CORSINO LINDOLFO	020.922.084-89
LUZIA HELENA MEDEIROS ME	03.845.859/0001-90
MARIA DE FATIMA DIAS	761.982.004-34
MARIA JOSE MEDEIROS DINIZ	423.338.734-34
MARIA SUENIA DE M PEREIRA	791.314.094-15
RAMALHO & DANTAS LTDA	18.413.760/0001-96
RENATA DE AZEVEDO HUNKA	033.795.704-51
SUERDA PRISCILA DE MOURA VALE	033.544.504-79
THAYSE PRISCILA FILGUEIRA DE MELO	046.436.834-06
TOTTORI COMERCIO DE ALIMENTOS LTDA	20.738.002/0001-90
TREZ NOS RESTAURANTE - EIRELI	18.809.836/0001-05

NATAL, 18 DE NOVEMBRO DE 2014.

LUIS CELIO SOARES
Oficial Titular



▶ Cratera aberta em Mãe Luiza continua coberta por lonas pretas, que têm o objetivo de proteger a areia de deslizamentos no caso de novas chuvas

RECURSOS GARANTIDOS

/ **MÃE LUIZA** / MINISTÉRIO DA INTEGRAÇÃO NACIONAL LIBERA R\$ 5,6 MILHÕES PARA A PREFEITURA INICIAR A RECUPERAÇÃO DA ÁREA AFETADA PELAS CHUVAS

A **PREFEITURA DO** Natal recebeu, ontem, a autorização do Ministério da Integração Nacional para iniciar o processo de contratação para a obra de recuperação de Mãe Luiza, que teve uma área extensa devastada pelas chuvas de junho passado. O documento, encaminhado em duas vias – uma por e-mail e outra pelos Correios – garante ainda o empenho do valor total do projeto, R\$ 5,659 milhões. A estimativa do Município é que as obras sejam iniciadas em 2015.

Até lá, no entanto, a Prefeitura terá que ter vencido toda a etapa de licitação, o que leva em torno de 45 dias, caso não haja questionamentos judiciais. Até o momento, a área, que passou apenas por obras de reparos emergenciais, continua cobertas por lonas pretas, que têm o objetivo de proteger a areia de deslizamentos no caso de novas chuvas.

No Diário Oficial do Município de ontem foi homologada a contratação, com dispensa de licitação, de duas empresas para a realização dos estudos e projetos executivos que irão embasar os serviços definitivos de reconstrução da área

devastada, especialmente na Rua Guanabara e seu entorno.

A confecção dos projetos executivos foi dividida em três lotes, que englobam o projeto de contenção de encostas (Lote 1), o Projeto de Drenagem (Lote 2) e o Projeto Estrutural (Lote 3). “Para a escolha da empresa para executar os serviços, face a urgência e emergência presente na situação, eis que apesar das intervenções ainda é caótica, foi realizada pesquisa de mercado entre aquelas que têm competência para lidar com a matéria, sendo que foram escolhidas as que apresentaram o melhor custo benefício e menor preço”, informou o Termo de Dispensa de Licitação.

A realização do lote 1 ficará a cargo da XPT Engenharia e Consultoria LTDA por um custo de R\$ 59 mil. Os lotes 2 e 3, por sua vez, sairão por R\$ 111 mil e ficarão sob tutela das L.R. Engenharia e Consultoria LTDA. As intervenções entram no pacote das ações de mobilidade e acessibilidade da Copa do Mundo.

O NOVO JORNAL tentou pegar mais detalhes com o secretário municipal de Obras Públicas e Infraestrutura, To-

mas Neto, mas não conseguiu localizá-lo. Ao final da intervenção, se tudo se der como previsto, a atual cratera formada após o deslizamento da Rua Guanabara terá sido substituída por um espaço de convivência, arborizado e com acessibilidade, unindo o bairro à orla. O tempo previsto de conclusão da obra é de seis meses.

Todo o material utilizado atualmente na drenagem pluvial será substituído por concreto armado para evitar que vazamentos provocados por ligações clandestinas somem-se às águas da chuva, aumentando a vazão e provocando o rompimento da rede. Além da drenagem, ainda estão previstas obras de pavimentação, urbanização, substituição da rede de água, escadaria e o muro de contenção.

HISTÓRICO

Em junho do ano passado, Natal viveu momentos de preocupação, quando uma chuva forte provocou um grande deslizamento no Bairro de Mãe Luiza. A rua Guanabara e parte de Atalaia cederam em direção ao mar, misturadas a cerca de 70 toneladas de areia, segundo

estimativas da Prefeitura Municipal de Natal.

Desde então, o Município aguardava a garantia do aporte financeiro do Governo Federal para iniciar o processo licitatório. O projeto foi reduzido em cerca de R\$ 3 milhões, em negociação com os Ministérios das Cidades e da Integração Nacional. A obra definitiva é orçada atualmente em R\$ 5,6 milhões. Os maiores deslizamentos ocorreram num único final de semana (13 e 14 de junho), quando choveu na capital potiguar o previsto para todo o mês. Depois destes, ocorreram mais três deslizamentos relativamente menores, em 17 de junho, 19 de junho e 23 de junho.

O desastre resultou na destruição de 109 casas no bairro de Mãe Luiza, das quais 40 desceram junto com o morro. Outras 69, de acordo com o secretário, ainda podem ser recuperadas. Para isso, a Prefeitura pediu ao governo federal - Ministério da Integração – R\$ 517.500. O valor médio destinado à reconstrução de cada casa é de R\$ 7.500, mas o orçamento é individual, o valor não é aplicado linearmente.

/ INVESTIGAÇÃO /

Polícia ainda procura ladrões de carro

A **POLÍCIA AINDA** procura por dois assaltantes de carros que tomaram, na noite do último domingo, 16, um carro modelo Vectra Prata, ano 1999, de placa GXZ 1659, no Conjunto Soledade II, na Zona Norte de Natal. Os bandidos são suspeitos de abandonar outro veículo, uma Hilux provavelmente roubada também, que deixaram na Rua Ato das Rocas, bairro Potengi, na Zona Norte, antes de realizarem o novo assalto.

O proprietário do Vectra, um autônomo de 62 anos que preferiu manter a identidade em sigilo, chegava do trabalho à sua residência, por voltas das 22h do

domingo, quando foi abordado por dois homens, antes mesmo de descer do carro. Um dos assaltantes estava armado, mas não foi possível identificar o tipo do revólver.

Eles ordenaram que a vítima e sua esposa descessem do veículo e tomaram ainda o celular. Em tom de deboche, disseram que estavam pegando uma “caroninha” e saíram em seguida, sem deixar pistas. O proprietário fez o Boletim de Ocorrências (B.O) na Delegacia de Plantão da Zona Norte e na Delegacia Especializada em Defesa da Propriedade de Veículos e Carças (Deprov).

As imagens das Câmeras da vizinhança estão sendo solicitadas para tentar identificar os assaltantes. De acordo com o delegado da Deprov, Atanásio Gomes, o número de roubos de carro no estado ainda não diminuiu.

De acordo com dados da Confederação Nacional das Empresas de Seguros Gerais (CN-SEG), para cada 100 carros da frota do estado, 12 são roubados. “Continua ocorrendo como sempre acontece. O índice de recuperação é de 60% e na maioria das vezes o carro é usado para fugas, abandonado e encontrado quase nas mesmas condições em que foi levado”, conta o delegado.



▶ **Atanásio Gomes, delegado da Deprov**

COMUNICADO

Em virtude do feriado de **Nossa Senhora da Apresentação, Padroeira de Natal - 21 de Novembro (Sexta-feira)**, o jornal antecipará seu calendário de reservas de anúncios para os dias **21 e 23/11/2014 (Sexta e Domingo)**: as reservas deverão ser feitas até às **12h da Quinta-feira, dia 20**, e as artes entregues até às **18h do mesmo dia**.

NÃO HAVERÁ EDIÇÃO NO DIA 22/11/2014 (SÁBADO).

Retomaremos nossas atividades no dia **24/11/2014, Segunda-feira**.

(84) 3342.0369
9138.2321 / 9186.8878
comercial@novojournal.jor.br
Departamento Comercial

NOVO
JORNAL

Social

“A cada dia a gente se decepciona com um amigo, até que um dia, todos os amigos se decepcionam com a gente”

Alex Nascimento
Engenheiro, escritor e poeta potiguar

E-mail
sade paula@novojornal.jor.br

Fones
84 3342.0358 / 3342.0350

Sade paula



Doação do mês

A Casa Durval Paiva está precisando de doações de presentes para os adolescentes da instituição, que serão entregues na Festa de Natal, no dia 03/12. Abrace esta causa solidária e faça o Natal dos adolescentes mais feliz.

VOCÊ SABIA

Que a 5ª edição do Festival Internacional de Cinema de Baía Formosa – FINC, sob o tema “Mata Estrela e suas Estórias”, acontecerá no Litoral Sul do Rio Grande do Norte, no próximo sábado e domingo? Que entre as atrações de renome estão: a participação da Escola de Cinema de Lodz, eleita em 2014 pela revista The Hollywood Reporter, como a segunda melhor do mundo, que apresentará uma mostra dos primeiros curtas do ganhador do Oscar Roman Polanski; e Andrés Bukowski, diretor de cena que trouxe o primeiro Leão de Ouro de Cannes para a publicidade brasileira? Que durante o Festival, o público vai conferir apresentação de curtas de animação infantil; curtas internacionais, potiguares e do Off Plus Camera; documentário sobre a Mata Estrela; workshops e muito mais? Que o FINC conta com o patrocínio da Cosern e do Governo do Estado, através da Lei Câmara Cascudo de Incentivo à Cultura?



▶ Tales Dias, sócio-gerente do Plano Sempre no Seridó



▶ Josemey Costa lançando hoje seu Quase Conto na Cooperativa Cultural da UFRN

Vingança portuguesa

Dois turistas brasileiros estão passeando por uma cidade de Portugal quando avistam uma loja com uma placa:

- Calças: 4,00 euros
- Camisas: 3,00 euros
- Ternos: 9,00 euros

Um dos turistas vira para o outro e fala:

– É muito barato! Podemos comprar e levar para o Brasil para vender. Vamos ganhar um bom dinheiro.

– Você tá certo. Mas deixa eu falar, porque meu pai é português e eu sei imitar o sotaque com perfeição.

Se notarem que somos brasileiros pode ser que não vendam para nós. Então, os dois “xpertos” entram na loja e pedem duzentas camisas,

duzentas calças e cem ternos, com um sotaque impecável. O balconista diz:

– Já sei! Vocês dois são brasileiros, não são? Assustado com o “flagra”, o filho do português fala:

– Sim, mas como você descobriu?

– Muito simples. Isso aqui é uma lavanderia...

Decorado

A Moura Dubeux acaba de lançar o apartamento decorado do edifício residencial Aurea Guedes, primeiro empreendimento da construtora em Ponta Negra. O espaço destinado à visitação de clientes, localizado em frente ao estádio do ABC (Frasqueirão), na Rota do Sol, possui 52,78m² com dois quartos, sendo uma suíte, sala de estar, sala de jantar, cozinha, área de serviço, varanda e banheiro. Uma equipe de consultores especializados vai estar à disposição para apresentar detalhes do empreendimento durante todos os dias da semana das 8 às 18h e nos finais de semana e feriados das 9 às 15h).

Casa Cor

Após o sucesso das Semanas do Design e do Vinho, a Casa Cor apresenta a Semana da Gastronomia. O evento segue até amanhã, na Sede Social do América. Durante a mostra, os ambientes Restaurante Dos Mares, a Cafeteria São Braz, a sorveteria Cuore Di Panna e o Beer Point estarão apresentando delícias da gastronomia.



▶ Pablo Fernandes, Jeronimo Santos do IFRN e João Hélio Cavalcanti do Sebrae recebem Fátima Bezerra na Feira do Empreendedor

R.I.P.

O Grupo Vila prepara para o mês de dezembro o lançamento de uma nova unidade em Caicó. O empreendimento atenderá a população com mais agilidade e qualidade, garantindo cobertura a toda a região do Seridó. A nova unidade fica localizada na Av. Coronel Martiniano, nº 1118, Centro. O Grupo, que atua há mais de 65 anos no segmento funerário, está presente em cerca de 180 cidades espalhadas pelos estados do Rio Grande do Norte, Pernambuco e Paraíba, cobrindo mais de 700 mil vidas.

TT News

Bebel Tinoco embarcou rumo a São Paulo para encontrar a mamãe Tereza Tinoco e participar da Casa Moda. O evento que acontece no hotel Unique, reúne as melhores marcas do mundo fashion para exibir suas peças que realçarão as araras das próximas estações outono/inverno 2015.



▶ Cesar Serra estará em Natal próxima semana ministrando um workshop direcionado a cerimonialistas



▶ Fernanda Tavares desfilando para a Versace na São Paulo Fashion Week

Miranda
Tecnologia para pessoas
Natal 2010-1010 | Mossoró 3422-7222 | miranda.com.br

IMPRESSO E DIGITAL É COM O NOVO JORNAL
WWW.NOVOJORNAL.JOR.BR
QUEM PROCURA O MELHOR LUGAR PARA ANUNCIAR, ANUNCIA NO NOVO.
(84) 3342.0369
comercial@novojornal.jor.br

Dom Vinicius
Happy Hour e Música Boa!
Rua Ângelo Varela, 1041 - Tírol
84 3201.4310

Novo flash

Giro do NOVO com flashes do Dom Vinicius, na Ângelo Varela.

Fotos

1. Amanda Rego e Stanley Neto
2. Heloisa Barros e Ticiane Almeida
3. Carla e Walter Alves
4. Mônica e Assis Rego
5. Eliza e Kika Rodrigo com Joana Barreto, Anne Karyne e Lauren Diniz
6. Lidiane Moura e Leonardo Silva

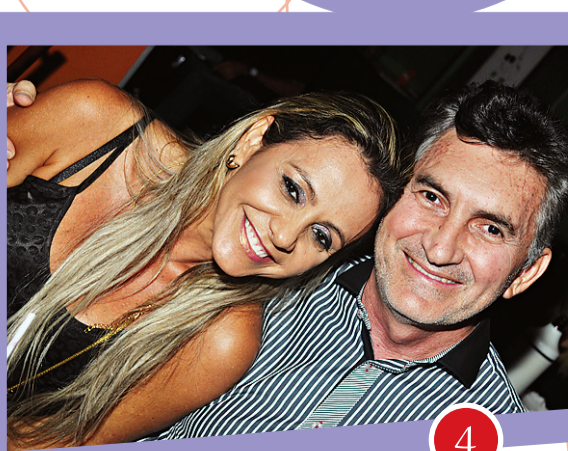



Editor

Luan Xavier

E-mail

luanxavier@novojornal.jor.br

Fones

84 3342.0358 / 3342.0350

#FFAnoLOLLA

/ MÚSICA / DE MUDANÇA PARA SÃO PAULO, POTIGUARES DO FARM FROM ALASKA SÃO CONFIRMADOS COMO ATRAÇÃO DA PRÓXIMA EDIÇÃO DO FESTIVAL LOLLAPALOOZA



JOMAR DANTAS

► Lista de atrações do Lolla 2015 foi oficializada na noite do último domingo, durante uma matéria no programa "Fantástico", da Rede Globo

HENRIQUE ARRUDA
DO NOVO JORNAL

PARA QUEM ESTREOU há cerca de dois anos em um dos festivais independentes mais conceituados do país, o Planeta Terra, em São Paulo, recebendo tietagem imediata de Shirley Manson, vocalista da não menos conceituada banda norte americana "Garbage", o novo desafio pode parecer tranquilo. Mas não é. Agora, os potiguares do Far From Alaska vão se apresentar no Lollapalooza 2015.

O festival, criado na década de 90 nos EUA, começou a ganhar edições internacionais a partir dos anos 2000, até chegar ao Brasil, mais especificamente em São Paulo, no ano de 2012. Durante a edição realizada no começo deste ano, cerca de 150 mil pessoas lotaram o Autódromo de Interlagos nos dois dias de evento, atraídos por nomes como: Arcade Fire, Ellie Goulding, Muse, Lorde e Phoenix.

Em 2015, o "Lolla" está marcado para os dias 28 e 29 de março, também no Autódromo de Interlagos, com expectativa de grande público semelhante. Além dos potiguares, completam a lista de atrações, alguns dos mais importantes nomes da música contemporânea internacional, como: Pharrell Williams, Calvin Harris, The Smashing Pumpkins, Foster The People, Bastille, Interpol, The Kooks e Marina and The Diamonds.

Por mais que as atrações tenham sido oficializadas na noite do último domingo, durante uma matéria no programa "Fantástico" (Rede Globo), a banda já sabia da notícia há cerca de um mês, da notícia coincidentemente todos estavam reunidos em um Café pertencente à família de um

dos integrantes, e então receberam a ligação de Rafael Ramos, o dono da "Deckdisc", gravadora da banda.

"A gente surtou na hora. A Cris [Botarelli] já saiu correndo louca pelo meio do shopping", lembra a vocalista do grupo, Emmily Barreto, comparando a experiência que ainda vai vir, com o show no Festival Planeta Terra, palco de estreia da banda após os potiguares vencerem o concurso "Som Para Todos", cujo um dos prêmios era abrir o evento em 2012. Naquela época, a banda existia há apenas seis meses.

"Não sei se vai ser um desafio maior ou menor, mas acho que dessa vez, como a gente foi realmente convidado pelo festival, então talvez tenha um peso maior, né? Mas estamos nervosos do mesmo jeito", conta Emmily, de maneira descontraída, sem saber de mais detalhes da apresentação, como, por exemplo, o horário ou até mesmo o dia e o palco em que eles vão tocar.

"Essas coisas a gente só vai saber quando tiver mais perto mesmo porque acho que nem eles sabem ainda", opina a vocalista. Questionada se a banda pretende mostrar alguma faixa inédita durante a performance, ela descarta a possibilidade, mas afirma que o formato do show será certamente diferente de todas as apresentações já feitas pela banda.

"Eu fico tremendo só de pensar", garante sobre o público de 150 mil pessoas que passarão pelo festival no começo deste ano, e que deve se repetir ano que vem. "Eu sou fã demais do Lolla. Vou para o festival desde que ele começou aqui no Brasil. Acho que somente a Cris [Botarelli] que ainda não foi. O bom é que esse ano vou entrar de graça", brinca.



DIVULGAÇÃO

DE MALAS PRONTAS

Sendo uma das apostas musicais potiguares mais bem sucedidas no mercado nacional, a "Far From Alaska", agora dá mais um passo para a consolidação da banda: viver em São Paulo. Os primeiros integrantes a fazer a mudança são: Emmily Barreto, Chris Botarelli e Edu Filgueira. No começo do ano que vem Rafael Brasil e Lauro Kirsch completam o QG.

A mudança para o sudeste visa a maior circulação da banda, de acordo com Emmily. "Fechamos com uma assessoria de imprensa lá em São Paulo... Tem muita coisa rolando e a gente acaba perdendo várias oportunidades por estarmos aqui, tão longe. Muitas pessoas deixam de nos contratar justamente porque é muito caro tirar a gente de Natal para qualquer lugar

do país", explica Emmily.

O contrato com a Deck, iniciado recentemente, é válido por cinco anos, e o objetivo da banda é levar o primeiro e elogiado disco, lançado no primeiro semestre deste ano, ao maior público possível. "Eu acho que o Brasil é muito grande... A gente quer mesmo rodar por várias cidades com esse CD porque muitas pessoas ainda não conhecem nosso som", argumenta.

"Não acho que o nosso nome já esteja firmado. Muita gente conhece e gosta, mas também recebemos diariamente mensagens de várias pessoas dizendo que passaram a conhecer a gente agora", completa.

Até março do ano que vem, a banda deve lançar um novo clipe que está sendo gravado em segre-

do para uma das faixas do álbum. "Olha, infelizmente não posso soltar muita coisa, mas vai ser um clipe bem diferente, que conta uma historinha. Não vamos aparecer nesse vídeo, e acho que já gravamos até a metade", revela a vocalista.

"E como uma parte da banda vai se mudar agora, fica complicado para fazermos ensaios e preparar algum material novo para o show, então acho que o clipe será uma das novidades para a apresentação", complementa Emmily, contando também que o grupo adiou a mudança para São Paulo por conta do Prêmio Hangar de Música, que será realizado hoje a noite. "Estaremos lá com certeza porque o Prêmio Hangar é muito bacana, só com amigos. E tomara que a gente ganhe algum, pelo menos, né?", finaliza.

FAVORITOS NO PRÊMIO HANGAR DE MÚSICA

O reconhecimento do som da banda começa dentro da própria casa. A Far From Alaska lidera as indicações ao Prêmio Hangar de Música 2014, que ocorre hoje a partir das 19h30 no Teatro Riachuelo. Entre as 15 categorias competitivas, a banda está indicada em seis: "Banda do Ano", "Artista do Ano", "Show do Ano", "Música do Ano (Politiks)", "Instrumentista do Ano (Rafael Brasil)" e "Álbum do Ano (ModeHuman)".

No ano passado, a FFA foi um dos destaques da premiação, se apresentando ao vivo no mesmo palco. "E justamente por causa disso eles não se apresentam este ano, mas conversei com os meninos logo depois e eles adoraram a experiência", garante Marcelo Veni, produtor cultural responsável pela premiação que este ano chega à 12ª edição.

Com patrocínio da Cosern por meio da Lei Câmara Casado de Incentivo a Cultura, o Hangar este ano traz ao palco do Teatro Riachuelo cerca de 15 apresentações musicais, incluindo os destaques da edição: "Nordeste" Silvério Pessoa (PE) e de "Trajetória Musical" para Simoninha (RJ).

A comissão inicial de jurados foi formada por 33 profissionais ligados à cena cultural potiguar, dos quais 7 foram selecionados para dar o veredito final sobre os cinco indicados em cada categoria. Por mais que o quadro de prêmios permaneça o mesmo, Marcelo Veni destaca a mais jovem categoria do evento, a de "MC do ano".

"Independente de se gostar ou não do estilo não podemos fechar os olhos para essa realidade. É um número muito grande de jovens participando deste movimento aqui também em Natal, e a maioria vem de comunidades carentes que geralmente não possuem tanto cuidado cultural. Inserir a categoria é estimular a produção desse material tão rico", argumenta o produtor cultural.

O tema deste ano são os programas de auditório famosos na década de 80, como o "Cassino do Chacrinha", "Programa Silvério Santos", "Clube do Bolinha" e "Raul Gil". Os músicos homenageados, portanto, são duas figuras potiguares que passaram por estes palcos, os cantores: Fernando Luiz e Gilliard.

Para levar o público pela viagem no tempo, toda a ambientação da premiação está sendo pensada a partir dos programas de auditório. Assinado por Woldney Ribeiro, o cenário do palco trará uma plateia e adereços que remetam aos estúdios de TV. A apresentação do show completo fica por conta da atriz Quitéria Kelly.

"Inclusive teremos o acompanhamento de uma banda ao vivo recebendo todos os premiados e interagindo com toda a premiação. A banda será comandada por Zé Marcos, importante músico mineiro, mas que mora em Natal há muito tempo e já trabalhou com nomes como Cassia Eller e Milton Nascimento", complementa Marcelo, garantindo que a edição será uma das maiores já realizadas, com o orçamento geral de R\$ 250 mil.