



BAIXE O NOSSO APP

# NOVO

R\$ 2,00

Ano 7

#2361

Natal-RN

Terça-Feira

6 / Junho / 2017



FRANKIE MARCONE / NOVO

## ABC encara hoje o Paysandu no Frasqueirão

Equipe do técnico Geninho enfrenta o atual líder da série B do Brasileiro e precisa vencer para se recuperar na competição. **#12**

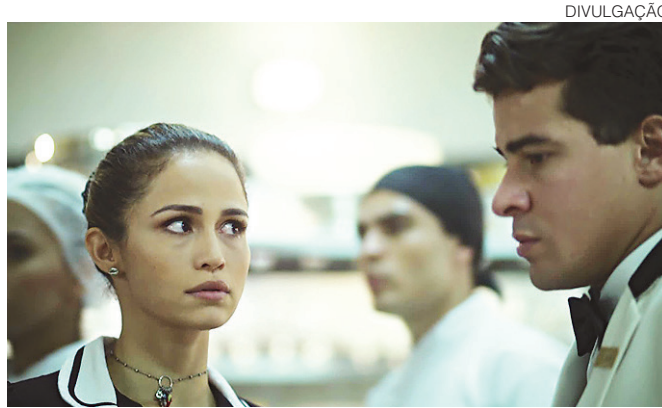

DIVULGAÇÃO

## “Pega Pega”, nova novela das 19h estreia hoje

Ponto de partida da trama é um assalto milionário a um hotel de luxo, evento que desencadeará uma série de conflitos e paixões. **#16**

## A cada três semanas, mais de 3 mil mortes

Atlas da Violência, feito com dados de 2015, aponta que Brasil só precisa de três semanas para superar todos os atentados terroristas do mundo nos cinco primeiros meses deste ano. Em 498 ataques, 3.314 pessoas morreram. Segundo o documento, cerca de 3,4 mil pessoas foram assassinadas no Brasil a cada três semanas. **Cidades #11**

# Começa hoje no TSE julgamento que pode cassar Temer

Ministros começam a julgar chapa Dilma/Temer, suspeita de abuso de poder econômico, caso que pode resultar na cassação do peemedebista e na inelegibilidade da petista. NOVO traz dois especialistas falando sobre a causa. **Política #3**

MARINHA DO BRASIL



## Brasil quer pagar US\$ 1,8 bi em corvetas

Em plena crise, a Marinha do Brasil vai investir US\$ 1,8 bilhão na construção de quatro navios de guerra para manter ativo o projeto de renovação da frota. A primeira unidade fica pronta em 2022, ao custo de US\$ 450 milhões. A última só será entregue em 2025. 17 empresas foram habilitadas para atuar nesse negócio. **Economia #7**

TIAGO LIMA



## Parque da Cidade ganha Centro de Mudanças de Espécimes da Mata Atlântica **Cidades #9**

## Pequenas empresas contratam 60% a mais

Micro e pequenas empresas admitiram 9 milhões de trabalhadores em 2016, 60% mais que os 5,7 milhões contratados pelas grandes e médias empresas no período. O número maior de contratações verificou-se em todas as faixas etárias, mas a maioria dos contratados têm entre 25 e 39 anos. **Economia #8**

FRANKIE MARCONE / NOVO



## Mais de 2 mil atletas participaram da Corrida Miranda **Esportes #13**



**Roda Viva**  
[ Cassiano Arruda ]

Para defender o mesmo consumidor já são quatro os Procons. **#4**



**Cena Urbana**  
[ Vicente Serejo ]

Tem razão Raniere Barbosa quando tenta fixar multas a quem sujar a cidade. **#5**

// Nos 10 km masculino o vencedor foi Carlos André Nascimento, 36 anos, com tempo de 34 minutos'

# Fachin nega que prisão de Loures seja para forçar delação premiada

**Ministro do STF** explica que adotou medida para interromper atuação de organização criminosa e evitar risco de o ex-assessor especial do presidente Temer continuar cometendo novos delitos

**N**a decisão em que mandou prender o ex-deputado federal Rodrigo Rocha Loures, o ministro do Supremo Tribunal Federal (STF), Edson Fachin destacou, entre os motivos para a medida, participação do ex-assessor especial do presidente Michel Temer em organização criminosa. Fachin apontou a "regularidade de imposição de prisão preventiva para interromper a atuação de organizações criminosas". Rocha Loures foi preso preventivamente no sábado, 3, pela PF.

"A jurisprudência da Corte admite a prisão provisória com a finalidade de interromper a atuação de organizações criminosas", disse Fachin, citando precedentes do ministro Dias Toffoli em dois casos.

Rocha Loures e Temer são investigados no mesmo inquérito por suspeitas de terem cometido crimes de participação em organização criminosa, obstrução à investigação de organização criminosa e corrupção passiva.

Sobre o deputado, pesa a suspeita, apontada pela Procuradoria-Geral da República, de que ele agia em nome de Temer e na condição de "ho-

mem de confiança" do presidente, em benefício da JBS, para interceder junto à diretoria do Conselho Administrativo de Defesa Econômica (Cade) - órgão antitruste do governo federal. Delatores da JBS dizem que foi prometida uma "aposentadoria" de R\$ 500 mil semanais durante 20 anos ao peemedebista e ao presidente Temer. O pedido da defesa do presidente de separar as investigações dos dois não foi aceito por Fachin.

"Os fatos se situam numa linha de desdobramento que sugere reiteração delitiva que teria se iniciado há longa data, por parte dos executivos do Grupo J&F e o então Deputado Federal Rodrigo Santos Rocha Loures", disse o ministro Fachin, citando, em outro momento, o risco de o ex-assessor especial da presidência continuar a cometer delitos.

"Em determinados casos, as peculiaridades do delito podem evidenciar maior reprovabilidade e, nessa medida, tais particularidades podem robustecer o receio de reiteração delituosa e, por consequência, o risco à ordem pública. Trata-se de juízo preambular próprio da provisoriedade das medidas cautelares. Sob essa ótica, lamento averbar, mas é



// Edson Fachin, ministro do STF: prisão preventiva para assegurar a ordem pública

gravíssima a conduta narrada, considerando-se os valores em pauta e o poder de influência das autoridades envolvidas. Tratando-se o representado de político com influência no cenário nacional, até pouco tempo Deputado Federal e

assessor do Presidente Michel Temer, além de pessoa de sua mais estrita confiança, como declarado em áudio captado, revelam-se insuficientes para a neutralização de suas ações, medidas diversas da prisão", disse o ministro, voltando a

destacar a proximidade entre Temer e Loures.

Para Fachin, o fato de Loures já não ser mais assessor da presidência nem deputado federal não impede que volte a praticar delitos. "A circunstância de o representado não

exercer mais cargo público algum não altera essa conclusão, uma vez que o poder não tem necessariamente relação com os vínculos jurídicos formais, tratando-se, antes, de relação fática", disse, ao justificar a necessidade de prisão.

Fachin insistiu que "a gravidade concreta das condutas, igualmente, é elemento indicativo da necessidade da prisão preventiva para assegurar a ordem pública".

O ministro rebateu alguns argumentos da defesa, entre eles o de que não haveria fato novo a justificar a prisão. "Os fundamentos para a preventiva já existiam e continuam a existir, mas a imunidade parlamentar não existe mais".

Também negou que Rocha Loures possa ter sido preso para delatar. Afirmou que a defesa não apresenta nenhum indício disso e, portanto, não deve ser considerada. "Da mesma forma que se exige prova apta à condenação e indícios suficientes de autoria e materialidade delitiva para imposição de medidas cautelares em geral, a mera alegação de desvio de finalidade no pedido de prisão preventiva não pode ser acolhida sem qualquer elemento indiciário que lhe dê suporte", disse.

## // Depoimento

# Pedro Corrêa rebate Lula e exhibe fotos com o ex-presidente a Moro

**O** ex-deputado Pedro Corrêa (PP/PE) mostrou, em depoimento, ontem (5), por meio de videoconferência, ao juiz federal Sérgio Moro, fotos de diversos encontros com o ex-presidente Luiz Inácio Lula da Silva à época em que o petista era presidente da República. O ex-parlamentar, casado no Mensalão e condenado na Lava Jato a 20 anos e 7 meses, afirmou ao magistrado que não é "um desconhecido" de Lula, assim "como ele afirmou", em depoimento no processo sobre o triplex no Condomínio Solaris, no Guarujá.

O ex-parlamentar tem pendente junto ao Supremo Tribunal Federal a homologação de sua delação premiada. Ele depôs na Justiça Federal como testemunha de acusação do petista no âmbito de

ação penal sobre propinas pagas pela Odebrecht, no esquema que seria liderado pelo ex-presidente. Os valores teriam chegado a R\$ 75 milhões em oito contratos com a Petrobras e incluíram terreno de R\$ 12,5 milhões supostamente destinado a abrigar a sede do Instituto Lula e cobertura vizinha à residência de Lula em São Bernardo do Campos de R\$ 504 mil.

Parte da denúncia do Ministério Público Federal se refere ao suposto comando e conhecimento do petista sobre os esquemas de corrupção na Petrobras, por meio de indicações à diretoria da estatal.

Em uma outra ação, sobre supostas propinas de R\$ 3,7 milhões da OAS para reforma e ampliação do imóvel do Guarujá, Lula foi interrogado por Moro e disse que "não

sabia" se a indicação de Paulo Roberto Costa à Diretoria de Abastecimento da Petrobras teria participação de Pedro Corrêa. "Esse cidadão era pernambucano, eu tive o prazer de conhecê-lo uma vez, em uma reunião no Palácio do Planalto, para discutir Medidas Provisórias".

Em depoimento nesta segunda-feira, 5, o ex-parlamentar apresentou fotografias de diversos encontros com Lula e com a cúpula do então governo do petista.

"Gostaria inclusive de anexar depois essas fotografias para mostrar no processo que eu não era um desconhecido do presidente Lula, como ele afirmou que não tinha nenhuma relação comigo. Eu vivia no Palácio do governo. Porque eu era presidente do partido e, consequentemente, participa-

va, pelo menos duas vezes por mês, das reuniões do conselho político", afirmou.

Pedro Corrêa inclusive apontou os integrantes das reuniões em fotos, por meio de videoconferência. "Mas eu quero dizer que eu tenho aqui fotografias da reunião do conselho político do presidente, de despacho na sala do conselho com o ex-ministro Zé Dirceu (ex-ministro-chefe da Casa Civil de Lula). Estão aqui Zé Dirceu, Pedro Corrêa e Roberto Jefferson. Estão aqui Aldo Rebelo, Palocci, Lula, Zé Dirceu, Roberto Jefferson, Pedro Corrêa, Roberto Freire. Aqui, junto: uma outra reunião: estão aqui Waldemar Costa Neto, todos que eram presidentes de partido", indicou.

Durante o depoimento, Pedro Corrêa ainda dis-

se "confirmar" que o Partido Progressista negociou junto ao governo Lula a nomeação de Paulo Roberto Costa à Diretoria de Abastecimento da Petrobras

Lula é acusado por crimes de corrupção passiva e lavagem de dinheiro em contratos firmados entre a Petrobras e a Odebrecht. São acusados nesta ação o empresário Marcelo Odebrecht, por corrupção ativa e lavagem de dinheiro; o ex-ministro dos governos Lula e Dilma, Antonio Palocci, e Branslav Kontic, seu ex-assessor, ambos denunciados por corrupção passiva e lavagem de dinheiro; e, ainda, Paulo Melo, Demerval Gusmão, Glaucos da Costamarques e Roberto Teixeira, por suposta lavagem de dinheiro

"O ex-deputado Pedro Corrêa, cassado por quebra de

decoro parlamentar em 2006, deixou hoje claro ao Juízo da 13ª Vara Criminal Federal de Curitiba ter refeito anexos de seu depoimento à Força Tarefa do Ministério Público Federal, visando fechar sua delação premiada, com o objetivo de apenas completar informações a respeito do ex-Presidente Luiz Inácio Lula da Silva", salientou a defesa de Lula em nota à imprensa. "Corrêa depôs ao MPF em 1/9/2016 e foi nesse momento informado de que estavam faltando elementos para embasar denúncia contra Lula, ocasião em que disse querer colaborar. A denúncia foi ofertada em 14/9/2016. Até hoje a delação de Corrêa não foi homologada, depois de ter sido barrada pelo ministro Teori Zavascki em 2016 por falta de provas das alegações apresentadas."

**B!** **ABSOLUT.** **SKOL**

**CHICABANA · FELIPÃO · SOLTEIRÕES**  
ANDRÉ LUVI E SAX IN THE HOUSE (NO CAMAROTE)

**SEU JOÃO!** EMINATL

**OMAIOR MELHOR ARRAIÁ** **17 JUN SÁBADO ARENA IMIRÁ**

ONIX | AIADJI | CABO | CHIVAS | GUARANÁ | INFORMAÇÕES: | 30 | prática | MEALINE | GOLDEN TULIP | 944 3026-3232

# TSE retoma hoje julgamento que pode cassar Michel Temer

**Brasil inteiro fica** de olho no início do julgamento que pode culminar com a cassação de Michel Temer (PMDB) e na inelegibilidade de Dilma Rousseff (PT)

**Uirá Machado**  
Da Folhapress

**E**stá marcado para hoje o início do julgamento no TSE (Tribunal Superior Eleitoral) que pode tirar Michel Temer (PMDB) do cargo e levar o Brasil a ter um terceiro presidente em pouco mais de um ano.

O tribunal decidirá se houve abuso de poder econômico da chapa que elegeu Dilma e Temer em 2014, resultado de quatro ações protocoladas pelo PSDB, derrotado na disputa. A primeira ação foi iniciada

da ainda outubro daquele ano.

A posição da corte ganhou atenções após a eclosão de um novo escândalo político, centrado no presidente. Temer foi gravado por Joesley Batista, dono da JBS, em um encontro fora da agenda, à noite, no Palácio do Jaburu. A conversa faz parte do acordo de delação premiada negociado pelos executivos da JBS com o Ministério Público.

Apesar do escândalo, Temer descartou renunciar. Se quiserem, me derrubem", disse à Folha de S.Paulo, em entrevista de 22 de maio.

Há a possibilidade de al-

gum ministro pedir vista, o que adiará o julgamento. Dados compilados do site do TSE (Tribunal Superior Eleitoral) mostram que, na última década, os pedidos de vista interromperam o julgamento de 1 a cada 100 processos na corte.

De janeiro de 2006 a maio deste ano, entraram 73.314 ações novas no TSE. Apenas 858 tiveram algum pedido de vista, ou 1,2% do total, segundo o projeto Supremo em Números, da FGV Direito Rio (não estão consideradas interrupções ainda em aberto).

O total de pedidos de vista chega a 1.141 considerando

as múltiplas suspensões num mesmo caso. Embora baixa do ponto de vista estatístico, a possibilidade de o julgamento da chapa Dilma-Temer ser paralisado por um dos ministros vem sendo considerada pelo governo.

Seria uma forma de o Planalto ganhar tempo e demonstrar capacidade de aprovar reformas no Congresso. Na semana passada, o ministro Gilmar Mendes, presidente do TSE, afirmou: "Se houver pedido de vista, é algo absolutamente normal. Ninguém o fará por combinação com este ou aquele intuito".

O julgamento desse processo já foi interrompido uma vez por Gilmar, ainda em 2015. O procedimento serve para que o juiz tenha mais tempo para estudar a ação, se não se sentir habilitado a votar imediatamente. A prática é regulada pelo regimento do tribunal e pelo Código de Processo Civil, que fixa a interrupção pelo prazo de dez dias, prorrogáveis por mais dez.

No TSE, porém, os pedidos de vista duram em média 67 dias. Em 48%, os ministros retem o processo por até 20 dias. Em 45%, por mais de 30.

Dos sete julgadores que

compõem o TSE, Gilmar Mendes é quem interrompe o julgamento por mais tempo: média de 83 dias. Em segundo lugar está Luiz Fux, com 81 dias. Herman Benjamin, relator da ação contra a chapa Dilma-Temer, tem média de 53 dias.

Os demais –Rosa Weber, Napoleão Maia Filho, Admar Gonzaga e Tarcisio Vieira– envolvem os processos, em média, em até sete dias.

De acordo com os dados reunidos pelo Supremo em Números, apenas 210 ações tiveram mais de um pedido de vista, ou 0,3% das 73.314 computadas.

## ENTREVISTA

**Rodrigo Tenório**  
Procurador da República

## “Fatos devem levar à cassação da chapa Dilma/Temer”

O procurador da República Rodrigo Tenório, 38, afirma que o caso prestes a ser julgado pelo TSE (Tribunal Superior Eleitoral), hoje, não tem precedentes. "Nunca houve uma ação contra a chapa presidencial com a força que essa tem."

Membro do grupo que auxilia o procurador-geral da República na elaboração de estratégias na área eleitoral, Tenório diz ser impossível não considerar graves as condutas atribuídas à campanha da chapa de Dilma Rousseff (PT) e Michel Temer (PMDB) em 2014.

De acordo com ele, como a legislação não define o que seja abuso de poder econômico –principal acusação que pode resultar na cassação do mandato de Temer–, sempre há espaço para interpretação. "É evidente que alguns atos estão numa zona cinzenta, mas o caso da chapa Dilma-Temer é bastante claro", afirma.

### Como o senhor acha que o TSE vai agir nesse julgamento?

Difícilmente haverá unanimidade entre os sete julgadores. O caso deve ser decidido por maioria apertada e, creio, pelo teor das provas divulgado, pela cassação da chapa, mas sem imposição de inelegibilidade a Temer. Ainda há a possibilidade de algum ministro pedir vista.

### Isso não seria encarado como manobra protelatória?

Obedecida a legislação, segundo a qual o prazo máximo da vista é de dez dias, prorrogáveis por mais dez, não há razão para encarar o pedido como manobra.

### Na sua opinião, existem motivos suficientes para o TSE determinar a cassação da chapa Dilma-Temer por abuso do poder econômico?

Existem. Quatro ações serão julgadas pelo TSE conjuntamente. Nas mais de 8.000 páginas do processo,



### RAIO-X

**Rodrigo Tenório**

**Idade:**  
38 anos

**Formação:**  
Bacharel em direito pela USP, mestre em direito por Harvard e pós-graduado em gestão pública pela FGV

**Atuação:**  
Procurador da República no Recife, membro do Genafe e ex-procurador regional eleitoral em Alagoas

### delação da Odebrecht. Isso não atrapalha o direito de defesa?

O julgamento deve respeitar os limites dos fatos alegados pelas partes. Esse princípio não foi violado. Existia na petição inicial a informação de que houve financiamento ilícito de campanha com propina dada a partidos. O relator não tirou isso da cartola. Soma-se a isso que a Odebrecht era a principal doadora da chapa, e era notório que a empresa estava envolvida em atos de corrupção. Como sustentar que houve ampliação de acusações nesse contexto? Além disso, o artigo 23 da lei complementar 64/90, já declarado constitucional pelo STF, possibilita ao TSE formar sua convicção "atentando para circunstâncias ou fatos, ainda que não indicados ou alegados pelas partes, mas que preservem o interesse público de lisura eleitoral".

### Como conciliar a necessidade de garantir a legitimidade da disputa com a necessidade de assegurar estabilidade do mandato?

O mandato é estável desde que não haja ilícitos aptos a cassá-lo.

### Qual tem sido a regra no Brasil e em outros países para julgamentos desse tipo?

Não há precedente. Nunca houve uma ação contra a chapa presidencial com a força que essa tem. Em outros países, é raríssima a atuação da Justiça Eleitoral no mérito em si da votação. O caso mais gritante que a gente conhece é Bush x Gore, nos EUA, em 2000. Mesmo ali, não se entrou nesse tipo de questão, se o que o candidato fez ou deixou de fazer era ilícito. No Brasil, em outras eleições majoritárias, a regra tem sido a manutenção do mandato. Mas eu acho que o TSE caminha para uma decisão excepcional, baseada em fatos de gravidade excepcional.

há provas nascidas nas ações da Lava Jato que demonstram que empresas que firmaram contratos com a Petrobras e outros entes pagavam propina a agentes corruptos e ao cofre de partidos políticos. Também se demonstrou a compra de partidos para aderir à coligação da chapa presidencial.

### A Constituição trata de abuso de poder econômico, mas nenhuma lei define exatamente o que seria isso. Não há espaço para uma interpretação muito aberta?

É evidente que alguns atos estão numa zona cinzenta, mas, apesar do espaço dado à interpretação, o caso da chapa Dilma-Temer é bastante claro. Se o uso de verba oriunda da prática de crimes gravíssimos contra a administração pública e de atos de improbidade administrativa não servir para configurar o abuso, o que servirá?

### A defesa questiona que a ação foi emendada várias vezes, como no caso da

## ENTREVISTA

**Luiz Fernando Casagrande Pereira**  
Advogado

## “Ministros do TSE não seriam instrumento de manobra”

O advogado Luiz Fernando Casagrande Pereira, 46, elaborou dois pareceres a pedido dos advogados do presidente Michel Temer (PMDB) no julgamento que pode levar à cassação de seu mandato.

O primeiro deles, de abril de 2016, já defendia a tese que, na última semana, passou a concentrar todas as esperanças do governo no TSE (Tribunal Superior Eleitoral). De acordo com Pereira, uma ação de cassação não pode começar vazia e ficar à espera de fatos que possam encorpar as acusações, como teria ocorrido no processo iniciado pela coligação de Aécio Neves (PSDB) em outubro de 2014.

Sem os depoimentos de ex-executivos da Odebrecht e dos marqueteiros Mônica Moura e João Santana, dificilmente a cassação da chapa Dilma-Temer seria vista como uma possibilidade. O advogado afirma que, ao fixar um prazo exíguo para essas ações, a Constituição, a exemplo das de outros países, "fez uma opção clara pela estabilidade dos mandatos".

### O senhor argumenta, em parecer solicitado pela defesa do presidente Temer, que o TSE não poderia aceitar o acréscimo de fatos novos ao processo original. Pode explicar melhor?

A Constituição não admite esses fatos novos. O prazo para apresentar fatos e impugnar o resultado eleitoral é de até 15 dias depois da diplomação. A estabilidade da democracia depende da estabilidade dos mandatos. Por isso há prazos exíguos para ações de cassação. Aqui, foi proposta contra a chapa Dilma-Temer uma ação com material inicialmente inexpressivo. Depois, houve uma ampliação do processo, com a inclusão de fatos revelados dois anos depois. Essa metamorfose não é admitida porque representa uma ação fora



### RAIO-X

**Luiz Fernando Casagrande Pereira**

**Idade:**  
46 anos

**Formação:**  
Bacharel em direito pela PUC-PR, mestre e doutor em processo civil pela UFPR (Universidade Federal do Paraná)

**Atuação:**  
Advogado e professor. A pedido do presidente Michel Temer, apresentou dois pareceres no processo do TSE

ação afirma isso, mas ela não indicou os fatos. Eu não posso começar uma ação de narrativa vazia e depois preenchê-la com fatos, sobretudo fora do prazo. Se não, em toda disputa eleitoral, os advogados vão entrar com uma ação dizendo que teve abuso do poder econômico. Como disse Aécio, vão propor uma ação "só para encher o saco".

### Isso não contraria o interesse público, que deveria ser o de esclarecer as circunstâncias da eleição de 2014?

A respeitada Comissão de Veneza diz que o interesse público está em vedar questionamentos tardios dos mandatos. A democracia convive muito mal com a instabilidade dos mandatos. O seu argumento não implica dizer que a estabilidade do mandato é mais importante que a legitimidade da disputa? Essa é uma discussão que foi muito controversa na Constituinte. A comissão de notáveis sugeriu o prazo de seis meses. Depois recuaram e fixaram o prazo de 15 dias. Essa opção pela estabilidade está de acordo com todos os países do mundo.

### O ministro Gilmar Mendes também afirmou que um pedido de vista é algo normal. Mesmo nesse julgamento, que já demorou tanto tempo?

Pede-se vista no TSE desde 1932. Por que não no mais complexo e extenso processo da história do tribunal? Sugerir que isso seria manobra protelatória é desconhecer que os pedidos de vista não duram mais do que uma ou duas semanas. Os ministros do TSE são sérios. Nenhum seria instrumento de manobra.

### O senhor defende que a ex-presidente Dilma também seja absolvida?

Sem dúvida. [Toda] A chapa aproveita o meu parecer.

do prazo.

### Mas a ação foi apresentada no prazo, e o artigo da lei que regula o tema diz que o tribunal poderá atentar para fatos não indicados, desde que "preservem o interesse público de lisura eleitoral". Não é o caso?

Talvez esse seja o debate: se o artigo 23 pode transpor a regra de estabilização. Eu digo que não. Digo isso amparado na jurisprudência do TSE. Esse artigo 23, que muitos chamam de supertrunfo do direito eleitoral, que daria superpoderes aos juízes, foi questionado no Supremo. O STF disse que o artigo é constitucional, mas os ministros disseram também que ele não quebra a regra da estabilização da demanda. O artigo 23 dá ao juiz autonomia no sentido de incluir provas novas, mas em torno dos fatos que compõem o processo. Não posso embutir fatos novos numa ação em curso. A ação contra Dilma sempre falou em financiamento espúrio de campanha. A

## Editorial

### Brasil parado de novo

Como o Brasil continua insuperável no campo das novidades políticas, a terça-feira promete manter a agitação das semanas anteriores, notadamente mais quentes após a delação dos irmãos da JBS que colocou o presidente Michel Temer no olho do furacão.

Até então, o processo de julgamento contra a chapa Dilma-Temer, uma iniciativa do PSDB ainda quando Dilma comandava o país, parecia seguir o ritmo meramente protocolar, com poucas chances, segundo especialistas, de haver mudanças radicais, mesmo porque estas mudanças poderiam comprometer o ritmo de recuperação econômica. Estimava-se que a saída da ex-presidente Dilma acalmaria o mercado e permitiria, aos poucos, a retomada da normalidade.

Os depoimentos dos irmãos Batista, porém, trataram de mudar tudo. Aécio Neves, líder tucano, mais de 51 milhões de votos nas eleições passadas, no segundo turno contra Dilma, vive seu momento mais crítico, com uma irmã e um primo presos acusados de negociarem e receberem propina em nome do parente mais notável. E as denúncias contra o presidente trataram de amplificar as críticas da oposição. Resultaram numa série de protestos no país, ora com ocupação de Brasília, ora com show públicos em várias capitais pedindo Diretas Já.

Aquele mesmo clima de animosidade que marcou o período que antecedeu a queda de Dilma voltou agora, tornando assim a recuperação da economia e a votação de projetos tidos como essenciais, como as reformas da previdência e trabalhista, uma loteria.

É dentro desse momento de alta combustão política que o Tribunal Superior Eleitoral começa a julgar hoje o pedido de cassação da chapa da então presidente e de seu vice. A presidente já caiu, mas a chapa, não. Daí o julgamento que começa hoje. A ação aponta abuso de poder político e econômico na disputa que elegeu Dilma Rousseff e Temer como seu vice.

Especialistas em Direito apontam várias alternativas para o caso. Na maioria delas, o presidente Temer ainda permanecerá no cargo, dada a quantidade de recursos e etapas a serem vencidas até que a ação chegue a transitada e julgada. O presidente, por meio de seus advogados, já ataca diretamente o procurador geral da República Rodrigo Janot, favorável à cassação de Temer.

Agora todos os embates jurídicos, com as consequências inesperadas que um júri assim proporciona, resta esperar que o país consiga suportar mais essa crise para, assim, tentar, de verdade, reduzir o atraso que lhe foi imposto.



**Artigo** Sheyla de Azevedo  
Jornalista • azevedo.sheyla@gmail.com

## Novo homem

Já vi por aí alguns homens que ultrapassaram a barreira da camisa polo ou de botão e se arriscam num decote “V”, sem com isso, colocar sua masculinidade em prova. Vi também homens que encaram com naturalidade e até mesmo bastante desenvoltura um velho recinto antes comandando só por nós mulheres: a cozinha. Já cheguei a trocar até mesmo algumas receitas com alguns deles e todas ficaram boas. Falando em trocar, os pais de hoje não são como os de antanho. Mais leves, se arriscam a sorrir; conversar, brincar, participar e até mesmo trocar as fraldas dos filhos. Se são de uma geração mais para meados do século passado, estão exercitando essas práticas agora com seus netos. Afinal, a máxima não basta ser pai, tem que participar, parece que foi absorvida de vez pelos cuecas.

Tem acontecido um outro fenômeno entre os homens: quando doi, quando o filme é emocionante, quando a separação é inevitável, quando morre alguém que se amava tanto, quando o filho vai fazer intercâmbio, quando o time vence o campeonato, quando o cateterismo não é opção e sim condição para seguir em frente, são vivências nas quais alguns homens já se permitem chorar. E, cá para nós, homem chorando é bonito. Dá vontade de chorar junto. Tão bonito quanto homem dormindo. Aquele jeito desprotegido, humano, desarmado, quase inocente.

Mesmo que de uma maneira alegórica, os homens têm se vestido cada vez mais de mulher. E não estou falando das fantasias de carnaval, quando eles soltam a franga e pegam emprestado o vestido de suas companheiras e saem cometendo histrionices, numa tentativa caricata de atingir nosso rico e complexo universo feminino. Sem a desculpa do carnaval, o vestido é a própria pele. Aos poucos, alguns têm se apercebido de que sentimentos, medos, dúvidas, apreensões, emoções e alumbamentos não são matérias exclusivas de quem produz luteína. Homem também é gente.

E é aí onde reside um paradoxo para nós mulheres. Algumas ainda resistem a esse novo modelo de homem que chora e que não segue o script dos cowboys empoeirados, dos velhos filmes de Western. (Até Clint Eastwood já chorou por aí em alguns de seus filmes). Portanto, se o cara não cair logo matando e se não for tão óbvio nas investidas, não vá jogando rótulos de que ele é gay ou pior, que você é desinteressante. Dê uma segunda chance. Tome a iniciativa. Convide-o para um café, um cinema. Ofereça-o um pouco dos seus receios e das suas dúvidas, sem as cobranças usuais. Use seu melhor vestido: aquele mesmo que eles têm pedido emprestado da gente para encarar essa ciranda louca e maravilhosa que é a vida. E, se mesmo assim, ele não ligar de volta é porque não tinha de ser. Nem sempre são perfeitas as medidas das roupas.

rodaviva@novonoticias.com

# RODA VIVA

CASSIANO ARRUDA CÂMARA

## Diretas e seus perigos

Uma boa parte dos defensores da solução “Diretas Já” no meio da presente crise, acredita que este é o caminho mais fácil para o seu candidato, especialmente o pessoal do PT, que foi apeado do Poder em razão do desastre administrativo de Dilma Rousseff, e imagina uma volta triunfal de Lula, o grande líder popular, numa campanha de tiro curto, quando ele não teria um competidor à altura, sobretudo pela falta de tempo para a construção de um nome novo.

É verdade que Lula aparece como o que reúne o maior número de intenções de voto. Mas a pesquisa não é só isso; existem outros indicativos que precisam ser convenientemente analisados.

Começando pelo índice de rejeição. Nessa parada Lula só perde para Michel Temer, se o nome dele for colocado no questionário. Mas, numa eleição majoritária qualquer candidato que ultrapassar a marca dos 50% em quem o eleitor não vota “de jeito nenhum” é

um candidato inviável. Claro que o mestre Didi, craque das seleções campeãs do mundo em 1958 e 1962, está coberto de razão: “Jogo é jogo e treino é treino”. Pesquisa é pesquisa e eleição é eleição.

Além do legado de Dilma, uma carga que ainda vai pesar por muitos e muitos anos, o ex-presidente Lula terá, pela primeira vez, um passivo político para explicar como a quase totalidade dos políticos atuais. E não haverá necessidade de contratar nenhum marqueteiro para desconstruir a imagem do “pai dos pobres (e mãe dos empreiteiros)”. Os procuradores de Curitiba já realizaram esse trabalho.

Imaginar que ele possa reconstruir a sua imagem é excesso de boa vontade dos companheiros. Mas existe um fato a ser colocado: quem poderá derrotar Lula nas urnas? Depois de saber se ele topa uma eleição para um mandato-tampão.

O problema é esse. Historicamente, quando não exis-



te um candidato, o povo é capaz de inventar. São muitos os exemplos de como isso já aconteceu.

Mas, é aí que se encontra o problema maior.

Voltemos às pesquisas: sabe qual é a instituição que o povo mais confia: as Forças Armadas! Além disso, quando se pergunta o que o eleitor acha da convocação dos militares para botar o Brasil em ordem, esse número é maior do que qualquer um dos candidatos. Inclusive Lula.

Temos de reconhecer o comportamento irreparável dos militares, até aqui, e o papel que eles estão representando. Mas é preciso enten-

der que as vivandeiras de ‘64 não estão completamente erradicadas. Depois de quase 30 anos, nomes de comandantes militares começam a merecer referência nos debates políticos no Congresso Nacional.

Por essas – e outras – é que o melhor caminho a seguir deve ser respeitar a Constituição, que vem sendo respeitada pelos militares em todos os seus pronunciamentos. Mas se é para mexer na Constituição, abre-se um enorme espaço para que eles possam indagar: e nós vamos ficar fora?

Em 1964 havia uma campanha para presidente nas ruas com os nomes de Juscelino Kubitschek e Carlos Lacerda. Na queda de Jango apareceu um general nascido no Ceará que só falava em Democracia (e era lacerdistas). Esperava-se que ele presidisse a eleição no ano seguinte. Os brasileiros tiveram de esperar 30 anos para votar para presidente. Será isso que estão querendo em nome das Eleições Diretas?

### Custo do paralelismo

O Rio Grande do Norte já contava com um Procon estadual; um Procon municipal em Natal; e um Procon da Assembléia Legislativa, isso há algum tempo, desde que a “defesa do consumidor” virou moda. Assim mesmo não se sabe a diferença entre a atuação de um e outro. Agora, foi instalado um quarto Procon, o da Câmara Municipal de Natal. Conclusão: ou é falta de imaginação ou há excesso de dinheiro público para ser gasto em tanto paralelismo.

### Batalha legislativa

Mal refeito da batalha na relatoria da Reforma Trabalhista, o deputado Rogério Marinho inicia, hoje, uma outra guerra parlamentar de grandes proporções. Ele promove, hoje, a primeira audiência pública das mudanças nos Planos de Saúde, que vai relatar. Ele convocou associações de usuários e operadores de planos de saúde, Instituto Brasileiro de Defesa do Consumidor, Agência Nacional de Saúde até a segunda quinzena deste mês, esperado que a matéria seja votada antes do recesso.



“Estou aqui para dizer que não foram 26 corpos, foram mais de 100”

DE CARLOS ADRIANO, TESTEMUNHA DO MASSACRE DE ALCAÇUZ, EM ENTREVISTA AO NOVO.

### Águia solitária



O piloto norte-americano Brian Lloyd, 80 anos, era esperado ontem, no aeródromo da Lagoa de Bonfim, no raid que iniciou dia primeiro, em Miami, no seu monomotor “Sprit”, repetindo o feito de Amélia Earhart, que deu a volta ao mundo em 1937. Paulo de Paula, aviador de caça, está acompanhando a epopéia da nova águia solitária, que também é rádio amador.

### Apoio à pesquisa

O Fórum de Reitores das universidades públicas volta a se reunir hoje, na UFRN, para discutir as formas de apoio à pesquisa e à pós-graduação das instituições de ensino superior do RN. O presidente da Fapern, Uílame Umbelino, fará uma exposição sobre

o assunto. Amanhã, o tema será tratado na Assembléia Legislativa com os integrantes da Comissão de Educação, Ciência e Tecnologia.

### Qualidade do ar

Num evento realizado pela Prefeitura, no Parque da Cidade, acontece hoje o 3º Fórum de Discussão da Qualidade do Ar, a partir das 8h30. A Universidade Federal apóia a iniciativa que pretende atrair grupos de pesquisa e pesquisadores independentes que trabalham com a qualidade do ar para discutir a implantação de mecanismos de aferição da qualidade do ar.

### RN Campeão

Dever pouco, nem sempre indica saúde financeira. Que o diga o nosso Rio Grande do Norte, que aparece em primeiro lugar na lista de dívidas consolidadas: 3 bilhões contra 0 do Pará, segundo colocado. Em vez de dever à União, o RN prefere

ficar devendo aos seus funcionários, há meses com salários atrasados.

### Estado policialesco

A apresentação de um recibo, no valor de cinco mil, de Maristela Temer, para reforma de um apartamento, apreendido no escritório de uma construtora (Argeplan), como “prova” contra o presidente da República, é o retrato do estado policialesco que o Brasil está vivendo. E com grande divulgação – e apoio – da mídia.

### Natal na Guerra



A Universidade Federal abriu, ontem, a exposição “Sob o Cruzeiro do Sul – A Segunda Guerra em Natal (1941-1946), na Galeria Conví Art, no Campus Central. A exposição é feita de fotos, objetos, roupas, acessórios, jornais e cartas escritas pelos soldados. A exposição continua só no dia de hoje e se propõe a levar aos jovens um pouco de nossa história tão pouco conhecida e menos valorizada.

## ZUM ZUM ZUM

- Alunos maristas, no mundo todo, festejam hoje o dia de Marcelino Chapanhat, fundador da congregação Marista.
- Completa 40 hoje que Natal chorava a perda do desembargador Oscar Homem de Siqueira.
- Hoje é o Dia da Logística.
- Em Caicó, começa hoje a 12ª Semana de Estudos Históricos.
- A Folha de S Paulo deu repeteco à denúncia de Ricardo Saud, da JBS, de que havia acertado a privatização da Caern, num jantar com o governador.
- Na noite de hoje, no auditório da Biblioteca Zila Mamede, tem a

- exibição “Ixcanul”. Dirigido por Jayro Bustamante.
- Marcada para hoje a promulgação da PEC da Vaquejada pelo Congresso Nacional.
- O julgamento da chapa Dilma-Temer pelo TSE vai começar mais cedo, às 9 da manhã.

- Hoje completa 100 anos do nascimento de Grácio Barbalho, médico e escritor da Academia Norte-riograndense de Letras.
- Desde ontem que se realiza a Exhibicom Statup, na UFRN, com a mostra de empreendedores de comunicação e entretenimento.

CRI - Certificado de Recebíveis Imobiliários\*

Coordenador Líder Assessor Legal Securitizadora

OURINVEST PMKA OURINVEST

Instituição Financeira Agente Fiduciário

COMPANHIA HIPOTECÁRIA BRASILEIRA OLIVEIRA TRUST

\*Distribuição realizada nos termos da instrução nº 476/09, encerrada em 28.04.2017.

**TECNISA**

Mais construtora por m<sup>2</sup>

R\$ 90.000.000,00

# Cena Urbana

Vicente Serejo

Jornalista • vicenteserejo@novonoticias.com  
novonoticias.com/blogs/sredator

"Este é o momento para ir além da mera alternância no poder dos corruptos. É preciso coragem."  
Deltan Dallagnol



## Multa e costume

Pode parecer descabido a um vereador, no caso o presidente da Câmara, Ranieri Barbosa, instituir através de projeto de lei uma multa para quem sujara cidade. O processo civilizatório, em verdade, não se faz assim, de uma hora outra para outra, mas um dia há de começar. Neste caso, só basta agora a máquina administrativa não permitir que as multas, garantida a ampla defesa, sumam dos computadores, com um tráfico de influência que propicia a indústria das benesses.

Os costumes, quando naturais, nascem de uma tradição anônima e coletiva e é transmitida de forma oral. Às vezes é necessário que sejam instituídas normas e que se generalizem como traços pactuados com a sociedade, sem imposição, a não ser das consciências individualmente, por isso, formadoras da consciência coletiva. Se um dia a maioria condenar o ato de sujar a cidade, pode nascer um novo costume. A tradição, segundo ensina Eric Hobsbawm, também é inventada.

A cidade, dizem os estudiosos da geografia huma-



na, é a casa do homem. O lugar de sua morada. Se a proximidade física é definida pelo chão mais íntimo, esse chão é o da cidade. Ninguém mora no estado e no país, a não ser de forma remota, como consequência lógica e natural. É na cidade, na vila e no povoado, até no arruado mais isolado, o lugar da morada do homem. A não ser no caso específico do homem rural, recolhido a um lugar ainda mais distante.

E a cidade precisa ter dono, mesmo sendo uma propriedade coletiva. A cultura popular ensina que aquilo que não pertence a ninguém é uma 'Casa de mãe Joana'. Está em Câmara Cascudo, é verbete do seu 'Locuções Tradicionais no Brasil'. Ele informa que é lugar 'onde todos têm vontade, domínio, liberdade. Podem entrar, dispor, mandar'. Mas logo acrescenta: 'Confusão, balbúrdia, desorganização'. Substitua

por sujá-la sem ter regras que tudo se explica.

Essa história de 'Casa de Mãe Joana', conta Cascudo, começa com 'Joana, rainha de Nápoles e condessa da Provença (1326-1382), em sua tumultuosa existência, refugiou-se em Avignon. No ano seguinte, regulamentou os bordeis da cidade e exigiu: que tenha uma porta por onde todos entrariam'. Ficou sendo chamado o Paço da Mãe Joana, e assim o nome nasceu e teve vida em Portugal. E acrescenta Câmara Cascudo: 'Não terá, a Casa de Mãe Joana, outra origem'.

Portanto, ao fim e ao cabo, tem razão o vereador Ranieri Barbosa quando tenta fixar multas a quem sujara a cidade. É bem verdade que o gesto exige estrutura mínima para recolha do lixo. A cada quarteirão, beco ou em cada praça, tirando das pessoas o velho argumento de que caminham e caminham sem um cesto de lixo. E que as multas, sobretudo, não sejam lógicas e não como mais um castigo do Estado, este monstro que o homem criou e é por ele é devorado.

## Conecte-se

WhatsApp  
(84) 99113-3526cartas@novonoticias.com  
novonoticias.com@NovoJornalRN  
facebook.com/novojournalrn

O leitor pode fazer a sua denúncia neste espaço enviando fotografias

### Pedagogia da Seicho-No-Ie: Superando os sentidos

Na medida em que atentamos para o fato de que o mundo material é projeção da mente, deixamos de permanecer como verdadeiros escravos daquilo que é perceptível aos nossos sentidos. De modo geral, vícios e desvios são produtos da mente de quem não se apercebe de que tudo neste mundo é reflexo daquilo que existe no mundo mental, e acreditam que todas as coisas materiais elaboram o mundo exterior de forma independente do mundo interior. Os que possuem essa mentalidade, em vez observarem seus mundos interiores e procurarem um maior aperfeiçoamento de si mesmos, só se preocupam em tomar posse o máximo que podem do mundo exterior. Quando algumas pessoas não percebem que todas as coisas do mundo exterior são projeções de sua própria mente, surgem-lhes o egoísmo e a submissão às coisas perceptíveis aos sentidos.

Então dentro de seus interiores começam a se acentuar os sentimentos catabólicos e hostis do ciúme, da ira, da inveja e do ódio, a ansiedade, a ganância e a vaidade e todos os demais pecados (ou seja, encobrimento da Verdade de que o mundo material é mera projeção da mente).

As verdadeiras discórdias e brigas aparecem quando nós, seres humanos, não percebemos todas as coisas ao nosso redor como projeções de nossas próprias mentes e entendemos que a matéria seja realmente a fonte da felicidade e que os outros sejam os apropriadores dessa felicidade ilusória. Quando procedemos à harmonização da mente, descortina-se diante de nós um ambiente de verdadeira felicidade onde nos vivificamos e os outros também se vivificam conosco, pois entendemos que nós e os outros somos na essência "um". Só dessa forma podemos compreender que nada ganhamos quando dirigimos hostilidades como cólera, ciúmes, inveja e ódio contra os outros, pois tudo aquilo que parte de nosso interior volta para nós mesmo de forma concreta. Dessa forma, passamos a entender que se tornarmos rica nossa mente, passaremos a atrair riquezas; se tornarmos agressivas nossas mentes, passaremos a atrair ambientes agressivos que atingem a nós próprios. Quando passarmos a ter essa compreensão, sentiremos que os sentimentos negativos para com o próximo desaparecerão por eles mesmos!

José de Anchieta Cavalcanti

Via email

## PALCO

**RETRATO** - Há quem conteste esta coluna ao apontar que é promiscuidade e não insegurança a causa real das fugas. Ou pergunta-se: é possível encontrar dois revólveres em celas de um Centro de Detenção?

**DETALHE** - Um revólver cabe dentro de um bolo, de um cuscut ou de um sanduíche? E quinze celulares, como foi o caso, no mesmo presídio? E muitos facões rabos-de-galo encontrados lá em Alcaçuz?

**VIRTUDES** - Os leitores brasileiros ganharam uma edição de luxo de 'O Livro das Virtudes'. Dois volumes numa caixa, lançamento da Nova Fronteira. A antologia de temas que virou um novo best-seller.

**CARTAS** - A Universidade de Minas Gerais lançou 'Mares Interiores', a bela correspondência de Otto Lara Resende e Murilo Rubião. Cartas antológicas e levadas ao leitor com todo o bom gosto gráfico.

**451** - Simples, sem rebuscados, e muito informativa, a primeira edição de 451, a revista com resenhas, pequenos ensaios e os lançamentos editoriais do mês. E circula inicialmente com a revista Piauí.

**FIÇÃO** - Roberto Lima, o novo imortal da Academia Norte-Rio-Grandense de Letras, está trabalhando um novo livro. A estréia na ficção científica, com a terra sendo invadida por seres nunca imaginados.

**EDIÇÃO** - Muito bem cuidada a edição da Global com a correspondência ativa e passiva de Gilberto Freyre e Manuel Bandeira. São quase quinhentas páginas, além da iconografia com imagens de época.

**CORTE** - O Instituto Histórico e Geográfico suspenderá como sócios ativos os sócios já inadimplentes que não atenderem à terceira chamada confirmando o interesse em continuar integrando a instituição.

**LIMITE** - O Instituto terá um quadro de 200 sócios ativos, cada um podendo escolher o patrono, e atuante na área intelectual, inclusive com contribuição para sua revista, hoje uma publicação centenária.

**AUTÓGRAFO** - Sexta, 9 da manhã, lançamento na livraria do Campus, UFRN, do livro 'Avaliação de Políticas Públicas e Avaliação de Educação', de Andreia Quintanilha Souza e Lincoln Moraes de Souza.

**RALA** - Chega aviso, assim: 'Sábado, às 22h, tem Rala Coxa no Galpão 29, da Ribeira'. O trio funk que vai animar a noite promete esquentar a pegada, com fumaça de fogueira sob o fogo dos desejos.

**AGENDA** - Confirmado: será dia 30, às 19h, na Livraria Saraiva, do Midway, o lançamento do novo livro do professor Alípio DeSouza Filho: 'Tudo é construído! Tudo é Revogável!'. Edição da Cortez, SP.

**Plural** Jomar Moraes

Jornalista • jomarmoraes@novonoticias.com

## Três pela manhã

Em tempos de escassez e de crise, agarramo-nos ainda mais a conceitos e verdades que nos parecem ser a única saída, a porta da salvação. Não é preciso muito esforço para perceber o perigo dessa opção.

Se na abundância efêmera dos desejos satisfeitos já nos sentimos o centro e a medida de todas as coisas, discriminando e segregando o que ameaça o conforto de nossas crenças, imagine do que somos capazes quando experimentamos a fluidez de nossas referências e a dificuldade de prover nossos caprichos. O medo pode nos tornar excluídos e violentos.

A claridade dos sábios que conseguiram escapar a essa armadilha egoica nos adverte: o que importa não é possuir a verdade, já que nenhum ser finito pode apreender a verdade do infinito. O que importa é ser verdadeiro, vivendo-se aquilo em que se acredita, sem deixar de relativizar a própria crença e sem perder a noção de nosso limite: somos parte de um todo multifacetado e incomensurável.

Todo sofrimento resulta da ignorância que nos prende no apego ao que nos é confortável. Resistir à dualidade e à suave tensão dos contrários que sustentam a aparência das coisas é cultivar a dor e a infelicidade.

Esse é o espaço em que emergem os falcões, os senhores da guerra, seja nos pequenos círculos ou no cotidiano das nações, na vida religiosa ou no dia a dia secular, repleto de estímulos aos desejos e aos combates. O conflito é o único modo pelo qual os possuidores da "verdade" imaginam preservar o seu poder frágil e em constante dissolução.

Mas, embora pareça, isto não é uma condenação que não se pode evitar.

No livro "A Via de Chuang Tzu", o belíssimo ensaio do monge cristão (trapista) Thomas Merton sobre a filosofia do mestre taoísta Chuang Tzu, formulada há 2500 anos, há um texto que nos ajuda a refletir e, certamente, a pular a fogueira dessa tentação recorrente. Ei-lo:

"Toda vez que gastamos nossas mentes, apegando-nos teimosamente a uma visão parcial das coisas, recusando uma concórdia mais profunda entre este ou aquele contrário que o complementa, temos o chamado 'três pela manhã'.

"Um domador de macacos dirigiu-se a eles e disse-lhes: 'Quanto às suas castanhas, vocês terão três quantidades pela manhã e quatro à tarde'.

"Os macacos ficaram com raiva. Então, o domador lhes disse: 'Está bem. Neste caso, eu lhes darei quatro pela manhã e três à tarde'. Ouvindo isso, os macacos ficaram satisfeitos.

"As duas sugestões são equivalentes, pois o número de castanhas não se alterava. Mas em uma delas os macacos ficavam satisfeitos. O domador teve vontade de mudar sua sugestão pessoal, de modo a satisfazer as condições objetivas. E nada perdeu com isso!" O verdadeiro sábio, considerando todos os lados da questão imparcialmente, vê-os todos à luz do Tao.

"A isto chama-se seguir dois cursos de uma só vez."

É possível seguir no próprio caminho, guiado pela bússola do coração, sem desconhecer que os outros podem fazer o mesmo à sua maneira, assumindo o ônus de suas escolhas, colhendo os frutos de suas sementes.

## CAMARIM

### PROJEÇÃO

Os observadores do cenário político que aos poucos se ergue preparando o palco das próximas eleições já vaticinam que a grande luta para o Senado será pela vaga, a do senador José Agripino.

### RAZÃO

Para estes, o senador Garibaldi Filho vem de uma reeleição com votação acima de um milhão de votos. A inegável força populista suporta mais o desgaste de ter sido ministro de Dilma Rousseff.

### RMAS...

Há quem não pense assim. Para estes, o eleitor - está na pesquisa - vem expressando desejo de mudança e renovação, movido pelos efeitos da onda moralizadora do Lava Jato que varre o país.

### 4 NOMES

O eleitorado não cita nomes e revela uma larga faixa, hoje superior a 50%, dos que não apontam escolha. Essa faixa aguarda o surgimento de novos nomes. Resta só saber se eles poderão existir.

**NOVO**  
Pra você, do seu jeito**ANJ** ASSOCIAÇÃO NACIONAL DE JORNALISTAS**IVZ**

Diretor geral Fernando Laudares. Executivo de administração e finanças Manuel Micó. Conselheiro de relacionamento com comunidades e marcas Carlos Magno Araújo. Executiva de negócios Karina Mandel. Executivo de conteúdo e engajamento com a audiência Everton Dantas. Executivo de inovação digital e experiência do usuário Paulo Moreira.  
WhatsApp: (84) 99113-3526. Fones (84) 3342-0369 / 3342-0358 / 3342-0380. redacao@novonoticias.com / pauta@novonoticias.com / comercial@novonoticias.com / assinatura@novonoticias.com. Para assinar (84) 3342-0374. Av. Hermes da Fonseca, 384 - Petrópolis - CEP 59020-000, Natal-RN.

IV - É livre a manifestação do pensamento, sendo vedado o anonimato. (Constituição Federal - Artigo 5º). Os artigos assinados por colaboradores são de responsabilidade dos autores e não refletem necessariamente a opinião do NOVO JORNAL. O jornal não pode ser responsabilizado pelas informações usadas nestes textos ou por prejuízos de qualquer natureza em decorrência do uso ou da divulgação dessas informações.

Cadastre-se no **NOVOWHATS**

Fique bem informado!  
Receba boletins de notícias diárias, interaja mandando sugestões e conteúdos para o NOVO.

MANDE SEU NOME E ENDEREÇO PARA  
**(84) 9 9113.3526**

## NOVOWhats

O NOVOWhats publica as histórias que os nossos leitores enviam através do WhatsApp

Cadastre-se: (84) 99113-3526



## Certidão de uso e ocupação do solo

Ainda antes da Constituição Federal de 1988, o Brasil adotou sua Política Nacional de Meio Ambiente pela Lei n. 6.937, de 31 de agosto de 1981. Através desta, foram definidos os princípios, conceitos e objetivos, assim como estabelecida a organização do Sistema Nacional de Meio Ambiente, instituídos o Conselho Nacional do Meio Ambiente e os seus instrumentos, dentre estes o licenciamento ambiental.

Desnecessário é dizer que com o advento da Constituição Federal de 1988, seu art. 225 consolidou a ordem ambiental brasileira a tal ponto que, apenas em relação ao licenciamento ambiental, passou este a ser regra para atividades ou empreendimentos, sendo exceção os que a ele não estão sujeitos.

Seja perante as esferas de governo federal, estadual ou municipal, a cujos órgãos competem desdobrar os tipos de licenças ambientais originariamente denominadas de Licença Prévia, Licença de Instalação e Licença de Operação.

Importante nesta oportunidade é ressaltar que, qualquer que seja o órgão ou esfera de governo perante a qual a licença ambiental, o primeiro órgão público a se manifestar é a Prefeitura do Município, onde a atividade ou empreendimento pretende se instalar. De vez que, desde a Resolução n.º 237, de 19 de dezembro de 1997, do Conselho Nacional do Meio Ambiente - CONAMA assim estabeleceu e foi recepcionado por toda a legislação superveniente, como o foram quase todas as normas estabelecidas pela Lei n. 6.938/81 e delas decorrentes.

Assim é que o parágrafo primeiro do art. 10 daquela Resolução n. 237/97 do CONAMA é explícito no sentido de que no procedimento do licenciamento ambiental deverá constar, obrigatoriamente, a certidão da Prefeitura Municipal. Esta deverá declarar que o local é o tipo de empreendimento ou atividade estão em conformidade com a legislação aplicável ao uso e ocupação do solo e, quando for o caso, a autorização para supressão de vegetação e a outorga para o uso da água, emitidas pelos órgãos competentes.

Mesmo que a maioria dos Municípios não disponha dessa legislação, não estão eles desabrigados de fazer exame técnico e jurídico para se assegurar da possibilidade de concessão desta manifestação, razão pela qual a análise de documentos de propriedade da área e descrição do empreendimento, assim como vistoria técnica "in loco", não podem deixar de ser levadas a efeito.

**Alcimar de Almeida Silva**

Via NOVOWhats



## Cadastre-se:

Você já conhece o NOVO-Whats? Ele é uma ferramenta rápida e eficiente no recebimento e envio de informações. Através dele, você tem acesso a três boletins de notícias com os destaques do momento, tanto do Brasil quanto do mundo. Além disso, você também tem a sua disposição um canal rápido para fazer denúncias, sugerir pautas e muito mais.

Se você tem aquela denúncia para fazer e não sabe a quem recorrer, o NOVOWhats dá espaço para sua reclamação e te ajuda a divulgar o seu problema no boletim do 12h.

Se você gosta de ficar por dentro das últimas do trânsito, o boletim da noite é o ideal para você, pois além de um resumo de notícias, ele também oferece um super radar do trânsito.

Gostou? Adiciona a gente pelo 9 9113 3526 e aproveite!

## Jornal de Armando Negreiros

Médico | aafnegreiros@gmail.com



## A resistência de Mossoró a Lampião, Jararaca et caterva

Para comemorar os 90 anos da RESISTÊNCIA à invasão frustrada de Lampião e seu bando à cidade de Mossoró a Sociedade Brasileira de Estudos do Cangaço – SBEC estará promovendo no próximo dia 09 de junho, sexta-feira, às nove horas, um JÚRI SIMULADO DO CANGACEIRO JARARACA. O local será na Sala do Júri do Fórum Silveira Martins, na Avenida Jorge Coelho, ao lado da UFERSA.

O Presidente da SBEC, Benedito Vasconcelos Mendes, convidou-me para participar como membro do Conselho de Sentença. Tudo indica que será bastante movimentado. O Presidente do Júri será o Juiz Breno Valério Fausto de Medeiros; o advogado de acusação será o Presidente da Academia Nortorri-grandense de Letras Diógenes da Cunha Lima; os advogados de defesa serão Marcos Araújo e Francisco Honório de Medeiros.

A seguir vamos transcrever alguns trechos de uma entrevista dada por Raul Fernandes no Programa Memória Viva, de 14 de outubro de 1980. Apresentador - Luiz Lobo. Raul era filho do Prefeito Rodolfo Fernandes que organizou a resistência a Lampião, em 1927. Escreveu dois livros sobre o cangaço: A Marcha de Lampião e Antonio Silvino no Rio Grande do Norte

"Foi o êxodo da população de Mossoró, quando Lampião se aproximou, quando foi dado o alarme. Semelhante, eu quando vejo um filme de guerra, eu vejo uma população evacuando uma cidade, foi o espetáculo igual aquele, a população saía em massa, crianças, mulheres, todos andando na rua, procurando o trem. A estação de estrada de ferro, o trem, ficou à disposição da população. Então, retirando a população, porque o número de automóveis era pequeno e então quem podia, tivesse um cavalo ou tivesse automóvel, ia saindo. E

caminhões, mas a Estrada de Ferro foi quem evacuou mesmo a cidade de Mossoró, não parou."

"Lampião era mau. Ele era um ladrão. Perigosíssimo. Isso ele era. Era um homem de alta periculosidade. Ele funcionava como um assaltante, um ladrão. Tanto assim que ele atacava as fazendas, pegava a pessoa à traição. E ele usava chapéu de massa. Ninguém tinha óculos no interior, não tinha ocologista. Quem é que ia receber óculos? Ninguém. Então ele roubava uns óculos daqueles, achava que era importante. Só um coronel tinha uns óculos, geralmente era para ler, ninguém tinha óculos para longe. Não tinha ocologista, eles compravam um grau qualquer, saía um vendedor no interior e comprava uns óculos desses. E quando ele ia tirar retrato, só tirava de óculos. Mas a vida normal dele era sem óculos."

"O nome verdadeiro de Maria Bonita era Maria Déa. Mas ela era chamada por Santinha. Os bandidos todos chamavam de Dona Santinha e ele também chamava de Santinha. Ele nunca conheceu Maria Bonita. Foi um intelectual em Alagoas que fez, porque essa literatura de cordel que existe sobre Lampião, a maioria é para-cordel, foi feita por intelectuais. Ele então cantou os amores de Lampião por Maria Déa, Maria Santinha e chamou Maria Déa de Maria Bonita. Aí, ficou. Essa é que é a história verdadeira."

Trechos da segunda entrevista de Raul, dez anos depois, Programa Espaço Cultural, ano de 1990, aos 82 anos de idade:

"Mas aconteceu justamente que Lampião atacou a casa do meu pai. E todo mundo escreveu sobre Lampião, no Rio Grande do Norte, sem ter entrevistado aquele pessoal lá de casa, que lutou. Então, tudo o que estava escrito era errado. E a minha mãe di-



zia lá em casa: 'meu filho, escreva contando a história. Olha aqui, escreveram agora, saiu um artigo, nada disso é verdade, nada disso é verdade, escreva'. 'Não, não posso, sou médico e se eu escrever qualquer coisa vão me chamar de literato, e eu não sou...'. Então, a coisa foi passando, mas eu fui pegando documentação e fui entrevistando todos, um por um, pegando documento em todo lugar. Depois que eu me aposentei, então, pronto, fiz o livro."

"O Jararaca, que era o bandido mais importante de Pernambuco – Lampião não era conhecido, ninguém sabia o que era Lampião, Lampião, para o pessoal lá em Mossoró, era um candeeiro. Falava-se em Jararaca, que era o terror de Pernambuco. Tanto assim que, quando Jararaca foi

preso e baleado lá em Mossoró, papai recebeu dois telegramas do governador de Pernambuco pedindo para ele confirmar se tinha sido mesmo Jararaca, querendo acreditar que ele tivesse sido preso e baleado, porque era um bandido importante. Não era Lampião, não. Lampião, depois, ficou famoso."

"Eu conheci Jararaca muito bem, porque eu ia com o médico que era João Marcelino de automóvel à cadeia para tratar de Jararaca. Jararaca estava muito doente, muito mesmo. Estava com um pulmão perdido, um braço sem movimento e uma perna com um tiro na coxa, muito grave. Inflamação. Ele não andava, não tinha força nenhuma, nem nada. E estava anêmico, porque ele teve hemoptise gigantesca, porque uma bala atravessou o pulmão. Então ele foi levado às onze horas. Eu sei exatamente, porque os três camaradas que o mataram me contaram tudinho. Eu conversei com um, depois com outro, com outro e foi exato. E o chofer também que o levou. Ele foi levado para o cemitério. E quando o automóvel parou, um outro disse: 'Está na hora'. Era para matar. Aí um outro pegou o rifle, meteu o rifle na cabeça dele. Meteram o rifle... pá, pá, pá... Aí arrastaram... Eu sei com minúcias. Arrastaram-no de dentro do carro e jogaram no chão. Aí viram ele estrebuchando e disseram: ele está vivo. Outro foi lá, pegou um punhal e meteram o punhal no coração. Aí levaram para o cemitério e enterraram. Eu me lembro que quando o meu pai soube, ficou horrorizado, 'Não deviam ter feito isso... Deviam ter mandado para Recife, em Recife ele tinha crimes para ser morto...'

Esse bandido hoje é tido como um santo e o seu túmulo visitado por centenas de debiloides... durma-se com um barulho desses!!! Hasta martes!

## Senhor leitor

O melhor do que acontece nos nossos canais digitais, você vê aqui

Quer ganhar um par de ingressos para o show de Guilherme Arantes e Leoni? E que tal, ganhar um bônus de um jantar romântico no Dolce Vita - Adega e Bistrô? O NOVO está com essa promoção em comemoração ao Dia dos Namorados e você pode vencê-la. Entre nas nossas redes sociais e saiba como!

## +LIDAS

Câmara aprova lei que multa quem jogar lixo na rua em Natal:



Sargento da PM é morto em frente a hospital em Natal:



Preso no CE um dos foragidos mais procurados do RN:



## NOVO CLIQUE



Um lindo registro de uma das belezas naturais mais belas, o céu.  
Foto: Manoel Barbosa

# País vai investir 1,8 bilhão de dólares em navios de guerra

Com 2,7 mil toneladas, mais de 100 metros, considerável poder de fogo e com um helicóptero, navios podem ser definidos como "minifragatas", embarcações um pouco maiores que corvetas

Roberto Godoy  
Da Agência Estado

A Marinha do Brasil vai investir US\$ 1,8 bilhão na construção de quatro novas corvetas (navios de guerra) para manter ativo o projeto de reequipamento da frota de superfície da Força, plano prejudicado pela crise econômica que afeta fortemente o orçamento da Defesa. A primeira unidade fica pronta em 2022, ao custo de US\$ 450 milhões.

O processo de obtenção será executado em etapas. Na primeira fase, encerrada há poucos dias, foi feito um Chamamento Público, uma espécie de convite, em que estaleiros com não menos de 10 anos de experiência na construção de navios militares de alta complexidade e com 2,5 mil toneladas, apresentaram a documentação técnica para participar da futura licitação.

A Diretoria de Gestão de Programas da Marinha considerou 17 empresas; duas das

quais brasileiras, várias europeias, a maioria delas com sede na Ásia.

Até dezembro haverá uma série de consultas e audiências técnicas com os interessados. A escolha será anunciada em 2018. O último exemplar sairá das docas de produção em 2025.

O resultado do próximo estágio prevê a elaboração, ao final, de uma Solicitação de Proposta. Nele deverão constar três pontos relevantes: 1) definição técnica do navio em licitação, 2) a orientação para apresentação de outros projetos já existentes e testados, 3) as condições de viabilidade financeira.

O conjunto do negócio também será explicitado - dos termos da participação da indústria local até o pagamento de royalties em futuras vendas internacionais do produto, passando pelas compensações comerciais e os índices de nacionalização. O grupo contratado terá de fabricar as corvetas no País, consorciado com parceiros do setor naval



// Primeiro navio está previsto para 2022 e o último para 2025

nacional, com amplas transferência de tecnologia e compensações comerciais. A área atravessa uma profunda crise.

Dos 40 complexos industriais existentes, apenas 12 se mantêm ativos. As demissões de pessoal com formação qualificada chegam a 50 mil funcionários.

Há 10 dias, o comandante da Marinha, almirante Eduardo Bacellar Leal Ferreira, alertou, em depoimento na Co-

missão de Relações Exteriores e Defesa Nacional do Senado, para as dificuldades em manter a Força Naval operacional e para o risco de a esquadra de superfície "desaparecer em pouco tempo".

De acordo com Leal Ferreira, a Marinha precisa de destinações orçamentárias anuais de R\$ 3,2 bilhões a R\$ 3,4 bilhões. Todavia, revelou, terá esse ano R\$ 2,34 bilhões - não considerados os

contingenciamentos.

Para manter a normalidade seriam necessários mais R\$ 800 milhões, ressaltou o almirante. O projeto Tamandaré, que toma como referência básica a corveta V-34 Barroso - lançada em 2008, projetada e construída no Brasil -, é avançada, com grande carga digital, sistemas e armamento de última geração.

## "MINIFRAGATAS"

Segundo engenheiros navais, "com 2,7 mil toneladas, mais de 100 metros, considerável poder de fogo, e mais um helicóptero de ataque embarcado, o navio pode ser definido como uma minifragata, embora com restrições de autonomia e conforto". Fragatas são maiores que corvetas.

Ainda assim, são os menores navios de escolta e ataque entre todas as categorias. A Marinha do Brasil (MB) contempla planos para comprar até 12 embarcações em um prazo longo. O programa é urgente. Os oito navios mais efetivos da MB, fragatas compra-

das a partir dos anos 1970, foram modernizados uma vez - mas terão de ser aos poucos desativados até 2028.

A Marinha do Brasil habilitou 17 empresas na primeira fase do processo de obtenção de novas corvetas. São elas: BaE Systems Ltd (Inglaterra); Chalkin Shipyards S.A. (Grécia); China Shipbuilding and Offshore Co.Ltd (China); China Shipbuilding Trading Co.Ltd (China); Damen Schelde Naval Shipbuilding B.V. (Holanda); DCNS do Brasil Serviços Navais Ltda (França-Brasil); Ficantieri S.p.A. (Itália); German Naval Yards Inc. (Alemanha); Posco Daewoo do Brasil (Coreia do Sul); Rosoboronexport Joint Stock Company (Rússia); SAAB Ab (Suécia); Singapore Technologies Marine Ltd (Cingapura); State Research and Design Shipbuilding Centre (Ucrânia); Turkish Associated Shipyards (Turquia); Thyssenkrupp Marine Systems GmbH (Alemanha); Wuhu Shipyard Co (China); e Zentech do Brasi Serviços Técnicos Ltda (Brasil).

UM RN MAIS FORTE SE CONSTRÓI COM ATENÇÃO A TODOS



PROGRAMA BANCO DE SEMENTES

**48 MIL BENEFICIADOS**



PROGRAMA LEITE POTIGUAR

**80 MIL FAMÍLIAS BENEFICIADAS**



RESTAURANTES POPULARES

**22.200 REFEIÇÕES DIÁRIAS**

O GOVERNO DO ESTADO investe em programas sociais e de auxílio aos trabalhadores rurais para que o DESENVOLVIMENTO tenha a participação de todos e beneficie a cada um dos NORTE-RIO-GRANDENSES. Somando forças com a população, o Governo do RN trabalha para que o estado seja de todos, sem distinção.



**GOVERNO**  
DO RIO GRANDE DO NORTE

www.rn.gov.br



governodorn

# Pequenas contrataram 60% mais que grandes

De acordo com o Sebrae, micro e pequenas contrataram 9 milhões de trabalhadores, 3,3 milhões a mais que as grandes

Mariana Branco  
Da Agência Brasil

As micro e pequenas empresas admitiram 9 milhões de trabalhadores em 2016, 60% mais que os 5,7 milhões contratados pelas grandes e médias empresas no período. A informação é do levantamento do Serviço Brasileiro de Apoio às Micro e Pequenas Empresas (Sebrae) com base em dados do Cadastro Geral de Empregados e Desempregados (Caged), do Ministério do Trabalho.

O número maior de contratações das micro e pequenas empresas verificou-se em todas as faixas etárias. O maior número de contratações por parte dos pequenos empresários, no entanto, ocorreu na faixa etária de 25 a 39 anos, em que as micro e pequenas empresas empregaram 4,3 milhões de trabalhadores, 59,2% mais que os 2,7 milhões das médias e grandes empresas.

A segunda faixa etária com mais contratações pelos pequenos negócios foi abaixo dos 24 anos. Nesse caso, as micro e pequenas empresas empregaram 2,8 milhões de trabalhadores em 2016, 55,5% a mais que o 1,8 milhão contratado pelas médias e grandes no mesmo período.

A análise mostrou ainda que tanto as empresas pequenas quanto as grandes dão preferência à contratação de trabalhadores mais jovens. A maioria dos contratados nos dois tipos de empresa têm entre 25 e 39 anos.

Nas micro e pequenas empresas pessoas dessa faixa etária representaram 47,5% dos contratados no ano passado. Nas médias e grandes empresas, corresponderam a 47,4%.

Os trabalhadores acima de 65 anos representaram um percentual muito pequeno dos contratados em 2016: 0,3% nas micro e pequenas empresas e 0,2% nas médias e grandes. Quando comparase a quantidade de contratados em números absolutos, no entanto, os pequenos negócios saem à frente. Enquanto médios e grandes empresários contrataram 11.120 pessoas nessa faixa etária em



// Pesquisa mostra que pequenas empresas são "porta de entrada e saída" para o mercado de trabalho

2016, os pequenos empreendedores contrataram 24.454, o equivalente a 120% a mais.

## AUTOMAÇÃO

O presidente do Sebrae, Guilherme Afif Domingos, avalia que características específicas das micro e pequenas empresas contribuíram para que elas garantissem mais contratações que as médias e grandes em meio à crise econômica.

"O desemprego na grande empresa não é só conjuntural, é estrutural. As grandes empresas estão eliminando postos de trabalho, usando mais automação. A pequena empresa não tem tanta tecnologia, além de ter grande presença no setor de serviços [intensivo em mão-de-obra]", afirma.

O economista Gilberto Braga, professor da Faculdade de Ciências Sociais Aplicadas Ibmec, no entanto, analisa que a própria crise econômica contribuiu para a criação de empregos em micro e pequenas empresas, ao empurrar profissionais desempregados para o trabalho por conta própria.

"O ambiente de crise empurra muitos profissionais de empregos tradicionais para se tornarem empreendedores. Essas pessoas, que perderam empregos formais, acabam abrindo a própria pequena empresa e, conseqüentemente, contratando outras pessoas. É um fenôme-

no comum", destaca.

Para Afif Domingos, a pesquisa mostra que pequenas as empresas são "porta de entrada e saída" para o mercado de trabalho, por contratarem pessoas no início e fim da carreira. Segundo o presidente do Sebrae, a contratação dos mais jovens deve-se à possibilidade de treinamento da mão-de-obra.

"Uma empresa grande quer alguém que ela não tenha que treinar. Ela quer o mais qualificado. Na pequena empresa o funcionário vira auxiliar de caixa, depois gerente, vai fazendo a carreirinha dele", comenta.

O presidente do Sebrae ainda atribui a contratação de maior número idosos a um ambiente "mais humano" nas micro e pequenas empresas. "A pequena empresa é uma macrofamília. O ambiente é muito pessoal. Há um relacionamento mais humano. Muitas vezes o funcionário da pequena empresa vai ao médico frequentado pelos donos", exemplifica.

O economista Gilberto Braga ressalta que o profissional jovem custa mais barato para a pequena empresa, que dispõe de um caixa mais modesto. Além disso, o treinamento é mais viável. "Pelo fato de você ter na pequena empresa, normalmente, um dono que participa da gestão, o aprendizado se dá de forma muito mais rápida que na grande onde você precisa

de um treinamento formal", afirma.

No caso dos idosos, o professor do Ibmec ressalta que há vantagens na contratação de funcionários mais velhos. "Dependendo do idoso, ele tem experiência. O empresário não tem custo de transporte, pois há gratuidade. Além disso, o idoso tem preferência no atendimento bancário e em todas as repartições públicas. Antes, se tinha o office boy. Hoje, temos o office old", diz.

## SETORES

O levantamento do Sebrae apontou que o setor de serviços foi destaque nas contratações das micro e pequenas empresas em 2016, com admissão de 3,2 milhões de trabalhadores. O segundo setor com maior número de contratações foi o comércio, com 2,8 milhões.

O empresário Felipe Evangelista, dono de uma hamburgueria em Brasília, conseguiu abrir vagas no setor de comércio este ano, apesar da já longa crise econômica. Nos meses de janeiro e fevereiro, ele contratou dois funcionários. Para Felipe, "o mercado sempre oscila" mas é preciso resistir.

"Não pode se deixar levar pelo momento difícil. A crise pode revelar novas possibilidades. Com a escassez de emprego, existem muitos profissionais bons desempregados. Tem que saber buscar".

## // Dinheiro

### Mais de 1,8 milhão de trabalhadores ainda não sacaram abono salarial

Termina no dia 30 deste mês o prazo para o saque do abono salarial ano-base 2015. Segundo o Ministério do Trabalho, até a segunda-feira (5) mais de 1,8 milhão de trabalhadores ainda não retiraram o benefício. O número representa 7,58% dos 24,2 milhões de pessoas com direito ao saque e equivale a R\$ 1,2 bilhão que não foram retirados. No total, já foram liberados R\$ 15,7 bilhões.

"Quem tem direito ao saque tem que ficar atento para não perder o prazo, porque os recursos não ficam acumulados de um ano para o outro", disse o ministro do Trabalho, Ronaldo Nogueira. Os trabalhadores podem consultar o site do ministério para saber se têm recursos disponíveis.

Para isso, o trabalhador, munido do número do CPF e do PIS e da data de nascimento, pode acessar a opção Abono Salarial e na sequência clicar em Consulta Abono Salarial. O abono está sendo pago a quem trabalhou com carteira assinada por pelo menos 30 dias em 2015 e teve remuneração média de até dois salá-

rios mínimos.

De acordo com o ministério, poderá retirar o dinheiro quem está inscrito no PIS/Pasep há pelo menos cinco anos e a empresa ter informado os dados do trabalhador corretamente na RAIS (Relação Anual de Informação Social).

O benefício está disponível nas agências da Caixa e do Banco do Brasil. A Caixa paga os trabalhadores da iniciativa privada, vinculados ao PIS. Quem tem o Cartão do Cidadão e registrou senha pode retirar o benefício em caixas eletrônicas e casas lotéricas. Quem ainda não tem o cartão deve se dirigir a uma agência da Caixa. O Banco do Brasil paga os servidores públicos, vinculados ao Pasep.

"Se o trabalhador atende aos critérios, mas seu nome não consta entre os que podem fazer o saque, deve verificar se o crédito foi feito diretamente na conta. Se ainda tiver dúvidas, poderá ligar para o número 158, ou se dirigir aos postos da Superintendência Regional do Trabalho, além das agências da Caixa e do Banco do Brasil", alerta o ministério.

## // Mercado

### Bolsa brasileira tem se beneficiado da crise graças a estrangeiros

A Bolsa brasileira tem se beneficiado dos investimentos que vêm de fora para manter bons resultados, após a debacle de 8,8% em 18 de maio, a pior em quase nove anos. As movimentações dos investidores estrangeiros no mercado brasileiro fecharam o mês passado com um saldo positivo de R\$ 2,15 bilhões.

A diferença entre as movimentações de compra e venda por estrangeiros ficou positiva novamente, após dois meses seguidos de queda, e voltou ao mesmo patamar de abril do ano passado. Naquela ocasião, antes de Michel Temer assumir o poder interinamente, o saldo investido chegou a R\$ 2,73 bilhões. Com a ajuda de fora, o Ibovespa, principal índice da Bolsa, pôde recuperar parte das perdas sofridas no pregão do dia seguinte ao vaza-

mento da gravação de uma conversa entre o presidente Temer e o empresário Joesley Batista, da JBS.

Na opinião de analistas, entre as explicações para a entrada de dinheiro estrangeiro estão a percepção de que o preço dos ativos em baixa pela crise criou uma janela de oportunidades para os investidores e a valorização do dólar em relação ao real, que deixa os ativos domésticos mais baratos para os estrangeiros. "Uma sorte, se é que podemos usar essa palavra agora, que o Brasil deu foi o momento em que a crise política atual estourou, considerando-se o mercado internacional. O que a gente percebe no exterior é um apetite maior por parte dos investidores por papéis de países emergentes", destaca Gustavo Loyola, ex-presidente do Banco Central.

## // Previsão

### Economia deverá crescer 0,5% em 2017

O mercado financeiro voltou a prever crescimento econômico de 0,5% em 2017, após a divulgação, na última sexta-feira (2), de que o PIB avançou 1% no primeiro trimestre deste ano. Na semana passada, a estimativa das instituições financeiras para o crescimento do PIB tinha caído para 0,49%, sob efeito da crise política.

Essa projeção é do boletim Focus, uma publicação elaborada pelo BC (Banco Central) e divulgada em Brasília, às segundas-feiras. A projeção para a expansão do PIB em 2018 caiu de 2,48% para 2,40%. A estimativa para



// Inflação para 2018 permanece prevista em 4,40%

a inflação, medida pelo IPCA (Índice Nacional de Preços ao Consumidor Amplo), passou de 3,95% para 3,90%. Para 2018, a estimativa permaneceu em 4,40%. Para as insti-

tuições financeiras, a taxa Selic encerrará 2017 e 2018 em 8,5% ao ano. Atualmente, ela está em 10,25% ao ano. A Selic é um dos instrumentos usados para influenciar a atividade econômica e, conseqüentemente, a inflação.

Quando o Copom aumenta a Selic, a meta é conter a demanda aquecida, e isso gera reflexos nos preços, porque os juros mais altos encarecem o crédito e estimulam a poupança. Já quando o Copom diminui os juros básicos, a tendência é que o crédito fique mais barato, com incentivo à produção e ao consumo, reduzindo o controle sobre a inflação.

TEATRO RIACHUELO NATAL

# GUILHERME ARANTES & LEONI

## ESPECIAL DOS NAMORADOS

# 12 JUN

## SEG | 21H

Garanta seu ingresso

**ingresso rápido**

ingressorapido.com.br

CANAL DE VENDAS OFICIAL

BILHETERIA DO TEATRO RIACHUELO

MAIS INFORMAÇÕES

TEATRORIACHUELO.COM.BR

Realização

**idearte** PRODUÇÕES

**VIVA**

(AVCB) No 0178/01 - EM PROCESSO DE RENOVAÇÃO - CAPACIDADE MÁXIMA: 1.518 PESSOAS (FORMATO PLATEIA), 1.985 PESSOAS (FORMATO PISTA)



# Parque da Cidade agora tem Centro de Produção de Mudanças

**Expectativa é que haja uma produção de mais de 6.300 mudas** de espécimes da Mata Atlântica a cada 12 meses, além de um espaço destinado ao desenvolvimento de pesquisas científicas

Felipe Galdino  
Do NOVO

O Parque da Cidade Dom Nivaldo Monte, em Natal, agora tem uma central de plantio de espécimes da Mata Atlântica local. Com a inauguração do Centro de Produção de Mudanças de Espécimes da Mata Atlântica, realizada ontem na abertura da Semana de Meio Ambiente de Natal, a expectativa é que haja uma produção de mais de 6.300 mudas a cada 12 meses, além da criação de um espaço destinado ao desenvolvimento de pesquisas científicas.

A intenção da administração do Parque da Cidade Dom Nivaldo Monte, em Natal, onde está localizado o Centro, é que áreas degradadas da própria unidade de conservação sejam revitalizadas com as novas mudas.

O prefeito Carlos Eduardo disse que a preocupação de sua gestão é investir na arborização da capital, incluindo o plantio de 20 mil mudas nas quatro regiões de Natal e na revitalização do Parque Dom Nivaldo Monte. "Vamos transformar Natal em uma cidade mais agradável ainda. Nossa administração tem a preocupação com a flora da nossa cidade", declarou.

A iniciativa partiu da equipe técnica do Parque e foi aprovada pela gestão municipal. Segundo a direção do local, o espaço onde se encontra o Centro de Mudanças foi transformado a partir de instalações de um antigo cantei-

ro de obras que não era usado. Como era favorável à implantação e operação de um viveiro de mudas, a área foi escolhida.

De acordo com o chefe do setor de manejo ambiental do Parque da Cidade, Wilton Magno, há 100 espécies da flora silvestre no local, mas inicialmente entre 15 e 17 espécimes estão sendo plantadas no viveiro. No Centro, a reportagem encontrou mudas de pau-brasil, ipê-roxo, cumixá, maçaranduba-da-praia, antúriu, ubaia-azedada, cupiúba, guabiraba-de-pau, paineira-lisa, e sementes ainda em processo de germinação. São todas típicas da mata atlântica.

Elas servirão para recompor as áreas do próprio Parque, uma unidade de conservação administrada pelo Município. "Aqui pretendemos produzir mudas de árvores que vão servir para recuperarmos áreas degradadas no interior da unidade de conservação", afirmou.

"Montamos uma estrutura com um investimento de cerca de R\$ 200 mil, sem custo à Prefeitura porque reutilizamos materiais, trabalhamos com parcerias e dando reuso a materiais que antes seriam descartados, como madeira e outros produtos de material de construção não usados, e carnaúbas fruto de apreensões do Ibama", comentou Magno.

O Centro de Mudanças e seus anexos abrangem uma área de aproximadamente 500m<sup>2</sup> e foram elaborados dentro de uma proposta sustentável, com a utilização de metodo-



// Mudanças servirão para recompor as áreas do próprio parque, que é unidade de conservação ambiental



// Prefeito Carlos Eduardo se comprometeu a investir em arborização

logias simplificadas de construção, sendo grande parte da matéria-prima destinada à sua estrutura proveniente de doações, contrapartidas, apreensões legais, além do reuso de materiais disponíveis no Par-

que, como troncos de carnaúba e sobras diversas do canteiro de obras original.

"As sementes foram coletadas direto da mata. Pegamos o fruto, retiramos a semente, fazemos o beneficiamento da

semente na nossa sala de germinação e depois cultivamos", relatou Wilton Magno.

Segundo o Município, a existência de áreas degradadas dentro dos limites do Parque e no seu entorno, além

da pouca disponibilidade de mudas selecionadas de vegetação nativa eram os principais desafios para as ações de manejo ambiental da unidade de conservação. O projeto permitiu a viabilização de uma estrutura física para a produção de mudas nativas de mata atlântica, a serem introduzidas dentro da própria unidade.

Localizado na Zona de Proteção Ambiental 1 (ZPA-1) estabelecida pelo Plano diretor de Natal, o Parque da Cidade une duas regiões administrativas (Sul e Oeste), abrange 13 bairros no seu entorno, com dois acessos públicos: um pelo lado Sul – Avenida Prefeito Omar O'Grady, Candelária – e outro pelo lado Oeste – Rua Santo Amaro, Cidade Nova.

A unidade de conservação possui uma área de aproximadamente 150 hectares que tem a importância de conservar os recursos naturais, com destaque para a proteção do manancial de água subterrâneo, apontado por especialistas como um dos mais importantes de Natal.

Os tipos de vegetação identificados nessa região correspondem a três formações naturais: a vegetação de tabuleiro, a mata atlântica e a vegetação de duna.

O Centro de Mudanças é aberto a visitação mediante agendamento. Escolas poderão, por exemplo, ir ao local. As mudas plantadas, por enquanto, não serão disponibilizadas ao público em geral e ficarão restritas ao plantio dentro do Parque da Cidade.

// Multas

## Lei do lixo aguarda sanção do prefeito Carlos Eduardo

A lei que pretende multar quem jogar lixo em local impróprio pela cidade, aprovada pela Câmara dos Vereadores de Natal na semana passada, ainda não chegou ao Gabinete do prefeito Carlos Eduardo Alves para sanção. Contudo, a iniciativa já é vista pela Companhia de Serviços Urbanos de Natal (Urbana).

A lei aprovada pelos vereadores prevê multa para quem for flagrado jogando lixo nas ruas e áreas públicas da capital. A penalidade pode variar de R\$ 289,90 a R\$ 2.460,

de acordo com a quantidade e o tamanho da sujeira descartada. A medida aguarda a sanção do prefeito para entrar em vigor. Para o diretor-presidente da instituição, Cláudio Porpino, a matéria é importante para a melhoria do sistema de recolhimento do lixo. Atualmente a Urbana investe cerca de R\$ 1 milhão por mês na retirada de podas de árvores e entulhos de construção civil em Natal. "Investimos mais de R\$ 1 milhão para não deixar a cidade suja", diz.

A atividade não é competência dos garis da Urbana.

Apesar de o trabalho da Companhia ser recolher lixo, esses materiais são de responsabilidade de quem os produz, seja pessoa física ou jurídica. A cidade, comenta Porpino, possui pelo menos 300 locais irregulares de descarte de lixo, o que dificulta a limpeza.

Porpino acredita que a população precisa se conscientizar e que essa lei, caso aprovada, servirá para diminuir o problema. "A infração que a lei vai ser aplicada é o lixo jogado na rua, o entulho de construção civil. É [uma lei] pertinente, mas só podemos opi-

nar quando chegar ao gabinete do prefeito", comenta.

Ele ressalta que o lixo acumulado indevidamente traz problemas de saúde, além de favorecer enchentes. "Quando o lixo é jogado na rua ele causa doenças, pode provocar proliferação de pragas, polui o solo da cidade", ressalta Porpino.

A responsabilidade pela fiscalização seria, em um primeiro momento, da Secretaria Municipal de Meio Ambiente e Urbanismo (Semurb), segundo Porpino, mas ele disse que só quando o projeto virar lei é que isso será definido.

Enquanto a proposta não vira lei, a Urbana vai fazendo trabalhos educativos com a população. "Falta sensibilizar a população. Vamos iniciar um ciclo de palestras nas escolas para fazer a população entender que não deve colocar o lixo na rua", explica.

Ontem, Carlos Eduardo preferiu não emitir comentários sobre a lei. Afirmou que ainda não havia recebido a proposta, que ainda precisa ser aprovada pela Procuradoria-Geral do Município antes de chegar à sua mesa. "Vou examinar ainda.

A proposição do vereador Ranieri Barbosa determina que a Prefeitura seja a responsável por regulamentar e designar os órgãos responsáveis pela fiscalização, aplicação das multas e cobrança para quem descartar lixo em local impróprio. A matéria estabelece a proibição do descarte de resíduos sólidos nos espaços destinados ao uso comum e à circulação de veículos. Também serão multados os que violarem recipientes acondicionadores de lixo e quem urinar ou defecar na rua.



TEATRO  
RIACHUELO  
NATAL



HAZBUN  
CONSTRUTORA



# TOQUINHO

50 ANOS DE MÚSICA  
PARTICIPAÇÃO: CAMILLA FAUSTINO

## 10 JUN 2017

SÁBADO • 21H

Garanta seu ingresso

**ingresso rápido**

ingressorapido.com.br

CANAL DE VENDA OFICIAL:

BILHETERIA DO TEATRO RIACHUELO

MAIS INFORMAÇÕES

TEATRORIACHUELO.COM.BR

10 JUN 2017

SÁBADO • 21H

(AVCB) Nº 017601 - EM PROCESSO DE RENOVACÃO - CAPACIDADE MÁXIMA: 1.518 PESSOAS (FORMATO PLATEIA) 1.965 PESSOAS (FORMATO PISTA)

#bichomeu

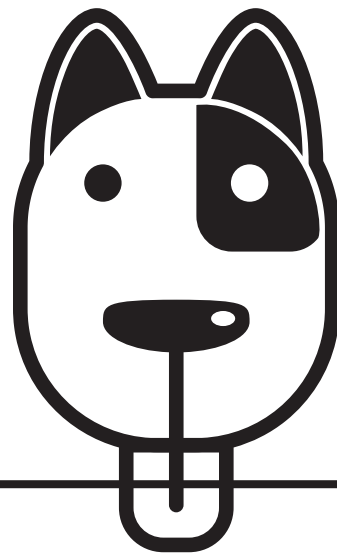

A Farmafórmula agora é pet. Afinal, eles também são gente

FARMAFÓRMULA (84) 3232-0850

# Ensino de homeopatia veterinária é deficiente, afirma pesquisadora

Há poucos professores capacitados, desconhecimento sobre o tema e as disciplinas incluem outras práticas alternativas

A medicina tradicional é baseada no princípio dos contrários: uma inflamação é tratada com anti-inflamatório, uma depressão é tratada com antidepressivo, etc. Já na homeopatia, os medicamentos atuam de acordo com o princípio da semelhança: drogas capazes de despertar certos sintomas em pessoas saudáveis podem ser usadas para despertar uma reação curativa em doentes com os mesmos sintomas.

Condenada por uns e defendida por outros, a homeopatia gera calorosas discussões dentro da medicina tradicional. Mas e o que se pode dizer sobre o uso em animais, dentro da medicina veterinária? Descobrir essa relação foi o objetivo da pesquisadora Clarice Vaz de Oliveira. Em sua dissertação de mestrado pela Faculdade de Medicina Veterinária e Zootecnia (FMVZ) da USP ela pesquisou de que forma a homeopatia veterinária se expressa numa instituição que, na cultura ocidental, tem a primazia da legitimidade acadêmica, que é a universidade. O estudo foi apresentado em setembro de 2016 sob a orientação do professor Nilson Roberti Benites.

Clarice explica que a homeopatia é reconhecida como uma racionalidade médica e sua prática implica necessariamente uma ressignificação completa do que é saúde, do que é medicina, do que é um ser biológico. “Trata-se de uma outra perspectiva, um outro sistema médico, muito diferente daquele encontrado na medicina tradicional”, explica a médica veterinária.

Os experimentos científicos se dão na universidade. Como a pesquisa em homeopatia pode ser realizada e estudada se ela não aceita estudá-los?”

Assim como outras práticas não hegemônicas, como acupuntura e fitoterapia, a homeopatia também tem muita dificuldade de implantação ao não ser reconhecida como científica. Por isso, segundo a pesquisadora, não usufrui do espaço necessário para o exercício das atividades médicas. “Os experimentos científicos se dão na universidade. Como a pesquisa em homeopatia pode ser realizada e estudada se ela não aceita estudá-los?”, questiona. Clarice conta que a crítica mais frequente em relação à homeopatia, sobretudo dos especialistas, é a falta de cientificidade, “pois ela não se encaixa no paradigma de racionalidade baseado na filosofia mecanicista”.

## BANCO DE DADOS

Por meio do banco de dados do Ministério da Educação (MEC), Clarice entrou em contato com cerca de 200 instituições de ensino de medicina veterinária das redes pública e privada do Brasil. A ideia era verificar a presença da homeopatia em três áreas: na produção científica (existência de programas de iniciação científica, mestrado, doutorado ou núcleo de estudo); na reprodução de conhecimento (oferecimento de disciplinas obrigatórias ou optativas); e no atendimento ambulatorial ou clínico.

Ela também analisou o número de horas/aula, o ano de implantação, além das ementas das disciplinas sobre homeopatia (o que era estudado, o plano curricular, etc.). As entrevistas foram realizadas com os coordenadores de curso e, em alguns casos, ela pôde conversar diretamente com o professor responsável pela disciplina.



REPRODUÇÃO

// Condenada por uns e defendida por outros, a homeopatia gera discussões entre os veterinários

## Quando 20% se transformam em 1%

Das 200 instituições contatadas, Clarice obteve a resposta de 99. E 20% delas confirmaram a existência de uma disciplina específica sobre homeopatia. A segunda parte do estudo consistiu em analisar esses dados qualitativamente. E, ao fazer isso, Clarice constatou que esses 20% são absolutamente ínfimos. Das 20 disciplinas, 19 eram optativas. Apenas uma era obrigatória – e exatamente na faculdade onde o professor que lecionava homeopatia era o coordenador do curso. “As disciplinas não surgem de forma espontânea. De acordo com o educador Tomás Tadeu da Silva, o currículo é construído por meio de um processo de valorização diferencial e o que existe é o resultado de uma disputa de poder.”

Ao analisar as ementas, Clarice percebeu que a homeopatia não era tratada como um objeto único de conhecimento pois o conteúdo das aulas era compartilhado com o ensino de outras práticas não convencionais, como acupuntura, fitoterapia e florais de Bach. A carga horária média foi de

20 horas/aula. A única exceção foi na Faculdade de Medicina Veterinária e Zootecnia (FMVZ) da USP, onde a disciplina é optativa, mas aborda exclusivamente a homeopatia.

Outra observação de Clarice é que a maioria dessas disciplinas é oferecida nos anos finais da graduação, quando o aluno já está totalmente familiarizado com a medicina tradicional e poderá ter mais resistência ao ser apresentado a um outro sistema tão diferente. “Se fôssemos verificar o real oferecimento de homeopatia, podemos considerar que ele é insignificante. Então esses 20% se transformam em 1%.”

## PRÁTICA DO PODER

Muitos professores falaram sobre fitoterapia acreditando que era o mesmo que homeopatia. “Um outro docente passou as informações que eu solicitei, mas ressaltou que considerava a prática homeopática um charlatanismo. Se na instituição há um professor que manifesta isso, a homeopatia dificilmente terá acesso a um espaço

de discussão e pesquisa”, questiona.

Em outro caso, a disciplina existia, mas nunca tinha sido ofertada pois não havia docentes aptos. “Se não tenho oferecimento consistente de reprodução de conhecimento, como vou ter pessoal capacitado para produzir esse conhecimento?”

Para a pesquisadora, a prática científica é uma prática do poder. Quem prevalece é quem tem hegemonia. “O poder institucional de alguma forma vai contribuir para resultar naquilo que nós temos enquanto oferecimento daquilo que é ou não legítimo. A homeopatia claramente é uma área não reconhecida como legítima. E a legitimidade é uma construção que se dá todos os dias, pelas opiniões e pareceres dos especialistas. Isso cai na discussão curricular.”

O mundo não pode ser dividido entre médicos alopatas (que seguem a medicina tradicional) e médicos homeopatas, mas sim em profissionais bons e profissionais ruins – sejam eles alopatas ou não.

## ALTERIDADE

Clarice ressalta que o mundo não pode ser dividido entre médicos alopatas (que seguem a medicina tradicional) e médicos

e médicos homeopatas, mas sim em profissionais bons e profissionais ruins – sejam eles alopatas ou não. E lembra da importância do exercício da alteridade (reconhecimento do diferente) que, segundo ela, é muito mal tratada pela medicina tradicional. “Reconhecer algo legítimo é um exercício de alteridade. Mas existem duas coisas muito diferentes mas são confundidas: a empatia e a identidade. A tolerância em relação ao diferente, que é esse exercício de alteridade, não pode implicar que eu me identifique com uma determinada coisa. Porque pode ser algo totalmente diferente da minha cultura, do meu modo de ser. Entretanto, eu posso, ainda assim, ter empatia por isso, reconhecer que, apesar de ser diferente de mim, responde a outra forma de ser e a outras expectativas”, finaliza.

# Mortes em 3 semanas no Brasil superam vítimas de terrorismo

**Dados do Fórum Brasileiro de Segurança Pública** mostram que cerca de 3,4 mil pessoas foram assassinadas no Brasil a cada três semanas; taxa de homicídios no RN cresceu 232% em 2015

**T**odos os atentados terroristas do mundo nos cinco primeiros meses de 2017 não superam a quantidade de homicídios registrada no Brasil em três semanas de 2015. Em 498 ataques, 3.314 pessoas morreram, de acordo com levantamento da Esri Story Maps e da PeaceTech Lab. Segundo o Sistema de Informação sobre Mortalidade do Ministério da Saúde, cerca de 3,4 mil pessoas foram assassinadas no Brasil a cada três semanas em 2015.

A comparação foi feita pelo Instituto de Pesquisa Econômica Aplicada (Ipea) e pelo Fórum Brasileiro de Segurança Pública, que divulgaram ontem, dia 05, o Atlas da Violência 2017. O estudo contabiliza 59.080 assassinatos no país em 2015, e os pesquisadores consideram que o resultado consolida uma mudança de patamar, em que as mortes violentas permanecem perto dos 60 mil homicídios registrados em 2014.

Os registros permitem calcular uma taxa de 28,9 assassinatos para cada 100 mil brasileiros. Apesar de ser 3,1% menor que a de 2014, a proporção é 10,6% maior que a registrada em 2005. A variação da taxa de homicídios se deu de forma desigual no país entre 2005 e 2015. Em seis estados do Norte e Nordeste, a taxa cresceu mais de 100%, enquanto em todo o Sudeste o indicador caiu. No Rio Grande do Norte, a taxa de homicídios cresceu 232%. Em São Paulo, houve uma queda de 44,3%.

Além dos estados do Sudeste, houve quedas da taxa de homicídios em Rondônia,

Pernambuco, Mato Grosso do Sul e Paraná. Pernambuco é destacado pela pesquisa como uma "ilha de diminuição de homicídios" em meio a uma região em que a taxa cresceu com grande intensidade. Apesar disso, a queda de 36% obtida entre 2007 e 2013 foi em parte perdida com um aumento de 13,7% registrado de 2014 para 2015.

Em números absolutos, a Bahia registrou em 2015 o maior número de assassinatos, com 6.012. O número é mais que o dobro do de 2005, que era de 2.881.

Com uma trajetória de queda, São Paulo começou em 2005 com 8.870 assassinatos e caiu para 5.427 em 2015. Apesar de ter o segundo maior número absoluto, o estado fechou o ano com a menor taxa de homicídios do país, de 12,2 casos por 100 mil habitantes.

A pesquisa também fez análises no nível municipal e apontou que, entre as cidades brasileiras com mais de 100 mil habitantes, Altamira, no Pará, teve a maior taxa de homicídios do país em 2015, com 105,2 casos para 100 mil pessoas.

Impactada pela construção da Usina de Belo Monte, a cidade, segundo a pesquisa, é um exemplo de como o crescimento rápido e desordenado pode ter implicações sobre o nível de criminalidade.

Na outra ponta da tabela, a cidade de Jaraguá do Sul, em Santa Catarina, é o município com mais de 100 mil habitantes que registra a menor violência letal. Foram cinco assassinatos em 2015 e uma taxa de homicídios de 3,1 casos para cada 100 mil habitantes.



// Segundo o estudo do IPEA, os registros permitem calcular uma taxa de 28,9 assassinatos para cada 100 mil brasileiros

## Jovens são as maiores vítimas da violência

Os assassinatos representam hoje quase a metade (47,8%) das causas de morte de jovens de 15 a 29 anos no Brasil, e a taxa de homicídios por 100 mil pessoas nessa faixa etária cresceu 17,2% entre 2005 e 2015 após ter começado a apresentar sinais de estagnação na década passada.

De acordo com o levantamento, em 2015 aconteceram 31.264 homicídios de jovens no Brasil - esse é o fator preponderante para as mortes desse público ante outras causas como acidentes de trânsito e doenças em geral.

Os pesquisadores destacam que até a década passada parecia que essa tendência de vitimização juvenil vinha perdendo força, já que entre 2000 e 2010 o incremento na taxa de mortes havia sido

de 2,5%, ante 20,3% nos anos 1990 e 89,9% em 1980. "Contudo, os últimos dados disponíveis do Ministério da Saúde nos mostram um recrudescimento do problema", descreveram os pesquisadores.

Vulnerabilidade social, explicitada também pelas deficiências na educação básica, ajudam a entender o cenário, dizem os pesquisadores. "Não se investe adequadamente na educação infantil (a fase mais importante do desenvolvimento humano). Relega-se à criança e ao jovem em condição de vulnerabilidade social um processo de crescimento pessoal sem a devida supervisão e orientação e uma escola de má qualidade, que não diz respeito aos interesses e valores desses indivíduos", afirmam. "Quando

se rebela ou é expulso da escola (como um produto não conforme numa produção fabril), faltam motivos para uma aderência e concordância deste aos valores sociais vigentes e sobram incentivos em favor de uma trajetória de delinquência e crime."

O porcentual de homicídios como causa de morte entre os jovens sobe ainda mais se o recorte for feito para pessoas de 15 a 19 anos: 53,8%.

"O que se observou nos dados é um futuro da nação comprometido. Entre 2005 e 2015, nada menos do que 318 mil jovens foram assassinados", escrevem os pesquisadores. A taxa de assassinatos na faixa etária é de 60,9 ante 28,9 da média brasileira geral.

Por Estado, o quadro é considerado heterogêneo,

com São Paulo conseguindo reduzir 49,4% dos homicídios de jovens entre 2005 e 2015, enquanto no Rio Grande do Norte a elevação registrada foi de 292,3%.

"Enquanto isso, a sociedade, que segue marcada pelo temor e pela ânsia de vingança, parece clamar cada vez mais pela diminuição da idade de imputabilidade penal, pela truculência policial e pelo encarceramento em massa, que apenas dinamizam a criminalidade violenta, a um alto custo orçamentário, econômico e social", analisam os especialistas, entre eles o pesquisador do Ipea Daniel Cerqueira, o diretor-presidente do Fórum Brasileiro de Segurança, Renato Sérgio de Lima, e a diretora executiva do Fórum, Samira Bueno.

### // Susto

## Parte do teto desaba e ITEP suspende serviço

O teto de um dos setores do Instituto Técnico-Científico de Perícia do Rio Grande do Norte (ITEP-RN) desabou na madrugada de ontem. Os cabos de sustentação romperam e a estrutura de PVC caiu. Ninguém ficou ferido.

O acidente aconteceu no Setor de Identificação do Itep, localizado na Rua Ferreira Chaves, na Ribeira. A assessoria de imprensa afirmou ainda que o prédio só oferecia atendimento para emissão de certidão de antecedentes criminais. O serviço está suspenso temporariamente e não tem prazos para ser retomado.

O reparo será feito pela empresa terceirizada que presta serviços ao Instituto. A pasta afirma que o levantamento dos custos do conserto ainda está sendo feito e ainda não há valores estimados. Segundo a assessoria de imprensa, o desabamento não comprometeu equipamentos ou outras estruturas do prédio e não deve causar prejuízos além do valor do reparo.

Em nota, o Instituto afirma que "as providências já estão sendo tomadas para normalização dos serviços" e que o imóvel será desativado ain-

da este ano.

Todas as sessões de identificação civil e criminal serão transferidas para o prédio da antiga Delegacia Regional do trabalho, que fica na Rua Duque de Caxias, também na Ribeira, próximo a sede do órgão.

A nota afirma que o processo de licitação para reforma do prédio já está em andamento e que a mudança para nova sede deve ocorrer até o final do ano.



// Acidente afetou a emissão de antecedentes criminais

### // Saúde

## Vacina contra a gripe está disponível a toda população

A vacina contra a gripe está disponível para toda a população até a próxima sexta-feira, dia 09, segundo determinação do Ministério da Saúde. Com 76,7% do público-alvo vacinado, os estados e municípios terão de ofertar a vacina para todas as faixas etárias, enquanto durarem os estoques.

Em Natal, o estoque da imunização tem aproximadamente 35 mil doses, de acordo com informações da Secretaria Municipal de Saúde (SMS). Apesar da liberação da vacina para toda a população, o Ministério da Saúde não disponibilizará doses extras para a capital potiguar.

Natal tem 74 salas de vacina distribuídas pela cidade e abertas de segunda a sexta-feira, das 8h às 16h. A população pode buscar atendimento em qualquer unidade de saúde, sem a necessidade de se dirigir para aquela que faz a cobertura da região onde reside.

A meta é de vacinar 90% do público-alvo, mas, até o momento, nenhum grupo prioritário atingiu o índice, que inclui crianças de 6 meses a menores de 5 anos; pessoas com 60 anos ou mais; tra-



// Vacinação segue até o próximo dia 09 em todo o Brasil

balhadores de saúde; povos indígenas; gestantes e puérperas (mulheres até 45 dias após o parto); população privada de liberdade; funcionários do sistema prisional; pessoas com doenças crônicas não transmissíveis ou outras condições clínicas especiais; e professores.

O ministério alerta sobre a importância do público-alvo ainda se imunizar para evitar a gripe e seus possíveis agravamentos e ressaltou que a ampliação do público nesta última semana da campanha ocorrerá porque ainda há doses disponíveis. O Ama-

pá é o único estado que atingiu a meta até este momento, com 95,6% do público-alvo vacinado.

A vacina disponibilizada pelo Ministério da Saúde desde o dia 17 de abril protege contra os três subtipos do vírus da gripe determinados pela Organização Mundial da Saúde para este ano (A/H1N1; A/H3N2 e influenza B). Segundo a pasta, estudos demonstram que a vacinação pode reduzir entre 32% e 45% o número de hospitalizações por pneumonias e de 39% a 75% a mortalidade por complicações da influenza.

De acordo com o ministério, é fundamental que as pessoas se vacinem neste momento para estarem protegidas durante o inverno, quando os diversos vírus da influenza começam a circular com maior intensidade. O organismo leva, em média, de duas a três semanas para criar os anticorpos que geram proteção.

Em nota oficial, o MS explicou a decisão de ampliar o acesso à vacina para todos, mas destacou a importância dos grupos que até então eram prioritários ainda procurarem a imunização. "A vacina demora 15 dias para fazer efeito no organismo, por isso o MS planeja a campanha antes do inverno, período de maior circulação do vírus", informa a nota.

Até a última sexta-feira (2), cerca de 165 mil pessoas que faziam parte do público-alvo haviam sido vacinadas em Natal, sendo os idosos, com 64.419 (75,45%), pessoas com comorbidades, com 27.218 (87,48%) e gestantes, com 5.077 (57,06%) foram os que atingiram a maior porcentagem de cobertura, sendo que no geral a campanha imunizou 68% dos grupos específicos.





# Daniela Freire



danielafreire@novonoticias.com

## Tem mesmo que fiscalizar

Pertinente a visita que os vereadores da Comissão de Defesa do Consumidor da Câmara Municipal de Natal realizaram, juntamente com o Procon Legislativo e o Procon Municipal, a algumas agências bancárias de Natal para verificar o cumprimento de leis e dos dispositivos do Código de Defesa do Consumidor. Como a coluna já previa, a 'comitiva' verificou o descumprimento da lei, que é de autoria do vereador Kleber Fernandes, e que estabelece tempo limite de 30 minutos de espera para atendimento de serviços bancários, podendo ocasionar multas e punições.

## Realidade

Há poucas semanas, numa agência Santander (a da Avenida Engenheiro Roberto Freire), esta colunista esperou por mais de 30 minutos numa fila e foi reclamar o seu 'direito'. O que ouviu? - Pegue a ficha de entrada que comprova a hora que a senhora chegou ao banco e se dirija ao Procon, mas vai ter que esperar ser atendida na ordem de chegada.

## Na prática

Significa que, na prática, de absolutamente nada adiantou a tal Lei. Ao contrário. Além de ter que esperar, de ter que ouvir resmungos de outros clientes (que estavam na fila e acharam que a reclamação estava retardando ainda mais o atendimento e que a colunista queria furar a ordem), ainda teria que ter o trabalho de se dirigir ao Procon para, sabe-se lá quando, ver o banco ser penalizado pelo descumprimento de uma lei.

## Sugestão

Ou seja, deve-se encontrar um meio de 'educar' os cliente sobre os seus próprios direitos - impressionante, mas é isso mesmo! - e de obrigar os bancos a resolverem na hora o problema, ou simplesmente cumprir a lei. Sob pena de o cliente, além de ser 'humilhado', ter dois trabalhos e duas filas a enfrentar.



// A lutadora potiguar - de Mossoró - Claudinha Gadelha ganhou homenagem da atriz Paola Oliveira nas redes sociais. Segundo a atriz, que interpreta uma lutadora de UFC em novela da Rede Globo, Cláudia serve de inspiração para o seu personagem. "Certeza que essa é uma inspiração pra Jeiza (e pra mim também)...", escreveu a atriz



// Responsável pelo projeto e instalação da Clínica Louvre, que passou a funcionar esta semana na Torre 1 do HC Plaza em Lagoa Nova, a arquiteta Zandra Caldas e o cirurgião plástico Yuri Afonso receberam o padre Valtair Lucas, da Paróquia de São Camilo de Lélis, para às bênçãos na nova clínica

## Justiça em quadrinhos

Em uma concorrida solenidade realizada na semana passada, a Justiça Federal no Rio Grande do Norte lançou a publicação "Turma do Delgado", um gibi voltado para despertar a cidadania nas crianças. A revista traz como personagens profissionais que deixaram sua marca na história da Seção Judiciária do Rio Grande do Norte. O nome do gibi "Turma do Delgado" é em homenagem ao ministro aposentado do Superior Tribunal de Justiça José Augusto Delgado, que atuou como Juiz Federal na JFRN. O atual ministro do STJ Luiz Alberto Gurgel de Faria, os Desembargadores Federais aposentados Araken Mariz de Faria e Francisco Barros Dias, e as servidoras Maria Isabel Gurgel Umbelino e Marineve Vasconcelos também são personagens da revista em quadrinhos.



// Poderosa: A bela Bia Santarosa em instante Mulher-Maravilha Arezzo no Cinépolis Natal Shopping

## AO TRÓPICO

Sobre o ato realizado em São Paulo neste domingo pela saída de Temer da Presidência e diretas já:

**EL PAÍS Brasil:**  
"O largo da Batata, em SP, foi tomado neste domingo por uma multidão que pedia a saída de Temer e eleições diretas."

**DCM Online:**  
"Ato das diretas em São Paulo reúne 100 mil, segundo organizadores."

## É boato, cuidado

O cientista político Daniel Menezes fez um alerta em seu blog (O Potiguar) a respeito de boatos dando conta de que o governador Robinson Faria havia adquirido um veículo Ferrari. De acordo com Daniel, com quem a coluna entrou em contato, grupos de whats app com participação de desafetos do governo passaram a repassar uma notícia falsa - que inclusive já circulava em outro estado - usando o nome do chefe do Executivo estadual. "Os de sempre pegaram boato do Paraná, dando conta que Beto Richa tem uma Ferrari, e espalharam aqui como se fosse do Gov. Robinson", escreveu ele. Na era das redes sociais, todo o cuidado é pouco!

## Brasil violento

"Todos os atentados terroristas do mundo nos cinco primeiros meses de 2017 não superam a quantidade de homicídios registrada no Brasil em três semanas de 2015. Em 498 ataques, 3.314 pessoas morreram, de acordo com levantamento da Esri Story Maps e da PeaceTech Lab. Segundo o Sistema de Informação sobre Mortalidade do Ministério da Saúde, cerca de 3,4 mil pessoas foram assassinadas no Brasil a cada três semanas em 2015". Do site Congresso em Foco, com base em informações produzidas pelo Instituto de Pesquisa Econômica Aplicada (Ipea) em parceria com o Fórum Brasileiro de Segurança Pública (FBSP) e que estão no Atlas da Violência 2017. Os dados foram divulgados nesta segunda-feira (5).

## Saúde em pauta

A Ouvidoria do Tribunal de Contas do Estado abriu inscrições para mais uma edição do projeto Sexta de Contas, que será realizada no próximo dia 09 de junho, a partir das 09h, com o tema "Saúde Pública: problemas e soluções". As inscrições são limitadas e podem ser feitas no site [www.tce.rn.gov.br](http://www.tce.rn.gov.br). Estão disponíveis 150 vagas e os participantes receberão certificado emitido pela Escola de Contas.

A temática será abordada pela diretora do Instituto de Medicina Tropical da UFRN, Selma Maria Bezerra Jerônimo, pelo procurador-geral do Ministério Público de Contas, Ricart César Coelho dos Santos, e a Secretária de Controle Externo, Anne Emília Costa Carvalho.



// Desfile Dior no Cruise 2018 em Los Angeles (EUA)



// Senadora Fátima Bezerra posou com a primeira mulher eleita presidente do PT, senadora Gleisi Hoffmann, durante o 6º Congresso Nacional do PT, em Brasília. "A senadora Gleisi Hoffmann eleita primeira presidente do Partido dos Trabalhadores. Mais do que nunca um Partido das Trabalhadoras!", comentou a parlamentar do RN, que apoiou outro candidato na disputa, o também senador Lindenberg Farias

## Giro pelo Twitter..

...de um dos advogados do ex-presidente Lula, Cristiano Z. Martins: "Exigir que alguém seja referido em delação significa transformar o meio de obtenção de provas em meio de perseguição a pessoas escolhidas. Por isso que as delações chegaram ao nível que vemos atualmente. Basta que o delator fale o nome do alvo para receber generosos prêmios";

...da revista Valor Econômico: "Mais de 90% dos brasileiros querem eleições diretas, segundo jornal";

...do promotor da Lava Jato Deltan Dallagnol: "PEC do fim do foro privilegiado aprovada no Senado é positiva: é um avanço em termos de igualdade e de investigação."

# Chrystian de Saboya



desaboya@novonoticias.com

“ Deus está no coração das pessoas que perdoam

## UM CORAÇÃO DE MEL DE MELÃO

Todos os sábados eu tiro para curtir minha casa. Ir ali, ajeitar um cantinho, pendurar um carinho, plantas, amores e tais. Sábado que passou fui a Illuminance, loja linda e luz de Adriana Gerab, escolher umas luminárias na Prudente. Eu e Cássio, fiel escudeiro da loja, fomos ao meu apartamento, ouvimos Nando Reis, rimos e... choramos.

Perguntei a Cássio sobre Mel, sua sobrinha linda e iluminada, que nos deixou meses atrás, vítima de um câncer avassalador aos três anos de idade.

Ah, a vida...

Mel lutou o quanto pode. Correu esperanças e hospitais, no colo dos pais percorreu o mais absoluto sentimento do amor, saudade infinda que hoje lhes atravessam olhos e almas...

Era menina cheia de sonhos e certezas, hoje belezas divididas com Deus...

- Doutora, pode me furar... eu sou forte!

- Mamãe, te amo com saudade...

Dizia Mel, enquanto a vida se ia...

E eu, que fui em busca de iluminação, ganhei o sol da Mel por sobre minha vã alma...

Com isso, quero dividir com vocês, mais uma vez, o mantra de que sempre canto aqui...

Vamos viver, vamos fazer o bem às pessoas, vamos espalhar amor. Vamos telefonar para o outro para edificá-lo, para dar, a ele, somente notícias de Deus.

Nada de inveja, de fofoca, de maldades...

Porque a vida é um sopro, de repente passa e tudo... fim.

Viver para o bem, não adianta somente nos aléns e... que Deus proteja sempre Mel, seus pais, cada um de nós... amém.

*Chrystian*

FOTOS NARA SANTOS



**PINGUINS**  
Fazendo pose - e bicos - João Ricardo Machado bate um blá com Dani Othon: noite estrelar pela Casa de Ideias



**TICA E TECO**

**BOAS ENERGIAS**  
Os segredos de liquidificador de Silvana Dantas e Alvany Amorim: amoooooooooooooooo

Queridos demais, Polyana e Victor Albuquerque fazendo a linha "Super Gêmeos Ativar" em noite de muita alegria na nossa cidade fervida

### Natal, meu amor

Tão triste ver o descuido, por parte da população, da nossa Ponta Negra.

Os banheiros, novos, destruídos, pichados - afff!

Ontem, em plena segunda, muito lixo na praia, plásticos, canudos (um crime), garrafas.

Fazer nossa parte, minha gente.

### Badalo

Estava mais para um escritório da ONU, o Manary no fds.

Era gringo que não acabava mais.

Italianos, bolivianos, americanos - e Russos.

Uma festa!

### AMIZADE BOA QUE SÓ

Bem querer em dose dupla: Os amigos Mário Araújo e Malu Lamas trocando confidências com o Whats em Lua de muitas alegrias na cidade



**COSMA E DAMIANA**

Lindonas, cheirosas e amostradas Yaami Villar e Andrea Lira também se jogam no melhor da cidade do Natal



### BOMBOCADO

Os queridos de mavé gepê Breno Barth e Ilana celebrando a vida, que a vida merece muito

### Lindoooooo

Ingressar no mundo do trabalho é sonho de muitos jovens. Atenta a essa expectativa os gestores da Secretaria de Estado da Educação e da Cultura e o Tribunal de Justiça do RN assinaram sexta, 2, convênio para a realização do Programa de Estágio de Estudantes do Ensino Médio, disponibilizadas 600 vagas para estudantes de ensino médio que estejam matriculados na Rede Estadual.

A secretária de Educação, professora Cláudia Santa Rosa cantou...

- Com esse convênio, jovens de todas as regiões do Estado terão a oportunidade de realizar um estágio e ter uma remuneração. Essa parceria com o TJ é de grande importância para a Rede Estadual de Ensino.

- São iniciativas que beneficiam ambos os lados, bem como aos estudantes... disse o desembargador Expedito Ferreira, ao definir a parceria como uma ação de responsabilidade social por parte do Poder Judiciário estadual.

### Sal de Frutas

Uma cidade fervente, graças a Deus!

Atravessar Natal no fim de semana não foi tarefa tão fácil assim.

O ruído ruído de gente, por exemplo em Ponta Negra, era intenso.

E imenso.

Em todos os locais tinha gente zanzando, tranceteando, celebrando.

Meia noite a Roberto Freire parecia um sei lá o que: lotada de carros e luzes coloridas.

Precisamos dessa vida, desse viço. Precisamos vencer crises e violências...

### Aliás...

Tristeza, essas tantas...

Fds violento, empresário encontrado morto, policial ontem...

Nos interiores, o assunto recorrente.

E Natal, num ranking aí como a 13ª cidade mais violenta do Planeta...

Oh Deus...

### Cueiro

Seu-governador Robinson Faria assinou ontem, maravilha!, a ordem de serviço para o início das obras de estruturação da maternidade Belarmina Monte, em São Gonçalo do Amarante.

Esta é a 15ª unidade do Estado que vem recebendo recursos do Governo Cidadão para adequação e aquisição de equipamentos, com investimento de R\$ 130 mil e a meta é adequar e adquirir equipamentos para 21 maternidades do RN.



Amo o clima de Ponta Negra.

Gente feliz, sol e até a chuva, teimosa do fds, não nos arrancou risos.

Ponta Negra estava uma festa, linda de viver, sábado e domingo.



Tristeza a tal violência... no sábado à noite um casal de norte-americanos assaltado no calçadão. Claro... não se viu um policial para contar a história. Lamentável.

## CULTURA

Editor: Jalmir Oliveira E-mail: jalmioliveira@novonoticias.com

# Safadão prepara novo DVD de inéditas

Com novo visual, Wesley Safadão lança no próximo mês "WS in Miami Beach", com 10 músicas inéditas, inteiramente gravado nos EUA; músico também fala sobre a turnê na Europa

De visual novo, Wesley Safadão lança a música "Ressaca de Saudade", uma das faixas inéditas que ele gravou em Miami, em show em abril deste ano. A canção já está em todas as plataformas digitais, e o vídeo, com o trecho da gravação do DVD, no canal do YouTube do artista. Com sucessos em alta nas rádios, Safadão ainda terá outras dez músicas inéditas no DVD "WS in Miami Beach", que deve chegar às lojas em julho.

"Demorei muito para escolher as músicas, ainda mais por ser um projeto totalmente diferente. Eu estava ansioso, nervoso. Não via a hora da realização dele, mas antes tinha o principal: a escolha do repertório. Como era um show fora do meu país, eu precisava das pessoas cantando", lembra Safadão.

Com 80% de músicas inéditas no repertório do DVD, Safadão decidiu liberar trechos de quatro faixas para o público conhecer antes do show. "Foi a gravação de DVD

que mais me deixou nervoso na vida! Chegando lá, todo o mundo sabia as músicas de cor e isso me deixou mais tranquilo."

Enquanto o DVD físico não fica pronto, o artista vai lançar canções, aos poucos, pela internet. As quatro músicas liberadas antes do show deram um retorno tão positivo ao cantor que ele demorou a escolher qual delas teria o lançamento oficial. "Optei por uma música mais para cima, a "Ressaca de Saudade", que já foi para as rádios no dia 30 de maio, e fiquei muito feliz com o resultado.

Hoje, teremos o lançamento nas plataformas digitais e o lançamento oficial do videoclipe com as cenas do DVD", conta.

Se todas essas novidades do cantor emplacarem rápido, o cearense deve dominar as rádios, já que está com quatro músicas nas paradas. Na lista com as cem mais tocadas no Brasil, segundo a Crowley (empresa



// A música "Ressaca de saudade" já está nas rádios de todo o país

que divulga o ranking), está a faixa "Ninguém É de Ferro" -com Marília Mendonça-, em alta desde fevereiro.

Vale lembrar que o forrozeiro ainda participa de outros hits, como "Você Partiu Meu Coração", do Nego do Borel com Anitta, "Precipício", de João Bosco & Vinícius, e "Meu Coração Não Tem Memória", de Pedro & Benício.

Mesmo com uma

agenda interminável de compromissos, o cantor Wesley Safadão nunca teve pressa de sair do palco em seus shows, e ele mantém esse pique. O artista cearense diz que nem os detalhes técnicos exigidos na gravação de um DVD, como o "WS in Miami", tiram dele a vontade de improvisar.

Ele destaca ainda a energia do público. "Estava incrível! Fora a energia do

lugar. Fez uma tarde linda e me senti abraçado no momento em que coloquei meus pés no palco. Ai, meu amigo, gravamos o DVD e fui além. Seguir roteiro? Comigo não funciona. Não consigo fazer show controlado. Sempre passa um pouquinho", ri.

Logo após a gravação do DVD "WS in Miami Beach", nos Estados Unidos, em abril, o cantor Wesley Safadão seguiu para a sua primeira turnê pela Europa. O forrozeiro passou por Zurique (Suíça), Amsterdã (Holanda), Londres (Inglaterra) e Lisboa (Portugal). "Olha, foi uma experiência incrível. Foi minha primeira turnê pela Europa e recebi muito carinho do público de lá, especialmente dos brasileiros", diz Safadão.

O artista conta ter ficado impressionado com Lisboa e Londres. Ele afirma ainda que a maior parte do seu público era de brasileiros provenientes de todos os Estados do país, saudosos da

sua música.

Em Miami, Safadão gravou o DVD, em abril, em um hotel de luxo de uma das regiões mais turísticas dos Estados Unidos. E diz que até tentou se aproximar daqueles que poderiam ser os seus primeiros fãs estrangeiros. "Foi muito corrido. Como eu estava em uma semana de shows, cheguei lá faltando muito pouco para a gravação. O foco era o ensaio. Quase não saí do hotel, mas, aos poucos, quem estava hospedado começou a perguntar o que estava acontecendo ali. A movimentação toda gerou uma curiosidade", lembra.

Um dos episódios mais interessantes ficou na memória: "Um dia, estava ensaiando e, de repente, quando reparei, a sala estava cheia. Naquele momento, tinha um pessoal diferente. Eu só não troquei ideia, até porque meu inglês não é o "the best", mas percebi que não eram brasileiros. Esse momento me marcou".

// Novela

## 'Pega Pega' mistura humor e crime

Ponto de partida de "Pega Pega", novela das sete que estreia nesta terça, dia 6, na Globo, um assalto milionário a um hotel de luxo desencadeará conflitos em que questões românticas e policiais andarão algemadas. Os amores bandidos da trama, porém, terão a leveza da comédia.

"É uma novela que fala sobre escolhas e consequências, mas com bom humor", ressalta a autora Claudia Souto.

A confusão começa com a mocinha da história, herdeira do hotel, apaixonando-se pelo primeiro suspeito do crime, que a levará à falência. Já no quarteto que é autor do roubo há um casal de namorados e um rapaz que flertará com a policial que investiga o caso. Além disso, o líder do bando se envolverá com uma testemunha do assalto.

A cena do crime é o Carioca Palace Hotel, que a herdeira Luiza (Camila Queiroz) sonha administrar. É ali que ela e o empresário Eric (Mateus Solano) se conhecem e se apaixonam à primeira vista. "Ele é um homem interessante. Ela se envolve, e ele cuida bem dela", conta Camila Queiroz.

No dia do aniversário da jovem, porém, ela descobre que seu avô, Pedrinho (Marcos Caruso), vendeu o hotel ao rapaz. "Ela se sente traída, pois não foi consultada", fala a atriz.

Eric, na verdade, é um



// Camila Queiroz e Mateus Solano são os protagonistas

investidor. Sua ideia é revender o Carioca Palace quando o negócio estiver no auge. "Mas ele realmente a ama, só esconde a questão da compra pois Pedrinho lhe pede para não contar", garante Mateus Solano.

O que complica ainda mais sua situação é o fato de que, no mesmo dia da festa, um quarteto de funcionários do empreendimento rouba do cofre do hotel o montante pago por ele: US\$ 40 milhões.

"Isso deixa Luiza e Pedrinho na pindaíba", explica Solano.

O crime, quase perfeito, passa a ser investigado, e a primeira pista é um óculos deixado para trás por um dos ladrões. Por engano, Eric o coloca e acaba preso, suspeito de dar o golpe. "Mas ele tem bom caráter, tanto que fica chocado com os privilégios oferecidos a ele na prisão", defende o ator.

Chocada também fica Luiza. "É muita informação ao mesmo tempo. Ela se afunda, mas é forte, guerreira e determinada. Vai reconhecer", diz Camila.

Acaba aí a confiança dela

em Eric, mas não o amor. "Ela vai querer ficar junto dele, mas sempre se lembrando de que não pode", reforça a atriz.

Disposto a reconquistá-la, então, o empresário mudará de estratégia e surpreenderá. "Desde a morte de sua mulher, no passado, Eric substituiu o emocional pela ambição e pelo trabalho. Mas Luiza mexeu com ele de tal forma que ele abrirá mão de vender o hotel", adianta Solano. Muita gente, porém, vai atravessar seu caminho e querer atrapalhar seus planos. O próprio Pedrinho, inclusive.

No grupo dos funcionários que roubam o cofre do Carioca Palace Hotel, onde estão os US\$ 40 milhões referentes à venda do complexo, tem um apaixonado casal: Sandra Helena (Nanda Costa) e Agnaldo (João Baldasserini). Apaixonados, os dois -ela, camareira; ele, recepcionista- não perdem tempo quando algum quarto os convida para um namoro no meio do expediente. Mas, fora do serviço, a vida deles é cheia de perrengues.

O valor citado por ela considera o acordo de que a grana total será dividida igualmente entre os quatro integrantes do grupo. "O problema é que, depois, eles não podem gastar o dinheiro", conta a atriz.

Questionada se a grana interferirá na paixão, Nanda afirma: "Ela e Agnaldo têm a mesma quantidade, então, estão felizes sendo ricos".

# VOCE É PRA

# NOVA YORK

O condomínio fechado que você pode pagar, com tudo que sempre sonhou e o padrão de qualidade Ritz-G5.

Imagens meramente ilustrativas.

**LOTES A PARTIR DE R\$ 474,60 MENSAIS**

**AUTO FINANCIADO** **OBRAS INICIADAS**

**FÁCIL DE SONHAR, FÁCIL DE REALIZAR.**

- Condomínio fechado com segurança 24h • 4.000 m² de lazer e qualidade de vida • Piscinas adulto e infantil
- Quadra poliesportiva • Quadra de tênis • Academia completa e mais 10 itens de lazer • Localizado em uma das áreas de maior valorização da grande Natal • Bom para investir, perfeito para morar.

Parcela referente ao Lote 02 da Quadra A com área de 200 m², valor do Lote R\$ 119.900,00, sendo a entrada de R\$ 9.992,00 em até 4 parcelas: 10 parcelas mensais de R\$ 499,99, 1ª em abril/17, 01 parcela intermediária de R\$ 2.321,50 em dezembro/17, parcela única de R\$ 5.995,00 em abril/18, 144 parcelas mensais de R\$ 474,60, a primeira em maio/18 e 2 faixas anuais de R\$ 2.412,43 a 1ª em abril/19. Tabela referente ao mês de abril/17 - esta condição poderá ser alterada sem prévio aviso\*\* Financiamento em até 144 parcelas mensais pela incorporadora. As parcelas serão corrigidas mensalmente pelo INCC até abril/18 e após pelo IGP+ - juros de 1% ao mês a partir de maio/18. Registro de Incorporação: 3.77152, 1ª. Ofício de Notas da Comarca de Pararamirim - CRECI/RN. Registro de Incorporação: 3.77152 / Registro no Livro nº 2 - 2ª. Prontuário no Protocolo Geral 327470 - Processo nº 2327/15, sob nº 21048-5932-2 1ª 2ª - Prontuário no Protocolo Geral 327470 - Processo nº 2327/15, sob nº 21048-5932-2 CRECI/RN

CENTRAL DE VENDAS: 4141.7588

Coordenação de Venda: BrasilBrokers Abreu RITZ-G5

hitzbrasil ritzg5.com