



FOTOS: FRANKIE MARCONE / NOVO

Brasil ganha 30 santos-mártires, todos do RN

Após mais de 17 anos de processo, os 30 mártires de Uruaçu e Cunhaú serão canonizados no Vaticano, pelo Papa Francisco, neste domingo. Conheça a história e os personagens do milagre atribuído a eles e a importância disso para o estado **#3e4**

Nossos colunistas



Roda Viva [Cassiano Arruda]

Plano Diretor volta a discutir segunda-feira ZPA que criou uma jabuticaba imobiliária. **#5**



Cena Urbana [Vicente Serejo]

Robinson Faria, Carlos Eduardo Alves e Fátima Bezerra já armam seus exércitos para 2018. **#5**



Artigo [Marcos Nóbrega]

A história do primeiro professor da Faculdade de Direito de Recife que conseguiu ir a Harvard. **#4**

O papel do ABC na reta final do Brasileirão

Com mais de 99% de probabilidade de cair para a Série C, time comandado por Itamar Schulle tem pela frente equipes que lutam contra o rebaixamento e também times que estão disputando o acesso para a elite do futebol nacional. Alvinegro pode encerrar o ano com um mínimo de protagonismo - ajudando ou prejudicando rivais. **#7**

FRANKIE MARCONE / NOVO



E mais

Uma enciclopédia viva do futebol no RN

Ex-jogador e militar aposentado José Ribamar Cavalcante coleciona fotos, recortes de jornais e outros documentos desde março de 1964. E tem uma memória de elefante. **#6**

NAQUIB LIBANIO / REPRODUÇÃO



Barragem Passagem das Traíras não suporta receber mais que 50% do seu volume **#13**



SOLANO BRAZ / GOVERNO CIDADÃO

Projeto de inovação muda a realidade de uma escola

Escola Estadual Stella Gonçalves, no Alecrim, vê sua realidade mudar após investimento em laboratório interdisciplinar que foi possível graças ao Projeto de Inovação Pedagógica (PIP) do Governo do RN. **#13**



REPRODUÇÃO

Entenda todos os ruídos que seu carro faz

Barulho no veículo é sinal de problema. E isso pode piorar com o tempo. Conheça os principais ruídos que os carros com defeito apresentam e aprenda a prevenir prejuízos futuros. **#19**



LUIS MACEDO

Afinal, como ficou a reforma política?

Apesar de ter criado regras duras para barrar a existência de partidos "nanicos", a reforma política acabou permitindo a eleição de candidatos com votação muito expressiva. **#8**

Sr. Leitor

Editor: Luan Xavier E-mail: luanxavier@novonoticias.com

Moradores cobram reforma de quadra nos Guarapes

Ausência de espaços públicos de lazer é alvo de reclamações no bairro localizado na zona Oeste de Natal; prefeitura ainda não definiu prazo para iniciar a recuperação do espaço

Andreza Pessoa
Do NOVO

O vigilante Francisco de Assis, 58 anos, morador do bairro de Guarapes, na zona Leste de Natal, reclama da falta de praças esportivas na região onde mora. Ele aguarda desde 2002 por melhorias no único espaço de lazer dos moradores: uma quadra de esportes com a estrutura danificada, com o piso sujo e cheio de rachaduras. Além disso, soma-se a isso as reclamações da falta de iluminação, algo que provoca uma sensação de insegurança aos moradores da região.

Ao NOVO, o vigilante contou que as crianças do Guarapes enfrentam dificuldades para desfrutar de lazer. "Chico Preto", como Francisco de Assis é conhecido, explica que a quadra da Rua Novo Guarapes foi feita há muito anos e apresenta defeitos que não podem ser reparados com facilidade pela população e, por isso, as crianças ficam sem ter onde brincar.

Para tentar sanar a falta de atuação do poder público, ele se reuniu com outros moradores para que um grupo focado em desenvolver atividades infantis fosse formado. O cadastramento da atividade já con-



// Piso da única quadra do bairro está repleto de rachaduras e sujeira

ta com cerca de 25 crianças de várias idades, em maioria garotas, na expectativa para o projeto esportivo da comunidade. "Hoje em dia os jovens só querem saber de drogas. Não é bom deixar elas sem fazer nada", argumenta.

Próximo à região, a quadra esportiva da Escola Municipal Francisco de Assis Varela é liberada para os moradores do bairro fazerem atividades físicas durante a noite, mas além da maior parte do público ser adulto, a iluminação escassa não permite o caminhar com segurança até a escola.

Para o Francisco de Assis, o descaso maior é o esforço demandado por algo que deveria ser de direito. Ele explica

que a motivação que o trouxe à redação do NOVO para reivindicar a melhoria quadra, que não apresenta condições adequadas de segurança, foi o fato de que um das netas gosta muito de futebol e não consegue disputar espaço entre os mais velhos.

Ele conta que durante a gestão da ex-governadora Wilma de Faria, enquanto prefeita da cidade em 2002, houve uma tentativa do Poder Público de erguer uma área de lazer próximo à quadra atual, no entanto a obra não foi iniciada e o descampado se mantém sem qualquer sinal de obra nos últimos cinco anos.

De acordo com a Secretaria Municipal Esporte de Lazer

(SEL), a manutenção e revitalização das praças e quadras públicas cumprem um planejamento que está em análise pela instituição até que sejam tomadas providências. Contudo, a lista de quadras com prioridades para manutenção se dá de acordo com a frequência de uso e à existência, ou não, de algum projeto social elaborado por moradores da área ou dirigentes esportivos. Até o fechamento desta edição, a Secretaria Municipal Esporte de Lazer não deu previsão para a manutenção da quadra na Rua Novo Guarapes.

A secretaria conta que um fórum foi realizado este ano para a criação de um plano estratégico de atividades junto aos dirigentes esportivos. O evento visou a criação de políticas públicas não só de manutenção, mas também ensinar os dirigentes como arrecadar fundos para que os projetos possam ter auto-suficiência do Estado.

SR. LEITOR

A editoria Sr. Leitor disponibiliza uma página inteira do jornal para responder aos questionamentos do cotidiano. Este é mais um canal à disposição dos leitores para que possam fazer denúncias, sugerir pautas, interagir, ser ouvidos e respondidos pelo NOVO Notícias.

Redes



Publicação das histórias que os nossos leitores enviam através do @NovoJornalRN

Cadastre-se: (84) 99113-3526

Sobre a UERN

A solução para o problema da UERN só virá com a Federalização. Hoje a sua estrutura de universidade estadual é cara e impagável, tem uma gestão desfocada da realidade nacional, principalmente no que tange ao seu famigerado PSV; pense numa coisa custosa e arcaica. Ademais, não é atribuição das UFs investir no terceiro grau, quando mal têm orçamento para ofertar um Ensino Médio de boa qualidade. Por essa e por outras razões, sou contrário à manutenção da Universidade no âmbito do fali-do Estado do RN, como também sou contrário ao fato do município de Natal desperdiçar recursos no PROEDUC; pois despeja tais recursos indiscriminadamente em faculdades sem qualidade, como uma que iniciei o curso de Direito em 2009, antes de me transferir para a Estadual, onde fui cursar outra graduação. Eu era bolsista numa faculdade que só tinha 14 computadores para uma turma de mais de 50 alunos, só no meu curso. Portanto, somente a mudança de mantenedor vai lhe trazer autonomia financeira e administrativa.

Carlos Alfredo de Moraes

Via NOVOWhats

Intenção = Inércia

Tenho certeza que 99% da população têm boas ideias e projetos, mas também tenho certeza que apenas 1% faz acontecer. Você já parou em sinal de trânsito e viu crianças mal vestidas, descalças e com fome, mas o que fez? Lamentou e se perguntou por que isso acontece?! Mudou a estação de rádio e esqueceu.

Chegou em casa, assistiu nos jornais cenas de tragédias, de misérias e que o fez? Lamentou, e culpou exclusivamente os políticos. Ao acordar, lembrou-se da criança do sinal, procurou algum alimento que estava perto de vencer ou já vencido e levou.

Ao parar para almoçar, viu no jornal notícias que pessoas morreram sem tratamento digno de saúde; o que fez? Lamentou.

Soube que existem idosos precisando de ajuda, mas pensou: muitas pessoas já vão ajudar, na próxima vez eu ajudo!

Viu diversas vezes na mídia a faltar ônibus ou merenda escolar, viu pais chorarem por não terem condições de dar uma vida digna aos filhos; e você, mais uma vez, lamentou e também culpou exclusivamente os políticos.

Tenho certeza você que acabou de ler e se enquadrar no 99%, com raras exceções.

Usando a canção de Gerado Vandré, não se lamenta: "Vem, vamos embora, que esperar não é saber. Quem sabe faz a hora, não espera acontecer".

Ah, você que culpou exclusivamente os políticos, estava certo! Nós somos os políticos e os corruptos? Eles são apenas reflexos da sociedade brasileira, Triste, mas é verdade.

José Câmara Pinheiro Neto

Via NOVOWhats

Pontos de ônibus com identificação em Braille

Só falta cobrir agora! Todo mundo diz isso, mas ouvir a população e atendê-la sempre parece um favor, nunca uma obrigação. Avancamos o século 21 adentro, falamos com o outro lado do planeta de qualquer lugar a partir de um telefone móvel; porém, colocar placas em paradas de ônibus com escrita em Braille (o que já deveria ter desde sempre) ganha um destaque que parece que inventaram a TV. É sempre lamentável o retorno de impostos pagos.

Marcos Oliveira

Via Facebook

#pravocê



Realização: **NOVO** Patrocínio: **UF**

NOVO e o CDF apresentam a Maratona ENEM 2017. Durante 10 semanas, teremos 18 aulas ao vivo, 22 aulas práticas gravadas em campo, simulados, dicas e conteúdos pra você se dar bem no Enem 2017. Fique ligado e inscreva-se para receber todo o conteúdo: <http://bit.ly/maratonaEnem2017>



Pôr do sol visto da Barreira do Inferno, localizada no município de Parnamirim/RN.
Foto: Barbara Rolim.



Uber cria categoria exclusiva para usuários mais frequentes de Natal:



"Tenho consciência que não vai acontecer de novo", diz Ana Vilela:



Enfermeiros estão impedidos de fazer 2 ações na saúde municipal:

NOVO
Pra você, do seu jeito

ANJ ASSOCIAÇÃO NACIONAL DE JORNALIS

IVZ

Diretor geral Fernando Laudares. Executivo de administração e finanças Manuel Micó. Conselheiro de relacionamento com comunidades e marcas Carlos Magno Araújo. Executiva de negócios Karina Mandel. Executivo de conteúdo e engajamento com a audiência Everton Dantas. Executivo de inovação digital e experiência do usuário Paulo Moreira. WhatsApp: (84) 99113-3526. Fones (84) 3342-0369 / 3342-0358 / 3342-0380. redacao@novonoticias.com / pauta@novonoticias.com / comercial@novonoticias.com / assinatura@novonoticias.com. Para assinar (84) 3342-0374. Av. Hermes da Fonseca, 384 - Petrópolis - CEP 59020-000, Natal-RN.

IV - É livre a manifestação do pensamento, sendo vedado o anonimato. (Constituição Federal - Artigo 5º). Os artigos assinados por colaboradores são de responsabilidade dos autores e não refletem necessariamente a opinião do NOVO JORNAL. O jornal não pode ser responsabilizado pelas informações usadas nestes textos ou por prejuízos de qualquer natureza em decorrência do uso ou da divulgação dessas informações.



Cadastre-se:

Você já conhece o NOVO-Whats? Ele é uma ferramenta rápida e eficiente no recebimento e envio de informações. Através dele, você tem acesso a três boletins de notícias com os destaques do momento, tanto do Brasil quanto do mundo. Além disso, você também tem a sua disposição um canal rápido para fazer denúncias, sugerir pautas e muito mais.

372 anos depois, 30 santos no RN

Vítimas do massacre de Cunhaú e Uruaçu, em 1645, ganham espaço especial na igreja; mortos em nome da fé católica, eles serão canonizados neste domingo

PATROCÍNIO



FOTOS: FRANKIE MARCONE / NOVO

Felipe Galdino
Do NOVO

O ano era 1645. No dia 16 de julho, na Capela de Nossa Senhora das Candelárias, no Engenho Cunhaú, em Canguaretama, dezenas de fiéis católicos foram mortos em plena missa dominical em um massacre orquestrado por forças holandesas e índios sob o comando do alemão Jacob Rabbi – a serviço do governo holandês, que à época brigava com Portugal pelo domínio do Nordeste brasileiro. Cerca de 200 homens assassinaram 70 fiéis católicos. Pouco mais de dois meses depois, no dia 3 de outubro, foi a vez da população da Comunidade de Uruaçu, em São Gonçalo do Amarante, conhecer a fúria holandesa. Ao menos 80 católicos morreram em um novo episódio sangrento.

Passados 372 anos, os chamados protomártires de Cunhaú e Uruaçu ganharão um espaço especial na Igreja. Algumas das vítimas dos massacres vão entrar neste dia 15 de outubro para a lista de santos sagrados da religião católica. Em uma cerimônia especial celebrada pelo próprio Papa Francisco, na Praça de São Pedro, no Vaticano, o Rio Grande do Norte e o Brasil ganharão 30 novos santos, fiéis que, na visão católica, deram as vidas em nome da fé cristã.

A expectativa é grande entre os potiguares. Um grupo de mais de 400 pessoas, entre figuras públicas e devotos das mais variadas dioceses do estado, está na Itália justamente para acompanhar de perto a canonização. Mais de 50 mil pessoas devem acompanhar a cerimônia na praça do Vaticano, in loco.

O fato é que o preço para se transformarem em santos foi caro. Voltando no tempo, as cenas vistas, dizem livros de História, foram de terror. A maneira de agir dos holandeses e seus índios aliados foi quase idêntica nas duas chacinas: aproveitando o horário de missas, eles fecharam as portas dos templos e efetuaram o ataque sangrento. Entretanto, se na primeira investida, em Cunhaú, os assassinos foram violentos, no segundo episódio, em Uruaçu, foram ainda mais cruéis.



// Padre Júlio César Cavalcante: ação no processo de canonização

Há relatos de que na comunidade de São Gonçalo do Amarante, os agressores arrancaram as línguas das vítimas para não proferirem orações católicas. Braços e pernas foram decepados, crianças mortas violentamente. Grande parte dos corpos foi degolada. O padre Ambrósio Francisco Ferro, que celebrava a missa, foi torturado antes de morto. Segundo a narrativa divulgada pela própria Igreja, o leigo Mateus Moreira – um simples camponês –, que participava da cerimônia, chegou a ter o coração arrancado pelas costas enquanto exclamava: “Louvado seja o Santíssimo Sacramento”.

Quem participava das fáticas missas não escapou do martírio. Tanto Cunhaú quanto Uruaçu ficaram marcados como mais do que um massacre sangrento e violento contados nos livros de História.

Para muitos, os eventos se tornaram símbolos de martírio em nome da fé. As pessoas mortas pelos holandeses calvinistas e os índios se tornaram exemplos. São 28 leigos e dois padres. Três personagens dessa narrativa ganharam destaque ao longo dos anos: o padre André de Soveral, responsável pela capela de Cunhaú, que morreu no primeiro ataque; o padre Ambrósio Francisco Ferro, que celebrava cerimônia no ataque em Uruaçu; e o leigo Mateus Moreira.

Há anos os representantes católicos no RN tentam a canonização dos protomártires potiguares. Vale lembrar que os novos santos já eram beatos desde 2000, quando no dia 5 de março, na presença de cerca de mil brasileiros na Praça de São Pedro, no Vaticano, o Papa João Paulo II beatificou os 28 leigos e os dois sacerdotes. Desde então, a luta era para transformá-los em santos.

O padre Júlio César Cavalcante, responsável pela Paróquia de Nossa Senhora da Candelária, localizada no bairro Candelária, em Natal, foi um dos responsáveis da Arquidiocese de Natal por preparar o processo de canonização dos 30 mártires potiguares. Enquanto ele trabalhava na capital, outro representante da Igreja atuava direto do Vaticano para concretizar o que será visto neste fim de semana.

O sacerdote está em Roma para ver o resultado de seu esforço de perto. Ele se disse agraciado pela oportunidade de ver a canonização dos Santos Mártires de Cunhaú e Uruaçu. “Acima de tudo é uma graça que nos foi dada. Essa graça se mistura com uma alegria muito grande em poder saber que contribuímos para esse processo de canonização”, disse. “O RN será uma referência de fé não só para o Brasil como o mundo todo”, afirmou o padre, por telefone. Ele se preparava, na ocasião, para embarcar rumo à Roma.



// Legenda Us, quia sam rae lat. Ellabora dolum voluptas vit ariam a

A fé, a promessa, a cura e o milagre

A aposentada Sônia Amaral de Araújo Nogueira, de 60 anos, e seu marido, o militar reformado José Robério Nogueira, 68, se consideram iluminados pelos Santos Mártires de Cunhaú e Uruaçu. Há quinze anos a Família Nogueira, do bairro de Nossa Senhora de Nazaré, em Natal, passa por uma provação diária. Seu Robério foi diagnosticado com um tumor maligno na cabeça em 2002. Desde então, ele luta para se manter firme. Após anos, ela não tem dúvidas ao agradecer aos mártires.

“Eu só tenho a agradecer aos mártires. Robério foi fortalecido pela fé católica com a chegada dos nossos beatos à nossa comunidade. O testemunho de fé dos mártires nos levou a um descobrir novo”, afirmou Sônia.

Segundo ela, sua história de devoção aos novos santos começou no final dos anos 1990, entre 1998 e 1999. À época, o padre Agostin Calatayud tinha a ideia de construir uma paróquia para Nossa Senhora de Nazaré, no bairro que levava o nome da santa e onde o casal Nogueira morava – e mora até hoje. Entretanto, o então arcebispo metropolitano Dom Heitor Sales determinou que uma basílica relativa aos mártires deveria ser feita no local. E assim foi decidido.

Os próprios fiéis juntaram recursos e construíram uma pequena capela onde era o campo do América. Uma pedra-fundamental foi trazida de Cunhaú e Uruaçu para marcar a nova obra. No início dos anos 2000, a capela foi concretizada e os devotos tinham agora um espaço para orar.

Em maio de 2002, contudo, a primeira prova de fé chegou para os Nogueira. Seu Ro-



// Sônia Amaral de Araújo Nogueira e o marido José Robério Nogueira: “Viva os mártires”

berio, então um ativo militar que mantinha uma vida saudável, foi acometido por uma série de convulsões e, na memória de Sônia, soluços. No hospital, após uma bateria de exames, ficou definido que ele estava com um glioblastoma multiforme de nível 4, o mais severo dos tumores cerebrais.

A urgência era tanta que no dia 25 daquele mesmo mês ele deveria passar por uma cirurgia. Foi aí que Sônia, Robério e os mártires ficaram ainda mais próximos do que uma simples relação de devoção paroquial. Dois dias antes do procedimento cirúrgico, em uma novena no quarto em que dormia com o marido, a aposentada disse ter tido um encontro com o padre Ambrósio Francisco Ferro, um dos protomártires de Uruaçu.

“Antes de dormir, eu estava rezando o ‘terço da mise-

ricórdia divina’ e, segurando a conta da Ave Maria, fui transportada a um santuário que ainda não existia. Só existia a capelinha na época. Eu me dirigi a uma pedra que era a pedra-fundamental de Cunhaú e Uruaçu. Ali eu ia me dirigir a Jesus para pedir a graça [de salvar o marido]. Foi então que Padre Ambrósio Francisco Ferro apareceu para mim em sonho e disse: ‘Minha filha, este pedido que queres fazer a Jesus, tu tens de pedir-des para mais três pessoas de sua família’. Aí entreguei [fez pedido de graça] a meus três filhos”, relata a devota.

Ela pediu pela formação acadêmica dos três filhos. Pediu que eles concluíssem seus cursos de Medicina sem faziam na época. Foi o que aconteceu: o filho mais velho passou em medicina, o do meio terminou neste ano medicina e a filha é nutricionis-

ta. Quanto ao marido, este foi submetido a uma cirurgia de sucesso, apesar de delicada, e passou e muito do período de sobrevivência estipulado pelos médicos. A ciência dizia que Robério viveria de três meses a um ano. Ele está vivo há mais de 15 anos.

“A mensagem que tenho hoje para as pessoas do mundo inteiro é que se você é portador do glioblastoma multiforme, pode pedir a interseção dos mártires de Cunhaú e Uruaçu porque eles estão prontos para servir na obra de Jesus”, sugeriu a devota.

O militar aposentado, hoje com dificuldades de fala e locomoção – graças ao vírus da chicungunya adquirido no ano passado – é decidido nas palavras: “[Os mártires] são tudo. Viva os mártires”.

CONTINUA NA PÁGINA 4

FOTOS: FRANKIE MARCONE / NOVO



// Santuário de Uruaçu pode ganhar complexo com pousadas, espaço para artesanato e outras áreas para os romeiros

Municípios querem se transformar em polo turístico

O Rio Grande do Norte reconhecido neste domingo (15), pela Igreja Católica, 30 santos de uma vez. Em uma cerimônia realizada direto do Vaticano, pelo próprio Papa Francisco, os protomártires de Cunhaú e Uruaçu, mortos em dois massacres no ano de 1645, serão canonizados. Se o momento é de graça para milhares de devotos católicos espalhados pelo mundo, para os gestores públicos essa é uma oportunidade econômica que não pode passar em branco.

A ideia é transformar São Gonçalo do Amarante, Canguaretama e Natal em uma espécie de polo turístico religioso nos próximos anos. Para o prefeito da primeira cidade, Paulo Emídio (PR), é preciso começar os trabalhos imediatamente. Aliás, ele garante que já trabalha há um tempo na tentativa de transformar Uruaçu, comunidade de seu município que foi palco de um dos massacres, em um local apto para receber os turistas de todos os cantos do mundo que devem começar a peregrinar em honra aos novos santos.

"A canonização dos mártires é o maior evento da Igreja Católica no Brasil até hoje, porque só existe um santo brasileiro canonizado, que é o Frei Galvão. Agora vamos ter mais 30 santos, 28 deles em São Gonçalo do Amarante. Do ponto de vista da fé cristã, isso representa muito", destacou o prefeito.

Para ele, São Gonçalo do Amarante é uma cidade única na América Latina do ponto de vista religioso pelo fato de possuir 28 santos de uma vez. "Queremos pegar a oportunidade e tornar SGA, junto com Canguaretama e Natal, um dos maiores polos turísticos religiosos do país em alguns anos, se não o maior", comentou.

O prefeito Paulo Emídio afirma ainda que São Gonçalo do Amarante pode se beneficiar pelo fato de ficar na Região Metropolitana de Natal, próximo de praias, se liga à capital por duas pontes e ainda tem um aeroporto internacional em seu território. Emídio adianta que deve se reunir com os proprietários do Consórcio Inframerica, administrador do terminal aeroviário, para que o grupo promova campanhas de divulgação em seus mais de 50 aeroportos pelo mundo.

"Já marquei uma conversa com os donos da Inframerica para que, junto com a Prefei-

tura e parceiros que estamos buscando, incluindo o Governo do Estado, Fiern e Sebrae – que preparam um plano de mídia – para que façamos uma grande divulgação dos mártires. Em tese, serão 52 aeroportos com esse destaque nos mártires", adiantou o prefeito.

Paulo Emídio ainda disse que da alçada municipal, a Comunidade de Uruaçu terá sua rede de iluminação substituída por material led. Serão 3,4 quilômetros revitalizados. Em relação ao Santuário de Uruaçu, onde anualmente ocorre a festa em homenagem aos santos, já existiria um "masterplan" sendo desenvolvido pela Arquidiocese de Natal que contempla pousadas, área de artesanato, esculturas, uma igreja, e outros espaços em homenagem aos mártires.

Esse projeto, diz Emídio, deve ultrapassar os R\$ 50 milhões. Para ser concretizado, ele pede a ajuda do Governo do Estado e do Ministério do Turismo, além da iniciativa privada.

Segundo a secretária de Turismo de Natal, Christiane Alecrim, a capital deve se beneficiar com os novos santos. Além de possuir uma estruturada rede hoteleira, a cidade também possui o primeiro santuário construído em homenagem aos mártires, em Nossa Senhora de Nazaré. "Estamos, as três prefeituras, criando um roteiro para o turista, passando por Natal, São Gonçalo do Amarante, Canguaretama, e acrescentando Santa Cruz, com a estátua de Santa Rita de Cássia", adiantou a secretária.

Segundo ela, o roteiro preliminar começa na cidade de Santa Cruz. Depois o turista passará por Natal, onde visitará igrejas, santuários e o centro histórico natalense. Em seguida o visitante vai à Capela de Candeias, onde ocorreu o primeiro massacre, em Canguaretama, e fecha o passeio em Uruaçu. Contudo, a rota ainda não foi fechada pelos três Municípios, diz Christiane.

O governador Robinson Faria também comentou o momento, que classificou como oportuno. "Sabemos da importância desse momento para a história, cultura e religião dos potiguares e vamos trabalhar para isso resultar em crescimento da economia e geração de emprego e renda", informou.

A reportagem tentou o contato com a Prefeitura de Canguaretama, mas não conseguiu até o fechamento desta edição.

CONFIRA OS HORÁRIOS DA CANONIZAÇÃO

Segundo a Igreja, não foi preciso um ato milagroso em si para que os mártires potiguares se tornassem santos. O fato de morrerem em nome da fé católica já bastou para o Vaticano. Neste domingo (15), o Papa Francisco canonizará os padres André de Soveral e Ambrósio Francisco Ferro, além de Mateus Moreira e seus 27 companheiros leigos.

No território da Arquidiocese de Natal, antecedendo a celebração, os locais de devoção aos protomártires do Brasil, além de paróquias, farão uma vigília na noite deste sábado (14). A canonização dos mártires de Cunhaú e Uruaçu será transmitida pela Rede Vida de Televisão, Canção Nova, Centro Televisivo do Vaticano, Rádio Rural de Natal e meios de comunicação digital da Arquidiocese, a partir das 5h (horário local). Confira a programação local:

Santuário dos Mártires (Nazaré)

22h de sábado às 4h – Vigília, com pregação, adoração, louvor e adoração ao Santíssimo Sacramento
5h – Transmissão da canonização

Paróquia de Nossa Senhora da Conceição (Canguaretama) e Monumento dos Mártires – Uruaçu (SGA)

22h de sábado – Celebração de missa
0h – Apresentação do espetáculo "Filhos do Rio Grande"
2h – Recitação do terço e ladainha dos mártires
3h15 – Louvor e adoração ao Santíssimo
5h – Transmissão da canonização

Paróquia de Nossa Senhora Mãe dos Homens (João Câmara)

20h de sábado às 4h – Vigília, com pregação, louvor e adoração ao Santíssimo Sacramento
5h – Transmissão da canonização

Paróquia de Sant'Ana (Santana do Matos)

20h de sábado – Missa
0h – Exibição do vídeo "Martírio de Cunhaú"
1h30 – Terço luminoso
2h30 – Exibição do vídeo "Martírio de Uruaçu"
2h50 – Apresentação teatral
3h20 – Recitação do terço de Mateus Moreira
3h50 – Adoração e bênção do Santíssimo Sacramento
4h50 – Louvor
5h – Transmissão da canonização



// Paulo Emídio, prefeito de São Gonçalo do Amarante

PATROCÍNIO



Artigo Rogério Marinho
Deputado Federal

Raízes do Fracasso Educacional

A grande mazela do ensino brasileiro é a sua falta de qualificação mínima na educação básica. O problema é grave, persistente e já começa na alfabetização das crianças. Alcançamos o fracasso fruto, dentre outros fatores, da aplicação hegemônica de metodologias de ensino chamadas de socioconstrutivismo ou linguagem global e da implementação da pedagogia do oprimido na formação dos nossos docentes.

Segundo o MEC, por meio da Avaliação Nacional da Alfabetização (ANA-2014), há presença endêmica de analfabetismo escolar no sistema de ensino nacional. O teste constatou que somente 11,2% dos estudantes brasileiros de 3º ano do ensino fundamental alcançaram uma proficiência adequada em leitura. Na região Norte, esse número é de apenas 5%, no Nordeste, de 6%, e no Centro-Oeste, de 10%. Até mesmo nas regiões mais desenvolvidas do país a situação é grave: no Sudeste, 17% dos alunos apresentaram um desempenho adequado no teste de leitura e no Sul do país, 14% das crianças foram alfabetizadas adequadamente.

Há explicações sobre tal fracasso escolar. Segundo o excelente relatório de divulgação científica, produzido no âmbito da Comissão de Educação da Câmara Federal, em 2003, primeiro ano do governo Lula, intitulado Grupo de Trabalho Alfabetização Infantil: os novos caminhos: "o problema é que uma postura eminentemente política ou ideológica levou, em diversos países, e continua levando, no Brasil, a uma rejeição de evidências objetivas e científicas sobre como as crianças aprendem a ler".

O neurocientista americano Steven Pinker afirma, em seu livro Como a Mente Funciona, que "lamentavelmente, a mesma história está se repetindo no ensino de leitura nos Estados Unidos. Na técnica dominante, denominada 'linguagem global', a percepção de que a linguagem é um instinto humano que se desenvolve naturalmente foi deturpada, transformando-se na afirmação evolutivamente improvável de que a leitura é um instinto humano que se desenvolve naturalmente. A antiquada prática de ligar letras a sons é substituída por um ambiente social rico em textos, e as crianças não aprendem a ler".

Não levar a sério recomendações científicas explica, em parte, as razões do nosso fracasso educacional. O método socioconstrutivista continua hegemônico e causando estragos. Associa-se ao problema, agravando-o, a forte presença de ideologias na formação dos professores. O maior exemplo é a utilização de Paulo Freire na formação do magistério. É um autor aclamado e idolatrado pela esquerda, mas pouco lido com isenção necessária.



Artigo Marcos Nóbrega

Mestre e Doutor em DIREITO PÚBLICO pela UFPE com pós-doutorado pela Harvard Law School • marcos-nobrega@hotmail.com

Eu vi o mundo...Ele começava em Recife

Esse é o título de importante obra do pintor pernambucano Cicero Dias executada entre os anos de 1926 e 1929 e que bem retrata o sentimento comum entre os pernambucanos. Cresci no subúrbio do Recife e meu horizonte não se expandia além de ser servidor público, após fazer uma faculdade e prestar concurso público. Meu pai era servidor e minha mãe professora primária. Não havia nenhuma ambição de viajar, de conhecer o mundo. Alias, não tínhamos nem sequer um amigo ou vizinho que servisse de exemplo (ou inveja).

Na minha rua havia um menino que tinha ido aos Estados Unidos e diante do feito tão extraordinário virara ponto de referência. Onde mora fulano? Duas casas depois da do menino que foi para os Estados Unidos! Tinha outro colega na escola que, por conta da carreira acadêmica do seu pai, também tinha experiência internacional. Era considerado um astro, invejado por nós e cortejado pelas meninas. Imagine só, falar inglês com 11 anos de idade. Um herói! Jogava com meus amigos "War: o jogo da estratégia" e ficava pensando se Dudinska e Vladivostok realmente existiam.

Apesar do ambiente de pouco incentivo, sempre tive a vontade de conhecer outros lugares, de interagir com culturas, aprendendo e compreendendo outras realidades. Logo percebi que um caminho viável seria o estudo em áreas internacionalmente relevantes e o mestrado e doutorado foram de uma importância enorme. Até que resolvi ter uma experiência internacional e pensei qual seria o melhor lugar do mundo para ir. A resposta veio logo, Harvard. Sim, mas isso seria quase impossível, nunca nenhum professor da Faculdade de Direito do Recife estivera lá. Eu não conhecia ninguém. Coloquei aquilo na cabeça e chequei os requisitos necessários. Fiz aplicação com enorme expectativa. Nesse momento ninguém apostava em mim. Minha própria mãe dizia, desista! Para que inventar isso? Um amigo chegava a dizer: "por que você vai fazer isso com sua família? Tirar seus filhos pequenos do colégio, expondo a um ambiente muito diferente".

Pois bem, fui aceito como Visiting Scholar na Harvard Law School e em Yale Law School em setembro de 2007 e o dia em que recebia resposta foi um dos mais felizes da minha vida. Fui com minha esposa e os três filhos pequenos (9, 7 e 4 anos). Isso representou uma grande transformação na minha vida e da minha família. Sou um profissional de classe média, de posses medianas, mas o patrimônio cultural e intelectual que acumulamos foi imenso. Para meus filhos, tomar um sorvete em Harvard Square era algo natural. Talvez somente hoje eles tenham uma razoável dimensão do feito.

Depois disso tive a oportunidade de dar aulas e conferências nos cinco continentes e em lugares tão diferentes quanto Costa Rica, Suazilândia, Singapura ou Casaquistão, interagindo com professores, alunos, representantes de agências internacionais e oficiais de Governos. Ouvi muito mais que falei. Apreendi muito mais que ensinei.

Antecipe a carteira de recebíveis da sua construtora do melhor jeito: com a CHB.



Ganhe mais agilidade na captação de recursos e antecipe os recebíveis dos seus empreendimentos. A CHB oferece crédito para construtoras que necessitam de agilidade na captação de recursos ou desejam melhorar o fluxo de caixa.

- Atendimento local.
- Ganhe mais agilidade na captação de recursos.
- Melhore o fluxo de caixa da sua empresa.



COMPANHIA HIPOTECÁRIA BRASILEIRA

4009.4800
www.chbcredito.com.br

rodaviva@novonoticias.com

RODA VIVA

CASSIANO ARRUDA CÂMARA

Investigação-espetáculo

O surgimento de uma primeira vítima de peso no Brasil dos efeitos da investigação espetáculo, deve servir para que a nação acorde e discuta a necessidade de lembrar a urgência de adotar a Constituição como limite, sem o risco de convivência com os alvos ou de estar atentando contra a Operação Lava Jato (e congêneres), consequentemente de estar contra a luta dos que combatem à corrupção.

O suicídio do Reitor da Universidade Federal de Santa Catarina, professor Luiz Carlos Cancellier de Olivo, que jogou-se de um alto de um shopping Center de sua cidade, depois de ter sido execrado no bojo de uma ruidosa investigação que enlameou a sua vida, seguindo o padrão de um implantando nos últimos três anos, terminou o levando-o a acreditar ter perdido a razão de viver.

Está na hora da sociedade pensar nos direitos e garantias individuais que continuam sendo atropelados rotineiramente, começando pelo arquivamento feito pelos investigadores, da presunção de inocência de todos os cidadãos, que é característica das noções mínimas do direito no mundo civilizado. No estado democrático de direito, os fins não podem continuar justificando os meios. O Reitor foi preso, e depois solto, sob suspeita de dificultar uma investigação. A co-



munidade universitária catarinense reagiu prontamente a sua morte com a decretação de luto e suspensão de todas as atividades acadêmicas e administrativas por três dias, enquanto o Conselho Universitário desagrovou a sua memória e destacou aspectos de sua trajetória, desde a luta contra a ditadura em defesa do respeito aos direitos do cidadão.

No dia 14 de Setembro, o professor Cancellier foi preso numa Operação "Ouvidos Moucos" da Polícia Federal. Ele era acusado de ter nomeado professores "que mantiveram a política de desvios e direcionamento no pagamento de bolsas de estudo", além de ter procurado "obstaculizar as investigações internas sobre a irregularidade na gestão de recursos." No noticiário distribuído enquanto os suspeitos estavam sendo detidos, anunciava-se um desvio da ordem de R\$ 80 milhões do programa Universidade Aberta do Brasil, instituído em 2006 pelo governo federal, para capacitar docentes da rede pública, especialmente do interior. Cancellier tinha 60 anos, era

Doutor em Direito, professor desde 2005 e havia sido eleito Reitor desde o ano passado. O ex-senador Nelson Wendkin, no seu sepultamento, falou "numa imprensa que primeiro atira e só depois pergunta. Uma imprensa que toma como verdadeira, em princípio, a palavra da autoridade, não mediada, não contextualizada" O Jornal Nacional que deu grande destaque a sua prisão, não noticiou o seu suicídio. - Confissão de culpa? - A Ombudsman da Folha de S Paulo publicou um artigo reconhecendo os desvios do noticiário e a Rede Bandeirantes exibiu um contundente editorial em tom de mea culpa. A imprensa não pode continuar sendo mero difusor da sanha investigativa, sem questionar os investigadores, que tem tirado partido dessa convivência promíscua que não faz bem a ninguém.

Há poucos dias Natal assistiu um espetáculo acusatório voltar-se contra um Desembargador Federal que até se aposentou, havia colhido, apenas, o reconhecimento dos seus co-estaduanos, até ser acusado por um réu confesso numa "delação premiada". Só existe essa forma de investigar? Até quando os inquisidores continuarão podendo destruir reputações impunemente? - O que a Câmara está esperando para votar a Lei de Abuso de Autoridade já aprovada pelo Senado?

Dono do mandato

Considerando que "o mandato não é de uma pessoa, mas de um eleitorado", como disse a ministra Cármen Lúcia, no seu voto, quarta-feira, a Assembléia Legislativa e a Câmara de Natal tem de se pronunciar sobre a suspensão dos mandatos de Ricardo Mota e Raniere Barbosa. A questão de Aécio - que está com seu mandato suspenso - será resolvida terça-feira, pelo Senado. Assembléia e Câmara não se mexeram no embalo do feriadão.

Estado quebrado

Nosso Rio Grande do Norte perdeu o primeiro lugar no Campeonato da ganância. Segundo o Ministério da Fazenda, o primeiro lugar é do Rio Grande do Sul que compromete 81% da sua receita total com pagamento de pessoal e encargos. Nosso RN vem a seguir com 76%.

Congresso na Escola

Com o apoio do Governo do Estado começa, nesta segunda-feira, na Escola de Governo, o 7º Congresso Internacional de Contabilidade, Custos e Qualidade do Gasto no Setor Público.

Mais discussão

Natal não consegue encerrar a discussão das ZPA's definidas há mais de dez anos pelo seu Plano Diretor. Nesta segunda-feira haverá a terceira audiência pública para tratar da ZPA-10 que engloba a área de Mãe Luísa, que tornou-se uma "jabuticaba jurídica",

única com legislação que permite a integração de terrenos. Duas audiências haviam sido feitas sobre a ZPA 10, em 18 de Setembro e 2 de Outubro.

Mercado de trabalho

O UNI-RN promove, ao longo da semana, um ciclo de palestras - "Carreira em Foco" - voltado para alunos de graduação e pós graduação, com início às 18 hs, sobre desenvolvimento profissional e as novas tendências do mercado de trabalho.

Fundo da Seca

A Comissão de Assuntos Econômicos do Senado aprovou projeto o senador José Agripino criando o Fundo de Atendimento às Situações de Emergência e de Calamidade Pública Decorrentes de Seca. A matéria segue para a Câmara dos Deputados.

Velho Diário

O acervo do Diário de Natal, de 1939 a 2012, finalmente vai estar disponível para a comunidade. Preservado

pela UFRN será digitalizado, um trabalho de três anos, segundo a reitora Ângela Paiva, que tratou do assunto, quarta-feira, com o senador Garibaldi Alves.

Antes e depois

Segundo a programação da Arquidiocese de Natal, neste sábado, em Roma, a programação - "vésperas solenes" - se concentra na capela do Colégio Pio Brasileiro. Na segunda-feira o Presidente da CNBB, d. Sérgio Rocha, celebra missa de ação de graças aos novos santos da Igreja, na Basílica de São Pedro.

Saudades do Machadoão



Rubinho Lemas já marcou no calendário o lançamento do seu novo livro - "Memórias Póstumas de um Estádio assassinado - Craques, jogos e saudades do Machadoão" - será dia 9 de Novembro (quinta-feira) na AABB/Natal.

ZUM ZUM ZUM

- Neste domingo começa o desnecessário Horário de Verão.
- Tem início, neste segunda-feira, a 9ª Semana de Engenharia Química da UFRN.
- A Mostra de Cinema Marista, na manhã deste domingo, no Cinépolis, tem sessão especial para pais e convidados.

- Neste domingo o Brasil atinge a marca de 36 Santos nos Altares. Trinta deles do RN.
- Carlos Eduardo embarcou, sexta-feira para Roma. Lá encontrará sua concorrente Fátima Bezerra.
- O show de Visibilidade Lésbica de Natal, com Selminha Ferrari, será neste domingo.

- Neste domingo se comemora o Dia Nacional da Pecuaría.
- A Câmara de Natal adota novo horário de sessões a partir desta segunda-feira: das 10 hs às 14 hs.
- Começa, segunda-feira, uma série de atividades para marcar os 60 anos do Departamento de Geografia da UFRN.

Cena Urbana

Vicente Serejo

Jornalista • vicenteserejo@novonoticias.com
novojornal.jor.br/blogs/srredator

"A direita se transforma no último refúgio dos canalhas"

Reinaldo Azevedo



Dos astros...

Ouvidas as fontes e anotadas suas observações - percucentes para uns, outros não - eis o que se apura: disputarão o governo, e já armam seus exércitos, o governador Robinson Faria e o prefeito Carlos Eduardo Alves. Numa terceira raia, corre a senadora Fátima Bezerra, soprada não pela força de estrutura, mas pelas pesquisas, além de partidos como o Solidariedade, do deputado Kelps Lima, levando na flâmula as cores do seu sonho de vencer pela renovação de nomes, idéias e métodos.

A rigor o tabuleiro nunca esteve totalmente parado. Se antes as pedras quase não se mexiam e tudo parecia cum-

prir o ritmo de horas políticas quase mortas, nos últimos dias as posições sofrem mudanças muito sutis, mas reveladoras. Como o retorno do empresário Marcelo Queiroz, presidente da Fecomercio, ao PDT do prefeito, e a primeiras visibilidades do seu vice, Álvaro Dias, que assume a Prefeitura de Natal e a missão política de articular as forças do Seridó a partir de Caicó.

Se o dito é o feito, do outro lado não parece menor o movimento das legiões do governador Robinson Faria. Se o prefeito Carlos Eduardo está disposto a ousar e sair às ruas ao lado dos senadores Garibaldi Filho e José Agripino, eos filhos



Walter Alves e Felipe Maia, e da candidatura dasua própria mulher, Andréa Ramalho, não é menor a ousadia de Robinson com um filho também candidato seu mandato na Câmara Federal e a sua mulher, Juliane Faria, para deputada estadual.

É bom não esquecer que esses troncos familiares profissionalizaram o exercício da política há mais de meio século e, em consequência, a manutenção longa e extensiva do poder. A chegada do governador Robinson Faria não foi mais que uma troca de guar-

da dentro dos escalões da própria tradição. Agora, preparam o novo combate, mas o fazem sem risco: qualquer resultado que venha a sair das novas urnas, todos estarão no Palácio Potengi, no Senado, Câmara Federal e na Assembléia.

Dir-se-ia - para usar a mesóclise tão cara a Michel Temer no apuro pelo exercício da língua culta - que a senadora Fátima Bezerra vai à luta e leva ao seu lado a hoje deputada Zenáide Maia, e um sonho: o empresário Tião Souto. Pode ser. Em futurologia não é proibido sonhar. Mas, não é o sonho de Souto que a Folha de S. Paulo nomeou como Rei do Petróleo em Mossoró. Talvez o PT

não seja do seu agrado, digamos, ideológico. Como não seria do ex-deputado João Maia, um liberal.

O governador reúne a propulsão das máquinas do Executivo e Legislativo, deputado Rogério Marinho e o PSDB, o filho, o também deputado federal Fábio Faria e o deputado Rafael Mota, filho do deputado estadual Ricardo Mota. Com chance de ter nas suas hostes um quarto federal, o médico Antônio Jácome, o nome mais expressivo no eleitorado evangélico. Enquanto o prefeito tem os dois senadores e seus filhos deputados federais, e não é impossível o apoio da prefeita Rosalba Ciarlini.

PALCO

GUARAPES - Ainda há esperança de salvar a verba de R\$ 1 milhão de reais destinada pelo Ministério do Turismo para a restauração das ruínas do casarão dos Guarapes, em Macaíba. Ainda fica na Caixa até 2018.

LUTA - A procuradora Marjorie Madruga está na luta. Faz audiência dia 16 com a Prefeitura de Macaíba e instituições culturais para manter recurso destinado pelo então ministro do turismo, Henrique Alves.

PORTA - O ex-deputado João Maia já ouviu, de viva voz, e de quem mais poderia dizer, que tem as portas abertas do PSD do governador Robinson Faria para receber o PR de braços largos. É só João querer.

HOMENAGEM - Bené Chaves é o homenageado dos 30 anos do Festival de Cinema de Natal, placa que será entregue pelo jornalista e crítico Valério Andrade, hoje, sábado, 17h, no Armazém Gourmet, R. Potengi, 613.

SÉCULO - A Assembléia Legislativa homenageia dia 18, quarta-feira próxima, os nomes que fizeram até hoje a história de um século do Hospital Varela Santiago, desde seu criador e patrono até os dias de hoje.

QUEM - São justas as homenagens póstumas a Aluizio Alves e Silvino Lamartine, como a Dra. Maria Zélia Fernandes, Candido Varela Neto, Maria Iolanda e Paulo Xavier, seu diretor atual e timoneiro firme.

MAS - Falta um nome que teve todos os gestos na defesa do Varela Santiago: doutora Joaquina Fernandes. Sempre na retaguarda, de tão discreta, essa sertaneja tem sido defensora com a sua grande coragem.

BAZAR - Neste domingo, das 9 às 17h, tem Bazar de Ponta Negra no Espaço Bio Center. Com as oficinas de flores de pano e mosaico, além do show do percussionista Edmilsom Cardoso, da sinfônica do RN.

BRASAS - Deu em O Antagonista: o Papa Francisco preferiu não receber o presidente Michel Temer. A Igreja é sábia. Não acende o seu turbilho com a mesma servidão dos deputados que incensam o presidente.

NOBRE - Não pensem que a tapioca não merece sua glória só porque é feita de goma de mandioca, irmã do beiju indígena, ancestral e rupestre. Agora é livro, de Morena Leite. Edição Cia. Editora Nacional.

FÁLICO - Você já viu a Sabrina Parlatore fotografada por André Schiliró comendo uma banana nas páginas da nova edição VIP, onde está o ranking dos dez melhores restaurantes de S. Paulo? Não? Então veja...

Esportes

Editor: Carlos Magno Araújo E-mail: carlosmagno@novonoticias.com

RIBAMAR, o "Arquivo Vivo"

Pesquisador e ex-jogador, Ribamar Cavalcante reúne mais de 8 mil registros, entre fotografias e textos, em seu arquivo sobre o futebol potiguar

MasterFoca
DE JORNALISMO

O ex-jogador e militar aposentado José Ribamar Cavalcante conta mais de 5 mil fotos e 3 mil recortes de jornais, entre outros documentos, em seu acervo particular que retrata o futebol do RN. Considerado pelos amigos e conhecidos como "arquivo vivo", além de uma memória privilegiada, tem o sorriso largo quando lembra dos tempos nos gramados potiguares. Ex-jogador e aos 71 anos, ele trabalha para resgatar as histórias dos craques do passado e também faz um trabalho social para ajudar ex- atletas e dirigentes de clubes do Estado.

Desde março de 1964, no início da sua carreira no futebol, Ribamar Cavalcante começou a colecionar artigos de jornais, fotos e revistas sobre o esporte. Nesse arquivo estão registrados fatos interessantes como a partida de 18 de setembro de 1977 entre ABC e América quando todos os jogadores, dos dois times, foram expulsos de campo. Na coleção também estão guardadas, com carinho, fotos raras com Pelé e Garrincha. Quando se quer saber o porquê de ele usar seu acervo pessoal para lembrar as histórias do futebol, conta que os jogadores perdem o valor quando param de jogar. "A maioria dos dirigentes são promovidos pelos atletas que estão em atividade. Os jogadores recebem tapinhas nas costas e são chamados para eventos, fotografias etc. Porém, quando encerram a carreira são descartados, esquecidos e abandonados".

Ribamar acrescenta que não ajuda apenas ex-jogadores, mas também ex-diretores de clubes. "Alguns dirigentes largam até a família para se dedicar aos clubes 24 horas por dia e depois não são reconhecidos por ninguém", observa. Além de apresentar aos mais jovens quem são aqueles que um dia brilharam e contribuíram para o sucesso dos clubes, o pesquisador também quer, através de alguns exemplos tristes, mas reais, conscientizar os atletas em atividade de que precisam cuidar do futuro.

Seu trabalho inclui a participação em um programa na TV Metropolitana e outro na TV Gazeta, nos quais esportistas são convidados a compartilhar com o público suas trajetórias. "Busco através desse trabalho também ajudá-los a superar algumas dificuldades. Existe uma grande quantidade de ex-jogadores que são portadores da hepatite C, causada pelo compartilhamento de seringas nos tempos do futebol. Antigamente não existia seringa descartável e os jogadores faziam exames de sangue regularmente na concentração", explica Ribamar com tristeza. Ele diz que consegue fazer esse trabalho social através da Associação Garantia dos Atletas Profissionais (Agap), que ajuda financeiramente nos tratamentos de saúde.

Com apenas 18 anos, Ribamar Cavalcante, nascido em Macau, chegou a Natal para iniciar sua carreira de jogador profissional no extinto Globo Esporte Clube (que não tem nenhuma ligação com o atual Globo Futebol Clube de Ceará Mirim). Conta que foi amigo de Marinho Chagas, o melhor lateral esquerdo da Copa do Mundo de 1974, e do ídolo do ABC Alberri, que em 1972 conquistou a Bola de Prata da revista Placar na primeira participação de uma equipe do RN no Campeonato Brasileiro.

Em 1970, o então diretor do ABC, José Prudêncio Sobrinho observou o bom futebol apresentado por José Ribamar, na cidade de João Câmara, e o convidou para o clube alvinegro. No ano seguinte, porém, para surpresa de todos, ele resolveu fazer o concurso da Aeronáutica. "Deixa de ser besta homem. Toda vida você jogou em times pequenos e quando finalmente chega a uma equipe grande, vai abandonar essa oportunidade para servir na Aeronáutica?", conta ele, dando gargalhadas, sobre a reação, na época, dos seus colegas de clube. Ribamar explica que não foi fácil, porque embora concordasse com os companheiros de time, precisava pensar no futuro, e sabia que o futebol infelizmente não traria financeiramente a garantia de vida tranquila que ele buscava para sua família.



FOTOS: CEDIDAS

// Entre a carreira no futebol e a vida militar, Ribamar optou pela segunda, mas nunca deixou o esporte

Master Foca

Materia do desafio 'Perfil' do Projeto Master Foca edição 2017, iniciativa do NOVO em parceria com a UnP com o objetivo de oferecer aos estudantes do 6º período do curso de Jornalismo a oportunidade de aprenderem, na prática, a produzir conteúdo para várias plataformas



// Ao lado do craque Alberri, no tempo de jogador



Grupo 3

Maria Socorro Aragão, Thales Florêncio, José Carlos Borges Neto e Tânia Diniz

Respeito por todos, mas um clube só no coração

Depois de ingressar na Aeronáutica, Ribamar continuou jogando em times menores em que não precisava cumprir horário integral. Foi em 1976, no Riachuelo Atlético Clube, que encerrou sua carreira com 30 anos de idade, embora, segundo ele, ainda tivesse condições físicas de jogar por mais tempo. "Sempre procurei zelar pelo meu estado físico, nunca bebi, nem fumei e era considerado um atleta exemplar. Porém, garantir meu futuro foi o que realmente me levou a encerrar a carreira", afirma.

Apaixonado por futebol, Ribamar continuou atuando na área. Foi supervisor das categorias de base da seleção do Rio Grande do Norte, júnior e juvenil, por cinco temporadas seguidas. Depois exerceu a mesma função na categoria profissional do ABC e do América.

Em 1986 recebeu convite para administrar o extinto estádio Castelão depois chamado Machadão, que cedeu lugar para a Arena das Dunas, construída para a Copa do Mundo de 2014. Administrou a Pousada do Atleta (antigo Centro de Treinamento do América Futebol Clube), a Vila Olímpica do ABC e por fim o Kartódromo, passando do futebol para o automobilismo, onde ficou por pouco tempo. "Esses lugares foram de extrema importância para o esporte nordestino e sua história. Sinto tristeza por terem sido demolidos e consequentemente apagados da memória de alguns", lamenta Ribamar.

O pesquisador faz questão de dizer que todos sabem que ele é americano de coração, mas o amor pelo time não o impediu de trabalhar e fazer amizades no ABC, Alecrim e outros clubes. Casado com dona Solange, pai de Jeferson e avô de Pedro, Ribamar vive feliz e se diz realizado por sua história no futebol e sua missão de resgatar importantes personalidades do esporte potiguar.



Renato Arses
Blue Caps

HAZBUN
CONSTRUTORA
APRESENTA



03.NOV
SEXTA-FEIRA - 21H



Fator ABC

Restando apenas dez jogos da série B, e lanterna isolado da competição, alvinegro tem mais de 99% de chances de queda

Norton Rafael
Do NOVO

Restam dez jogos ao ABC na atual edição da Série B do Campeonato Brasileiro. Lanterna isolado da competição e virtualmente rebaixado para a Terceira Divisão, o clube potiguar terá participação decisiva nos rumos da Segundona nesta reta final do torneio.

Com mais de 99% de probabilidade de queda, o time comandado por Itamar Schülle tem pela frente equipes que lutam contra o rebaixamento e também times que estão disputando o acesso para a elite do futebol nacional. Ou seja, mesmo fazendo uma campanha abaixo de todas as expectativas, o ABC pode encerrar o ano com um mínimo de protagonismo - ajudando ou prejudicando rivais.

A série de jogos decisivos começa neste sábado (14), quando o alvinegro recebe o Boa Esporte, às 16h30, na Arena das Dunas. O time de Varginha, interior de Minas Gerais, ocupa uma zona intermediária da tabela, mas ainda corre risco de rebaixamento. Na 11ª com 37 pontos, o Boa tem apenas cinco pontos de margem frente ao Figueirense, primeira equipe na zona da degola.

O jogo deste sábado, porém, representa muito para os interesses abecedistas. Caso os potiguares não consigam três pontos diante dos mineiros, as chances de escapar do rebaixamento se tornarão ainda mais escassas. Isso porque o ABC ficará no limite no que se refere a buscar o teto mínimo previsto para se livrar da queda. Considerando os atuais 18 pontos, o alvinegro precisaria vencer todos os seus últimos nove confrontos para atingir os cobiçados 45 pontos e - na teoria - não cair.

Nas duas rodadas seguintes, o ABC tem dois compromissos importantíssimos para a definição dos clubes que integrarão o Z4 da Série B. Na terça-feira, o alvinegro será adversário do Guarani no estádio Brinco de Ouro, em Campinas (SP). O Bugre, que chegou a liderar a Segundona no primeiro turno, inicia a 28ª rodada na 15ª posição e pode entrar na zona de rebaixamento já neste fim de semana, o que daria contornos de dramaticidade ao duelo da semana que vem.

Três dias depois do embate em São Paulo, o ABC encara o vice-lanterna Náutico no estádio Lacerdão, em Caruaru. O jogo, que coloca frente a frente os dois times de pior campanha na Série B, pode acabar sentenciando o rebaixamento de ambas as equipes. É possível que a partida registre um dos piores públicos da temporada, em função do momento negativo dos times.

Com uma semana de descanso, o ABC volta a campo pela Segundona no dia 28,



// Itamar Schülle, técnico, chega ao 7º jogo no ABC pressionado pela primeira vitória à frente da equipe

quando recebe o Londrina no estádio Frasqueirão. Os paranaenses ocupam atualmente a 10ª posição, com 37 pontos, e podem chegar para o embate em Natal precisando vencer para se livrar qualquer risco de rebaixamento. Este é o jogo com menos contornos de dramaticidade, uma vez que o ABC corre o risco de já estar rebaixado e o Londrina precisando de poucos pontos para evitar matematicamente a queda.

O cenário será completamente diferente contra o Luverdense, na rodada 33. O ABC recebe o time do Centro-Oeste, no estádio Frasqueirão, numa sexta-feira (3 de novembro). Atualmente, o Luverdense é o primeiro clube fora da zona de rebaixamento, com 34 pontos. Caso não consiga somar pontos nas ro-

dadas anteriores, o clube deve jogar a vida em Natal.

Na terça-feira seguinte, o ABC pode fazer parte da festa do América-MG, em Belo Horizonte. Os mineiros iniciam a 28ª rodada na vice-liderança da Série B, com 51 pontos, e contam as rodadas para comemorar o retorno à Primeira Divisão. O acesso pode ser conquistado na 34ª rodada, quando o Coelho recebe os potiguares na Arena Independência, às 19h15. Por outro lado, caso o América tropece nas próximas rodadas, é possível que chegue para o embate contra o ABC precisando desesperadamente vencer. Se isso acontecer, o enredo da partida pode ganhar contornos dramáticos.

Os dois desafios posteriores do ABC não devem ser dos mais importantes para os ru-

mos da Série B. O alvinegro encara na 35ª rodada o Criciúma, em Natal, e, na rodada 36, mede forças com o Brasil de Pelotas, no Rio Grande do Sul. Tanto Criciúma quanto Brasil devem chegar para as partidas já livres do rebaixamento e sem maiores ambições no campeonato.

A calma, porém, ganha contornos de dramaticidade nas duas últimas rodadas da Série B. Pela frente, o ABC terá Oeste (5ª colocado), em casa, e Ceará (4º colocado), em Fortaleza. Os jogos devem definir se os clubes continuarão ou não na Segunda Divisão em 2018. Dessa forma, o alvinegro poderá atrapalhar os seus rivais na luta de subir de divisão, o que certamente será um incentivo a mais para os jogadores abecedistas, que a esta altura já estarão pouco interessados na Segundona.

Torcida promete protesto neste sábado

Já se passaram dez rodadas desde a última vitória do ABC pela Série B do Brasileiro. A última vez que o clube potiguar conquistou três pontos aconteceu na longínqua 17ª rodada, quando o alvinegro venceu o Brasil de Pelotas por 1 a 0, no estádio Frasqueirão.

A sequência negativa - atrelada ao futebol pouco inspirado da equipe em campo - custou a paciência do torcedor.

Diante da má fase, as principais torcidas organizadas do ABC decidiram "abandonar" o clube no jogo contra o Boa Esporte, que acontece neste

sábado, às 16h30. Os grupos prometem não comparecer à Arena das Dunas, local da partida, em forma de protesto pelo desempenho frustrante do time na Segunda Divisão.

Além disso, os torcedores pretendem estender uma faixa preta nas arquibancadas va-

zias. A ideia é passar uma mensagem de luto para quem for ao estádio e, principalmente, para quem estiver acompanhando a partida pela televisão. Durante a semana, a diretoria do ABC lamentou a postura dos torcedores, mas disse que não irá se contrapor aos protestos.

PREFEITURA MUNICIPAL DE TIBAU DO SUL

PROCESSO LICITATÓRIO 097/2017 - PREGÃO PRESENCIAL 013/2017 - SRP

O Município de Tibau do Sul/RN, por intermédio da Prefeitura Municipal de Tibau do Sul, representado pelo seu Pregoeiro Oficial, nomeado pela Portaria 010/2017, torna público para conhecimento dos interessados que no dia 26 de Outubro de 2017, às 09:00hs, fará realizar licitação na modalidade PREGÃO PRESENCIAL, para REGISTRO DE PREÇOS, do tipo MENOR PREÇO POR LOTE, para futura AQUISIÇÃO DE MEDICAMENTOS, MATERIAL E INSUMOS DE USO MÉDICO-HOSPITALAR, visando atender às necessidades das Unidades de Saúde do Município de Tibau do Sul/RN. O edital e seus anexos poderão ser adquiridos da sede da Prefeitura Municipal de Tibau do Sul, na sala da CPL, que está situada na Rua Dr. Hélio Galvão, 122 - Centro - Tibau do Sul/RN. Demais informações podem ser solicitadas através do telefone (84) 3246-4441 ou pelo e-mail da CPL: cpplitibaudosul@gmail.com.

Tibau do Sul/RN, 11 de Outubro de 2017
Mavinier Emanuel Araújo de Medeiros - Pregoeiro Oficial

PREFEITURA MUNICIPAL DE CEARÁ-MIRIM

AVISO DE LICITAÇÃO PREGÃO PRESENCIAL COM REGISTRO DE PREÇO Nº 048/2017

A Pregoeira do Município de Ceará-Mirim/RN torna público que realizará a licitação - Pregão Presencial com Registro de Preço nº 048/2017, no dia 27 de outubro de 2017 às 08:00 (oito horas), objetivando a AQUISIÇÃO DE FORMA PARCELADA, DE MATERIAL DE CONSTRUÇÃO E ACESSÓRIOS. O edital, na íntegra, se encontra a disposição na sala da Comissão Permanente de Licitações deste Município, situada a Rua Heráclito Vilar - 697 - 1º Andar - Centro - Ceará-Mirim/RN, no horário de 08:00 (oito horas) às 12:00 (doze horas), ou poderá ser adquirido através do e-mail cpl.cearamirim@gmail.com. Maiores informações através do telefone (84) 3274-3667.

Ceará-Mirim/RN, em 13 de outubro de 2017
Macleide Silva dos Santos Cruz
Pregoeira

EDITAL DE INTIMAÇÃO

Dione Ana Macedo de Almeida, Oficiala/Titular da 2ª CRI da Comarca de Natal/RN (nomeação pelo Ato do Governo do Estado do RN de 22.09.86, fundamentado no proc. nº 1023/86-SEI) situada à Av. Rio Branco, 760, Centro, na cidade de Natal/RN (CEP 59025-003) anexo ao 6º Ofício de Notas, em virtude da Intimação inicial não ter atingido os objetivos e atendendo ao determinado em Lei (§ 4º do art. 26 da Lei nº 9.514/1997) vem por meio deste convocar a Sra. Maria Cristina Monteiro de Castro Heredia e s/m Sidney Marcel Lara Ferreira, Fiduciários do apartamento nº 801 do Condomínio Residencial "Corais de Lagoa Nova" da Rua dos Potiguares, 365, esquina com a Av. Nascimento de Castro, no bairro de Lagoa Nova, zona urbana/sul desta capital (CEP 59063-450), para que dentro do prazo máximo de **15 (quinze) dias**, contados da data da última publicação deste Edital, efetuem os devidos pagamentos das prestações vencidas e as que se vencerem até aquela data, juros convencionais, penalidades e demais encargos contratuais decorrentes da aquisição com alienação fiduciária, através do Contrato Particular de Compra e Venda de Financiamento Imobiliário, de Alienação Fiduciária em Garantia, Emissão de Cédula de Crédito Imobiliário e Outros Pactos, com força de escritura pública pela legislação do SFI (art. 38 da Lei nº 9.514/97) de 01.09.2014, nos termos dos atos registrares lançados nesta 2ª CRI, na matrícula nº 60.950, firmado à época com a empresa CAPUCHE Natal 9 Empreendimentos Imobiliários Ltda., que posteriormente cedeu os direitos creditórios decorrentes da alienação a CHB - Companhia Hipotecária Brasileira e esta a ELAM Gestora de Negócios Ltda EPP, **Alertando** que, a não quitação do débito decorrente das prestações em atraso até a data estipulada, acarretará a transferência (perda do imóvel pela consolidação) da propriedade (imóvel) à empresa ELAM Gestora de Negócios Ltda EPP (atual Agente Fiduciário).

Natal/RN, 06 de outubro de 2017

Dione Ana Macedo de Almeida

DIONE ANA MACEDO DE ALMEIDA

Oficiala da 2ª CRI - Natal/RN

SOLICITAÇÃO DE COMPARECIMENTO

Sra. **NATALIA PRYSILA FERREIRA DE LIMA**

A Bela Pamamirim Investimentos Imobiliários Ltda., com sede na Rua Raimundo Chaves, 2182, Sala 401, Bairro Candelária, Natal/RN, CEP. 59064-390 solicita seu comparecimento no endereço da Aliança Imobiliária para tratar do financiamento bancário da unidade 104 Bl 12 no empreendimento Residencial Bela Pamamirim, conforme convocação feita anteriormente através de correspondência e diversas tentativas de contato por meio telefônico. Desde já informamos que o não comparecimento no prazo de 48 horas será entendido como desistência, implicando em rescisão contratual.

SOLICITAÇÃO DE COMPARECIMENTO

Sra. **FRANCISCA ADRIANA DA SILVA LIMA**

A Bela Pamamirim Investimentos Imobiliários Ltda., com sede na Rua Raimundo Chaves, 2182, Sala 401, Bairro Candelária, Natal/RN, CEP. 59064-390 solicita seu comparecimento no endereço da Aliança Imobiliária para tratar do financiamento bancário da unidade 108 Bl 12 no empreendimento Residencial Bela Pamamirim, conforme convocação feita anteriormente através de correspondência e diversas tentativas de contato por meio telefônico. Desde já informamos que o não comparecimento no prazo de 48 horas será entendido como desistência, implicando em rescisão contratual.

SOLICITAÇÃO DE COMPARECIMENTO

Sr. **LUIZ CARLOS RODRIGUES**

A Bela Pamamirim Investimentos Imobiliários Ltda., com sede na Rua Raimundo Chaves, 2182, Sala 401, Bairro Candelária, Natal/RN, CEP. 59064-390 solicita seu comparecimento no endereço da Aliança Imobiliária para tratar do financiamento bancário da unidade 205 Bl 12 no empreendimento Residencial Bela Pamamirim, conforme convocação feita anteriormente através de correspondência e diversas tentativas de contato por meio telefônico. Desde já informamos que o não comparecimento no prazo de 48 horas será entendido como desistência, implicando em rescisão contratual.

SOLICITAÇÃO DE COMPARECIMENTO

Sr. **MARCIO HENRIQUE DE SOUZA GALVÃO**

A Bela Pamamirim Investimentos Imobiliários Ltda., com sede na Rua Raimundo Chaves, 2182, Sala 401, Bairro Candelária, Natal/RN, CEP. 59064-390 solicita seu comparecimento no endereço da Aliança Imobiliária para tratar do financiamento bancário da unidade 208 Bl 12 no empreendimento Residencial Bela Pamamirim, conforme convocação feita anteriormente através de correspondência e diversas tentativas de contato por meio telefônico. Desde já informamos que o não comparecimento no prazo de 48 horas será entendido como desistência, implicando em rescisão contratual.

SOLICITAÇÃO DE COMPARECIMENTO

Sr. **FABIANO PEREIRA DA COSTA**

A Bela Pamamirim Investimentos Imobiliários Ltda., com sede na Rua Raimundo Chaves, 2182, Sala 401, Bairro Candelária, Natal/RN, CEP. 59064-390 solicita seu comparecimento no endereço da Aliança Imobiliária para tratar do financiamento bancário da unidade 303 Bl 12 no empreendimento Residencial Bela Pamamirim, conforme convocação feita anteriormente através de correspondência e diversas tentativas de contato por meio telefônico. Desde já informamos que o não comparecimento no prazo de 48 horas será entendido como desistência, implicando em rescisão contratual.

SOLICITAÇÃO DE COMPARECIMENTO

Sr. **ROBERTO AGOSTINHO DO NASCIMENTO**

A Bela Pamamirim Investimentos Imobiliários Ltda., com sede na Rua Raimundo Chaves, 2182, Sala 401, Bairro Candelária, Natal/RN, CEP. 59064-390 solicita seu comparecimento no endereço da Aliança Imobiliária para tratar do financiamento bancário da unidade 404 Bl 12 no empreendimento Residencial Bela Pamamirim, conforme convocação feita anteriormente através de correspondência e diversas tentativas de contato por meio telefônico. Desde já informamos que o não comparecimento no prazo de 48 horas será entendido como desistência, implicando em rescisão contratual.

SOLICITAÇÃO DE COMPARECIMENTO

Sr. **DANIEL AMERICO DE CARVALHO**

A Bela Pamamirim Investimentos Imobiliários Ltda., com sede na Rua Raimundo Chaves, 2182, Sala 401, Bairro Candelária, Natal/RN, CEP. 59064-390 solicita seu comparecimento no endereço da Aliança Imobiliária para tratar do financiamento bancário da unidade 405 Bl 12 no empreendimento Residencial Bela Pamamirim, conforme convocação feita anteriormente através de correspondência e diversas tentativas de contato por meio telefônico. Desde já informamos que o não comparecimento no prazo de 48 horas será entendido como desistência, implicando em rescisão contratual.

SOLICITAÇÃO DE COMPARECIMENTO

Sr. **JOAO EVANGELISTA DA SILVA**

A Bela Pamamirim Investimentos Imobiliários Ltda., com sede na Rua Raimundo Chaves, 2182, Sala 401, Bairro Candelária, Natal/RN, CEP. 59064-390 solicita seu comparecimento no endereço da Aliança Imobiliária para tratar do financiamento bancário da unidade 406 Bl 12 no empreendimento Residencial Bela Pamamirim, conforme convocação feita anteriormente através de correspondência e diversas tentativas de contato por meio telefônico. Desde já informamos que o não comparecimento no prazo de 48 horas será entendido como desistência, implicando em rescisão contratual.

SOLICITAÇÃO DE COMPARECIMENTO

Sra. **FLAVIA MARIA FERNANDES**

A Bela Pamamirim Investimentos Imobiliários Ltda., com sede na Rua Raimundo Chaves, 2182, Sala 401, Bairro Candelária, Natal/RN, CEP. 59064-390 solicita seu comparecimento no endereço da Aliança Imobiliária para tratar do financiamento bancário da unidade 408 Bl 12 no empreendimento Residencial Bela Pamamirim, conforme convocação feita anteriormente através de correspondência e diversas tentativas de contato por meio telefônico. Desde já informamos que o não comparecimento no prazo de 48 horas será entendido como desistência, implicando em rescisão contratual.

SOLICITAÇÃO DE COMPARECIMENTO

Sr. **FRANCISCO NETO DA SILVA**

A Bela Pamamirim Investimentos Imobiliários Ltda., com sede na Rua Raimundo Chaves, 2182, Sala 401, Bairro Candelária, Natal/RN, CEP. 59064-390 solicita seu comparecimento no endereço da Aliança Imobiliária para tratar do financiamento bancário da unidade 208 Bl 10 no empreendimento Residencial Bela Pamamirim, conforme convocação feita anteriormente através de correspondência e diversas tentativas de contato por meio telefônico. Desde já informamos que o não comparecimento no prazo de 48 horas será entendido como desistência, implicando em rescisão contratual.

Poder

Editor: Sílvio Andrade E-mail: silvioandrade@novonoticias.com

Reforma permite eleição de 'nanico' com muitos votos

Apesar de ter criado regras duras para barrar a existência de partidos de baixo desempenho, a reforma política permite em casos excepcionalíssimos, a eleição de candidatos dessas legendas

Ranier Bragon
Da Folhapress

Apesar de ter criado regras duras para barrar a existência de partidos de baixo desempenho nas urnas, a reforma política recém-aprovada pelo Congresso também trouxe uma alteração que permite, em casos excepcionalíssimos, a eleição de candidatos dessas legendas que tenham obtido votação muito expressiva.

Em linhas gerais, deputados e senadores aprovaram duas medidas antinânicos:

1) A exigência, a partir de 2018, de uma votação nacional mínima de 1,5% na eleição para a Câmara dos Deputados (piso que chegará a 3% em 2030) para que as siglas tenham acesso a verbas do fundo partidário e a tempo de propaganda em TVs e rádios.

2) A proibição, a partir das eleições de 2020, de coligações, mecanismo utilizado pelas pequenas e médias siglas para aumentar suas chances de eleger representantes para o Legislativo.

Nesta segunda criou-se um "refresco" para os candidatos supervotados das legendas nanicas. A mudança foi noticiada pelo jornal "Valor Econômico".



// Pelas regras atuais, somente os partidos que atingem o chamado quociente eleitoral elegem representantes para as casas legislativas

Funciona assim: pelas atuais regras, somente os partidos que atingem o chamado quociente eleitoral elegem representantes para as Câmaras municipais, Assembleias Legislativas e Câmara dos Deputados.

O quociente é calculado pela divisão do total dos votos válidos pelo número de cadeiras disponíveis.

São Paulo, por exemplo, elege 70 deputados federais. Em 2014 houve 21,3 milhões de votos válidos para a Câmara

dos Deputados.

Dessa forma, dividindo-se esse total por 70, chegou-se na ocasião a um quociente eleitoral de 303,8 mil votos.

Ou seja, somente os partidos e as coligações que obtiveram pelo menos 303,8 mil

votos conseguiram eleger deputados federais.

Pela regra aprovada agora pelo Congresso, os partidos ou as coligações (elas ainda serão permitidas em 2018) que não atingirem o quociente eleitoral também poderão

disputar as chamadas "sobras" - as vagas não preenchidas na primeira divisão matemática.

De toda forma, a eleição de um candidato de partido nanico só ocorrerá em casos excepcionalíssimos, quando o político dessa sigla tiver obtido uma votação bastante expressiva.

SOBRAS

Tome-se novamente o exemplo de São Paulo, em 2014. Na primeira divisão, 62 das 70 vagas foram preenchidas, restando oito "sobras".

Caso a regra aprovada agora pelo Congresso estivesse em vigor naquela época, não haveria nenhuma modificação na divisão dessas oito cadeiras. Ou seja, os eleitos seriam os mesmos.

Uma alteração ocorreria na eleição de 2010, no Rio Grande do Sul.

Na ocasião, Luciana Genro (PSOL) foi a nona mais votada no Estado, com 129,5 mil votos, mas acabou não sendo eleita deputada federal porque o partido não atingiu o quociente eleitoral.

Caso a regra atual já estivesse valendo, o PSOL poderia entrar na disputa das 5 "sobras" (o Estado elege 31 deputados federais) e Luciana ficaria com a última dessas vagas.

O que muda nas eleições de 2018 com a Reforma Política

A criação de um fundo eleitoral e o estabelecimento de um teto de gastos para as campanhas eleitorais de 2018 estão entre as mudanças provocadas pela Reforma Política, sancionada no dia 6 de outubro pelo presidente Michel Temer.

Depois de mais de nove meses de discussões no Plenário, em comissões especiais e entre os parlamentares e os partidos, a Câmara aprovou uma proposta de emenda à Constituição (PEC 282/16) e dois projetos de lei (8612/17 e 8703/17) que alteram as regras eleitorais a partir de 2018. Entre as regras sancionadas pelo presidente, estão a criação de um fundo eleitoral e o estabelecimento de um teto de gastos para campanhas.

A Reforma estabeleceu a criação de um fundo com recursos públicos para financiar campanhas para compensar o fim das doações de empresas, proibida pelo Supremo Tribunal Federal, a adoção de uma cláusula de desempenho para os partidos, o fim de coligações partidárias a partir de 2020 e a determinação de um teto de gastos para candidaturas.

O presidente da República, Michel Temer, sancionou parcialmente, no dia 6 de outubro, duas propostas que tratam da reforma política e promovem alterações ao processo eleitoral. Com a publicação no Diário Oficial da União, as mudanças passam

Uma das novidades da reforma política é quanto à propaganda eleitoral no rádio e na TV, que será mais curta no segundo turno

a valer já para as eleições de 2018.

A emenda que provocou polêmica levantava a possibilidade de censura na internet e foi rejeitada pelo presidente da República, perante uma série de advertências feitas por entidades. A Associação Brasileira de Emissoras de Rádio e Televisão (Abert), a Associação Nacional de Editores de Revistas (Aner) e a Associação Nacional de Jornais (ANJ), que consideraram a emenda do deputado Áureo, líder do Solidariedade na Câmara, como censura.

No projeto de lei 8.612/17, da Câmara dos Deputados, estava prevista a possibilidade

de provedores de internet retirarem do ar em até 24 horas, sem decisão judicial, postagens críticas a políticos.

O presidente vetou um trecho da reforma que previa a distribuição da verba para o fundo público para campanhas. Pela justificativa, a rejeição ao artigo, que estava no Projeto de Lei 8.703, de 2017, do Senado, tem como objetivo evitar a distorção dos "objetivos maiores do Fundo, preservando-se a proporcionalidade dentro os partidos".

VALIDADE

De acordo com o artigo 16 da Constituição Federal, uma lei que alterar o processo eleitoral precisa ser sancionada com pelo menos um ano de antecedência para valer nas próximas eleições. Como as propostas foram aprovadas nesta semana pelo Congresso Nacional, hoje era o último dia para o presidente da República se manifestar e as mudanças entrarem em vigor para 2018.

Uma das novidades é quanto à propaganda eleitoral no rádio e na TV, que será mais curta no segundo turno: começará na sexta-feira seguinte ao resultado do primeiro turno e será transmitida em dois blocos de dez minutos. Com a proibição de doações de empresas para campanhas, o projeto, agora lei, permite a realização de financiamentos coletivos para arrecadação de fundos.

DINHEIRO PÚBLICO

O financiamento das eleições no próximo ano foi um dos pontos centrais de todo o debate feito até agora, já que o Supremo Tribunal Federal descartou

a possibilidade de doações empresariais, restando aos partidos a arrecadação junto a pessoas físicas e os recursos do Fundo Partidário.

Câmara e Senado decidiram criar um fundo de financiamento público de campanhas composto por parte das emendas de bancada e com a isenção de impostos concedida às

emissoras de rádio e TV pela propaganda partidária, que foi extinta - já a propaganda eleitoral, para apresentação dos candidatos às vésperas das eleições, continua existindo. O valor estimado para o fundo em 2018 é de R\$ 1,7 bilhão.

Além do financiamento público, outro projeto aprovado pela Câmara e pelo Senado estabeleceu regras para a distribuição desses recursos, diminuiu o teto de gastos das campanhas, criou limites para as doações de pessoas físicas, permitiu

a arrecadação via financiamento coletivo (crowdfunding) e mudou normas da propaganda eleitoral.

Cláusula de desempenho Já está em vigor também a cláusula de desempenho, que exige votação nacional mínima para que os partidos tenham direito aos recursos do Fundo Partidário e ao tempo de propaganda eleitoral no rádio e na TV. A proibição das coligações nas eleições proporcionais (deputado e vereador) só valerá a partir de 2020.

AS NOVAS REGRAS ELEITORAIS

FINANCIAMENTO PÚBLICO

Criado o Fundo Especial de Financiamento de Campanha (FEFC), para custear campanhas com dinheiro público O FEFC será composto por 30% das emendas de bancadas de deputados e senadores e pela renúncia fiscal economizada com fim da propaganda partidária em rádio e TV R\$ 1,7 bilhão é o valor estimado para o FEFC em 2018 O dinheiro não utilizado será devolvido aos cofres públicos

DIVISÃO DOS RECURSOS PÚBLICOS

15% para os partidos na proporção das bancadas no Senado

2% para todos os partidos
48% para os partidos na proporção das bancadas na Câmara
35% para os partidos com deputados federais eleitos, na proporção dos votos recebidos

FINANCIAMENTO PRIVADO

Pessoas físicas: doações limitadas a 10% do rendimento bruto. Quem ocupa cargo público comissionado ou temporário só poderá doar se filiado a partido
Crowdfunding: candidatos poderão arrecadar recursos com ferramentas de financiamento coletivo, desde que cumpridos requisitos como identificação das doações e transparência, entre outros

TETO DE GASTOS EM 2018

Presidente da República R\$ 70 milhões

Deputado federal R\$ 2,5 milhões

Deputado estadual R\$ 1 milhão

Governador* entre R\$ 2,8 milhões e R\$ 21 milhões, de acordo com o total de eleitores no estado

Senador Entre R\$ 2,5 milhões e R\$ 5,6 milhões

*No 2º turno, o teto é a metade do limite do primeiro turno para o cargo



Daniela Freire

daniela@novonoticias.com



Jornalista Paulo Araujo e Mano Filho, organizador do Digital Experience Day, que ocorre dias 25 e 26 de novembro

Retorno

O deputado estadual Hermano Moraes está com ibope alto entre a classe ruralista do Estado. Muito por causa do projeto de sua autoria que deu origem à Lei Nivardo de Mello, de regulamentação da produção e comercialização dos queijos artesanais no RN. O resultado é que ele vem recebendo diversas distinções das entidades ligadas ao campo. Uma delas será neste sábado (14), quando Hermano vai receber do Núcleo do Leite (Nuleite), na Festa do Boi, uma comenda por seu empenho em favor do segmento.

Reconhecido

Uma outra ação tem elevado o cartaz do deputado entre os agropecuaristas: a revitalização da cajucultura. Hermano propôs a criação da Câmara Técnica da Cajucultura, fórum permanente que envolve instituições públicas e civis para apreciação e discussão dos pleitos do setor. A iniciativa já levou Hermano a receber no último fim de semana o título de cidadão de Severiano Melo. Uma antiga reivindicação, a Câmara Técnica foi instalada nesta semana, também durante a Festa do Boi.

Bom apelido

Por conta da sua proposta para a criação da Câmara Técnica, Hermano vem sendo chamado pelos produtores de "deputado Zé do Caju".



Os casais Enilson Medeiros e Simone Silva e Estácio Guimarães e Maria Avelino nos dez anos do Real Botequim

GIRO PELO TWITTER...

...do Estadão:

"Senado articula votação secreta em caso de Aécio";

...do publicitário Ricardo Rosado:

"Não se dirá mais no RN 'ô inferno pra ter cão!' Agora é 'ô Estado pra ter santo!";

...da BBC Brasil:

Bolsonaro mostrou não estar pronto para debate democrático", diz organizador de palestra cancelada em Washington".

AO CONTRÁRIO.

Sobre a decisão do STF de estender ao Congresso Nacional, na quarta-feira (11), o aval para o afastamento de deputados e senadores de seus mandatos:

Portal UOL:

"Decisão do STF deixa Legislativo 'livre para fazer sua ditadura", diz professor de ética."

Revista Exame:

"Políticos têm 'suprema proteção", diz Deltan sobre decisão do STF"

Quanto vale

"A Prefeitura de Natal, através da Secretaria Municipal de Serviços Urbanos (Semsur), gastou quase R\$ 18 milhões em decoração natalina no período de 2013 a 2016. Na média anual, os contratos ultrapassaram os R\$ 4 milhões". A informação foi divulgada pelo deputado Fernando Mineiro.

Love it!

Um dos lugares mais charmosos e bem frequentados da praia de Ponta Negra, o Old Five, comandado pela empresária e gastronoma Ísis Melo, está em plena reforma e promete uma transformação daquelas, pelas mãos do talentoso e criativo Chrystian de Saboya e a sua Casa de Ideias. A abertura do 'novo' Old Five está prevista para o próximo dia 21, com apresentação acústica da banda Rastafeeling.



Parte da comitiva brasileira que viajou para acompanhar a canonização dos mártires foi recebida ontem pelo embaixador brasileiro na Itália, Antônio Patriota. Na foto, deputado Beto Rosado, advogada-Geral da União, Grace Mendonça, a deputada italiana Renata Bueno, deputado Carlos Melles, embaixador Antônio Patriota, deputado Felipe Maia e deputado Evandro Roman



Jornalista Ulysses Freire e sua equipe Mosaïque Comunicação com Kleber Carvalho, presidente do Pittsburg, no lançamento do primeiro Rodizio de Sanduíches de Natal



A Padaria Mercatto, comandada pelo empresário Adelino Marinho, segue seu processo de expansão e está com as obras da nova loja em ritmo acelerado, na praça de alimentação do primeiro piso do Natal Shopping. Com investimento de mais de R\$ 2 milhões, o novo empreendimento conta com 250 metros quadrados de área e deve abrir as portas até dezembro deste ano

Flashes do Seridó

por Carlos Magno
cmdantas@novonoticias.com



NAITÁLIA - Empresários Eider Medeiros e Jaqueline, casal que brilha nos grandes eventos sociais, curtindo os muitos encantos de Veneza



CHEIA DE POSE - Advogada seridoense Salette Penna Lima, mostrando todo seu estilo em recente encontro feminino

Em Roma

O Bispo Diocesano de Caicó, Dom Antonio Carlos Cruz está em Roma, onde assiste amanhã, a celebração de canonização dos Mártires de Cunhaú e Uruaçu, presidida pelo Papa Francisco. Integram a comitiva os padres Ivanoff da Costa, Alcivan Gomes, Manuel Pedro Neto e Rodrigo Jovita.

Mulheres Bonitas

A cabeleireira caicoense Vanuzia Melo é uma das estrelas da Exposição "Mulheres Bonitas", que retrata 23 mulheres acometidas pelo câncer de mama. Aliás, a musa de Chiquinho Melo, está super feliz com o sucesso da expô que aponta segunda-feira, no Shopping Via Direta.



NIVER - Casal de empresários Máximo Medeiros de Araújo e Ana Brandão, casal queridíssimo, clicados em tarde que reuniu muitos nomes conhecidos da sociedade seridoense. Ela festeja idade nova segunda-feira



ETERNOS NAMORADOS - Maria José Medeiros com o marido, o renomado ortodontista e ex-prefeito de São Vicente, Francisco Bezerra Neto, em pose para coluna na nossa Feijoada da Amizade. Ela aniversaria quarta-feira

Em Cruzeta

Na agenda social da festa de Nossa Senhora das Remédios, padroeira de Cruzeta, acontece hoje a Feirinha Cultural animada pelos Pagodes Batuka Moleque e Simplicidade. Na Styllus Churrascaria, rola festa com o cantor Pedrinho Pegação.

Passarela

Diogo Dantas vai parar o Clube Municipal de Acari com o desfile de escolha da Garota e do Garoto Estudantil 2017, dia 27 de outubro. Nomes de destaque na nossa vida social estarão na comissão julgadora.

Luto

A música seridoense está de luto com o falecimento sábado do carnaubense Paulo Lúcio Dantas, um dos maiores violonistas e guitarristas do RN, filho do maestro Felinto Lúcio Dantas. Vamos sentir muita sua falta!

Show

A banda Grafith, que tem um público enorme em nossa região, faz show amanhã, a partir das 14h, no Clube Paradise de Carnaúba dos Dantas, marcando a abertura da festa de Nossa Senhora das Vitórias.

Florânia

O colunista social Josimar Tavares, amigo de muitos anos, já está às voltas com os preparativos finais para a 25ª Noite do Reencontro, no dia 25 de novembro. A ex-prefeita Santa Laurentino, merecidamente, será a grande homenageada deste ano.

Fora de época

O Carnaval fora de época arrastou milhares de foliões em Currais Novos no final de semana, boa parte formada por turistas. O Carnaxelita ganhou animação dos trios elétricos comandados pelos baianos Bell Marques, Chicabana e Ricardo Chaves. Parabéns aos empresários Jean Souza, Júnior Farias e Márcio Costa por resgatar um dos eventos de maior tradição no Seridó.

DATA MARCADA

Pode agendar. Nós já temos a data da nossa XIV Feijoada da Amizade no ano que vem. Será dia 10 de março, no La Mouette Recepções em clima de Copa do Mundo. No palco, para brindarmos 4 anos nas páginas do NOVO, Dodora Cardoso e Los Manos, entre outras atrações.

Teatro

Caicó será sede, entre os dias 12 e 16 de dezembro, do 1º Festival Nacional de Teatro Universitário, reunindo peças teatrais de várias partes do Brasil.



FELICIDADE - Empresário seridoense Mariberto Bezerra Dantas e Celi Regina, prestigiaram casamento que congregou todos, dias desses

CLÍNICA DE OLHOS SANTA BEATRIZ

Visão além do alcance.

santabeatriz.com.br
(84) 3344.7788



Crico Félix

cristianofelix@novonoticias.com

Nota mental

Cortar um excesso por dia até levar apenas o necessário

O peso da nossa mala

Dia desses um amigo apareceu bem satisfeito para mostrar que tina conseguido um PriorityPass para ter acesso a qualquer sala VIP de aeroportos ao redor do mundo. Ele viaja com frequência, mas menos que muitas pessoas que conheço. E, apesar de não me sentir tentado a ter um desses, confesso que gastei uns minutos pensando na comodidade de ser um passageiro dessa estirpe.

Mala é um troço chato pra burro. A gente sofre pra fazer e desfazer e mais ainda para carregar. Como Natal quase não tem voos internacionais – aliás, nesse momento nem a TAP está fazendo a rota para Portugal por causa das obras na pista –, a gente ainda precisa fazer escala em outra cidade antes de uma viagem internacional. É conexão, espera e mala pra carregar. Em um par de horas, sendo otimista, a coluna já está apitando. Pelo menos a mina é assim.

Nesses momentos, uma sala com sofá e alguns mimos não seria uma má ideia, pensei. Mais o exercício nosso de cada dia tem de ir muito além-fronteiras. Mais fácil que ter privilégios é reduzir o peso das malas.

Tomávamos um café na varanda eu e dois amigos. Era em um prédio bacana de Petrópolis, muito bem decorado pelo morador, um arquiteto. Os filhos dele já haviam percebido e meu olhar também sacudi com aquela imagem: uma moradora de rua juntava suas poucas miudezas para mudar de lado da calçada. Fazia isso todas as tarde, me disseram, para escapar do sol.

Num desses raros dias de chuva em Natal, abrigou-se debaixo do toldo de um imóvel comercial e foi de pronto abordada por um funcionário que a enxotaria dali. Cena dessas lastimáveis. Muito incomodado com a situação, propus fazermos algo para ajudar a moça. Isso já faz mais de dez anos. Estávamos nas reuniões iniciais daquela que seria a primeira publicação de moda do RN: "POSE – Anuário da Moda Potiguar". Enveredando por moda, nossa primeira e mais



elementar ideia foi juntarmos algumas roupas para doação.

Na semana seguinte, chegamos à beira da calçada com uma bolsa abarrotada de coisas, todas usáveis, em bom estado de conservação. As peças tinham saído dos nossos armários e essa era condição sine qua non. Havia ali dentro pelo menos duas dúzias de peças.

Ela se aproximou com gentileza no olhar. Mesmo sem saber do que se tratava ao certo, foi logo agradecendo. Ao abrir a bolsa, nenhuma cara de espanto. Ainda estava de cócoras, levantou apenas a vista para falar.

- Fico muito feliz que tenham me percebido. A maioria das pessoas nos ignora. Agradeço muito,

mas gostaria de pedir a compreensão de vocês para eu distribuir esse presente com outras pessoas.

Seguramos o ar por uns instantes. E ela completou:

- Não preciso de mais de três mudas de roupa. Eu visto uma, tenho outra lavando aqui ou ali e uma terceira de emergência. Mais do que isso é só peso que eu preciso carregar. Vocês já devem ter percebido que eu não tenho onde morar, muito menos guardar.

No início dessa semana eu me lembrei desse episódio enquanto dava carona a duas amigas. Uma delas disse que tinha ficado tão impactada que pensaria a noite inte-

ra pensando. A outra confidenciou que já vinha experimentando dietas de roupas. Levava apenas duas calcinhas em cada viagem. Para lugares frios é que a quantidade aumentava um pouco. Enquanto uma secava, a outra era usada e o máximo que acontecia era elas se desgastarem mais rápido, por causa do uso frequente. Outrora essa mesma amiga separava uma peça íntima por dia.

Achei importante compartilhar. Quem sabe chegaremos ao dia em que o consumo vai mudar. Quem trabalha com moda e afins não precisa temer. Ninguém perderá empregos com essa mudança. Nós só saberemos escolher e valorizar mais o que usamos para canalizar economias e energias para outros lugares. Pense nisso!

Depilação que fere

Com cera, lâmina, pinça ou até mesmo a laser, depilação requer cuidados para evitar manchas, inflamações e infecções graves

Karina Matias
Folhapress

Já imaginou perder um dia importante no trabalho por causa de uma depilação que deu errado? Foi o que aconteceu com o jogador de futebol Marco Asensio, do time espanhol Real Madrid. Ele deixou de ser escalado para uma partida, no último dia 13, porque contraiu uma infecção de pele após tirar os pelos da perna. Embora a equipe não tenha divulgado detalhes, acredita-se que, pela gravidade da situação, Asensio teve um abscesso -inflamação mais séria provocada por bactérias e que forma uma bola de pus no local.

Os médicos alertam que, se não for tratado, o problema pode ficar ainda mais grave, atingindo músculos e ossos e levar até à morte. "Se a pessoa perceber que cresceu na pele uma bolinha quente e dolorida, deve procurar um médico, porque pode ser um abscesso. E se tiver febre, significa que ele já pode ter caído na circulação do sangue", orienta o dermatologista Caio Lamunier.

Em geral, o tratamento indicado é uma pequena intervenção cirúrgica para retirar o pus, além de antibiótico. Existem várias causas para o abscesso. A



// Depilação pode provocar micro lesões na pele, o que abre portas a qualquer tipo de infecção

depilação é uma delas porque provoca micro lesões na pele, o que abre portas a qualquer tipo de infecção. Mas ele pode surgir a partir do agravamento de uma foliculite, que são bolinhas vermelhas na pele.

A engenheira Juliana Augusto, 25 anos, não chegou a ter um abscesso, mas enfrentou por diversas vezes desconfortos consequentes de foliculite e pelo encravado após a depilação. "Eu ficava muito incomodada", revela.

Para tentar solucionar o problema, ela aderiu à depilação a laser. "Agora os pelos não

encravam mais." O método é mesmo o mais indicado por dermatologistas, já que, embora não elimine todos os pelos, ainda assim faz com que a quantidade deles diminua. Além disso, reduz a frequência de depilação na área-o que minimiza os traumas na pele. Mas é um procedimento mais caro (a partir de R\$100 a sessão por região) e tem riscos, como queimaduras ou manchas no local.

Segundo o dermatologista Daniel Dziabas, pessoas morenas, negras ou mestiças têm maior tendência a apre-

sentar foliculite e, consequentemente, a desenvolver o abscesso, em razão dos pelos curvados. O médico Claudio Wulkan destaca também que regiões de dobra, como virilha e axila, são as mais propensas a essas inflamações, pois são locais mais quentes e úmidos e que, portanto, favorecem a proliferação de bactérias.

Para evitar infecções, os especialistas recomendam esfoliações semanais na pele e a prévia higienização da área a ser depilada. Também não devem ser usadas ceras reutilizadas nem lâminas cegas

SECRETARIA MUNICIPAL DE OBRAS PÚBLICAS E INFRAESTRUTURA
AVISO DE LICITAÇÃO

A Comissão Permanente de Licitação da Secretaria Municipal de Obras Públicas e Infraestrutura – SEMOV, localizada na Av. Presidente Bandeira, 2280 – Lagoa Seca, nesta Capital, telefone 3232-8121, torna público que está marcando as licitações na modalidade TOMADA DE PREÇOS, cujo objetivo, data e hora seguem abaixo elencados. O edital da referida licitação, encontra-se fixado no Quadro de Aviso da SEMOV, assim como à disposição dos interessados no citado local

PROCESSO	TOMADA DE PREÇOS	OBJETO	DATA	HORA
00000.027530/2017-63	029/2017-SEMOV	CONTRATAÇÃO DE EMPRESA ESPECIALIZADA PARA EXECUÇÃO DOS SERVIÇOS DE LIMPEZA E DESOBSTRUÇÃO MANUAL DE GALÉRIAS PLUVIAIS NA CIDADE DO NATAL/RN	31/10/2017	09:00

Natal, 13 de Outubro de 2017
Raul Araújo Pereira
Presidente da CPL/SEMOV

COOPTAGRAN – COOPERATIVA DE TRANSPORTES DA GRANDE NATAL
CNPJ: 14.808.032/0001-22 NIRE: 24.4.0000566.2

EDITAL DE CONVOCAÇÃO – ASSEMBLEIA GERAL EXTRAORDINÁRIA 10/2017

O Presidente da COOPTAGRAN – Cooperativa de Transportes da Grande Natal, CNPJ: 14.808.032/0001-22, no uso das atribuições conferidas pelo Estatuto Social, convoca os cooperados, que nesta data totalizam 70 (setenta), para se reunirem em Assembleia Geral Extraordinária, que será realizada na sede da cooperativa, situada na Rua São Francisco, nº 924, Golandim, São Gonçalo do Amarante/RN, CEP: 59290-000, na terça - feira, 24 de setembro de 2017, em primeira convocação às 17h30 (dezoito horas e trinta minutos), com a presença de 2/3 (dois terços) dos cooperados, não havendo quórum legal, em segunda convocação às 18h30 (dezoito horas e trinta minutos), no mesmo dia e local, com a presença de metade mais 1 (um) dos cooperados, e persistindo a falta de quórum legal, em terceira e última convocação às 19h30 (dezenove e trinta minutos), no mesmo dia e local, com a presença mínima de 10 (dez) cooperados, a fim de deliberarem sobre a seguinte ORDEM DO DIA:

I – Apresentação de novos cooperados;
II – Outros assuntos.

São Gonçalo do Amarante/RN, 13 de outubro de 2017.
Rubens Marques Bezerra - Presidente

TERCEIRO OFÍCIO DE NOTAS
Registro Imobiliário da 1ª. CRI - Cidade e Comarca de Natal
Capital do Estado do Rio Grande do Norte
República Federativa do Brasil
Dr. Eliane Coelho Fagundes Tavares
TABELA e OFICIAL

EDITAL

FAZ PÚBLICO, para ciência dos interessados, que em cumprimento ao disposto nos ARTIGOS 212 e 213 da Lei nº 6.015, de 31.12.1973, em vigor a partir do dia 01.01.1976, e, em especial a Lei nº 10.931/2004 "Retificação Consensual de Registro Imobiliário", que foi apresentado requerimento de: MARTA SOUZA MARTINS SCHUMANN, inscrita no CPF/MF nº 267.657.448-51 e RG nº 001.468.519-551/RN, na qualidade de proprietária do imóvel objeto da matrícula nº 40.627, integrante do Livro nº 2, de "Registro Geral", solicitando a averbação da CERTIDÃO DE LIMITES nº 414/2017, datada de Natal/RN, 13/09/2017, expedida pela SEMURB-FMN, oriunda do Processo nº 000000.022382/2017-91, aquele terreno sofreu um decréscimo na ordem de 6,27m², em decorrência ao fato que o acréscimo (de 6,70m) e o decréscimo (de 11,26m) se deram devido à diferença do terreno da escritura, descrito de forma retangular sendo que o terreno existente apresenta forma poligonal irregular, de modo a acrescentar áreas em algumas partes e subtrair áreas em outros pontos. Sendo assim, resultou uma diferença de 6,27m² a menos, passando a medir: 219,33m², de superfície, e, assim, os seus novos limites e confrontantes: - - - - -

- ♦ Área: 219,33m²; UMA CASA RESIDENCIAL, construída de tijolos e coberta de telhas, situada à Rua Professor Fontes Galvão, sob o nº 724, no bairro do Tirol, zona leste, na Circunscrição do Registro Imobiliário da Primeira CRI, desta cidade de Natal, capital do Estado do Rio Grande do Norte.
- ♦ Norte, com Herdeiros de Marieta Leal Campos, com 16,23m + 7,46m + 22,01m;
- ♦ Sul, com Herdeiros de Corina Moura, com 13,41m + 32,39m;
- ♦ Leste, com a Rua Professor Fontes Galvão, com 4,87m;
- ♦ Oeste, Diversos, com 3,94m.

Nota: - QUALQUER DOS LIMITANTES E/OU SEUS LEGÍTIMOS HERDEIROS E/OU SUCESSORES, os quais não foram consultados, que se julgarem prejudicados, devem dirigir-se ao 3º Ofício de Notas, Privativo do RGI da 1ª. CRI desta cidade de Natal/RN, localizado no Largo Junqueira Aires, nº 532 - Cidade Alta, para apresentar por escrito suas razões.

ADVERTÊNCIA: - Prazo de quinze (15) dias úteis - após a publicação deste Edital, findo o prazo e não havendo impugnações, serão adotadas as providências de averbação à margem da referida matrícula nº 40.627. DADO e PASSADO, nesta cidade de Natal, capital do Estado do Rio Grande do Norte, da República Federativa do Brasil, aos seis (06) dias do mês de outubro de 2017, às duas mil e dezessete (2017)...

---Eu, *Eliane Coelho Fagundes Tavares* (Liane Coelho Fagundes Tavares), Titular da 1ª. CRI (Natal/RN), que determinei a digitação, subscrevo e assino: dou fé.

Natal-RN, 16 de outubro de 2017.

Eliane Coelho Fagundes Tavares
= Titular da 1ª. CRI =



Chrystian de Saboya

desaboya@novonoticias.com

A PERSONIFICAÇÃO DA ALEGRIA

Passamos quinze dias... aqui na nossa coluna, cantando o amor.

O amor que nos abstrai, que nos eleva e que nos enobrece. A festa O Doce Sal do Menino do Rio foi, de verdade, uma tremenda alegria, uma profusão de boas energias e vibrações maravilhosas para o coração de mais de 2000 pessoas.

Seguimos nossas trilhas do bem, sem falar mal de seu ninguém e cantando aquilo que adoramos fazer: celebrar a vida. A nossa, a do outro, a do universo.

O mundo hoje é o outro, a crônica social tomou outros caminhos... Mas nós seguimos naquilo que acreditamos: espalhando para cada um de vocês a tremenda alegria de viver. E de viver em paz, sofridão jamais e o desejo que tenhamos um tanto mais: de alegria, de caridade e de amor pelo mundo.



Lifestyle

por Augusto Bezerril
augustobezerril@novonoticias.com

SUPERBOY

A Swarovski celebra a diversidade na campanha de Natal. A embaixadora da marca, Karlie Kloss, brilha na festa que acolhe diversos convidados, como Naomi Campbell, Chiara Ferragni, Jourdan Dunn, Fei Fei Sun, Ruby Rose, Maye Musk, Maggie Jiang, Daya, Boy George (na foto), Andres Velencoso, Bryanboy, Anthony Mackie, Nolan Funk, Eric Rutherford e Nathan Owens.

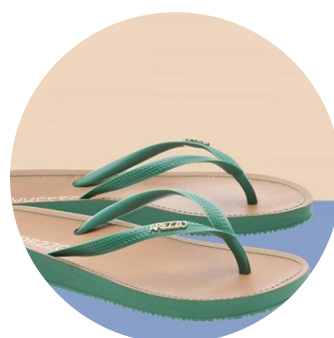

// NA PRAIA

O nosso sentido verão tem paixonite: as sandálias de tiras. A Arezzo lançou linha em cores incríveis. No lançamento da Tereza Tinoco, o grande hit foi o modelo Handred para Ipanema.



GENIAL

Quer fazer três pedidos para o verão 2018? A calça Aladim certamente é um item. Visto na SPFW no desfile de Helô Rocha, o modelo é uma variação da indumentária indiana. A calça dhotti, por exemplo. Fica bem túnica e fica ultracool se usada com corset, tops com recortes anatômicos. Nas versões mais luxo, os tecidos são nobres. Combina com mules (de salto ou não) ou sandália de salto fino. Detalhe importante: é bom prestar bem atenção no volume. O resultado é das mil e uma noites...

Estilo rama

Gael e Gigi incorporam o estilo de Harry Potter em festa de aniversário. O nosso parabéns Gael tem toque do bruxinho mais celebrado da literatura e do cinema.



// NA ONDA!

Sabe aqueles óculos esportivos usados por surfistas e praticantes de esqui? Eles são o que há de mais quente na passarela e começa a chegar para os tops fashionistas. Cláudia Gois, consultora da Sunglass Midway Mall, diz que é o que há em no sentido eyewear.



NA RUA!

A onda esportiva também chegou, com força, no mercado de luxo. Se você é daqueles ou daquelas que temem na hora de usar tênis esportivos, agora tem uma tentação. A Louis Vuitton desfilou modelos de fazer tremer o mundo fashionista. Que Nicolas Ghesquiere é influente, a gente sabe que é. Faço o look.

João Bosco lança primeiro álbum de inéditas desde 2009

Canções do disco "Mano Que Zuera" foram feitas em parceria com o filho, escritor, compositor e filósofo Francisco Bosco; obra faz aposta na música contra desalento brasileiro de cada dia

Chegar à casa de João Bosco para entrevistá-lo sobre seu novo CD, "Mano que Zuera", exigiu passar por blindados do Exército e soldados.

A operação que cerceia a vida dos moradores da Rocinha também afeta os bairros vizinhos à favela, como a Gávea (zona sul do Rio), onde o compositor reside.

O cenário inquieta um artista que viveu sob a ditadura militar, teve obras censuradas e criou, com o parceiro Aldir Blanc, uma canção que contribuiu para encerrar aquele ciclo histórico. "O Bêbado e a Equilibrista", hino pela anistia aos exilados, completará 40 anos em 2018.

"A esperança se equilibra, fica na corda bamba. A gente está se deparando com coisas que são um retrocesso", afirma Bosco, que tem longas conversas diárias com Blanc.

"Não pensávamos em viver isso novamente, aos 71 anos. Havia conquistas que já pareciam resolvidas, como a redu-

ção das distâncias sociais. Mas fugir, só para frente. Vamos continuar fazendo música."

O CD é o primeiro de inéditas desde "Não Vou pro Céu, Mas Já Não Vivo no Chão" (2009). Em "40 Anos Depois" (2012), ele rearranjou composições próprias e alheias.

Como todos os de Bosco, o disco faz uma aposta na música contra o desalento brasileiro de cada dia. O repertório de 11 faixas está longe de fazer tratados sobre as agruras políticas, sociais e culturais do momento, mas não foge do assunto. "Vamos navegando com o país. O país vai, a gente vai. O país retrocede, a gente tem que falar disso", diz ele.

"Nenhum Futuro", uma das cinco parcerias com seu filho, Francisco Bosco, é um retrato amargo do Brasil. O verso "Eu suspeito que estamos fofidos enfim" remete a um artigo publicado no jornal Folha de S.Paulo, em 2014, pelo artista plástico e escritor Nuno Ramos.

"Essa canção é um choro meio bolero. Um choro



// João Bosco: canções inéditas após hiato de oito anos

pelo Brasil", classifica Bosco. "É a música tentando empurrar para frente. Como já disse o Aldir, quando você tropeça, também vai para frente."

A dupla comparece no CD com uma inédita e uma regravação. A novidade é "Duro na Queda", um samba com "gostinho de alguma coisa que a gente não tinha experimentado antes".

"Eu e Aldir somos mais exigentes com a parceria. Desviamos do que já fizemos em vez de irmos ao encontro."

"João do Pulo", homenagem ao atleta João Carlos de

Oliveira (1954-1999), foi gravada à capela em 1986. Agora, o violão e a percussão a deixaram mais próxima de seu DNA de samba-enredo.

Bosco a emendou com "Clube da Esquina nº 2" (Milton Nascimento, Lô Borges e Márcio Borges), numa suíte inesperada. "Eu sempre ouvi esse 'Clube da Esquina' como sendo de um universo indígena. E o João do Pulo na letra é um João 'afrotupi'. Na suíte, o João encontrou a sua parte tupi", explica.

Chico Buarque escutou e aprovou a nova versão de "Sinhá", parceria que os dois lançaram em 2011 -agora, apenas com violões e bandolim.

"Eu não quis fazer a mesma coisa. Fui procurar em outra África, na música de Cabo Verde, a morna", conta. Pilar da música afro-brasileira, Moacir Santos (1926-2006), tem sua "Coisa nº 2" interpretada com vocalizes e violão.

Candidata a faixa mais comovente, "Onde Estiver" tem letra de Francisco Bosco sobre pais e filhos.

"Chico nasceu em 1976. Julia, em 80. Eu viajava muito, por causa dos shows. Era um pai ausente e tinha consciência disso. Mas a vida continua. Se você consegue continuar com ela, lá na frente vai poder consertar. Eu me sinto recompensado. Aquela ausência não provocou nenhum dano."

Ele tem novos parceiros: o baiano Roque Ferreira em "Pé-de-vento" e o paulista Arnaldo Antunes em "Ultra Leve", canção que destaca belezas do Rio e na qual Julia Bosco faz duo com o pai.

A cidade adotada há 44 anos por Bosco, mineiro de Ponte Nova, é a personagem da faixa final, "Quantos Rios". Sua melodia e os versos de Francisco renovam a confiança nesse lugar que agoniza, mas não morre. "É a aposta num Rio mais unido, menos partido. Conclama os parceiros a ir à luta de novo."

MANO QUE ZUERA

Artista: João Bosco
Gravadora: MPB/Som Livre
Quanto: R\$ 29,90

SINMED
RN

Sindicato dos Médicos do Rio Grande do Norte

INFORMATIVO SEMANAL

SEMANA DO MÉDICO

REINAUGURAÇÃO DA AMRN

A Associação Médica do Rio Grande do Norte (AMRN) realiza, na próxima terça-feira (17), a reinauguração de sua sede e tem como convidado o palestrante Gustavo Krause. A palestra acontece às 19h, no auditório da AMRN.

HOMENAGEM

O Conselho Regional de Medicina realiza a entrega de Comenda Professor Onofre Lopes. A cerimônia acontece no dia 19 de outubro e tem início às 20h, no auditório da Associação Médica.

FESTA DOS MÉDICOS

A tradicional festa do médico encerra a semana de comemorações na sexta-feira (20). A festa será realizada no Olimpo Recepções, a partir das 21h e tem como atrações a Orquestra Primes e Rebekka Martins. O Sindicato dos Médicos do Rio Grande do Norte é parceiro da AMRN na realização do evento. Para adquirir uma mesa da festa, entre em contato com a Associação Médica: 3211-6698.

FÓRUM

A Federação Nacional dos Médicos (FENAM) realiza no dia 19 de outubro, das 10h às 17h, o Fórum FENAM. O evento, que será no Auditório da Confederação Nacional dos Médicos (CNM), em Brasília (DF), irá esclarecer sobre as Reformas Trabalhista e Previdenciária, e o financiamento do movimento sindical.

Para integrar nesse debate, o Fórum FENAM conta com a presença do sócio fundador da Queiroz Assessoria Parlamentar e Sindical, Antônio Augusto de Queiroz, o Dr. Antônio Alves Filho da Advocacia Riedel e também o presidente da Confederação Nacional das Profissões Liberais (CNPL), Carlos Alberto Schmitt, junto com sua assessoria jurídica.

OUTUBRO ROSA

O câncer de mama é uma doença silenciosa e indolor. Fique alerta com os sintomas:

- Nódulo perto do mamilo ou na axila
- Descamação no mamilo
- Feridas ou liberação de líquido no mamilo

O Sinmed RN conversou com a mastologista Teresa Cristina, que nos esclareceu algumas dúvidas sobre o assunto: "o câncer só é diagnosticado de duas formas: quando a mulher se toca e encontra o nódulo, ou quando ela vai ao médico. Como não existe causa e prevenção para a doença, é importante que o problema seja diagnosticado ainda no início para que haja uma maior chance de cura" disse.

Além do autoexame, é importante também realizar exames periódicos com um profissional: "É importante disseminar por todos os lugares a necessidade da mulher fazer exames periódicos, tanto o autoexame, quanto o exame com o médico. Ressaltando que, todas nós, mulheres, estamos expostas a esse risco". Previna-se.



twitter: @sinmedrn



www.facebook.com/SinmedRN

www.sinmedrn.org.br | comunicacao@sinmedrn.org.br

// Streaming

Canais e plataformas de vídeos sob demanda conquistam o público

Assistir a programas, filmes e séries quando quiser (e sem ser necessariamente na TV de casa) é realidade para o brasileiro desde a chegada da plataforma de vídeos sob demanda Netflix ao país, em 2011. Hoje, as opções aumentaram e se diversificaram: dá para curtir longas-metragens nacionais, estrangeiros, clássicos e cult, além de séries de sucesso e programas para crianças.

Os canais abertos também têm aplicativos. Muitos são gratuitos e podem ser acompanhados por computador ou celular (veja abaixo e ao lado).

Fazem parte da nova safra de plataformas sob demanda Looke, Mubi e Amazon Prime

Video. Apelidada de "Netflix brasileira", a Looke traz opções de alugar obra, abrir cadastro mensal ou comprar o filme.

"Não viemos para concorrer com a Netflix, mas para oferecer mais opções", explica Luiz Guimarães, diretor de conteúdo e negócios do Looke. "Em um ano, já contabilizamos mais de 600 mil transações [entre aluguel, vendas e mensalistas] em nosso canal." Na Looke, dá ainda para baixar vídeos e assisti-los depois.

Já o catálogo do Mubi prioriza filmes cult e clássicos, enquanto a Amazon Prime tem séries da Amazon, além de oferecer chance de download.

Disponível para assinantes da Net e da Claro Video, o

Now traz conteúdos exclusivos e complementa a programação. Alessandro Maluf, diretor de produtos e vídeo da Claro Brasil, afirma que o aluguel de filmes é muito utilizado: "O Now representa hoje mais de 80% no mercado de locação de conteúdo no Brasil".

Para Marcos Américo, professor de rádio e TV da Unesp (Universidade Estadual Paulista), essas plataformas não prendem o telespectador preso à programação do canal e ainda têm relação entre custo e benefício melhor do que as antigas locadoras. "Com o dinheiro que você gastava para assistir a três filmes, hoje é possível ter acesso a um catálogo muito maior de títulos."

TEATRO RIACHUELO NATAL
AUTHENTIC GAMES
FESTA DOS YOUTUBERS
14OUT
TEATRO RIACHUELO
SÁBADO 19HS
REALIZAÇÃO VIVA IDEARTE



// Barragem Passagem das Traíras, em São José do Seridó, apresenta problemas de segurança com relação à qualidade do concreto, mas como no momento está com 0,01% de sua capacidade, não há risco de ruptura

Barragem do Seridó não pode exceder 50% da capacidade

Relatório da Agência Nacional das Águas aponta falhas estruturais no reservatório Passagem das Traíras, em São José do Seridó; no açude Gargalheiras, em Acari, também há problemas

Rodrigo Zuza
Do NOVO

A barragem Passagem das Traíras, em São José do Seridó, não poderá exceder mais que 50% de sua capacidade total, que é de 49.702.394,00 m³, enquanto não passar por obras de recuperação. O acordo foi assumido entre a Secretaria de Estado do Meio Ambiente e dos Recursos Hídricos (Semarh) com a Agência Nacional das Águas (ANA), que apontou, em seu último relatório, que o equipamento localizado na região do Seridó potiguar, é uma das 25 represas do país com graves problemas em sua estrutura física.

O titular da Semarh, Ivan Júnior, esclareceu, no entanto, que não há riscos de rompimento, pois o reservatório está vazio, com 0,01% de sua capacidade. Além da barragem Passagem das Traíras, o açude Marechal Dutra, mais conhecido como Gargalheiras, em Acari, também na região Seridó, apresenta falhas estruturais, segundo o Relatório de Segurança de Barragens (RSB), elaborado no ano passado pela ANA.

A barragem do município de São José do Seridó é administrada pela Semarh e o Gargalheiras é gerenciado pelo Departamento Nacional de Obras Contra as Secas (DNOCS). No caso da barragem de Passagem das Traíras,

o estudo da Agência Nacional das Águas apontou que a represa foi construída com concreto de má qualidade e apresenta rachaduras na ombreira, que é terreno natural onde a barragem se encaixa com maciço da estrutura.

“A barragem apresenta problemas de segurança com relação à qualidade do concreto e na galeria de inspeção, além da necessidade de avaliar a condição das falhas e descontinuidade na ombreira direita próxima ao contato com o maciço”, diz o relatório.

A Semarh arquitetou um termo de referência, documento no qual estabelece os termos pelos quais o serviço de recuperação deverá ser prestado e entregue por potenciais contratados. O termo de referência tem o intuito de fazer um projeto executivo para recuperação da barragem Passagem das Traíras, o documento já foi apresentado à ANA.

A contratação desse estudo deverá custar R\$ 750 mil, já a obra custará em torno de R\$ 3 milhões. Entretanto, segundo Ivan Júnior, o projeto da barragem Passagem das Traíras precisa passar por um estudo técnico para confirmar o valor exato do serviço.

O secretário explicou que aguarda uma posição mais concreta sobre a situação do açude localizado em São José do Seridó. De acordo com Ivan Júnior, a secretaria saberá esses dados cruciais quando o estudo preliminar for finalizado.



// Açude Gargalheiras, em Acari, apresenta trincas na sua estrutura e também está quase vazio

Trincas no Gargalheiras

De acordo com o relatório da ANA, “o açude Gargalheiras apresenta trincas na galeria e na face de montante e de jusante que percorrem todo maciço da barragem”. Jusante é o fluxo normal da água de um ponto mais alto para um ponto mais baixo. Montante é a direção de um ponto mais baixo para o mais alto. Em outras palavras, o documento da ANA especifica que a represa localizada em Acari tem rachaduras desde o sopé até o topo da estrutura.

O coordenador do DNOCS no Estado, José

Eduardo Alves Wanderley, informou que o Gargalheiras faz parte do Programa de Recuperação de Barragens. Wanderley disse que a obra de restauração seria executada com fundos do Programa de Aceleração do Crescimento (PAC), todavia, o valor na ordem de R\$ 1,5 milhão sofreu contingenciamento em julho deste ano por parte do governo federal. O DNOCS ainda aguarda a liberação dos recursos para começar o serviço de reparo.

O coordenador do

DNOCS no Estado, José Eduardo Alves Wanderley, informou que o Gargalheiras faz parte do Programa de Recuperação de Barragens. Wanderley disse que a obra de restauração seria executada com fundos do Programa de Aceleração do Crescimento (PAC), todavia, o valor na ordem de R\$ 1,5 milhão sofreu contingenciamento em julho deste por parte do governo federal. O DNOCS ainda aguarda a liberação dos recursos para começar o serviço de reforma.



// Ivan Júnior, secretário de Recursos Hídricos: sem riscos

SITUAÇÃO VOLUMÉTRICA DOS RESERVATÓRIOS

Marechal Dutra (Gargalheiras)

- Município: Acari
- Capacidade: 44.421.480,00 m³
- Volume atual: 4.313,00 m³
- Porcentagem de volume atual: 0,01%

Passagem das Traíras

- Município: São José do Seridó
- Capacidade: 49.702.394,00 m³
- Volume atual: 5.781,00 m³
- Porcentagem de volume atual: 0,01%

*Dados fornecidos pelo Igarn, com base em medição feita em 09/10/2017

Açudes e barragens precisam de manutenção

Segundo Relatório de Fiscalização Preventiva Integrada, elaborado pelo Conselho Regional de Engenharia e Arquitetura (Crea), DNOCS e Semarh, em 2010, 24 açudes e barragens norte-rio-grandenses já apresentavam pequenas falhas por falta de manutenção. Esse estudo já apontava que o Gargalheiras tinha infiltrações nas paredes.

O projeto de recuperação dos açudes de Pataxó, Novo An-

gicos, Bodó, Apanha Peixe, Boqueirão e a barragem de Lurécia foi enviado pela Semarh para aprovação do Banco Mundial, que é uma instituição financeira internacional que efetua empréstimos a países em desenvolvimento, além de ser o maior e mais conhecido banco de desenvolvimento no mundo.

A restauração dos seis reservatórios está inserida dentro do projeto Governo Cidadão. A Semarh informou que quando

os recursos do Banco Mundial forem aprovados serão feitas intervenções que vão desde a infraestrutura de barramento maciço até a recuperação de equipamentos hidromecânicos.

O diretor-geral do Instituto de Gestão de Águas do Estado do Rio Grande (Igarn), Josivan Cardoso, reiterou que as obras hídricas devem ser acompanhadas e manutenções preventivas devem ser feitas regularmente, a fim de reduzir falhas

e rachaduras de natureza operacional e física nas estruturas.

Para Josivan Cardoso, em cada caso específico devem ser realizadas as devidas intervenções para melhoria física da estrutura das barragens. “Os problemas em cada manancial são peliculares e devem ser estudados separadamente”, disse.

Sobre eventuais riscos dessas falhas na estrutura, o diretor-geral do Igarn disse que

as irregularidades podem ocasionar problemas na vazão da água e em casos extremos até rompimentos. Segundo Josivan, não há o que temer quanto às barragens localizadas no Estado.

Josivan Cardoso lembrou que a Lei de Segurança de Barragens impõe responsabilidades aos órgãos fiscalizadores, que geralmente são institutos de gestão das águas, como Igarn e ANA.



// Josivan Cardoso, diretor-geral do Igarn: prevenção

FOTOS: SOLANO BRAZ / GOVERNO CIDADÃO



// Projeto de Inovação Pedagógica do Governo do RN, vem transformando a realidade da Escola Estadual Stella Gonçalves, que quase fechou há alguns anos por causa da violência no bairro



Transformando vidas por meio da ciência na escola

Escola Stella Gonçalves, na Guarita, se destaca com projeto de inovação pedagógica do Governo do Estado e hoje tem suas vagas disputadas por alunos da comunidade

A Escola Estadual Stella Gonçalves, localizada na Guarita, Alecrim, esteve prestes a fechar as portas. A realidade de violência e tráfico de drogas ao redor da instituição levou muitos pais a tirarem seus alunos e as aulas que antes aconteciam em três turnos, ficaram somente pela manhã. Mas de dois anos pra cá este cenário começou a mudar. A escola foi classificada para o Projeto de Inovação Pedagógica (PIP) do Governo do RN, se reergueu e hoje tem suas vagas disputadas pelos moradores da região.

"A escola tinha perdido muito a credibilidade. Mas com este projeto e o esforço da equipe pedagógica, a escola está voltando a ter visibilidade. Os pais estão voltando a participar e a comunidade está mais envolvida", conta a dona de casa Rose Maria, mãe de Vitória, 8, aluna da terceira série.

A representante dos pais no Conselho Escolar, Adriana Baracho, tem uma filha e uma neta estudando na Stella Gonçalves. Ela conta que há alguns anos a instituição sofreu com a evasão dos alunos devido à violência na vizinhança. Hoje em dia esse problema não assusta mais. "Aqui é tão seguro que a polícia não precisa fazer ronda no terreno da escola. Os pais querem que os filhos estudem aqui e disputam uma vaga todo ano", relata.

No último mês, a instituição inaugurou o laboratório interdisciplinar com os recursos do PIP. Um ambiente criado para o professor realizar intervenção multidisciplinar com foco na ciência e realização de réplicas da anatomia

“

A escola tinha perdido a credibilidade, mas voltou a ter visibilidade

Rose Maria
Mãe de aluna

humana, experiências químicas, jogos matemáticos e inserção na leitura com livros literários e didáticos de ensino. O espaço também conta com equipamento multimídia para o desenvolvimento educacional dos estudantes.

Os investimentos no laboratório somam R\$ 36 mil e foram executados pelo Governo do Estado por meio da Secretaria de Educação e Governo Cidadão, com recursos do acordo de empréstimo com o Banco Mundial. É um projeto que desenvolve a iniciação científica prioritariamente para os alunos do quarto e quinto ano, mas os 125 estudantes da escola serão beneficiados.

A diretora da Stella Gonçalves, Mayra Oliveira, diz que com a chegada do laboratório, vai ser possível oportunizar aos alunos a iniciação científica, algo tão relegado a segundo plano no Brasil nos dias atuais. "Quando pensamos no laboratório, queríamos que os alunos tivessem contato com a parte prática. E nesse movimento de ter contato com o objeto, eles adquirem mais conhecimento. Com isso mudaremos os índices de aprendizagem da nossa escola", projeta.



// Espaço conta com equipamento multimídia para os estudantes



// Projeto desenvolve a iniciação científica entre os alunos



// Cresceu a expectativa em torno da abertura do turno vespertino

Escola recebeu R\$ 36 mil para montar laboratório

A Escola Estadual Stella Gonçalves entrou para o PIP em 2015, mas só em abril deste ano recebeu a verba de R\$ 36 mil para montar o laboratório. Ao longo desse tempo o corpo pedagógico já vinha trabalhando em atividades não financiáveis para preparar os alunos para o equipamento. Com a liberação do montante, puderam comprar as ferramentas e desenvolver outras atividades que necessitavam dos recursos.

O laboratório foi construído para ser usado especificamente pelos estudantes do quarto e quinto ano, mas toda a comunidade escolar fará uso da estrutura. Segundo Mayra Oliveira, os pais dos alunos têm aprovado a nova realidade vivida pela instituição. "Só temos ouvido parabéns e desejos de que a escola continue buscando boas oportunidades", registra.

Com a inauguração do laboratório, cresceu a expectativa em torno da abertura de um novo turno de aulas – o vespertino. "Antes tínhamos os três turnos, mas a escola foi morrendo aos poucos. As pessoas deixaram o bairro devido à insegurança e depredação da escola. Mas com este projeto tivemos um levante. A comunidade viu que a escola estava sendo vista pelo Governo do Estado e hoje já temos proposta para o turno da tarde e quem sabe o noturno não volta também?", acrescentou a diretora, Mayra Oliveira.

O laboratório é interdisciplinar, logo os

estudantes poderão ter aulas de todas as matérias no local. Na matemática, os jogos lógicos; em química, farão experimentos e poções; na ciência humana, irão conhecer todos os órgãos do corpo humano em miniatura e em tamanho real; na geografia e história, irão aprender com os livros, mapas e globo. Na linguagem, títulos didáticos e clássicos da literatura estão disponíveis para exercitar a língua portuguesa. Há ainda equipamento multimídia com data show para assistirem a filmes e realizarem videoconferências.

"Enquanto comprávamos o material ouvíamos de muita gente que até em escola particular era difícil encontrar um laboratório tão bem montado. Nosso objetivo é que a educação pública tenha essa qualidade. Estamos buscando a excelência, para que a escola seja vista para além dos muros", enfatiza Mayra.

SAIBA MAIS

O Projeto de Inovação Pedagógica (PIP) é desenvolvido pela Secretaria de Educação e Governo Cidadão, com recursos do acordo de empréstimo com o Banco Mundial. Na primeira edição, envolveu 111 escolas e investimentos de R\$ 1,7 milhão. Na segunda etapa, foram 130 escolas beneficiadas e R\$ 4,9 milhões investidos. Nesta terceira edição, está envolvendo 158 instituições e R\$ 6,3 milhões em investimentos.

Candidata quer abrir diálogo entre o Crea e a sociedade

Um aplicativo para população denunciar obras irregulares está entre as propostas da chapa liderada por Ana Adalgisa para as eleições do Conselho Regional de Engenharia e Agronomia

Natália Noro
Do NOVO

Dialogar com os jovens profissionais, conciliar propostas entre entidades e instituições de ensino e ampliar a participação popular nos debates de soluções à cidade são as principais propostas da chapa "União para avançar com você" para as eleições do Conselho Regional de Engenharia e Agronomia (Crea) do RN. Encabeçada por Ana Adalgisa, candidata à presidente do Sistema, a chapa está investindo em presença nas redes sociais e em promessas de unidade e diálogo entre profissionais da área e sociedade civil para o pleito que acontecerá no dia 15 de dezembro.

Ana Adalgisa se diz animada com a boa aceitação do programa apresentado em campanha que começou nesta terça-feira (10) e aposta em investimentos em plataformas virtuais para estimular a presença e participação dos jovens na construção do Sistema. A fim de ampliar a representatividade da juventude, a candidata ressalta como uma das propostas eleitorais a criação do Crea itinerante, estimulando a visita da entidade a instituições de ensino e a comunicação com os estudantes que estarão inseridos no mercado futuramente e possam conhecer como funciona o Conselho.

A candidata à presidência também acredita na conciliação das fiscalizações realizadas pelo Crea com a participação popular através de um aplicativo de denúncias. "Como nós não conseguimos estar presente em todos os lugares, essa parceria com a sociedade faz com que as pessoas ajudem como uma fiscalização voluntária", explica a engenheira. O projeto de software deve funcionar através do envio de fotos no qual a população pode denunciar determinadas edificações e enviar a localização através de um sistema de georreferenciamento. A proposta da ferramenta é inspirada no aplicativo criado para realizar o combate à dengue. "A gente quer estar mais perto do que a sociedade clama em relação à



//Mário Amorim é candidato a presidente da Mútua e Ana Adalgisa, do Crea/RN nas eleições marcadas para dezembro

“A gente quer estar mais perto do que a sociedade clama em relação à engenharia e à agronomia. Essa parceria com a sociedade faz com que as pessoas ajudem como uma fiscalização voluntária”

Ana Adalgisa
Candidata a presidente do CREA/RN

engenharia e à agronomia”, relata Adalgisa.

A principal bandeira defendida pela engenheira ressalta a união de um Crea estruturado nos pilares: pro-

fissionais registrados, instituições de ensino, fiscais capacitados pelo Conselho e entidades de especialistas trabalhando para responder ao clamor da sociedade por sugestões no planejamento urbano das cidades. “Por exemplo, a gente está vivendo uma crise hídrica muito forte, então por que não sentarmos juntos [Crea, entidades e sociedade] e traçarmos soluções para apresentar projetos de desenvolvimento para poder público? O Crea pode ser um catalisador para realizar esse debate, convergir as ideias e oferecer alternativas”, argumenta Adalgisa.

Um dos principais desafios a ser enfrentado pela candidata, caso seja eleita, será o combate ao que é conhecido por “engenheiro canetinha”, como são conhecidos os profissionais assinam os termos de Anotação de Responsabilidade Técnica (ART) pelo projeto do edifício sem fazer uma certificação do que consta no documento. Ela ressalta que a responsabilidade civil, quando uma obra apresenta problemas, é de quem elaborou o projeto e não de quem está executando, portanto os engenheiros que trabalham dessa forma poderão ser penalizados.

Também há uma proposta na chapa “União para avançar com você” no sentido de promover uma capacitação dos fiscais do Crea com a parceria das entidades relacionadas ao Sistema. Os profissionais responsáveis pela análise inicial das fiscalizações realizadas pelos Conselhos Regionais participam frequentemente de cursos e eventos de atualização. O processo de vistoria, após observação prévia, é avaliado em sete câmaras técnicas: de engenharia civil, mecânica, elétrica, segurança no trabalho, química, agronomia e geologia e minas.

VOTO DIRETO

As eleições gerais são decididas por voto direto dos profissionais vinculados ao Crea e renovam os mandatos por três anos dos cargos para presidência da entidade, presidência do conselho federal, diretoria geral e administrativa da Mútua, a Caixa de Assistência dos profissionais dos Conselhos que oferece planos de benefícios sociais, previdenciários e assistenciais aos seus associados. Apesar das candidaturas serem independentes, a chapa reúne o engenheiro Mário Amorim como candidato a Diretor Geral da Mútua, e Al-

mir Mariano enquanto Diretor Administrativo.

Para exercer a atividade, os engenheiros e agrônomos precisam fazer o registro profissional. O Conselho Federal de Engenharia e Agronomia (CONFEA) envolve cerca de 1.350.000 registrados e a ele estão ligados 27 Creas (um por estado mais o Distrito Federal). O candidato à direção geral da Mútua, Mário Amorim defende a importância da função do Sistema não só para o profissional, mas para trabalhar, proteger e dar retorno à sociedade.

“O Conselho precisa ser protagonista na discussão do ordenamento da cidade e que afeta as nossas vidas”, avalia o engenheiro. Segundo ele, o pleito possui uma relevância social devido a representatividade do Conselho em âmbito nacional. O Crea-RN ocupa, atualmente, uma posição central no país, proporcionalmente representa o 5º lugar em número de sócios no Brasil com cerca de 20 mil profissionais registrados. Segundo Amorim, esse respaldo se deve “tanto pelas pessoas que fazem o Sistema ser destaque no cenário político nacional como por um equilíbrio orçamentário financeiro e diretivo que o Conselho tem”.

ÍNDICES DE DESEMPREGO

A construção civil foi um dos setores mais prejudicados com a crise política e econômica que afeta o Brasil desde 2014. Segundo dados mais recentes do Cadastro Geral de Empregados e Desempregado (CAGED),

disponibilizado mensalmente pelo Ministério do Trabalho, de janeiro a agosto de 2017, o saldo de profissionais nesse mercado é de 30.330 a mais no número de demissões em comparação a admissões.

O engenheiro Mário Amorim se preocupa com os números, no entanto, contesta que profissão tem se modificado e renovado conforme as demandas da sociedade.

“As engenharias são líderes de um processo de transformação da produção e na formação da riqueza dos países. Conforme amplia a complexidade da vida, novas necessidades são demandadas pelo ser humano e a engenharia não tá fora desse processo de transformação do mundo, muito pelo contrário, ela está presente em tudo”, afirma ele. O candidato à direção geral da Mútua, assim como a candidata a presidente Ana Adalgisa, acreditam que a partir do momento que o Crea se mostra com proatividade, propondo soluções e buscando desenvolvimento, consequentemente vai haver um aumento da geração de emprego para o profissional, que vai passar a olhar o Sistema com mais admiração também.

miraculous
As aventuras de Ladybug

SHOW OFICIAL

ÚNICA APRESENTAÇÃO
05 DE NOVEMBRO - 15H
TEATRO RIACHUELO

www.ladybugshow.com.br

Realização: **SulAmérica**, **ZAG**, **Glo's**, **IDEAFTE**, **VIVA**

TEATRO RIACHUELO NATAL

ALTEMAR DUTRA JR

SENTIMENTAL NÓS SOMOS
“UM TRIBUTO A ALTEMAR DUTRA”

28 DE OUTUBRO
SÁBADO 21h

Realização: **IDEAFTE**, **VIVA**

CONTEÚDO - CIÊNCIAS DA NATUREZA



CIÊNCIAS DA NATUREZA E SUAS TECNOLOGIAS

QUÍMICA - DICAS

Reação de polimerização

É o nome dado a um tipo de reação química que origina os polímeros, lembra deles?

Polímero é uma palavra de origem "grega" polimeresque significa "muitas/diversas partes". Estas unidades estruturais são macromoléculas formadas a partir de uma minúscula unidade molecular oriunda de um composto químico, denominada "monômero".

Cabe lembrar que os polímeros podem ser classificados de acordo com distintos aspectos, por exemplo: classificação de acordo com família química a qual pertencem, estrutura das moléculas que o formam, comportamento perante ações mecânicas e térmicas, natureza, e até mesmo, pelas reações de polimerização. Existem polímeros lineares (cadeias dispostas de forma aleatória); ramificados (cadeias que se conectam, entretanto, com a presença de ramificações); e reticulados (cadeias que se conectam por meio de ligações covalentes, ou cruzadas).

O que acontece na polimerização?

Dentro da reação de polimerização o monômero unifica-se de maneira sucessiva levando a produção de trímeros, dímeros, tetrâmeros até chegar aos polímeros.

Conceituando: Dímero (dois monômeros em cadeia, portanto uma repetição); Trímero (três monômeros em cadeia, logo duas repetições); Tetrâmeros (quatro monômeros em cadeia, sendo três repetições); Polímeros (processo onde não há repetições na cadeia).

O fenômeno da polimerização pode ser considerado um dos mais importantes tipos de composição de macromoléculas, e tende, a acontecer em compostos químicos com dupla união. Podemos dividir esta reação química em: polimerização por adição, ou ainda, polimerização por condensação. Vamos a cada uma delas:

Polimerização por adição

Neste processo ocorre o seguinte: a última macromolécula a ser formada será resultado da união entre monômeros muito semelhantes – na verdade quase idênticos – entre si. Diante disto o monômero apresentará, no mínimo, uma dupla ligação entre os carbonos.

À medida que o processo avança o próximo estágio será o rompimento de uma dessas ligações, que consequentemente, formarão mais duas ligações, mas desta vez simples. Pode-se afirmar que atualmente a maior parte dos polímeros industriais são produzidos através do processo de adição.

Talvez você esteja se questionando: Na prática o que é um polímero? Então vamos lá, dois grandes exemplos que passam pelo processo de polimerização por adição são o Policloreto de Vinila (PVC), e também, o Polietileno. – Polietileno: substância extensamente utilizada na produção de sacolas plásticas – aquelas utilizadas em supermercados -, também brinquedos e capas para fios de eletricidade. O polietileno é oriundo da junção de diversas moléculas de etileno.

– PVC: o Policloreto de Vinila certamente você deve conhecer, este tipo de material é utilizado na fabricação de canos para instalações e encanamentos, também utilizado para produção de embalagens, sapatos de plástico, discos e uma infinidade de produtos

Polimerização por condensação

Nos casos de polimerização por condensação os polímeros serão formados pela junção de dois, ou até mesmo mais monômeros, mas desta vez distintos entre si. Diferentemente da polimerização por adição, neste processo as ligações entre as unidades moleculares não serão, estritamente, as duplas entre carbonos, contudo, são apresentados tipos diferentes de grupos funcionais. Pode-se citar como importantes polímeros de condensação o amido e as proteínas.

– Proteínas: como já visto em outros artigos deste mesmo site as proteínas são constituídas pela junção dos aminoácidos, neste caso é eliminada a molécula da água.

– Amido: formado a partir da união de diversas moléculas de glicose, também sem a presença da água. O amido pode ser considerado como a principal fonte de energia de algas, e também das plantas.

Na polimerização por condensação todas as reações ocorrem divididas em etapas e o processo só tem fim quando um dos reagentes que a desencadeou seja totalmente consumido.

Polímero formado por adição ou condensação

Mas é claro que para toda regra há uma exceção, portanto, vale salientar que há uma substância o copolímero, que pode ser formado tanto por meio da polimerização por adição quanto por meio da polimerização por condensação.

Os copolímeros são formados pela junção de dois, ou até mesmo mais, monômeros que devem ser diferentes entre si. A buna – N e a buna – S são ótimos exemplos

de copolímeros, ambas são substâncias produzidas em laboratório, borrachas usada para produção de pneus, mangueiras, e até mesmo, alguns líquidos corrosivos.

Oferecem algum risco?

Atualmente temos vivido uma fase onde empresas e cidadãos estão cada vez mais preocupados com as questões ambientais. E é exatamente nessa área que se encontra o problema dos polímeros, afinal, tais macromoléculas apresentam extrema dificuldade para serem decompostas. Alguns podem até mesmo ser depolimerizados, ou ainda, decompostos por meio de fusões, mas em geral, o processo não é assim tão fácil.

Além disso, para que a "reciclagem" de tais produtos realmente ocorra é necessário um processo caro e lento. Portanto, podemos contar apenas com o bom senso e o consumo responsável de tais substâncias.

FÍSICA - DICAS

DICA 1 - Os fusíveis e disjuntores são dispositivos que protegem os circuitos elétricos contra danos causados por sobrecargas de corrente, que podem provocar até incêndios, explosões e eletrocutamentos.

Os fusíveis são aplicados geralmente nos circuitos domésticos e na indústria leve, enquanto que os disjuntores são projetados principalmente para atender as necessidades da indústria pesada.

Modernamente, nos circuitos elétricos de residências, edifícios e indústrias, em vez de fusíveis, utilizam-se dispositivos baseados no efeito magnético da corrente denominados disjuntores. Em essência, o disjuntor é uma chave magnética que se desliga automaticamente quando a intensidade da corrente supera certo valor. Tem sobre o fusível a vantagem de não precisar ser trocado. Uma vez resolvido o problema que provocou o desligamento, basta religá-lo para que a circulação da corrente se restabeleça.

DICA 2 - LEMBRE-SE!!!

Objeto real entre o foco e o vértice do espelho côncavo: A imagem é virtual (atrás do espelho), direita e maior que o objeto.

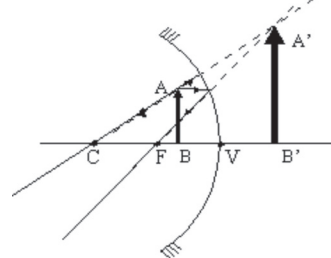

BIOLOGIA - DICAS

DICA 1 - A Biologia gira em torno desta molécula! Portanto, tenha na ponta da língua como é o DNA. Uma molécula formada por sequências de nucleotídeos, organizada em uma dupla hélice e composta por duas fitas complementares. Estes nucleotídeos são formados por três grupos de moléculas orgânicas: base nitrogenada (Citosina e Timina, bases pirimidílicas; Guanina e Adenina, bases púricas), desoxirribose (um carboidrato) e um grupo fosfato.

DICA 2 - IMUNIDADE – Consiste no conjunto de mecanismos responsáveis pela proteção do organismo, contra infecções e doenças. Pode ser INESPECÍFICA - a pele e as mucosas, substâncias químicas (lisozimas e interferons) e as células fagocitárias. ESPECÍFICA - São respostas específicas para cada tipo de antígeno, realizada pelo sistema imunitário e é dividida em resposta imunológica primária e resposta imunológica secundária.

IMUNIZAÇÃO – Consiste no conjunto de técnicas que objetivam estimular o sistema imunológico a produzir anticorpos específicos. Pode ser ATIVA – Estimula o organismo a produzir seus próprios anticorpos – VACINA E DOENÇA, ou PASSIVA – Fornece os anticorpos prontos – SORO E AMAMENTAÇÃO.



SIMULADO

Química

01 - O professor de Química da 3ª série do Ensino Médio pediu a seus alunos que fizessem um levantamento bibliográfico e elaborassem uma atividade, em forma de exercício, que incluísse vários assuntos, entre eles isomeria e reações orgânicas. Henrique, um de seus alunos, encontrou, nos livros de Química Orgânica, a informação de que o metanol, o mais simples dos álcoois, possui várias aplicações, entre elas o uso como combustível e na fabricação de outras substâncias. Constatou também que os álcoois podem sofrer reações de oxidação na presença de catalisador e em determinadas condições. Henrique aproveitou essas informações e organizou o seguinte esquema com reações químicas consecutivas:

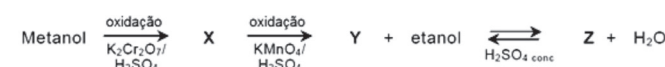

Os produtos X, Y e Z são, respectivamente,

- A)** metanal, ácido metanoico e metanoato de etila.
B) metanal, ácido etanoico e metanoato de metila.
C) metanol, ácido propanoico e etanoato de metila.
D) metanol, ácido metanoico e metanoato de etila.
E) metanol, ácido etanoico e etanoato de metila.

02 - Em navios, em plataformas de petróleo e em outras estruturas submersas na água do mar, colocam-se placas metálicas, denominadas anodos de sacrifício, para protegerem o aço da corrosão. A figura a seguir corresponde a um anodo de sacrifício.

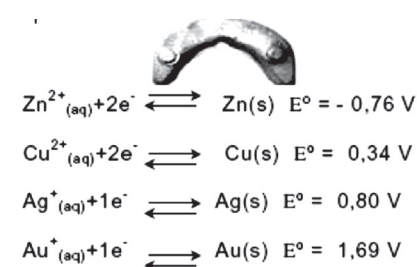

O metal que pode ser usado no anodo de sacrifício para a proteção do aço é:

- A)** cobre.
B) zinco
C) prata
D) ouro
E) ferro

03 - Em uma célula a combustível de carbono fundido, o metano é usado como combustível. Essa célula trabalha a altas temperaturas e usa uma mistura fundida de carbonatos de lítio e potássio como eletrólito. Em muitas dessas células, o metano é transformado em hidrogênio e monóxido de carbono, de acordo com a equação química balanceada. Em relação a esse processo, pode-se afirmar que

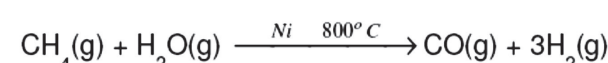

- A)** o metano é o agente oxidante.
B) a água é o agente redutor.
C) não há variação no número de oxidação do carbono.
D) não há variação no número de oxidação do hidrogênio.
E) o carbono no metano é oxidado.

04 - [...] A separação dos materiais recicláveis cumpre um papel estratégico na gestão integrada de resíduos sólidos sob vários aspectos: estimula o hábito da separação do lixo na fonte geradora para o seu aproveitamento, promove a educação ambiental voltada para a redução do consumo e do desperdício, gera trabalho e renda e melhora a qualidade da matéria orgânica para a compostagem.

[...] RIBEIRO, Helena; BESEN, Gina Rizpah. Panorama da coleta seletiva no Brasil: Desafios e perspectivas a partir de três estudos de caso. Revista de Gestão Integrada em Saúde do Trabalho e Meio Ambiente, São Paulo, v. 2, n. 4, ago. 2007. Disponível em: . Acesso em: 4 mar. 2016.

Apesar do que é exposto no texto acima, na maioria dos municípios brasileiros em que é feita a coleta seletiva, o lixo recolhido é encaminhado para cooperativas, que fazem uma triagem e separam os tipos de materiais. Imagine uma cooperativa que recebeu um lote constituído de papelão, partículas de alumínio (pó de alumínio) e aparas (pedaços) de ferro. Para separar os componentes e dar a eles as devidas destinações, foram feitos os seguintes processos:

I. A mistura passou por uma esteira submetida a um eletroímã.

REALIZAÇÃO:



PATROCINADOR:

NOVO





NOVO
Pra você, do seu jeito

SIMULADO - SEMANA 06

- II. O papelão foi lavado, de modo a retirar o pó de alumínio.
- III. O líquido que escorreu foi escoado por um tecido especial para reter o pó de alumínio.
- IV. O papelão molhado foi secado ao sol.

As denominações corretas dos processos I, II, III e IV aos quais o lote recebido foi submetido são, respectivamente,

- A) magnetização, levigação, flotação e evaporação.
- B) separação magnética, decantação, filtração e destilação simples.
- C) magnetização, decantação, flotação e evaporação.
- D) separação magnética, levigação, filtração e evaporação.
- E) separação magnética, levigação, filtração e destilação simples.

Biologia

01- O mal das montanhas, também conhecida como doença das alturas, é um problema causado pela escassez de oxigênio nas grandes altitudes, impossibilitando que o organismo capte oxigênio para suprir suas necessidades básicas, o que acaba resultando em uma série de efeitos no organismo, como falta de ar, dores de cabeça, e náuseas. Uma das medidas tomadas pelos alpinistas é subir vagorosamente, demorando até dias na subida. Pernoitar no caminho também é interessante, pois contribui para diminuir os efeitos da falta de oxigênio. Estas medidas contribuem para o corpo:

- A) produzir mais leucócitos ou glóbulos brancos, células responsáveis pelo transporte de gases respiratórios.
- B) produzir mais plaquetas, fragmentos de células responsáveis pela coagulação sanguínea.
- C) produzir mais hemácias ou eritrócitos, células responsáveis pelo combate aos micro-organismos.
- D) produzir o hormônio noradrenalina, responsável pelo aumento da frequência respiratória.
- E) produzir mais hemácias, células responsáveis pelo transporte dos gases respiratórios.

02- Uma loja de animais mantinha para venda quatro exemplares de Ara ararauna (arara-azul-e-amarela) e alegava aos fiscais que os exemplares haviam nascido em cativeiro, a partir de um casal mantido em um laboratório autorizado pelo IBAMA. Contudo, os fiscais do IBAMA suspeitavam se esses exemplares teriam nascido em cativeiro ou se teriam sido capturados na natureza. Para esclarecer a questão, colheu-se uma amostra de sangue de cada um dos animais e fez-se um teste para determinação de paternidade pelo método do DNA fingerprint, ou "impressão digital do DNA". O DNA foi extraído das células por processos químicos, fragmentado com enzimas específicas, colocado sobre um gel suporte e submetido à corrente elétrica. Fragmentos menores migram mais rapidamente em direção a um dos polos da corrente. A migração diferencial dos fragmentos forma bandas (faixas) de DNA no gel, que podem ser visualizadas por tratamentos específicos (coloração, raios X, por exemplo). O padrão de bandas é exclusivo de cada indivíduo. A ilustração apresenta o resultado do teste:

Exemplar 1	Exemplar 2	Exemplar 3	Exemplar 4	Casal tido por supostos pais	
Macho	Fêmea	Macho	Fêmea	Macho	Fêmea
—	—	—	—	—	—
—	—	—	—	—	—
—	—	—	—	—	—
—	—	—	—	—	—
—	—	—	—	—	—

Os resultados obtidos indicam que podem ser filhos do casal mantido pelo criador:

- A) todos os exemplares.
- B) apenas os exemplares machos.
- C) apenas os exemplares fêmeas.
- D) apenas os exemplares 1 e 4.
- E) apenas os exemplares 2 e 3.

03- A Agroecologia estuda como os conhecimentos ecológicos podem auxiliar no estabelecimento de sistemas agrícolas autossustentáveis, capazes de suportar a crescente população humana. A rotação de culturas, plantação consorciada e adubação verde são técnicas agrícolas que enriquecem o solo de compostos nitrogenados e baseiam-se na associação ecológica entre:

- A) bactérias e espécies de angiospermas
- B) fungos e raízes de plantas leguminosas
- C) nemátodos e raízes de dicotiledôneas
- D) fungos e raízes de angiospermas
- E) bactérias e espécies de leguminosas

04- Encontra-se a seguir um esquema do embrião humano com aproximadamente 5 dias e um trecho sobre clonagem:

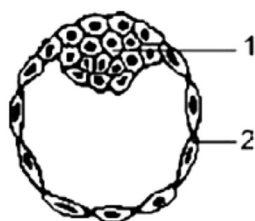

"A clonagem terapêutica oferece a possibilidade de repor tecidos perdidos por acidente ou pelo passar dos anos e de tratar doenças neuromusculares, infartos, derrames cerebrais, Alzheimer e outras demências, cegueira, câncer e muitas outras."

VARELLA, Drauzio. Clonagem humana. Folha de S. Paulo, 1º de maio de 2004.

Na clonagem terapêutica são utilizadas células-tronco, indicadas no esquema pelo número:

- A) 2, capazes de se diferenciar em vários tipos de células.
- B) 1, capazes de se diferenciar em vários tipos de células.
- C) 2, com objetivo de gerar um novo ser.
- D) 1, com o objetivo de gerar um novo ser.
- E) 2, que têm capacidade limitada de diferenciação.

Física

01- Espelhos esféricos podem ser utilizados para diversos fins: por exemplo, ampliar o campo visual para facilitar a segurança dos estabelecimentos ou para ampliar as dimensões das imagens. Diante de um espelho esférico, um homem fica situado a 2,0m do vértice e visa a sua imagem direita e ampliada três vezes. A distância focal do espelho, em metros, e a sua natureza correspondem, respectivamente, a

- A) 3,0 e convexo.
- B) 6,0 e côncavo.
- C) 3,0 e côncavo.
- D) 1,5 e convexo.
- E) 1,5 e côncavo.

02- Em um dos circuitos elétricos de uma casa, estão ligados uma torneira e um chuveiro elétricos. Os valores nominais de tensão e potência desses aparelhos são: torneira (220 V, 3300 W), chuveiro (220 V, 4400 W). Com os aparelhos instalados em uma rede, de forma a funcionarem com sua tensão nominal, o disjuntor mais adequado para proteger esse circuito deve suportar uma corrente máxima igual a

- A) 15 A
- B) 40 A
- C) 20 A
- D) 80 A
- E) 100 A

03- Um brinquedo muito simples de construir, e que vai ao encontro dos ideais de redução, reutilização e reciclagem de lixo, é retratado na figura.

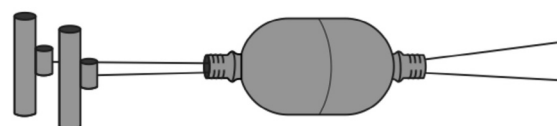

A brincadeira, em dupla, consiste em mandar o bôlido de 100 g, feito de garrafas plásticas, um para o outro. Quem recebe o bôlido, mantém suas mãos juntas, tornando os fios paralelos, enquanto que, aquele que o manda, abre com vigor os braços, imprimindo uma força variável, conforme o gráfico.

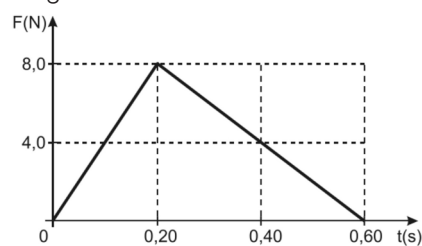

Considere que:

- a resistência ao movimento causada pelo ar e o atrito entre as garrafas com os fios sejam desprezíveis;
- o tempo que o bôlido necessita para deslocar-se de um extremo ao outro do brinquedo seja igual ou superior a 0,60 s.

Dessa forma, iniciando a brincadeira com o bôlido em um dos extremos do brinquedo, com velocidade nula, a velocidade de chegada do bôlido ao outro extremo, em m/s, é de

- A) 16
- B) 20

- C) 24
- D) 28
- E) 32

04- Na figura, um texto é visto através de duas lentes esféricas, 1 e 2. A imagem formada pela lente 1 aparece menor do que o próprio texto e a imagem formada pela lente 2 aparece maior.

(<http://pontociencia.org.br>. Adaptado.)

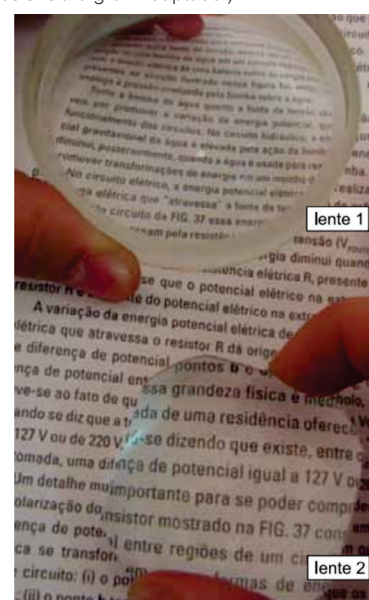

Pela observação da figura, constata-se que a lente 1 é ___ e a imagem por ela formada é ___ e que a lente 2 é ___ e a imagem por ela formada é ___.

Assinale a alternativa que preenche, correta e respectivamente, as lacunas apresentadas acima.

- A) divergente – real – convergente – real
- B) convergente – virtual – convergente – real
- C) divergente – virtual – convergente – virtual
- D) divergente – virtual – convergente – real
- E) convergente – virtual – convergente – virtual.

CD F
DICAS ELABORADAS PELA EQUIPE CDF!
A QUE MAIS APROVA NO ENEM!!!

FÍSICA
HILTON RAULINO | JAILSON NOBRE

QUÍMICA
JUSSIE

BIOLOGIA
RODRIGO

Assista à LIVE com a RESOLUÇÃO deste SIMULADO, no dia 19 de outubro, a partir das 20h30 na fanpage do NOVO.
www.facebook.com/novojornalrn

[f](https://www.facebook.com/novojornalrn) [i](https://www.instagram.com/novojornalrn) /cdfaprova

www.cdf.com.br



ACOMPANHE OS COMENTÁRIOS DESTA SIMULADO NA NOSSA PÁGINA DO FACEBOOK!

[f novojornalrn](https://www.facebook.com/novojornalrn)

• NA PRÓXIMA QUINTA (19/10) A PARTIR DAS 20:30h

Casa Cor em Casa

Saiba como foi criado o paisagismo

do Espaço Renault e como tirar proveito de plantas, na vida real, em casa

Augusto Bezerril
Especial para o NOVO

A Casa Cor Rio Grande do Norte, além de mostrar as tendências em móveis, adornos e ambientação, cumpre (com sucesso!) o papel de apresentar soluções e possibilidades para a vida real. O espaço Renault, união de varanda e garagem, abriga eventos e desperta para o essencial (tema muito importante na mostra) no que se refere ao paisagismo. "Hoje em dia cada vez mais precisamos trazer o verde para dentro e fora de casa. Um bom projeto paisagístico pode valorizar em até 35% seu imóvel. A gente costuma ver casas lindas, de grande investimento em arquitetura, com fachadas maravilhosas, mas, por vezes, apresentam projetos de paisagismo inadequado. Um bom projeto paisagístico serve para enaltecer e valorizar a arquitetura, além de trazer muito bem estar, conforto e praticidade para qualquer imóvel", diz Ciníia Senna, arquiteta e paisagista responsável pela moldura verde do espaço Renault.

A varanda e garagem da Casa Cor Rio Grande do Norte segue uma tendência vista em demais mostras no Brasil. O uso de plantas adequadas ao



// Plantas têm papel fundamental para dar privacidade ao ambiente

clima e fáceis de achar na flora regional. Na parede verde, uma ótima sacada do escritório JJ arquitetura, a paisagista criou um mix de plantas tropicais (russelias, bromélias, callisia repens, entre outras) para dar um ar mais descontraído formando uma unidade é um plano de fundo perfeito para a escultura do artista plástico Demétrius Coelho. Na faixa lateral, atrás do sofá, foram usadas taiobas, que tem grande valor ornamental por suas grandes e belas folhagens e ao lado, nos vasos vietnamitas, as palmeiras azuis fazem um contraste elegante. No jardim da frente, que faz conexão com a fachada, uma linda tamareira no centro, cercada por palmei-

ras phoenix esculturais e maciços de zamioculcas fecham o jardim da varanda "Já na garagem, optei pelo uso de vasos de fibra pretos para dar um ar mais masculino e fundir aos revestimentos de piso e parede também escuros. As plantas utilizadas foram zamias, licualas e samambaias, fazendo o perfeito conjunto para incorporar à ambientação", detalha Ciníia. Um detalhe curioso. O verde das plantas criaram sintonia perfeita com o vermelho do carro Renault da garagem. "Não escolhemos a cor do carro. Mas realmente deu personalidade e o estilo para moradores reais", comemora a paisagista.

A concepção da área verde

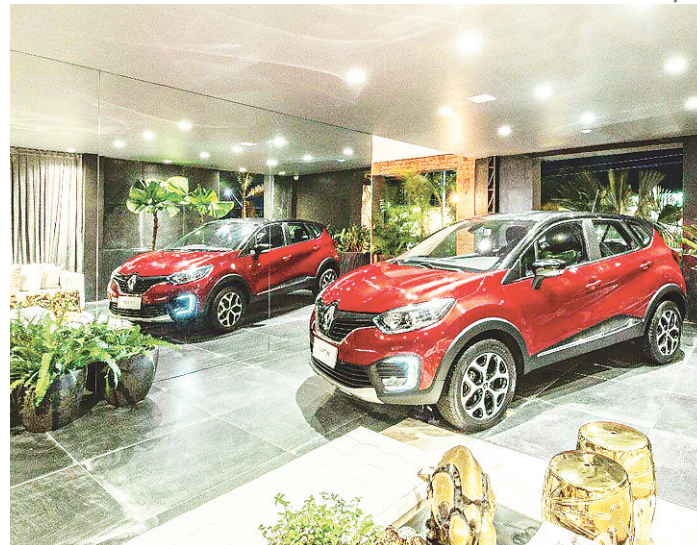

// Espaço Renault, união de varanda e garagem, desperta o essencial

teve um aspecto didático. Ciníia desmistifica a ideia de que paisagismo tem de ser caro e grandioso. "Tive o cuidado de criar harmonia entre os elementos usados no espaços", diz. Além dos móveis Movelaria, destacam-se as esculturas de Demétrius. "Como artista plástica também, sou sempre a favor do uso de esculturas, tanto em grandes quanto em pequenos jardins. Paisagismo é arte. As plantas devem ser usadas e vistas por sua plasticidade e beleza. O contraste das folhas, texturas e cores deve ser trabalhado de forma artística, assim como a integração de esculturas que casem com esses elementos. Esculturas em variadas pedras

lindas como essa em Onix de Demétrius, casam muito bem com a natureza e trazem mais sofisticação", diz.

VERDE EM CASA

O projeto paisagístico deve ser feito de acordo com a área e expectativas do cliente. O paisagismo visto na mostra pode, sim, ser adaptado em casas e apartamentos. Vale o bom senso: cada caso é um caso. É preciso um estudo específico da área para ver as condições do local onde as plantas vão ficar (incidência solar, solo, clima, arquitetura e até mesmo a disponibilidade do cliente para cuidados com plantas) Mas esse não caso é aquele tipo que agrada a maio-

ria. É importante que o cliente ou o arquiteto contratem o profissional certo (paisagista) para que ele consiga incorporar ao projeto as espécies corretas para valorizar a arquitetura e ao mesmo tempo agradar ao cliente com plantas que se adequem ao local.

Além de estética, o paisagismo tem função. As plantas tem papel fundamental para dar privacidade nessas áreas sem trazer sensação de "clausura" a esses espaços como varandas, piscinas e áreas de convergências. Com determinadas plantas, conseguimos além da privacidade, trazer conforto, beleza e aconchego. São pontos estratégicos a serem trabalhados sempre nos projetos paisagísticos. É possível transpor o que é visto na Casa Cor para vida real? "Claro, diz Ciníia. Para isso, antes de mais nada é essencial que o planejamento seja feito por um paisagista. Só ele poderá fazer uma análise correta do local com todas as intempéries e saber indicar as plantas corretas que tragam beleza para o local e todos os cuidados a serem tomados para que elas tenham sempre vitalidade e longevidade. Os arquitetos Joyce Stella e Leonardo Dias é uma boa prova de que arquitetos e paisagistas, em ótima sintonia, fazem a casa ainda mais agradável.

[/hapvidasaude](#) [/hapvida.saude](#) www.hapvida.com.br

BANDO

Fazer o autoexame é ter uma

vida hap

Realizar os exames preventivos também.

Outubro Rosa não é uma época qualquer. Serve para lembrar o quanto a prevenção é importante. Porque o diagnóstico precoce aumenta muito as chances de cura.

Participe desta luta. Faça o autoexame e vá ao médico regularmente.

VEJA COMO É SIMPLES REALIZAR AUTOEXAME DA MAMA

DE PÉ, EM FRENTE AO ESPELHO, OBSERVE:

Os bicos dos seios;
A superfície;
Os contornos das mamas.



AINDA EM PÉ, EM FRENTE AO ESPELHO:

Levante os braços e observe se o movimento altera o contorno e a superfície das mamas.

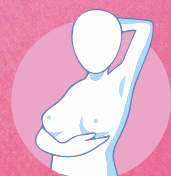

DEITADA, COM A MÃO DIREITA, APALPE A MAMA:
Faça os movimentos circulares suaves, apertando levemente com as pontas dos dedos.



ORIENTAÇÃO DOS MOVIMENTOS

hapvida

Faz bem pra você

1. ROLAMENTOS E PNEUS

A fadiga dos rolamentos de roda é identificada pelo ronco emitido com o carro em movimento. Os pneus também podem trazer ruídos indesejáveis à cabine caso tenham sofrido desgaste irregular

Risco? A folga dos rolamentos pode levar ao travamento das rodas, e os pneus irregulares aumentarão o consumo de combustível, além de comprometer a estabilidade

Manutenção: Recomenda-se fazer uma inspeção dos rolamentos a cada 20 mil quilômetros. Caso seja preciso trocá-los, o serviço custa a partir de R\$ 100. Para o alinhamento e balanceamento dos pneus, o gasto será de R\$ 120 para modelos populares

2. SUSPENSÃO

Rangidos estruturais da carroceria ou batidas mais secas ao passar por buracos podem indicar problemas nas buchas ou nos pivôs das rodas. Quando essas partes estão com folga ou ressecadas, ouve-se um "nhec, nhec"

Risco? Rodar com a bucha danificada acelera o desgaste de outros componentes, como os pneus. No caso de um pivô se romper, há risco de a roda se soltar

Manutenção: Para carros compactos, a troca de um pivô mais o custo do serviço sai por R\$ 200 em oficinas independentes. Para as buchas, o serviço completo é estimado em R\$ 180

3. SISTEMA DE DIREÇÃO

Um ruído agudo ao esterçar o volante em uma manobra mostra que o fluido de direção hidráulica deve estar abaixo do nível recomendado pela montadora. O problema pode estar relacionado também à falta de lubrificação das articulações

Risco? O volante fica mais rígido, dificultando as manobras

Manutenção: De R\$ 80 a R\$ 320

Como diferenciar ruídos que indicam problema no carro

Aprenda a prevenir dores de cabeça com base nos barulhos estranhos que seu carro pode começar a fazer



// Legenda Us, quia sam rae lat. Ellabora dolum voluptas vit ariam as sum unt aut et haria volupti od es ene

Leandro Alves Da Folhapress

Quem gosta de automóvel barulhento? Na maioria das vezes, os ruídos indicam que há algo de errado. "Apitos ao pisar no freio, rangidos metálicos e outros sons são frequentes ao longo da vida de um carro e devem ser diagnosticados por um mecânico o quanto antes, diz Gerson Burin, co-

ordenador técnico do Cesvi/Mapfre. O gerente de operações Eduardo Oliveira, 35, não seguiu essa recomendação. Mesmo ouvindo um chiado ao pisar no freio de seu Honda Civic 2009, atualmente com 128 mil quilômetros, demorou dez dias para levar o sedã à oficina.

"Estava incomodado com o barulho e as vibrações do carro. Além de substituir as pastilhas de freio, foi preciso trocar os rolamentos e os cubos das rodas traseiras,

gastei R\$ 1.600", diz Oliveira. O mecânico Clealdo Oliveira de Souza, da BR Car, ressalta que o comprometimento dos cubos pode travar as rodas do veículo e ocasionar um acidente grave. "Os motoristas demoram a fazer a manutenção mesmo quando esses componentes começam a fazer barulho."

Se o ruído vier do limpador de para-brisa, a solução é fazer a troca da peça. "A substituição custa menos que reparar riscos no vidro causa-

dos pelas palhetas gastas", diz o coordenador do Cesvi. Conhecidos como "grilos", os sons chatos que surgem na cabine - geralmente por culpa das vias esburacadas - também merecem atenção. "Barulhos no painel ou no porta-malas causam apenas incômodo aos ocupantes, mas às vezes o rangido interno pode vir da ruptura de um ponto de solda da carroceria, devido ao nível de torção", explica. Evilácio Souza Filho, dono da oficina PapaGrillos.

A operadora HAPVIDA ASSISTÊNCIA MÉDICA LTDA, com registro na ANS sob o nº 36.825-3, diante da obrigação legal contida no inciso II, parágrafo único, art. 13, da Lei nº 9656/98 e na Súmula nº 28/2015-ANS, bem como ainda, em face das tentativas sem sucesso de notificação pessoal, vem, por meio do presente Edital, NOTIFICAR os beneficiários abaixo listados para que, no prazo máximo de 10 (dez) dias, a contar desta publicação, regularizem a situação de seu plano de saúde, garantindo, assim, a manutenção dos serviços contratados, podendo, por tanto, comparecer à sede da empresa, situada na Rua Felipe Camarão, 417, Cidade Alta - Natal/RN ou entrar em contato com a mesma através dos números 4020.9093 (setor de cobrança) e 0800 2809130 (SAC). Vale destacar que o desinteresse do beneficiário (não regularização da situação contratual no prazo acima conferido) acarretará na adoção das medidas previstas na legislação supramencionada. A HAPVIDA NATAL aproveita o ensejo para ressaltar o prazer em tê-los como clientes, desejando que esta relação permaneça firme e duradoura. A relação de beneficiários com nº de CPF 000057373 a 076911104 se encontra na publicação do jornal Tribuna do Norte.

CONTRATO: 30101200620 CPF: 077468624. CONTRATO: 30101035184 CPF: 077869524. CONTRATO: 30100340496 CPF: 077893424. CONTRATO: 30101048774 CPF: 077975154. CONTRATO: 30100526053 CPF: 078552134. CONTRATO: 30101223755 CPF: 078731464. CONTRATO: 30100603017 CPF: 078746374. CONTRATO: 30101072269 CPF: 078837054. CONTRATO: 30101222909 CPF: 078882624. CONTRATO: 30101195783 CPF: 078908024. CONTRATO: 30100961149 CPF: 079076284. CONTRATO: 30100943558 CPF: 079576184. CONTRATO: 30100074999 CPF: 079686724. CONTRATO: 30101113482 CPF: 079854004. CONTRATO: 30101143135 CPF: 079892244. CONTRATO: 30101186572 CPF: 080143564. CONTRATO: 30100662402 CPF: 080408434. CONTRATO: 30101070390 CPF: 080469504. CONTRATO: 30101066564 CPF: 080593564. CONTRATO: 30101213428 CPF: 080620124. CONTRATO: 30100563608 CPF: 080913254. CONTRATO: 30100470945 CPF: 080925544. CONTRATO: 30101159911 CPF: 081200224. CONTRATO: 30101190225 CPF: 081313564. CONTRATO: 30100521278 CPF: 081414494. CONTRATO: 30101226005 CPF: 081782214. CONTRATO: 30101020240 CPF: 081844074. CONTRATO: 30100779842 CPF: 082172244. CONTRATO: 30100672416 CPF: 082256364. CONTRATO: 30101033485 CPF: 082355334. CONTRATO: 30100003927 CPF: 082454484. CONTRATO: 30101027640 CPF: 082455724. CONTRATO: 30101135631 CPF: 082947324. CONTRATO: 30101233483 CPF: 082963274. CONTRATO: 30100514411 CPF: 083042294. CONTRATO: 30101117982 CPF: 083061164. CONTRATO: 30100922292 CPF: 083197784. CONTRATO: 30100929940 CPF: 083638374. CONTRATO: 30101227404 CPF: 083875034. CONTRATO: 30100932329 CPF: 083881044. CONTRATO: 30101201042 CPF: 083994554. CONTRATO: 30101178155 CPF: 084257154. CONTRATO: 30101072983 CPF: 084531094. CONTRATO: 30100274535 CPF: 084566624. CONTRATO: 30100252819 CPF: 084903894. CONTRATO: 30101238838 CPF: 085114694. CONTRATO: 30101231148 CPF: 085188414. CONTRATO: 30101050128 CPF: 085216924. CONTRATO: 30101084934 CPF: 085221594. CONTRATO: 0700616460 CPF: 085550064. CONTRATO: 30101187265 CPF: 085598934. CONTRATO: 30100309064 CPF: 085739014. CONTRATO: 30101177480 CPF: 086182294. CONTRATO: 30101001609 CPF: 086189924. CONTRATO: 0700707597 CPF: 086342584. CONTRATO: 30101109772 CPF: 086370334. CONTRATO: 30101232036 CPF: 087557184. CONTRATO: 30100937427 CPF: 087600034. CONTRATO: 30101048145 CPF: 087920244. CONTRATO: 30100838392 CPF: 088092524. CONTRATO: 30100878327 CPF: 088192134. CONTRATO: 30101213007 CPF: 088349354. CONTRATO: 30101231589 CPF: 088514274. CONTRATO: 30101228230 CPF: 088890304. CONTRATO: 00100165904 CPF: 089004774. CONTRATO: 30101235667 CPF: 089064364. CONTRATO: 30101222393 CPF: 089181514. CONTRATO: 30100475800 CPF: 089277184. CONTRATO: 30101081052 CPF: 089449354. CONTRATO: 30101212143 CPF: 089770904. CONTRATO: 30101216032 CPF: 089798774. CONTRATO: 30101058155 CPF: 090202014. CONTRATO: 30101193611 CPF: 090232774. CONTRATO: 30100612731 CPF: 090263494. CONTRATO: 0700362938 CPF: 090365054. CONTRATO: 30101170833 CPF: 090399614. CONTRATO: 30101131070 CPF: 090461904. CONTRATO: 30101176325 CPF: 090617104. CONTRATO: 30101015363 CPF: 090769904. CONTRATO: 30100414758 CPF: 090804344. CONTRATO: 301010804765 CPF: 090869674. CONTRATO: 30101239578 CPF: 091284724. CONTRATO: 30101224580 CPF: 091387694. CONTRATO: 30101071836 CPF: 091498654. CONTRATO: 30101218651 CPF: 091713154. CONTRATO: 30100937690 CPF: 092193944. CONTRATO: 00100446210 CPF: 092576834. CONTRATO: 30101220021 CPF: 092843444. CONTRATO: 30100800372 CPF: 093439224. CONTRATO: 30101136272 CPF: 093465214. CONTRATO: 30100869486 CPF: 093572424. CONTRATO: 30100634605 CPF: 0941077194. CONTRATO: 30101228893 CPF: 094248464. CONTRATO: 30101041920 CPF: 094348164. CONTRATO: 30101131984 CPF: 094420554. CONTRATO: 30100320961 CPF: 094784664. CONTRATO: 30101138906 CPF: 095006064. CONTRATO: 3010063826 CPF: 095406394. CONTRATO: 30100951556 CPF: 095642464. CONTRATO: 30101061458 CPF: 095752804. CONTRATO: 30101230395 CPF: 096106174. CONTRATO: 301010085077 CPF: 096154774. CONTRATO: 30100994555 CPF: 096453374. CONTRATO: 30100585917 CPF: 096573574. CONTRATO: 30101224218 CPF: 097152624. CONTRATO: 30101197992 CPF: 097175114. CONTRATO: 0700091167 CPF: 097414454. CONTRATO: 30101229579 CPF: 097604564. CONTRATO: 30100936492 CPF: 097737634. CONTRATO: 00100773483 CPF: 097808327. CONTRATO: 0700052411 CPF: 098340614. CONTRATO: 0700052136 CPF: 098340614. CONTRATO: 30100394085 CPF: 098428184. CONTRATO: 30101131379 CPF: 098740884. CONTRATO: 30101240602 CPF: 099204924. CONTRATO: 30100904813 CPF: 099436284. CONTRATO: 30101106409 CPF: 099831374. CONTRATO: 30100957434 CPF: 100001534. CONTRATO: 30101089221 CPF: 100438134. CONTRATO: 30101101115 CPF: 100478784. CONTRATO: 30101033829 CPF: 100712744. CONTRATO: 30101235563 CPF: 101714734. CONTRATO: 0700042663 CPF: 102332594. CONTRATO: 30100799527 CPF: 103396274. CONTRATO: 30101005268 CPF: 103618814. CONTRATO: 30101221409 CPF: 103805344. CONTRATO: 30101209483 CPF: 104347614. CONTRATO: 30101027890 CPF: 104513974. CONTRATO: 30100938623 CPF: 104635704. CONTRATO: 30101238042 CPF: 105380764. CONTRATO: 30101157459 CPF: 105974784. CONTRATO: 30101232727 CPF: 106173834. CONTRATO: 30101230299 CPF: 106316664. CONTRATO: 30100439524 CPF: 106385214. CONTRATO: 30101183898 CPF: 106396494. CONTRATO: 30101214125 CPF: 106447574. CONTRATO: 3010100947220 CPF: 106542404. CONTRATO: 30101120567 CPF: 106554244. CONTRATO: 30101236310 CPF: 106778444. CONTRATO: 30101231144 CPF: 107379684. CONTRATO: 30100998669 CPF: 107501854. CONTRATO: 30101132733 CPF: 107561674. CONTRATO: 30101026695 CPF: 107590204. CONTRATO: 30101176997 CPF: 108712684. CONTRATO: 30101145919 CPF: 108876664. CONTRATO: 30101243790 CPF: 110117834. CONTRATO: 30100925365 CPF: 110308484. CONTRATO: 30100998743 CPF: 110926364. CONTRATO: 30101224220 CPF: 111148324. CONTRATO: 30101225882 CPF: 111235514. CONTRATO: 3010111368 CPF: 111398394. CONTRATO: 30101137363 CPF: 111809874. CONTRATO: 30101237152 CPF: 111833984. CONTRATO: 30101187298 CPF: 112582214. CONTRATO: 30101039227 CPF: 114009814. CONTRATO: 30100064823 CPF: 114586086. CONTRATO: 30100886101 CPF: 11561374. CONTRATO: 30101231556 CPF: 118079584. CONTRATO: 30100951443 CPF: 119003277. CONTRATO: 30100987954 CPF: 119211764. CONTRATO: 30101222283 CPF: 121273644. CONTRATO: 30101138678 CPF: 121963014. CONTRATO: 30100900560 CPF: 123482444. CONTRATO: 30100600958 CPF: 125872495. CONTRATO: 30101229319 CPF: 129362754. CONTRATO: 30101171153 CPF: 129641324. CONTRATO: 30101199847 CPF: 130450324. CONTRATO: 30100912788 CPF: 130867314. CONTRATO: 30100877828 CPF: 130922434. CONTRATO: 30101228551 CPF: 131293674. CONTRATO: 30100506211 CPF: 143199343. CONTRATO: 30100990772 CPF: 148490328. CONTRATO: 00100905472 CPF: 156466964. CONTRATO: 00100968651 CPF: 156466964. CONTRATO: 3010111641 CPF: 156595264. CONTRATO: 30101179574 CPF: 157072614. CONTRATO: 30100305992 CPF: 175164634. CONTRATO: 30101148472 CPF: 182977654. CONTRATO: 30101217355 CPF: 188157234. CONTRATO: 30100254094 CPF: 199107034. CONTRATO: 30101229406 CPF: 200122764. CONTRATO: 30101087851 CPF: 200442594. CONTRATO: 30101186462 CPF: 200965344. CONTRATO: 30100697417 CPF: 201014574. CONTRATO: 30100467650 CPF: 202020834. CONTRATO: 00100589659 CPF: 213843473. CONTRATO: 30101193141 CPF: 214455834. CONTRATO: 00100550027 CPF: 215661604. CONTRATO: 30100230130 CPF: 215661604. CONTRATO: 30100337274 CPF: 221461214. CONTRATO: 30101229942 CPF: 221632474. CONTRATO: 30101213645 CPF: 221891598. CONTRATO: 30100914879 CPF: 222493544. CONTRATO: 30101233188 CPF: 24231304. CONTRATO: 30100880633 CPF: 242715354. CONTRATO: 30100894890 CPF: 242818404. CONTRATO: 30101062686 CPF: 243224664. CONTRATO: 30100800222 CPF: 254387004. CONTRATO: 30101214299 CPF: 254438444. CONTRATO: 00100790323 CPF: 254510654. CONTRATO: 00101395499 CPF: 254694794. CONTRATO: 30101089460 CPF: 260784494. CONTRATO: 30100019254 CPF: 261436314. CONTRATO: 30101230775 CPF: 276863534. CONTRATO: 30101221730 CPF: 282586098. CONTRATO: 30101235721 CPF: 284480168. CONTRATO: 3010118142 CPF: 288587448. CONTRATO: 30101124755 CPF: 294491624. CONTRATO: 30101190188 CPF: 295634678. CONTRATO: 30101133190 CPF: 301123624. CONTRATO: 00100651665 CPF: 304028164. CONTRATO: 00100455752 CPF: 311902514. CONTRATO: 00100783930 CPF: 315144214. CONTRATO: 30101041933 CPF: 316141757. CONTRATO: 30101088770 CPF: 316973304. CONTRATO: 00100119655 CPF: 322877394. CONTRATO: 30101212268 CPF: 323692984. CONTRATO: 30101229338 CPF: 336098294. CONTRATO: 30101032814 CPF: 337420224. CONTRATO: 30101241403 CPF: 351147114. CONTRATO: 00100123886 CPF: 357805844. CONTRATO: 00100190484 CPF: 357939024. CONTRATO: 30101162399 CPF: 357944884. CONTRATO: 00100820476 CPF: 358292814. CONTRATO: 30101185623 CPF: 358398564. CONTRATO: 30101020774 CPF: 369071624. CONTRATO: 30101219166 CPF: 369795808. CONTRATO: 30101238354 CPF: 376560821. CONTRATO: 00100945910 CPF: 377939692. CONTRATO: 301010977631 CPF: 379303894. CONTRATO: 00100811955 CPF: 379420184. CONTRATO: 30100642077 CPF: 390809279. CONTRATO: 30101047062 CPF: 393621914. CONTRATO: 30100984211 CPF: 404019362. CONTRATO: 30100286791 CPF: 404499982. CONTRATO: 30100723318 CPF: 406848064. CONTRATO: 30101052049 CPF: 408187724. CONTRATO: 30100221786 CPF: 413271524. CONTRATO: 30100973936 CPF: 413999864. CONTRATO: 30101232065 CPF: 414030024. CONTRATO: 30101196724 CPF: 414070594. CONTRATO: 00100605455 CPF: 415881504. CONTRATO: 30101207281 CPF: 423155304. CONTRATO: 30101231545 CPF: 425336944. CONTRATO: 30101211880 CPF: 425632590. CONTRATO: 30101089461 CPF: 427896727. CONTRATO: 30101238585 CPF: 429331614. CONTRATO: 30100808202 CPF: 438603462. CONTRATO: 00100598759 CPF: 439265843. CONTRATO: 30101086162 CPF: 443776224. CONTRATO: 30101091057 CPF: 452408174. CONTRATO: 00100343963 CPF: 455438284. CONTRATO: 30101228834 CPF: 465336994. CONTRATO: 30101196866 CPF: 466283124. CONTRATO: 30100036824 CPF: 466298584. CONTRATO: 30100870366 CPF: 472241504. CONTRATO: 30100428238 CPF: 474057674. CONTRATO: 30101185698 CPF: 474224084. CONTRATO: 30101076649 CPF: 481016994. CONTRATO: 30101235686 CPF: 481808154. CONTRATO: 30101212197 CPF: 498237364. CONTRATO: 30101222784 CPF: 504556484. CONTRATO: 07000344861 CPF: 507928404. CONTRATO: 30101028593 CPF: 523541644. CONTRATO: 30100852830 CPF: 523904704. CONTRATO: 30100466239 CPF: 524021774. CONTRATO: 30100817242 CPF: 529496214. CONTRATO: 30100373780 CPF: 530858764. CONTRATO: 30100401419 CPF: 530858764. CONTRATO: 30100745056 CPF: 535702784. CONTRATO: 30101489226 CPF: 538248064. CONTRATO: 30100177474 CPF: 538896064. CONTRATO: 30100358397 CPF: 538896064. CONTRATO: 30100835091 CPF: 546247974. CONTRATO: 00100793090 CPF: 553275084. CONTRATO: 00100700251 CPF: 553773606. CONTRATO: 30101241116 CPF: 555169804. CONTRATO: 30100998417 CPF: 555661704. CONTRATO: 30101245291 CPF: 565485164. CONTRATO: 30101230344 CPF: 589860810. CONTRATO: 30101209328 CPF: 595654894. CONTRATO: 30101229781 CPF: 595927104. CONTRATO: 00100209337 CPF: 596248844. CONTRATO: 30100877156 CPF: 597021764. CONTRATO: 30100692965 CPF: 597070624. CONTRATO: 30100228656 CPF: 619608883. CONTRATO: 00100715873 CPF: 625905614. CONTRATO: 00100250281 CPF: 626723394. CONTRATO: 30101226085 CPF: 626897544. CONTRATO: 30101053022 CPF: 63004374. CONTRATO: 30100105169 CPF: 637747804. CONTRATO: 30100240161 CPF: 638902754. CONTRATO: 30100583922 CPF: 647394574. CONTRATO: 00100291646 CPF: 664350054. CONTRATO: 30100683871 CPF: 664869714. CONTRATO: 30100443553 CPF: 671936737. CONTRATO: 30100796863 CPF: 672338594. CONTRATO: 00100247724 CPF: 672461094. CONTRATO: 30101181446 CPF: 678484354. CONTRATO: 30101219796 CPF: 683558307. CONTRATO: 30101140776 CPF: 700082864. CONTRATO: 30100961850 CPF: 700205064. CONTRATO: 30100819145 CPF: 700282164. CONTRATO: 30101196430 CPF: 700320564. CONTRATO: 30101239584 CPF: 700408764. CONTRATO: 3010121439 CPF: 700771814. CONTRATO: 30101124931 CPF: 700816794. CONTRATO: 30101225921 CPF: 701005624. CONTRATO: 30101244385 CPF: 701196374. CONTRATO: 30101229682 CPF: 701253364. CONTRATO: 070028552 CPF: 701346604. CONTRATO: 30100489226 CPF: 701538414. CONTRATO: 30101231129 CPF: 702238324. CONTRATO: 30101190834 CPF: 702396924. CONTRATO: 30101175701 CPF: 702670524. CONTRATO: 30101218869 CPF: 703169034. CONTRATO: 3010109786 CPF: 703401454. CONTRATO: 30101172544 CPF: 703752834. CONTRATO: 30101002627 CPF: 704077464. CONTRATO: 00100790147 CPF: 704247054. CONTRATO: 3010194198 CPF: 704510644. CONTRATO: 30101099374 CPF: 704910644. CONTRATO: 30101217542 CPF: 704939324. CONTRATO: 30101229332 CPF: 707992734. CONTRATO: 30101200719 CPF: 709813774. CONTRATO: 30101131087 CPF: 709951794. CONTRATO: 3010118150 CPF: 712500424. CONTRATO: 30101223667 CPF: 714412964. CONTRATO: 30101216429 CPF: 722335754. CONTRATO: 00100707409 CPF: 722762404. CONTRATO: 30101028230 CPF: 722781454. CONTRATO: 30100625336 CPF: 736507574. CONTRATO: 30100326441 CPF: 736658274. CONTRATO: 00100977101 CPF: 737668364. CONTRATO: 00100934711 CPF: 737720464. CONTRATO: 30101200720 CPF: 741835244. CONTRATO: 30100314517 CPF: 761804174. CONTRATO: 00100659752 CPF: 778473504. CONTRATO: 00700614065 CPF: 778541874. CONTRATO: 30101154974 CPF: 78553454. CONTRATO: 30101166120 CPF: 778899914. CONTRATO: 30100019272 CPF: 785012374. CONTRATO: 30100688299 CPF: 786039004. CONTRATO: 30101223521 CPF: 787054283. CONTRATO: 30100329726 CPF: 790668274. CONTRATO: 30100579761 CPF: 790699674. CONTRATO: 30100816425 CPF: 791041934. CONTRATO: 30100671746 CPF: 791495024. CONTRATO: 30101101607 CPF: 791939514. CONTRATO: 30100846072 CPF: 792400207. CONTRATO: 30100774642 CPF: 804961991. CONTRATO: 30101241116 CPF: 812562724. CONTRATO: 30101073838 CPF: 813290834. CONTRATO: 30100490684 CPF: 828347334. CONTRATO: 3010032825 CPF: 832343574. CONTRATO: 00100966109 CPF: 836978104. CONTRATO: 0010018067 CPF: 837128874. CONTRATO: 00700062600 CPF: 837482024. CONTRATO: 00100983522 CPF: 838685694. CONTRATO: 00100712278 CPF: 838893704. CONTRATO: 00100235816 CPF: 842988047. CONTRATO: 30

A nova geração de idosos



Turistas com mais de 60 anos têm viajado cada vez mais e hoje representam 20% dos consumidores que procuram pacotes

QUALIDADE DE VIDA

Viajar deve fazer parte do plano de bem-estar e saúde de todos, segundo Neusa Pellizzer,

gerontóloga e gerente da ABET Tur, braço de turismo da Associação Brasileira dos Empregados em Telecomunicações. "Nós oferecemos programas que promovem a saúde e o bem-estar de nossos associados e, claro, as viagens fazem parte disso", explica. A associação também comercializa pacotes para quem não é sócio, com um valor diferenciado, e confirma a vontade do público de terceira idade de querer conhecer cada vez mais lugares e, sempre, fazer novas amizades.

"Nossos roteiros priorizam a gastronomia e a parte histórica. Em relação aos destinos, tem um pouco de tudo. Há muita venda de pacotes para o Nordeste, e a maior novidade é o Capitólio, em Minas Gerais. No exterior, Caribe, Miami e Disney também estão entre os mais procurados", conta Priscila Maia, assistente de benefícios e eventos da ABET Tur.

Fabiana Schiavon
Da Folhapress

Turistas com mais de 60 anos têm viajado cada vez mais, segundo pesquisa da agência CVC. Se, em 2010, os idosos representavam 15% dos consumidores de pacotes, hoje, o número subiu para 20% e está próximo de um milhão por ano. Não à toa, agências de viagem têm investido em serviços especializados para atender esses clientes. Os destinos também estão cada vez mais diversos, com opções no Brasil e no mundo.

A Pastore Turismo tem mais de 20 anos de existência e vem atendendo idosos há quase uma década. "O pessoal dessa idade gosta de viajar em grupo, então, vamos organizando turmas. Alguns já têm seus amigos, mas quem está sozinho faz amizades, troca WhatsApp e começa a se organizar junto", con-



// Idosos querem viajar para lugares de fácil acesso

ta Maurício Eduardo Pastore, diretor da Pastore Turismo, que ajuda as pessoas na troca de contatos.

"E, hoje, os destinos não ficam restritos a resorts termais. Como os idosos viajam muito, eles nos cobram novidades o tempo todo. Eles gostam de cidades que têm bastante história, por isso os destinos internacionais mais procurados são na Europa",

conta Pastore.

Os diferenciais oferecidos a esse público são os serviços antes, durante e depois da viagem, explica o empresário. "Nós sempre visitamos os hotéis parceiros para verificar a estrutura, se tem muitas escadas ou se há rampas de acesso, por exemplo. Os passeios devem ter poucas caminhadas e fácil acesso." A programação inclui bailes,

aulas de dança e de arte, além de bingo.

Mulheres que não se sentam à vontade para viajar sozinhas também podem contar com grupos especiais. A autônoma Mayra Gordon, 63 anos, procurou a agência Mulheres pelo Mundo. "Eu moro sozinha. Tenho três filhos, mas eles já estão criados. Então, existe essa necessidade de encontrar companhia para viajar. Eu fui para Brasília e para Ilhabela com essa agência", conta Mayra. "Tem gente do Brasil inteiro viajando, então, aproveito os contatos. Convido as amigas que fiz durante a viagem para ir ao teatro, aqui em São Paulo. Certa vez, fui para a Argentina e a dona da agência me colocou em contato com outras mulheres que estavam na região", diz Mayra.

"A maioria das pessoas mais velhas prefere conviver com a mesma faixa etária, porque a programação e os gostos são mais parecidos", diz Cleo Franco, da Agência.

ROTEIROS DE VIAGENS

A programação das viagens para a terceira idade precisa ter lugares de fácil acesso e poucas caminhadas, mas isso não significa que o roteiro seja só de descanso.

"Os idosos são muito ativos e querem programação o tempo todo. Tem que ter baile para dançar, shows para assistir à noite. Eles querem aproveitar cada minuto da viagem. É diferente de um casal com filhos que só pensa em relaxar, por exemplo", explica Maurício Pastore, diretor da Pastore Turismo, especializada em viagens para a terceira idade. "Hoje, as pessoas envelhecem com mais saúde e disposição para viajar. Muitos também se aposentam com boas condições financeiras. E mesmo quem não tem dinheiro conta com a ajuda dos filhos", completa Pastore. Dados da CVC também comprovam que os idosos hoje têm predileção por viagens mais agitadas e querem destinos que ofereçam atrações durante o dia e a noite e que possam ser curtidas ao lado de toda família.



// Roteiros de viagens para terceira idade privilegiam parte histórica



// Destinos que incluam agitação também interessam os mais velhos

TEATRO
RIACHUELO
NATAL

THE PLATTERS

Apresentando clássicos como Only You, Smoke Gets In Your Eyes e The Great Pretender

21 OUTUBRO **21**
SÁBADO HORAS

Garanta seu ingresso
ingresso rápido
ingresso.rapido.com.br

CANAL DE VENDA OFICIAL:
BILHETERIA DO TEATRO RIACHUELO
MAIS INFORMAÇÕES
TEATRORIACHUELO.COM.BR

RECONHECIDA
Pelo Conselho Nacional de Cultura
CASA DA MEMÓRIA

APÓIO
QUALITY
COMPENSAÇÃO

(AVCB) Nº 017801 - EM PROCESSO DE RENOVACÃO - CAPACIDADE MÁXIMA: 1.518 PESSOAS (FORMATO PLATEIA), 1.985 PESSOAS (FORMATO PISTA)

HAZBUN
CONSTRUTORA

14