

**RELATÓRIO**

**1981**

**LIGA ARTÍSTICO - OPERÁRIA  
NORTE - RIOGRANDENSE**



**Fundada a 28 - 02 - 1904**

**78 Anos de Atividades  
em Favor da Valorosa  
CLASSE OPERÁRIA**

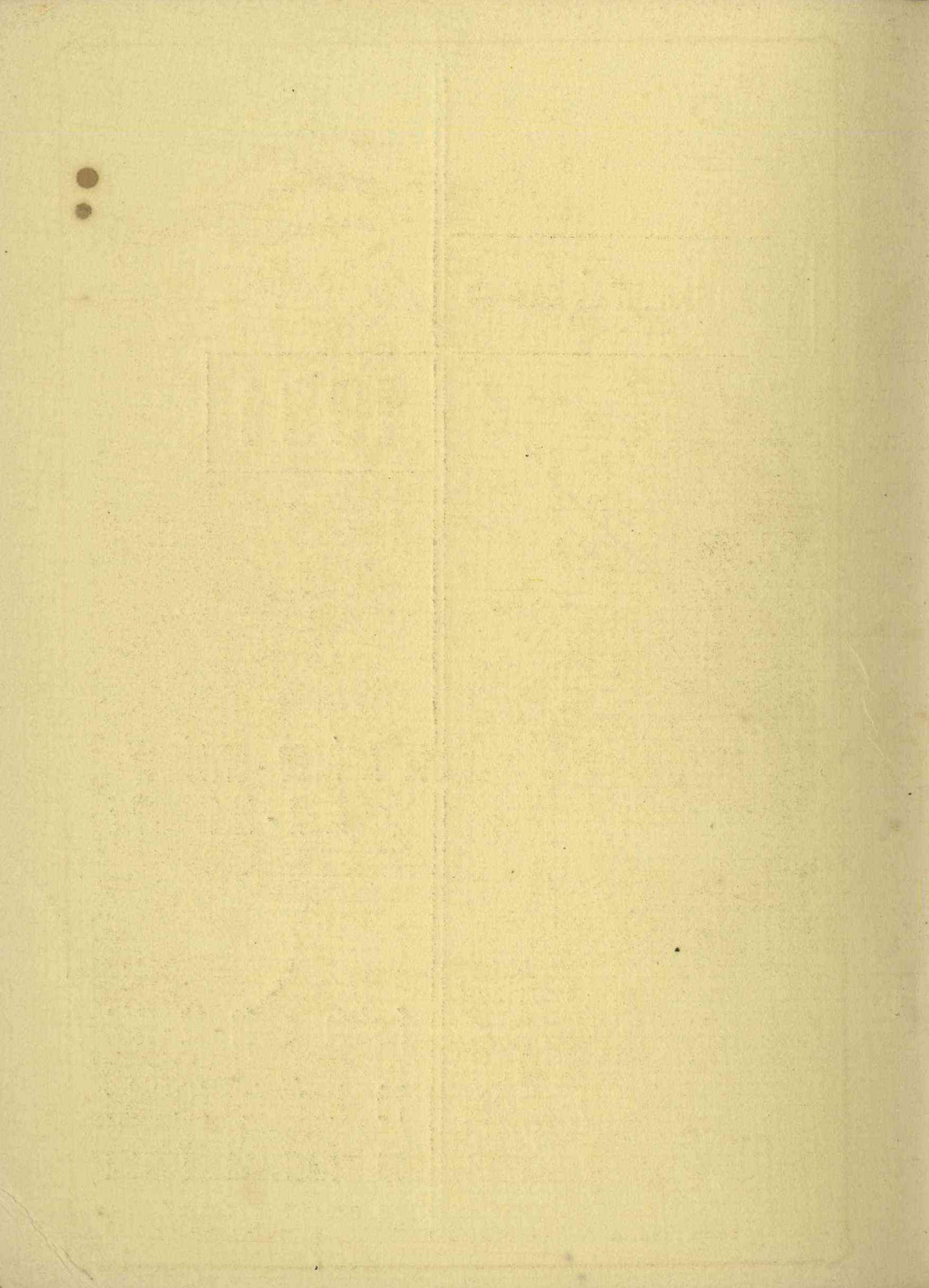



Sede Própria: Av. Rio Branco, 621 - 1.º and. - Natal - RN

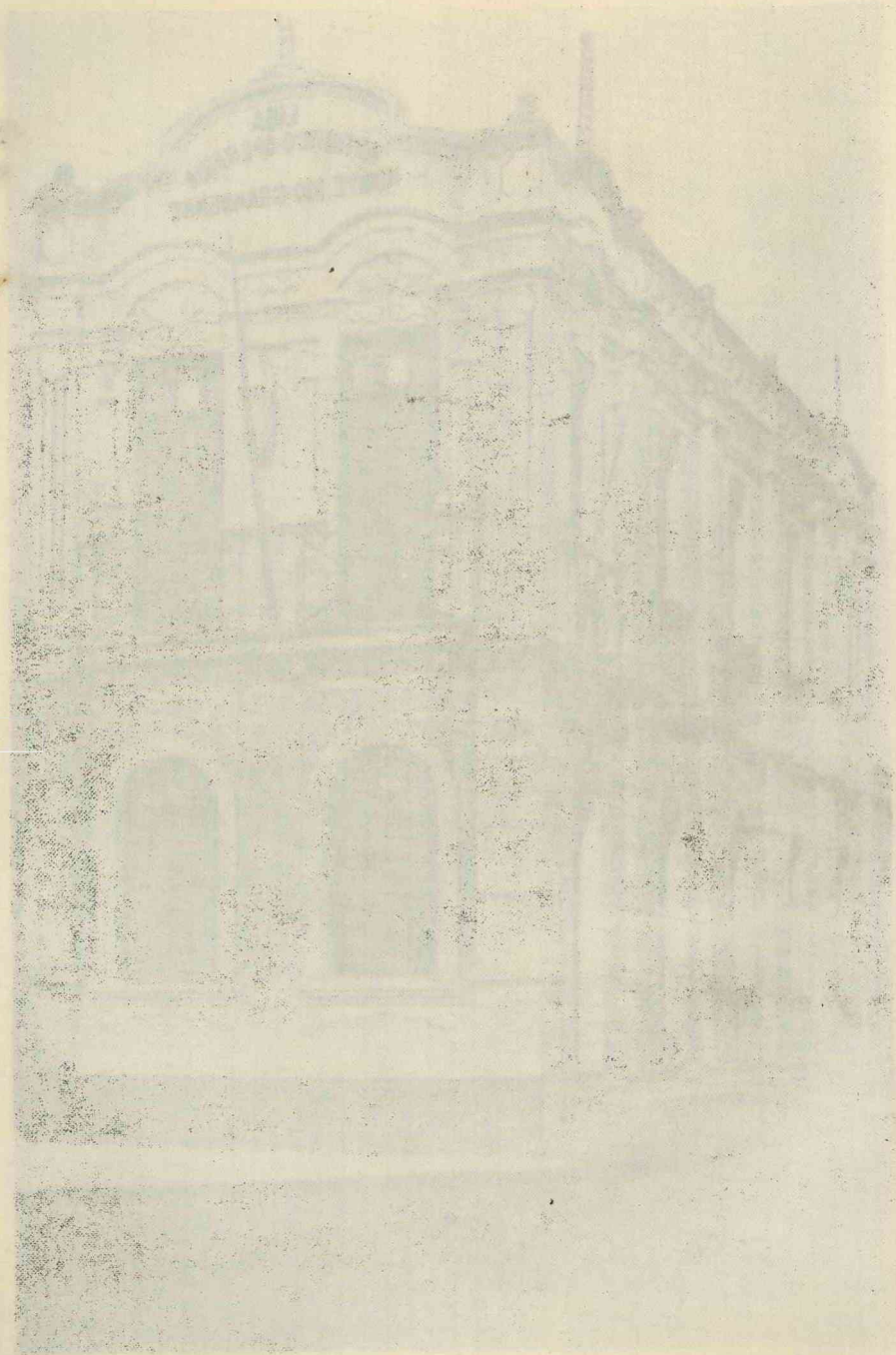

Salé Pédrita: Av. Rio Branco, 691 - 1.º and. - Hotel - R14

# **RELATÓRIO**

**DE 1981**

*Apresentando*  
*à Consideração*  
*da*

**LIGA ARTÍSTICO - OPERÁRIA**  
**NORTE - RIOGRANDENSE**

*em*

*Assembléia Geral*

*Realizada em 10-01-1982*

*Pelo Presidente*

**Antonio Félix da Silva**

RELATÓRIO

DE 1981

A apresentação  
é considerada  
em

LIGA ARTÍSTICO - OPERÁRIA  
NORTE - RIOGRANDENSE

em

Assentada em  
fechada em 10-01-1981  
dejo Presidente

Antonio Félix da Silva

## LIGA ARTÍSTICO-OPERÁRIA NORTE RIOGRANDENSE

*Entidade de Fins Beneficente, Assistencial e Reivindicatório*  
FUNDADA EM 28.02.1904 — 78 ANOS DE ATIVIDADES

C.G.C. (M.F.) nº 08.427.759/0001-67

Registrada no Conselho Nacional de Serviço Social sob nº 14.866  
*Sede Própria: Av. Rio Branco nº 621 - 1ª Andar — Natal-RN*

### RELATÓRIO DAS ATIVIDADES DO EXERCÍCIO DE 1981

Prezados Companheiros,

Submetemos à apreciação desta Assembléia o Relatório das atividades sociais do ano de 1981, acompanhado da Prestação de Contas, constituída dos Balanços Financeiro, Patrimonial e Resultado do Exercício, de conformidade com o que dispõe o art. 3º, letra f, do Regimento Interno.

#### QUADRO SOCIAL DA LIGA

Efetivos, Beneméritos e Remidos			
Existentes em 31/12/1980 .....	2.006		
Admitidos .....	<u>47</u>	2.053	
Falecidos .....	18		
Reabilitados .....	<u>17</u>	<u>35</u>	2.018
Quitados em 31/12/1981 .....	787		
Reabilitáveis .....	1.165		
Atrasados .....	<u>66</u>		
T O T A L .....	2.018		

## DEPARTAMENTO SOCIAL FEMININO

Existentes em 31/12/1980 .....	2.439		
Admitidas .....	<u>137</u>	2.576	
Falecidas .....	30		
Reabilitadas .....	45	<u>75</u>	2.501
Quitadas em 31/12/1981 .....	1.580		
Reabilitáveis .....	768		
Atrasadas .....	<u>153</u>		
T O T A L .....	2.501		<u>4.519</u>

## PREVIDENTE-OPERÁRIA

Existentes em 31/12/1980 .....	5.766		
Admitidos .....	<u>184</u>	5.950	
Falecidos .....	47		
Reabilitados .....	62	<u>109</u>	5.841
Quitadas em 31/12/1981 .....	3.187		
Reabilitáveis .....	1.065		
Atrasados .....	<u>1.589</u>		
T O T A L .....	5.841		

## ASSISTÊNCIA MÉDICO-DENTÁRIA

Durante o ano de 1981, foram efetuados os seguintes atendimentos:

Dra. Maria Dalva de M. Medeiros	- Cl. Geral e Ginec.	210
Dra. Ana Amélia de M. Marques	- Cl. Oftalmológica	322
Dr. Francisco Félix de Lima	- Cl. Odontológica	120
Dr. Luiz de Vasconcelos Leite	- Cl. Odontológica	358
Dr. Lourival de Brito	- Cl. Geral e Dermat.	376
Dr. Edson Gutemberg	- Cl. Psiquiátrica	26
INAMPS - através da Comunidade Assistencial Sindical	- Cl. Geral e Odont.	<u>366</u>
T O T A L .....		1.778

Foi despendida a quantia de Cr\$ 355.702,00 (trezentos e cinquenta e cinco mil, setecentos e dois cruzeiros) com a manutenção desta assistência.



## ASSISTÊNCIA JURÍDICA

Permanece na função de Assistente Jurídico da Entidade, o Bacharel *Enélio Lima Petrovich*, que prestou, durante o ano de 1981, assistência a 37 associados, inclusive dependentes, encaminhados pela Liga. Prestou, ainda, assistência a esta Presidência sobre assuntos relacionados com a Administração da Sociedade.

## PECÚLIOS E AUXÍLIOS-FUNERAIS

A Previdente-Operária da Liga, no transcurso do exercício de 1981, pagou a dependentes de companheiros falecidos, 47 pecúlios e auxílios-funerais, no montante de Cr\$ 880.000,00 (oitocentos e oitenta mil cruzeiros).

## AUXÍLIO-DOENÇA

A Sociedade prestou auxílio-doença a companheiros, quando em fase de doença, despendendo a quantia de Cr\$ 81.940,00 (oitenta e hum mil, novecentos e quarenta cruzeiros).

## DEPARTAMENTO SOCIAL FEMININO

Este órgão, auxiliar das atividades filantrópicas da Liga, prestou auxílios a pessoas carentes de recursos, na quantia de Cr\$ 109.449,00 (cento e nove mil quatrocentos e quarenta e nove cruzeiros).

## SERVIÇO DE CONTABILIDADE

Conforme dispositivos estatutários, a Diretoria é obrigada a apresentar, mensalmente, à consideração das sessões plenárias, os balancetes das tesourarias da Liga e da Previdente-Operária, sem prejuízo da apresenta

ção em Assembléia Geral, da Prestação de Contas anual.

Essa norma regulamentar vem sendo satisfatoriamente atendida, graças à pontualidade dos companheiros Tesoureiro *João Barbosa* e *Antônio José Vieira Barros*, aliada ao zelo profissional do nosso contador *Antônio Ferreira de Paiva*, com escritório instalado no Edifício 21 de Março, sala 609, nesta Capital.

## CURSO PROFISSIONAL DE DATILOGRAFIA E CORTE E COSTURA

No exercício de 1981, o nosso Curso Profissional com a cooperação do Estado e da Prefeitura do Natal, com os quais mantemos convênios, colocando à nossa disposição 4 (quatro) regentes, preparou 328 (trezentos e vinte e oito) novos profissionais de datilografia e corte e costura, assim discriminados:

### DATILOGRAFIA

Regente: *MARIA DE FÁTIMA FREITAS DOS SANTOS*.  
 89 (oitenta e nove) alunos: Alfredo Aristóteles Ferreira Filho, José Luiz da Silva, Valéria Vanda Carvalho de Lima, Císio de Oliveira Brandão, Maria Rogeria da Silva, Josinete Gomes da Silva, José Brasileiro Junior, Maria Suely do Nascimento, Maria Irany dos Santos, Mário Cesar de Carvalho, Terezinha Erivonete Gomes de Oliveira, Almir Bezerra Barreto, Marconi Garcia de Brito, José de Góis Filho, Fabiano Caldas de Oliveira, Thânia Cristina do Nascimento, Jussara Carneiro Batista, Magnus Alves Batista, João Maria do Nascimento, Maria Inêz de Azevedo Lima, Lindalva Martins da Silva, Janete Maria da Silva, Irene Ferreira da Silva, Edna Lúcia Rodrigues de Miranda, João Maria de Oliveira, Antonimar Duarte de Moura, Carlos Eduardo Silva, José Lenilson de Oliveira Junior, Maria Cristina Barros da Silva, Sergio Murilo de Araújo, Eliazar Cavalcante de Brito, Jacio de Souza Abel, Eliane Moreira da Silva, Luciene Patrício de Almeida, Carlos Augusto Lopes Rocha, Vera Lúcia Teixeira, Nizeide de Lima

Barbosa, Nilza de Lima Barbosa, Elia Moreira da Silva , Alcimar Pereira de Aguiar, Liomar Pereira de Aguiar, Iva neide Veras de Almeida, Silvio Barbosa de Lira Neto , João Maria Coutinho do Nascimento, Redinaldo Gomes de Paula, Marcos Valério Tavares de Moraes, Lucinda Nunes de Souza, Suzethe Suely Soares Reginaldo, Celia Maria da Costa, Verônica da Costa, Lidimar Costa de Queiroz, Ant<sup>o</sup> nio Domingos da Cruz, Heriberto Silva de Moraes, Silvio Ribeiro de Medeiros, Clenita Aires de Souza, Independen te da Cruz Costa, Francisca das Chagas Melo, Maria do So corro Melo, Irany Lopes da Cruz, Valneide Bezerra de Li ma, Maria Aparecida Dantas, João Maria Medeiros, Pedro Virgilio de Medeiros, Maria Diana de Brito, Leonora Ro cha de Souza, Laura Maria Wanderley, João Bosco de Oli veira, José Erivan da Silva, Maria da Apresentação Fer reira da Silva, Vera Lúcia da Cruz Costa, Jacqueline de Souza Vieira, Manoel José Gonçalves, Wellington Batista de Oliveira, Gorete Dantas de Paiva, Ana Cristina Moura da Silva, Raimundo Nonato Cavalcante Dias, Sonia Maria de Oliveira Queiroz, Ricardo de Souza Simão, Cledimar Maria de Medeiros Santos, Zuleide Maria Carvalho Lima, José Alves da Silva, Erivanildo Martiniano, João Batista da Silva, Marluce Costa do Nascimento, Idalino Felipe Dan tas, Maria do Carmo Mariano da Silva, Francisco Flávio de Oliveira Silva, Verônica Souza de Queiroz, Josileide Eunice dos Santos.

Regente: ANÍRIA FÉLIX BARBOSA. 101 (cento e hum) alunos: Janete Gomes Guedes, Betânia Maria de Arau jo, Nilza da Silva, José de Souza Figueiredo, Maria Mag nônia Ferreira Barreto, Rosineide Bezerra da Silva, Apa recida Maria Alves Martins, Rosália Maria de Macêdo, João Maria Freitas da Silva, Mércia Guedes Mendes, Maria das Graças Abilho, Telma Sales do Nascimento, Delma Dores Dias, Marli Alves de Oliveira, Lucimar Varela dos Santos, Emanuel Cavalcanti de Araújo, Joab Olegário da Silva, Dor ginaldo da Silva Rodrigues, Josélio Rodrigues do Nasci mento, Francisca Varela dos Santos, Maria Lucinei Lour des Silva, Edson Sales do Nascimento, Lucimar Diôgo, He lenita Gomes Alcântara, Jacinta Marta de Oliveira, Rosal

ba Maria Costa, Rejane Alves de Carvalho, Maria das Graças, Ismael Feliciano da Cruz, Josefa Ferreira Matias, Gilberto Monteiro, Nely do Nascimento Tavares, Ozias Vieira da Silva, Ione Suely do Nascimento, Francineide de Brito, Valéria Lúcia Monteiro de Souza, Nery de Assis da Silva, Marilan de Cavalcante de Araújo, Josimar Antônio do Nascimento, Ana Suely Paulo da Silva, Maria de Fátima Bezerra Alves, João Maria Cavalcanti Bezerra, Maria da Penha Ferreira dos Santos, Cleia Maria da Silva, Elenita Fernandes da Costa, Raquel Aparecida Mariano Alves, Neide de Souza Pereira, Antônio Walmom de Siqueira, Erineide Cardoso da Silva, Maria Silene Martins, Flávio Antônio Rodrigues da Silva, Celso Camilo da Silva Junior, Maria da Conceição Melo, Ezilma Moreira Chacon, Maria Conceição Miranda Torres, Ailton José do Nascimento, Maria José Vicente da Silva, João Batista dos Santos Junior, Mario Sérgio Alves Santana, Jucilene Pereira da Silva, Francisca Chagas da Silva, Jucilene Benedito de Oliveira, Tarcia Bezerra de Carvalho, Cláudia Goreth Rodrigues da Silva, Maria Pelúcia Oliveira, Ocivânia Vieira de Lima, Silvon Maurício de Macêdo, Humberto Luiz Bezerra da Silva, Hélio Pinheiro da Silva, Maria das Chagas Lopes Massêdo, Maria Sivaneide Abreu de Figueiredo, Francisca das Chagas de Lima, Francisca de Fátima Mendonça, Cícero Bezerra Galvão Junior, Maria Hilma da Cruz Lima, Elba Maria Cavalcanti da Silveira, Terginete Saraiva dos Santos, Mairon Ricardo Campos, Célia Maria de Souza, Ricardo Azevedo Fernandes, Marcos Teixeira Campos, Ana Lúcia da Silva, João Maria da Silva, Belarmina Rodrigues da Silva, Elinalba Dias da Silva, Ana Maria Ferreira da Silva, Lucia de Fatima Barbosa, Sandra Maria Ribeiro, Francisca da Costa, Edmilson Viturino dos Santos, Cristina Soares de Oliveira, Maria Lucia Gomes, Severina Darc Coelho da Costa, Maria de Fatima Bezerra, Lescila Maria Maia do Nascimento, Josileide Belo, Maria da Pompeia Nascimento, Joana Maria Xavier do Nascimento, Geraldo Miranda Torres, Francisca Zélia Frutuoso de Lima e José Fernandes de Santana.

Regente: *EMERITA BATISTA DE SOUZA*. 121 (cento e vinte e hum) alunos: Francisco Félix Coelho, Paulo Ferreira da Silva, Luzia Tavares de Aquino, Josélia Paula dos Santos, Francisca Dalvanira Teixeira, Edmilson Pedro da Silva, Francisca Varela dos Santos, Dário Cesar Jardim, Francisca Vieira de Araújo, Jaime Sabino de Souza Filho, Edneide de Lima, Silvia Maria Cândida da Silva, Silvana Maria Cândida da Silva, Vera Lúcia Herculano, Ailton de Oliveira Dantas, Lígia Maria Almeida Pimenta, Alaine Medeiros, Aládia Medeiros, Genário Torres Silva, Expedito Francisco Melo, Sulivane Santos Batista, José Antônio Rodrigues Gomes, José Ailton Rodrigues Gomes, Zefinha Silva de Pontes, Luiz Vieira da Silva, Ailton Soares de Souza, Anizete Moreira da Silva, Francisca Vera Lúcia, Kátia Suely Ferreira dos Santos, Maria das Dores Pontes, João Maria Ferreira dos Santos, Alexandre Herculano dos Santos, Solange Silva dos Rosário, Silvia Alves de Souza, Maria Darly Siqueira de Sá, Nilda Custódio de França, Expedito Luiz de França, Madson Ottoni Almeida Rodrigues, Luciano Silva do Nascimento, Telma Regina Bezerra Câmara, Verônica Alexandre da Silva, Francisca Antônia Fernandes, Vera Lucia da Costa, Kátia Maria Denize, Claudete Rodrigues Lemos, Jeane Pessoa de Oliveira, Maria Goretti de Araújo, Ivanildo Ramos da Silva, Maria do Socorro de Medeiros, José Antonio Figueiredo, José da Silva Ribeiro, Roberval Edson Pinheiro de Lima, Itamar Alves de Melo, Antonio Ferreira da Silva, Francisca Elenir Lima dos Santos, Tânia Maria Ciríaco da Silva, Antonio Saturino da Silva, Orlando Barbosa Moura, Marli Freire da Silva, Waldemir Barbosa de Oliveirã, Maria Lúcia do Nascimento, Sivanaldo Mário da Silva, Gildete de Brito Silva, Antonio Silva Filho, Danti Nunes Maciel, Francisca Ricardo dos Santos, Angela Maria Inácio da Silva, Ricardo Jorge Gundes Alves, Benilde Barbosa de Lima, Sofia Vieira Gomes, Geize Bernardo Santana, Gizelda Barbosa da Silva, David Rodrigues, Severino Ramos dos Santos, Maria de Fátima Soares de Souza, Marinalda Dantas, Francineide Mateus da Costa, Ivanildo Paulino Nunes, Harrison Gurgel, Wellington Alves de Sá, Josinaldo Bezerra de Lima, Josival Ferreira Sarmento, Rita Francelino Sobrinha, Walde

mir José de Lima, Maria José Vidal, Joana Maria Lopes ,  
 Maria Célia Raposo, Maria Josefina Rodrigues de Melo, Hai  
 la Alves de Araújo, Neci Pereira de Freitas, Maria da  
 Conceição Freitas de Melo, Maria do Rosário da Silva, Ma  
 ria Ivanilda Melo da Silveira, Lucimar Tavares Gomes ,  
 Francisca Torres de Araújo, Zeura Soares Félix, Rosemery  
 Ferreira de Sena, Regina Lúcia do Nascimento, Maria Ode-  
 te do Nascimento das Flores, Aldeniza Malveira do Nasci-  
 mento, Irany Santos Teixeira, Josefa Jani de Lima, Ana  
 Célia de Lima, Alba Jaeira da Cruz, Nucimar Silva, Anto  
 nio Gilson de Freitas, José Luiz da Silveira, Carlos Tor  
 res Palhano Filho, Antonio Silva Filho, Francisco do Va  
 le Bezerra e Josafá Damasio Pereira Junior.

#### CORTE E COSTURA

Regente: AMÉLIA BRITO FILHA. 17 (dezessete)  
 alunas: Maria Lucia Silva, Maria Lúcia Costa Araújo, Le  
 nilda Candida de Moura, Maria do Socorro da Silva, Maria  
 Teixeira de Araújo, Severina Dionísio da Silva, Maria de  
 Lourdes Albuquerque, Maria de Fátima Leandro, Otávia de  
 Araújo Ribeiro, Maria Zenaide Costa dos Santos, Damiana  
 Valencio de Carvalho, Ninã Menino de Siqueira, Sebastia  
 na Barbalho da Silva, Maria de Lourdes de Oliveira Frei  
 tas, Isidoria Pereira Dantas, Maria Lucia dos Santos e  
 Edna Souza dos Santos.

Natal, 30 de novembro de 1981.

Maria Isabel da Silva  
 Supervisora

VISTO

Antonio Félix da Silva  
 Presidente

Of. nº 643/81-GS

Natal, 28 de dezembro de 1981.

Senhor Presidente,

Em atenção ao Ofício nº 048/81, parabeniza mos V.Sa. pelo trabalho que vem desenvolvendo junto à Liga Artístico-Operária Norte-Riograndense, estendendo ' nossas congratulações aos concluintes dos Cursos de Dati log ra f i a e Corte e Costura.

Aproveitamos a oportunidade para apresentar ' a V.Sa. nossos cumprimentos.

*Geraldo dos Santos Queiroz*  
Secretário Municipal de Educação e Cultura

Ilmo. Senhor  
ANTONIO FÉLIX  
M.D. Presidente da Liga Artístico-Operária Norte-Riogran  
dense  
N E S T A

## ADMINISTRAÇÃO

Presidente: *Antônio Félix da Silva*; 1º Vice-Presidente: José Carvalho de Araújo; 2º Vice-Presidente: Pedro Eufrásio da Costa; 1º Secretário: Epitácio Nunes; 2º Secretário: Maria Nazaré da Silva; Tesoureiro: João Barbosa; Vice-Tesoureiro: José Alves Chagas; Orador: Olavo José Leite; Vice-Orador: João Rodolfo de Lima.

## COMISSÃO BENEFICENTE

Antônio Gomes de Lima, Francisco Lopes da Costa, Idezite Souza Terceira, Maria Nazaré da Silva e Maria de Lourdes Dias.

## DIREÇÃO DA PREVIDENTE-OPERÁRIA

Secretário: José Pinheiro Filho; Suplente: Maria de Fátima de Freitas; Tesoureiro: José Antônio Vieira Barros; Suplente: Maria Isabel da Silva.

## CONSELHO FISCAL

Antônio Jorge da Silva, Walmique Roberto da Silva e Erasmo Pereira de Lucena; Suplentes: Antônio Rodrigues Bezerra, Aurides Bezerra Pinheiro e Miguel dos Passos Barros.

## DEPARTAMENTO SOCIAL FEMININO

Presidente: Maria Isabel da Silva; Vice-Presidente: Eurides Bezerra Pinheiro; 1ª Secretária: Iracema Luis da Silva; 2ª Secretária: Maria Asanete Tavares de Lima; Tesoureira: Altamira Ataliba Vilar; Vice-Tesoureira: Maria Nazaré da Silva; Conselho Fiscal do Depar-



tamento: Valdemira Vieira Gomes, Amélia Brito Filha e Marlene Teixeira de Souza.

## DIRETORIA DE HONRA

Presidente: Companheiro Benemérito João Carlos de Vasconcelos.

## AGRADECIMENTOS

Registramos os agradecimentos da Presidência a todos os companheiros integrantes da Diretoria e Conselho Fiscal pela eficiente colaboração recebida e apoio demonstrado no decorrer do ano de 1981. Destacamos as oportunas providências disciplinares, que a Diretoria, em boa hora, tomou, adotando, pela primeira vez, medidas punitivas àquele que não soube respeitar a sua trilogia: "*União, Paz e Trabalho*", fundamentadas no artigo 16, letra "b" do Regimento Interno da Liga.

## CONCLUSÕES

Submetemos à alta consideração desta Assembléia o presente Relatório, onde procuramos levar ao conhecimento dos nossos companheiros o que ocorreu na nossa Entidade durante o exercício de 1981. Em anexo os Balanços Financeiro e Patrimonial e o Resultado do Exercício, da Liga e da Previdente. Rendemos graças a Deus, por encerrarmos mais uma etapa da nossa Instituição, com uma boa soma de serviços prestados aos que a ela recorrem.

UNIÃO, PAZ E TRABALHO

Natal, 10 de janeiro de 1982

Antônio Félix da Silva  
Presidente

CERTIFICAMOS, em razão dos cargos que ocupamos na Diretoria da Liga Artístico-Operária Norte Rio grandense, que o presente Relatório e Prestação de Contas, referentes ao ano de 1981, foram aprovados em Assembléia Geral Ordinária, realizada nesta data.

Sala das Sessões, em Natal(RN), 10 de janeiro de 1982.

Antônio Félix da Silva  
Presidente  
CPF 002.631.504-10

Epitácio Nunes  
1º Secretário  
CPF 026.836.794-91

LIGA ARTÍSTICO OPERÁRIA NORTE RIOGRANDENSENATAL — RIO GRANDE DO NORTEBALANCETE FINANCEIRO DO EXERCÍCIO DE 1981

Saldo em Dezembro de 1980

Caixa e Bancos ..... 602.240,99

RECEITA

Mensalidade - Liga .....	231.835,00	
Mensalidade - D. S. P. ....	364.930,00	
Receitas Complementares -D.S.P.	27.120,00	
Receita Patrimonial		
Aluguéis .....	547.000,00	
Dividendo Correção Monetária.	627.584,79	
Subvenção Federal .....	75.000,00	
Subvenção Estadual .....	30.000,00	
Imposto de Renda na Fonte ...	76,38	
Donativos .....	996,00	
Previdente C/Suprimento .....	318.444,16	
Bonificações .....	5.292,47	
Tesoureiro C/Suprimento .....	28.880,38	<u>2.257.159,18</u>
Soma das Entradas .....		<u>2.859.400,17</u>

DESPESAS

Beneficência.....	81.940,00
Assistência Médica Dentária .	355.702,00
Assistência Jurídica .....	108.750,00
Curso de Dactilografia .....	230.330,00
Imposto de Renda na Fonte....	<u>76,38</u>
A TRANSPORTAR .....	776.846,38

TRANSPORTE .....	776.846,38	
Transporte de Comissão de Beneficências .....	21.000,00	
Curso de Corte e Costura ....	45.200,00	
Assistência Dep. Social Feminino .....	109.479,00	
Despesas de Arrecadação .....	116.932,90	
Despesas Gerais .....	508.166,71	
Seguros .....	7.699,00	
Conservação e Reparo de Imóveis .....	160.342,00	
Previdente C/Suprimento .....	318.444,16	
Despesas Tributárias .....	14.091,50	
Tesoureiro C/Suprimento .....	28.880,38	
Bens Móveis .....	<u>27.600,00</u>	2.134.634,03

Saldo para Janeiro de 1982

Bancos

APERN .....	715.596,55	
Banco do Rio Grande do Norte S/A .....	383,20	
Banco do Brasil S/A - Ribeira .....	28,82	
Banco do Brasil S/A - Centro. ....	228,82	
Caixa Econômica Federal .....	318,11	
Caixa .....	<u>8.210,64</u>	<u>724.766,14</u>
Soma das Saídas .....		2.859.400,17

Natal, 31 de dezembro de 1981.

Antonio Felix da Silva  
Presidente

João Barbosa  
Tesoureiro

Antonio Ferreira de Paiva  
Téc. Contab. CRC-RN 466

PREVIDENTE OPERÁRIANATAL - RIO GRANDE DO NORTEBALANCETE FINANCEIRO DO EXERCÍCIO DE 1981

Saldo em Dezembro de 1980

Caixa e Bancos .....	823.539,60
----------------------	------------

RECEITA

Receita Social Chamadas p/ Óbitos .....	1.229.960,00	
Receitas Complementares ...	6.580,00	
Receita Patrimonial .....	863.600,08	
Liga Artístico Operária C/ Suprimento .....	318.444,16	
Bonificações .....	<u>15.467,28</u>	<u>2.434.051,52</u>
Soma das Entradas .....		<u>3.257.591,12</u>

DESPESA

Pecúlios p/Óbitos .....	570.000,00	
Auxílio Funeral .....	310.000,00	
Liga Artístico Operária C/ Suprimento .....	318.444,16	
Despesas de Arrecadação ...	123.646,00	
Despesas Gerais .....	<u>84.128,00</u>	<u>1.406.218,16</u>

Saldos para Janeiro de 1982

Bancos

APERN .....	1.837.731,80	
Caixa Econômica Federal ...	<u>200,00</u>	
A TRANSPORTAR .....	1.837.931,80	<u>1.406.218,16</u>

TRANSPORTE .....	1.837.931,80	1.406.218,16
Caixa .....	<u>13.441,16</u>	<u>1.851.372,96</u>
Soma das Saídas .....		3.257.591,12

Natal, 31 de dezembro de 1981.

Antonio Felix da Silva  
Presidente

Antonio Jose Vieira Barros  
Tesoureiro

Antonio Ferreira de Paiva  
Téc. Contab. CRC-RN 466

LIGA ARTÍSTICO OPERÁRIA NORTE RIOGRANDENSENATAL — RIO GRANDE DO NORTERESULTADO DO EXERCÍCIO EM 31 DE DEZEMBRO DE 1981RECEITA

Receita Social - Liga .....	623.885,00
Receita Social - Previdente	1.236.540,00
Receita Patrimonial - Liga.	1.174.584,79
Receita Patrimonial - Previdente .....	863.600,08
Subvenção - Liga .....	105.000,00
Donativos - Liga .....	996,00
Bonificação - Liga .....	5.292,47
Previdente C/Suprimento ...	318.444,16
Imposto de Renda - Liga ...	76,38
Bonificação - Previdente ..	15.467,28
Tesoureiro C/Suprimento ...	28.880,38
Liga Artístico Operária C/Suprimento .....	318.444,16
Total da Receita .....	4.691.210,70

DESPESAAssistência Social

Beneficências .....	81.940,00
Assistência Médica Dentária	355.702,00
Assistência Jurídica .....	108.750,00
Transp. de Comissões de Beneficências .....	21.000,00
A TRANSPORTAR .....	567.392,00

TRANSPORTE .....	567.392,00	
Assist. ao Dep. Social Femi nino .....	109.479,00	
Pecúlio p/Óbito - Previdente	570.000,00	
Auxílio Funeral - Previdente	<u>310.000,00</u>	1.556.871,00
<u>Assistência Educativa - Liga</u>		
Curso de Datilografia .....	230.330,00	
Curso Corte e Costura .....	<u>45.200,00</u>	275.530,00
Despesas de Arrecadação — Liga .....	116.932,90	
Despesas de Arrecadação — Previdente .....	123.646,00	
Despesas Gerais - Liga ....	508.166,71	
Despesas Gerais - Previdente	84.128,00	
Seguro - Liga .....	7.699,00	
Conservação e Reparo de Imó veis - Liga .....	160.342,00	
Despesas Tributárias - Liga Previdente Operária C/Supri mento .....	14.091,50	
Imposto de Renda na Fonte .	76,38	
Tesoureiro C/Suprimento ...	28.880,38	
Liga Artístico Operária C/ Suprimento .....	<u>318.444,16</u>	1.680.851,19
Superavit conforme resultado do Exercício .....		<u>1.177.958,51</u>
Total do Débito .....		<u>4.691.210,70</u>

Natal, 31 de dezembro de 1981.

Antonio Félix da Silva  
Presidente

João Barbosa  
Tesoureiro

Antonio Ferreira de Pavia  
Téc. Contab. CRC-RN 466



LIGA ARTÍSTICO OPERÁRIA NORTE RIOGRANDENSENATAL — RIO GRANDE DO NORTEBALANÇO PATRIMONIAL EM 31 DE DEZEMBRO DE 1981A T I V ODISPONÍVEL

Caixa - Liga .....	8.210,64	
Caixa - Previdente .....	13.041,16	
Banco - Liga .....	716.555,50	
Banco - Previdente .....	<u>1.837.931,80</u>	2.575.739,10

REALIZÁVEL

Quotas-Partes de Cooperati va .....	10,00	
Ações da Casa de Saúde ....	200,00	
Devedores Diversos .....	<u>460,00</u>	670,00

IMOBILIZADO

Bens Imóveis - Liga .....	1.431.946,40	
Bens Móveis - Liga .....	149.237,41	
Bens Imóveis - Previdente .	55.409,48	
Bens Móveis - Previdente .	7.400,00	
Ações da Telern (Linha Tele fônica) .....	<u>5.000,00</u>	<u>1.648.993,29</u>
Soma do Ativo .....		4.225.402,39

PASSIVOINEXIGÍVEL

Patrimônio Líquido		
Saldo em 31.12.80 .....	3.047.443,88	
Superavit conforme resulta- do do Exercício .....	<u>1.177.958,51</u>	<u>4.225.402,39</u>
Soma do Passivo .....		4.225.402,39

Natal, 31 de dezembro de 1981

Antonio Felix da Silva  
Presidente

Joao Barbosa  
Tesoureiro

Antonio Ferreira de Paiva  
Téc. Contab. CRC-RN 466

LIGA ARTÍSTICO OPERÁRIA NORTE RIOGRANDENSE

NATAL — RIO GRANDE DO NORTE

RELAÇÃO DOS BENS IMÓVEIS E MÓVEIS DA SOCIEDADE

01 Prédio de Alvenaria à Rua Cel. Cascudo, 166 .....	245.306,58	
01 Prédio de Pavimento à Av. Rio Branco, 621 .....	624.766,55	
01 Prédio de 2 Pavimentos à Av. Rio Branco, 623 .....	410.858,27	
01 Prédio de Alvenaria à Rua Mã rio Negócio, 1550 .....	129.015,00	
01 Terreno medindo 3,339m <sup>2</sup> , com casa de Alvenaria, luz onde funciona as Escolas Reunidas Getúlio Vargas .....	15.000,00	
01 Mausoléu no Cemitério do Ale crim .....	3.000,00	
01 Mausoléu no Bom Pastor .....	<u>59.409,48</u>	1.487.355,88

BENS MÓVEIS

*Curso de Datilografia*

20 Máquinas de Datilografia em funcionamento neste curso ..	8.923,57	
03 Máquinas de datilografia em funcionamento .....	25.000,00	
20 Mesas .....	40,00	
09 Bancos de Madeira máquina de escrever .....	5,80	
01 Bebedouro elétrico "almo" mod. P-40 HP .....	<u>575,00</u>	
A TRANSPORTAR .....		34.544,37

TRANSPORTE .....	34.544,37	
01 Ventilador "Silmar" .....	620,00	
05 Máquinas de datilografia "Remington" .....	6.625,00	
01 Máquina de datilografia "Aladar-Facit" .....	750,00	42.539,37
41 Cadeiras Gerdeau .....		28.336,83

*Curso de Corte e Costura*

01 Mesa de Madeira embuia .....	1.600,00	
02 Máquinas "Singer" nº 4861 M. 666 BZ5 10.666 2 Pedais ....	1.100,00	
02 Máquinas de Costura Mercsmis	16,40	
01 Máquina "Elgin" RZ 1051 - L Rotomático .....	620,00	
01 Máquina de Costura "Mordena-ge" .....	7,50	
01 Máquina de Costura "Crosley"	9,00	
01 Máquina de Costura "Philippe"	14,00	
01 Máquina de Costura "Leonam".	16,00	
01 Armário de Aço "Fiel" mod. 223 com porta Grafite .....	562,00	
16 Cadeiras "Paraná" .....	84,00	
02 Franchas com Cavaletes .....	0,20	
01 Mesa de Cavalete .....	70,00	
01 Ventilador "Silmar" .....	620,00	
01 Quadro Negro .....	35,00	
01 Relógio de Parede .....	0,40	
01 Motor - Bomba mod. 11/115-3 - 60-C .....	270,00	
02 Filtros de Barro .....	0,55	
01 Mesa para Filtro .....	0,12	
03 Cadeiras escolares 2 lugares	3,48	
01 Quadro negro C/cavalete ....	0,50	5.029,15
01 Fichário de Madeira	0,18	
01 Bureau de madeira 1.20 x 80 metros .....	0,80	0,98
A TRANSPORTAR .....		75.906,33

TRANSPORTE .....		73.438,02
<i>Biblioteca Pedro Paulo Pessoa</i>		
01 Coleção Lisa Biblioteca de Comunicação .....	200,00	
01 Estante de Madeira marca' "Ritzman" modelo 9907 - 150 x 1,55, com portas .....	315,00	
1.067 volumes, sendo 696 doados pelo Dr. Cleto Câmara, 391 pelo Instituto Nacional de Levro .....	2.569,06	
01 Coleção "Delta Larouse" ....	3.289,00	6.373,06
01 Livro de Orçamento da União.	290,00	
01 Livro adqueiro no exercício' passado .....	150,00	
01 Compêndio de Legislação Tra balhista .....	480,00	920,00
<i>Diretoria</i>		
01 Ventilador PMVD - Porter ...	2.800,00	
01 Ventilador UBELL .....	850,00	
02 Ventiladores adquiridos a ELLIT .....	1.700,00	
12 Cadeiras "Samuel Smith" ....	570,00	
36 Cadeiras Lemos .....	6.896,00	
01 Máquina Somar "Precisa" ....	440,00	
01 Máquina de Somar "Precisa" .	3.300,00	
03 Armário - Arquivos de madeira	1,20	
01 Fichário de Aço com cinco ga vetas .....	3.700,00	
01 Bureau de madeira 1,20 x 80.	1,40	
01 Arquivo de madeira .....	0,25	
01 Escada de madeira com 12 de graus .....	45,00	
01 Amplificador de som para mi crofone .....	7,50	
01 Ventilador "Eletromar" .....	220,00	
A TRANSPORTAR .....	20.531,35	83.199,39

TRANSPORTE .....	20.531,35	83.199,39
01 Estante de madeira 1,45 x 70.	1,20	
01 Estante de vidro para farmácia .....	0,45	
01 Tribuna de madeira 1,10 x 10	0,35	
30 Cadeiras "Gerdeau" .....	7,50	
13 Cadeiras de palhinhas .....	1,60	
01 Arquivo "Grasey" .....	10,00	
02 Cabides de madeira .....	0,12	
01 Relógio de parede .....	0,80	
01 Fichário de madeira para a Tesouraria .....	35,00	
01 Bureau pequeno .....	0,80	
01 Armário de madeira .....	0,05	
01 Estrada de madeira (Mesa Diretoria) .....	0,80	
12 Cadeiras "Lemos" modelo 1022	740,00	
01 Mesa Lateral modelo ML-PML-L	160,00	
01 Móvel de Madeira para depósito das instalações do aparelho de som .....	600,00	
01 Geladeira Prosdócimo .....	2.500,00	
01 Telefone .....	758,00	
01 Arquivo de Aço .....	3.200,00	
01 Mesa para Telefone .....	300,00	
01 Porta .....	800,00	
01 Mesa madeira embuia .....	5.750,00	
01 Mesa Estil .....	5.450,00	
01 Estante .....	3.900,00	
01 Cadeira .....	2.400,00	
24 Cadeiras .....	5.760,00	
01 Motor Bomba para Luz de 1/3.	2.030,00	
60 Cadeiras .....	14.400,00	
01 Arquivo de Aço - Previdente.	<u>4.100,00</u>	<u>73.438,02</u>
		156.637,41

RESUMO

Bens Imóveis .....	1.487.355,88	
Bens Móveis .....	<u>156.637,41</u>	<u>1.643.993,29</u>
Total dos Bens Imóveis e Móveis .....		1.643.993,29

Natal, 31 de dezembro de 1981.

Antonio Félix da Silva  
Presidente

Antonio José Vieira Barros  
Tesoureiro

Antonio Ferreira de Paiva  
Téc. Contab. CRC-RN 466

## VI CONGRESSO DE APOSENTADOS E PENSIONISTAS DO BRASIL

A Liga, através da delegação constituída dos companheiros Antônio Félix da Silva, Maria Isabel da Silva e João Carneiro de Oliveira, teve atuante participação no "VI Congresso de Aposentados e Pensionistas do Brasil", realizado em Volta Redonda, Estado do Rio de Janeiro, no período de 20 a 23 de outubro de 1981, promovido pela Federação dos Aposentados e Pensionistas do Rio de Janeiro.

Durante o conclave, a Liga além de prestar integral apoio aos proveitosos trabalhos de caráter social discutidos e votados, apresentou a seguinte proposição à consideração do Congresso, a qual foi aprovada por unanimidade.

## PROPOSIÇÃO Nº 07

1. Considerando que a fixação do salário mínimo do País, é calculado para a manutenção da pessoa do trabalhador sem filhos, de acordo com a Lei nº 4.266, art. 6º, de 03/10/1963;
2. Considerando que o problema salarial de que trata a presente proposição beneficiará os trabalhadores ativos e inativos no âmbito nacional;
3. Considerando que a "Constituição da República" em seu artigo 165, assegura aos trabalhadores, salário-mínimo capaz de satisfazer, conforme as condições de cada região e suas necessidades normais e as de sua família;



4. Considerando, finalmente, que o custo de vida nesta Região, para a manutenção de uma família operária padrão, constituída de um casal e três filhos dependentes, necessita de Cr\$ 20.700,00 (vinte mil e setecentos cruzeiros) e que os trabalhadores do Nordeste, recebem apenas, o salário-mínimo de Cr\$ 6.712,80 (seis mil setecentos e doze cruzeiros e oitenta centavos), deliberou esta Entidade em sessão plenária de 20/09/1981, participar desse Congresso com a apresentação da presente proposição.

Natal, 20 de outubro de 1981

a) *João Carneiro de Oliveira*  
Delegado

a) *Maria Isabel da Silva*  
Delegado

a) *Antônio Félix da Silva*  
Delegado

LIGA ARTÍSTICO OPERÁRIA NORTE RIOGRANDENSE

RELAÇÕES NOMINAIS DOS SÓCIOS FALECIDOS NO ANO DE 1981

PREVIDENTE - OPERÁRIA

<u>ÓBITOS</u>	<u>NOMES</u>	<u>Cad.</u>	<u>Admissão</u>	<u>Falec.?</u>
1413	José Ramiro da Costa	1089	18-12-38	01-01-81
1414	Gonçala Rodrigues de Lima	1645	09-07-50	05-01-81
1415	Antonio Damião Damasceno	3241	19-10-45	06-01-81
1416	Margarida Bezerra da Silva	1219	17-01-71	14-01-81
1417	Maria das Dores de Moura	5278	12-03-78	17-01-81
1418	Mario Mauricio de Souza	1928	08-03-46	24-01-81
1419	Sônia Maria da Silva Soares	5303	28-05-78	02-02-81
1420	Francisco Cândido de Oliveira	2148	31-05-53	11-02-81
1421	Maria Natividade B. Costa	144	24-10-60	11-02-81
1422	Belchior Nunes de Castro	1185	31-10-43	11-02-81
1423	Terezinha Dantas de Jesus	0726	23-03-80	19-02-81
1424	Afonso Vale de Melo	3854	10-01-54	02-03-81
1425	Domingos Dias de Oliveira	1390	24-11-63	18-03-81
1426	Odilon Veridiano de Sales	3922	06-08-67	23-03-81
1427	Severino Francisco dos Santos	0151	26-08-56	23-03-81
1428	Aguida Lucas da Conceição	3055	06-09-64	19-03-81
1429	Iluminata Alves de Araujo	0675	21-12-52	25-03-81
1430	Antonio José dos Santos	0713	15-03-55	12-04-81
1431	João Gregório de Lima	1859	16-08-61	12-04-81
1432	Maria Estela de Oliveira	2324	06-03-55	22-04-81
1433	Fça. Martins de Oliveira	0113	15-03-46	29-04-81
1434	Amelia Soares do Nascimento	1666	20-04-47	24-05-81
1435	Manoel Amancio da Silveira	1935	29-01-39	08-06-81
1436	Severino Alves Gama	4448	13-09-70	08-06-81
1437	Joaquim Pinto de Mendonça	0275	27-12-41	13-06-81
1438	Maria de Jesus C. da Cruz	3851	16-04-61	12-06-81
1439	Euclidia Alves Cavalcante	0665	17-01-59	18-06-81

ÓBITOS	NOMES	Cad.	Admissão	Falectº.
1440	João Clementino de Moraes	2024	17-12-52	30-06-81
1441	Jasdimar Paulino Pinto	5239	23-10-77	30-07-81
1442	Olivia Batista da Silva	2001	11-11-51	12-07-81
1443	João Domingos da Silva	2906	31-05-47	22-08-81
1444	Maria Moura Medeiros	2623	07-05-42	18-09-81
1445	Ana Maria da Silva 1 <sup>a</sup>	0681	12-05-35	20-09-81
1446	Severino Sena Barros	0392	22-02-69	26-09-81
1447	Dalila Cunha de Oliveira	2296	02-10-43	27-09-81
1448	Maria Nunes Teixeira	0671	03-02-71	28-09-81
1449	Cleobo Cipriano Bezerra	5351	20-12-45	29-09-81
1450	Adélia Maria Barbosa	2764	04-11-62	10-10-81
1451	Gonçala Barbosa do Nascimento	0821	01-09-46	19-10-81
1452	Natércia da Silva Cunha	0861	13-02-52	27-10-81
1453	Maria Rodrigues Câmara	5211	23-03-80	27-10-81
1454	Rita Juvina de Medeiros	4193	10-11-68	15-11-81
1455	Maria Conceição Rocha	4065	10-03-68	16-11-81
1456	Enedino Barbosa de Lima	0672	16-01-43	29-11-81
1457	Ana Anete da Silva	4646	16-04-72	30-11-81
1458	Maria Bezerra de Farias	3393	17-10-65	16-12-81
1459	Francisca Gomes	2030	20-02-72	24-12-81

Total: 47 Associados Falecidos.

LIGA ARTÍSTICO OPERÁRIA NORTE RIOGRANDENSERELAÇÕES DOS ASSOCIADOS ADMITIDOS EM 1981JANEIRO

<u>C.N.ºs</u>	<u>NOMES</u>	<u>Admissão</u>
5624	Domingos Toscano de Brito	04-01-81
5625	Nerice Cosme de Lima	04-01-81
5626	Gasparina Messias de Araújo	04-01-81
5627	Heloisa Freire de Oliveira	04-01-81
5628	Elisabeth Maria Bezerra	04-01-81
5629	Geralda Nascimento Julião	11-01-81
5630	Maria Nazarê Lira	11-01-81
5631	Maria da Conceição de Oliveira	11-01-81
5632	Lúcia Melo de Lima	11-01-81
5633	Maria Josefa Oliveira dos Santos	11-01-81
5634	Antonio dos Santos Azevedo	18-01-81
5635	Francisca Canela de Azevedo	18-01-81
5636	Marleide dos Santos Aguiar	18-01-81
5637	Maria Auxiliadora de Souza	18-01-81
5638	Francisca Aguiar do Vale	25-01-81
5639	Eunice Gregório de Lima	25-01-81
5640	Leonice Antunes da Silva	25-01-81

FEVEREIRO

5641	Margarida Alves	01-02-81
5642	Lêda Costa de Albuquerque	01-02-81
5643	Gildete de Oliveira Espinheira	01-02-81
5644	Gerd de Oliveira Espinheira	08-02-81
5645	Francisco de Assis Araújo de Lima	08-02-81
5646	Alaide Silva de Lima	15-02-81
5647	Genilda da Costa	15-02-81
5648	Maria Cecilia Gomes da Rocha	15-02-81

FEVEREIRO

<u>C.N.ºs</u>	<u>NOMES</u>	<u>Admissão</u>
5649	Maria Creuza Maciel Neves	15-02-81
5650	Sidrack Ferreira da Silva	22-02-81

MARÇO

5651	Dolores Batista Celestino	08-03-81
5652	Erneide Venancio Teixeira	08-03-81
5653	Vanda Quirino Oliveira	08-03-81
5654	Aldenor Martins de Araújo	15-03-81
5655	Josefa Silva de Araújo	15-03-81
5656	Francisca Maria da Silva	15-03-81
5657	Maria Leoneide Xavier	15-03-81
5658	Maria Lúcia Ferreira	15-03-81
5659	Maria Francisca Teresa Sena Galhardo	29-03-81
5660	Gilda Freire Barros	29-03-81
5661	Maria de Lourdes Barbosa de Moraes	29-03-81
5662	Francisca Rosa da Silva	29-03-81
5663	Diva Tibúrcio da Costa	29-03-81

ABRIL

5664	Maria das Dôres Costa	05-04-81
5665	Alda de Souza Lima	12-04-81
5666	Rita Félix Ribeiro	19-04-81
5667	Maria Rosália Santos de Araújo	26-04-81
5668	Joaquim Augusto de Paiva Filho	26-04-81
5669	Maria Nazaré da Silva	26-04-81

MAIO

5670	Sebastiana Barbalho da Silva	03-05-81
5671	Maria Alves da Silva	10-05-81
5672	Raimunda de Oliveira Gomes	10-05-81
5673	Francisca Brasilina Soares	17-05-81
5674	Ninã Menino de Siqueira	17-05-81
5675	Lúcia Maria Arruda de Oliveira	24-05-81
5676	Maria Arcanjo da Costa	31-05-81
5677	Ana Nougiera Veras	31-05-81

JUNHO

5678	Elina Januário de Souza	07-06-81
5679	Pedro Carneiro de Oliveira	07-06-81
5680	Doralice Carvalho de Oliveira	07-06-81
5681	Maria Salete da Silva Belchior	07-06-81
5682	Maria Conceição Santana	07-06-81
5683	Adalgisa Joana da Conceição	07-06-81
5684	Maria Cícera da Costa	14-06-81
5685	Eunice Silva da Silveira	14-06-81
5686	Nazareno Amancio da Silveira	14-06-81
5687	Maria José da Silva Mafra	14-06-81
5688	Maria do Amparo da Silva	14-06-81
5689	Maria das Neves da Silva	14-06-81
5690	Francisca Costa de Medeiros	21-06-81
5691	Cosma Barbosa do Nascimento	21-06-81
5692	Gasparina Balbina da Costa	28-06-81
5693	Gasparina da Costa Pereira	28-06-81
5694	Deusdete Tomaz de Azevedo	28-06-81

JULHO

5695	Maria do Carmo Ferreira da Silva	05-07-81
5696	Geralda Rodrigues de Lima	05-07-81
5697	Irene Martins de Araújo	05-07-81
5698	Maria Cícera da Silva	12-07-81

JULHO

5699	Vilani Pereira de França	12-07-81
5700	Reginaldo Pereira de Melo	19-07-81
5701	Cícera Barbosa de Oliveira	19-07-81
5702	Maria do Carmo França dos Ramos	19-07-81
5703	Geraldo Severino dos Ramos	19-07-81
5704	Terezinha de Jesus Xavier Nascimento	19-07-81
5705	Francisca Gonçalves de Lima	19-07-81
5706	Expedita José Silva	26-07-81

AGOSTO

5707	Adelvina Gomes da Silva	02-08-81
5708	Geraldo Cândido da Silva	02-08-81
5709	Maria Soares de Lima	09-08-81
5710	Antonio Lucas do Nascimento	09-08-81
5711	Rita Dionisio Bezerra	16-08-81
5712	Antonio Viturino da Rocha	16-08-81
5713	Terezinha Gonçalves da Rocha	23-08-81
5714	Maria Gracilda das Chagas de Andrade	23-08-81
5715	Antonio Alves do Nascimento	23-08-81

SETEMBRO

5716	Pedro Domingos da Silva	06-09-81
5717	Luiz Afonso da Silva	06-09-81
5718	Severino Bernardo de Carvalho	06-09-81
5719	Odete Barbosa de Freitas	06-09-81
5720	Francisca Pereira dos Santos	06-09-81
5721	Maria Francisca do Nascimento	06-09-81
5722	Severino Rodrigues da Silveira	06-09-81
5723	Francisco Canindé de Andrade	06-09-81
5724	Magda Maria Nascimento de Carvalho	20-09-81
5725	José Pereira Santana	20-09-81
5726	Maria Salete do Nascimento	20-09-81
5827	Maria das Graças Neves Pessoa	20-09-81
5828	Maria José de Araújo	20-09-81

SETEMBRO

5729	Roberto Félix da Silva	27-09-81
5730	José do Nascimento	27-09-81
5731	Francisca Cardoso da Silva	27-09-81
5732	Francisca Nunes da Silva	27-09-81
5733	Lindalva Câmara de Araújo	27-09-81
5734	Nelcy Vieira da Silva	27-09-81
5735	Jonatas Dias de Queiroz	27-09-81
5736	Maria Carlos Monteiro	27-09-81
5737	Anália Nascimento da Silva	27-09-81
5738	Maurina Cosme Tavares	27-09-81
5739	Etelvino Pires da Cruz	27-09-81
5740	Francisca das Chacas Costa de Carvalho	27-09-81
5741	Ubiratam Soares Monteiro	27-09-81
5742	Maria das Neves Alexandre Soares	27-09-81
5743	Francisca Pereira da Costa	27-09-81
5744	Valmir Paulino da Silva	27-09-81
5745	Jeonã Cabral de Melo	27-09-81

OUTUBRO

5746	Antonio Arruda Sobrinho	11-10-81
5747	Maria Linicia Campos	11-10-81
5748	Maria das Dôres Oliveira de Souza	11-10-81
5749	Maria das Graças Silva	11-10-81
5750	Lauracy Guilherme Pereira	11-10-81
5751	José Tomé da Silva	11-10-81
5752	Marta Rodrigues de Amorim	11-10-81
5753	Marlene Monteiro	11-10-81
5754	Francisca Paulina Souza de Melo	11-10-81
5755	Giselda Cortez de Oliveira	18-10-81
5756	José Medeiros de Lima	18-10-81
5757	Luis Galdino	25-10-81
5758	Girlene Maria da Silva	25-10-81



NOVEMBRO

5759	Nilda Matias de Souza	01-11-81
5760	Lair dos Anjos Batista	01-11-81
5761	Manoel Domingos das Chagas	01-11-81
5762	Creuza Leopoldina da Silva	08-11-81
5763	Terezinha de Jesus Paim	08-11-81
5764	Margarida Salvador Freitas	08-11-81
5765	Jerônimo Domingos de Lima	08-11-81
5766	José Silverio Fernandes da Silva	08-11-81
5767	Edilza Evangelista da Silva	08-11-81
5768	Nilza Bernardino Barros	29-11-81
5769	Omar André	29-11-81
5770	Terezinha Soares da Rocha	29-11-81
5771	Odete Pereira da Silva	29-11-81
5772	Odete Pereira Vital da Silva	29-11-81
5773	Maria do Carmo Santos Rodrigues	29-11-81
5774	Elisabete Isidro da Silva	29-11-81
5775	Elisabete Isidro da Silva	29-11-81
5776	Teresinha Pereira de Araújo	29-11-81
5777	Geraldo Soares de Araújo	29-11-81
5778	Doracy Soares de Araújo	29-11-81
5779	Ronaldo Francisco de Carvalho	29-11-81
5780	Maria do Socorro Teixeira da Silva	29-11-81
5781	Ana Maria Militão da Silva	29-11-81
5782	Francisco de Assis Gomes da Silva	29-11-81
5783	João Félix de Moraes	29-11-81
5784	Maria de Lourdes de Jesus Silva	29-11-81
5785	Maria das Graças de Lima	29-11-81
5786	Maria Otilia da Silva	29-11-81
5787	Josefa Maria de França	29-11-81
5788	Maria das Graças Dionísio da Silva	29-11-81
5789	Jossilvo Soares Neves	29-11-81

DEZEMBRO

5790	Maria Goreth Gomes da Silva	13-12-81
5791	Severina Gomes Pereira	13-12-81
5792	Edson Benjamim Andrade	13-12-81
5793	Francisco da Silva	13-12-81
5794	Miguel Pereira Filho	13-12-81
5795	Robson Rocha de Souza	13-12-81
5796	Iracema Teixeira de Oliveira	13-12-81
5797	Maria Salete Pinheiro de Araújo	13-12-81
5798	Maria Ferreira da Costa	27-12-81
5799	Edite Dantas de Medeiros	27-12-81
5800	Valdete Nascimento Souza	27-12-81
5801	Epifânio Cândido de Araújo	27-12-81
5802	Terezinha de Medeiros Barbosa	27-12-81
5803	Aurea Barbosa de Oliveira	27-12-81
5804	Maria Dalva Souza do Nascimento	27-12-81
5805	Olza Pires Ferreira	27-12-81
5806	Vicente Francisco da Silva	27-12-81
5807	Francisca Maria da Silva	27-12-81
5808	Carolina Maria de Oliveira da Costa	27-12-81

RELATÓRIO E PRESTAÇÃO DE CONTAS DO EXERCÍCIO DE 1981

## PARECER DO CONSELHO FISCAL

Os membros do Conselho Fiscal da Liga Artístico-Operária Norte Riograndense, abaixo-assinados, reunidos em sua sede social, examinaram o Relatório do Companheiro Presidente, Balanço Financeiro da Entidade, inclusive da Previdente-Operária, Resultado do Exercício e Balanço Patrimonial em 31 de dezembro de 1981, e constataram que esses documentos estão em perfeita consonância com a escrituração dos livros Caixa que mensalmente é conferida por este Conselho. Diante da exatidão dos referidos documentos, são de parecer que a Assembléia Geral a realizar-se em 10 de janeiro em curso, APROVE o Relatório, Balanço, contas e atos gestivos da Diretoria, visto que, ao lado das realizações de caráter social, educativo e assistencial desenvolvidas no Exercício de 1981, o Balanço foi encerrado com um "Superavit" de Cr\$ 1.177.958,51.

Natal, 07 de janeiro de 1982

*Antonio Jorge da Silva*

Relator

CPF 005.950.394-72

*Erasmus Pereira de Lucena*

Membro

CPF 026.641.864-34

*Walmique Roberto da Silva*

Membro

CPF 011.003.004-49

LIGA ARTÍSTICO OPERÁRIA NORTE RIOGRANDENSE

DEPARTAMENTO SOCIAL FEMININO

BALANÇO FINANCEIRO DO EXERCÍCIO DE 1981

SALDO				
Caixa e Bancos em 31.12.81				88.833,31
RECEITA				
Donativos	109.479,00			
Correção Monetária	59.142,38		168.621,38	
			<u>168.621,38</u>	
T O T A L				257.454,69
			<u>257.454,69</u>	
*****	*****	*****	*****	*****
DESPESAS				
Benfícios	58.250,00			
Despesas Diversas	124.153,80			
Outras Despesas	500,00		182.903,80	
			<u>182.903,80</u>	
SALDO PARA JANEIRO DE 1982				
BANCOS				
APERN	60.398,94			
CAIXA				
Disponibilidade para 1982	14.151,95		74.550,89	
			<u>74.550,89</u>	
T O T A L				257.454,69
			<u>257.454,69</u>	
*****	*****	*****	*****	*****

Natal, 31 de dezembro de 1981

Maria Isabel da Silva  
Presidente

Altamira Ataliba Vilar  
Tesoureira

Gilson Antonio Barbosa  
Téc. em Cont. CRC-RN 1008  
CPF 005.905.844

LIGA ARTÍSTICO OPERÁRIA NORTE RIOGRANDENSEDEPARTAMENTO SOCIAL FEMININOBALANÇO FINANCEIRO DO EXERCÍCIO DE 1981

## PARECER DO CONSELHO FISCAL

Os membros do Conselho Fiscal do Departamento Social Feminino da Liga Artística Operária Norte Rio-grandense, que este assinam, reunidos na sede social, apreciaram o Balanço Financeiro deste Departamento, referente ao exercício de 1981 e constataram que o mesmo se encontra em perfeita consonância com a escrituração do Livro nº 05, fls. 17 a 38, que mensalmente examinam, apresentando ao final do exercício um saldo em caixa e bancos no montante de Cr\$ 74.550,89 (setenta e quatro mil quinhentos e cinquenta cruzeiros e oitenta e nove centavos).

Nestas condições, são de parecer que o referido Balanço seja aprovado pela Assembléia Geral convocada para o dia 18 do mês de janeiro em curso.

Sede Social em Natal(RN), 07 de janeiro de 1982.

*Valdemira Vieira Gomes*

*Amélia Brito Filha*

*Marlene Teixeira de Souza*

EXCELENTÍSSIMO SENHOR  
GENERAL JOÃO BATISTA FIGUEIREDO  
DD. PRESIDENTE DA REPÚBLICA FEDERATIVA DO BRASIL  
PALÁCIO DO PLANALTO  
BRASÍLIA - DF

As classes trabalhadoras do Rio Grande do Norte, através das suas entidades representativas que este subscrevem, têm a honra de se dirigir a Vossa Excelência com a finalidade de transmitir o clamor geral da massa trabalhadora do Estado, provocado pela subida violenta e desumana dos preços da alimentação básica da classe operária.

Com o objetivo de, pelo menos suavisar neste Estado a calamidade que diariamente solapa os já precários meios de sobrevivência dos companheiros, recorrem T ao Preclaro Chefe da Nação - o Presidente de todos os brasileiros - para clamar pela adoção de socorro urgente em favor da massa trabalhadora da Região.

Na oportunidade sugerem a Vossa Excelência de terminar que os alimentos abundantemente produzidos nos Estados de Santa Catarina, Paraná e Rio Grande do Sul, tais como: feijão, arroz, milho e charque, sejam transportados por via marítima e destinados aos Governos Estaduais mais carentes, como é o caso do Rio Grande do Norte, para serem revendidos diretamente à população.

As classes signatárias solicitarão do Exmo. Sr. Governador Lavoisier Maia para fazer chegar as mãos do Excelentíssimo Senhor Presidente da República o pre

sente Memorial.

Respeitosos Cumprimentos

Natal, 09 de agosto de 1981

*Antonio Félix da Silva*

Pte. da Liga Artístico Operária Norte Riograndense

*Pedro Ricardo Filho*

Pte. da Federação dos Trabalhadores da Indústria do RN

*José Francisco da Silva*

Pte. da Federação dos Trabalhadores da Agricultura do RN

*Genival Inocêncio Penha*

Pte. do Sindicato dos Comerciantes do Rio Grande do Norte

*Apitácio Nunes*

Pte. da União dos Inativos da Previdência Social do RN

*José Arnaldo da Silva*

Pte. do Sindicato dos Trabalhadores da Indústria da Energia Hidro Termo Elétrica do Rio Grande do Norte

*José Cândido*

Pte. do Sindicato dos Trabalhadores na Indústria da Purificação e Distribuição de Água do Rio Grande do Norte

*Hermes Araújo*

Pte. do Sindicato dos Condutores Autônomos de Veículos Rodoviários de Natal

*Justo Fernandes de Oliveira*

Pte. do Sindicato dos Trabalhadores na Indústria do Açúcar de Ceará-Mirim

*Marturino Cassimiro de Araújo*

Pte. da Associação Profissional dos Trabalhadores na Indústria de Destilação e Refinação de Petrólio do RN

*João Quirino dos Santos*

Pte. do Sindicato dos Trabalhadores na Indústria da Pan  
ificação e Confeitaria do Rio Grande do Norte

*Augusto Borges de Oliveira*

Pte. do Sindicato dos Trabalhadores na Indústria da Ex  
tração de Mármore, Calcário, Pedreiras, Areia e Bar  
reiras de Macaíba

*Geraldo Rocha*

Pte. do Sindicato dos Condutores de Veículo Rodoviário '  
do Rio Grande do Norte

*Ermano Paulino Correia*

Pte. do Sindicato dos Trabalhadores no Comércio de Miné  
rios e Derivados de Petróleo do Rio Grande do Norte

*Aldemir Calixto Torres*

Pte. do Sindicato dos Trabalhadores da Indústria de Cur  
timento de Couros e Peles do Rio Grande do Norte

*Severino Gonçalves de Oliveira*

Pte. do Sindicato dos Trabalhadores em Serviços Portuá  
rios do Estado do Rio Grande do Norte

*Arlindo Freire*

Pte. do Sindicato dos Jornalistas Profissionais do RN

*José Francisco da Rocha*

Pte. da Associação dos Vigilantes do Rio Grande do Norte

*Júlio Antonio da Costa*

Pte. da Cooperativa de Produção de Calçados Natal Ltda.

*José das Chagas Moraes*

Pte. do Sindicato dos Trabalhadores na Indústria de Cal  
çados do Rio Grande do Norte



*João Rodrigues*

Pte. do Sindicato dos Empregados de Empresas de Radiodifusão e Publicidades do Rio Grande do Norte

*Osmidic de Castro Leitão Neto*

Pte. do Sindicato dos Estivadores de Natal

*Francisco Batista Costa*

Pte. do Sindicato dos Trabalhadores nas Indústrias Gráficas de Natal

*Humberto Gomes de Sales*

Pte. do Sindicato dos Oficiais, Alfaiates, Cost. Trab. Ind. Confec. Roupas do Rio Grande do Norte

*Helias Cabral Maciel*

Pte. do Sindicato dos Empregados em Estabelecimentos Bancários do Rio Grande do Norte

*Justo Fernandes de Oliveira*

Pte. do Sindicato dos Trabalhadores da Indústria do Açúcar de Ceará-Mirim

*Francisco Cavindê do Nascimento*

Pte. do Sindicato dos Trab. Emp. Telecomunicações e Operadores de Mesas Telefônicas do Rio Grande do Norte

*Raimundo Costa Barros*

Pte. do Sindicato Emp. Comércio Hoteleiro e Similares do Rio Grande do Norte

*Manoel Miguel Neto*

Pte. do Sindicato Ofic. Barbeiros, Cabeleleiros e Similares do Rio Grande do Norte

*Ayrton Queiroz de Souza*

Pte. do Sindicato Prof. de Enfermagens, Técnicas, Duchistas, Massagistas e Empregados em Hospitais do Rio Grande do Norte

*Aldi Rodrigues dos Santos*

Pte. de Sindicato dos Conferentes e Consertadores de Car  
gas do Rio Grande do Norte

*Manoel Pereira da Silva*

Pte. da Federação dos Trabalhadores na Agricultura do RN

*Einar Antunes de Lima*

Pte. do Sindicato dos Professores de Natal

*Carlos Augusto de Andrade*

Pte. do Sindicato Trabs. Indústria de Fiação e Tecelagem  
do Rio Grande do Norte.

EXCELENTÍSSIMO SENHOR  
DR. IBRAIM ABI-ACKEL  
DD. MINISTRO DA JUSTIÇA  
MINISTÉRIO DA JUSTIÇA  
BRASÍLIA - DF

A Liga Artístico Operária Norte Riograndense, entidade assistencial e reivindicatória, fundada em 1904, a Federação dos Trabalhadores na Indústria do Estado do Rio Grande do Norte e os Sindicatos Profissionais que este subscrevem, dirigem-se respeitosamente a V.Exa. para expor o que de grave ocorre nas atividades do abastecimento popular, nesta Capital:

1º) Já se dirigiram pela segunda vez à Presidência da República encarecendo providências cabíveis em favor do comprimento da legislação disciplinadora do abastecimento, sem resultado satisfatório, infelizmente;

2º) A legislação que ora invocam: Lei Delegada nº 04, de 26/09/1962, Lei nº 1.521, de 26/12/1951 e Decreto nº 51.644-A, de 26/09/1962;

3º) A Constituição da República, no Título da Ordem Econômica e Social prevê: *"repressão ao abuso do poder econômico caracterizado pelo domínio dos mercados, a eliminação da concorrência e o aumento arbitrário dos lucros"*;

4º) Em consequência da total ausência de controle da parte da SUNAB regional, o comércio de gêneros alimentícios da Capital aumenta, abusivamente, o preço dos produtos;

5º) No decorrer de novembro em curso, o preço da carne no comércio local subiu de Cr\$ 300,00 para

Cr\$ 400,00, a ponto de merecer o imediato protesto dos Sindicatos operários (Anexo 01 - página 02 do Diário de Natal, 13/11/1981);

69) O comércio do pão é outro absurdo cometido contra a bolsa popular. As panificadoras impõem o preço do produto mediante a publicação de tabelas por elas mesmas elaboradas, quando a competência de tabelar alimentos é do Governo Federal através da SUNAB. São de corridos mais de oito dias da deliberação ilegal das panificadoras sem nenhuma manifestação da parte do órgão controlador do abastecimento. Seu silêncio traduz sua automática homologação à medida aumentista que o comércio do ramo acaba de impor à população, por sua conta própria (Anexo nº 2 pág. 5 do Diário de Natal de 18/11/1981);

79) Asseguram a V.Exa. que em Natal há produtos alimentícios em abundância, quer nas feiras livres, quer nos supermercados, notando-se entretanto, inexplicavelmente falta de controle dos preços;

89) A insatisfação das classes trabalhadoras é generalizada, notadamente das que se enquadram à faixa do salário mínimo, o menor do País, cuja diária representa, apenas, Cr\$ 324,40, enquanto o quilograma da carne custa Cr\$ 400,00;

99) Apressam-se em denunciar a V.Exa. estes fatos considerados da maior gravidade, porquanto o abastecimento da população desta Capital está sem nenhum controle da parte da SUNAB regional. Os comerciantes aumentam livremente o preço das mercadorias de 1ª necessidade como lhes convêm, sob os protestos da indefesa massa consumidora.

Diante do exposto, as entidades sindicais da categoria profissional do Rio Grande do Norte, forçadas pela vexatória condição de vida dos trabalhadores, provocada pela omissão do órgão responsável pela intervenção do Governo no domínio econômico para assegurar a livre

distribuição de produtos indispensáveis ao consumo do povo, encaminham a V.Exa. o presente documento - denúncia, para o qual esperam o respeitável acatamento desse Ministério.

Respeitosos Cumprimentos

Natal (RN), 23 de novembro de 1981.

*Antonio Félix da Silva*

Pte. da Liga Artístico Operária Norte Riograndense  
Av. Rio Branco nº 621 - 1º andar

*Pedro Ricardo Filho*

Pte. da Federação dos Trabalhadores nas Indústrias do RN

*Eptácio Nunes*

Pte. da União dos Inativos da Previdência Social

*José Arnaldo da Silva*

Pte. do Sindicato dos Trabalhadores da Indústria Energia Hidro Termoelétrica do Rio Grande do Norte

*João Rodrigues*

Pte. do Sindicato Empreg. Empresas de Radiodifusão, Te  
lev. Public. do Rio Grande do Norte

*José Cândido de Macedo*

Pte. do Sindicato Trab. Ind. Purificação e Distribuição  
de Águas do Rio Grande do Norte

*João Quirino dos Santos*

Pte. do Sindicato Trab. Ind. de Panificação e Confeitaria do Rio Grande do Norte

*Geraldo Rocha*

Pte. do Sindicado dos Condutores de Veículos Rodoviário'  
do Rio Grande do Norte

*Osmídio de Castro Leitão Neto*

Pte. do Sindicato dos Estivadores do Porto de Natal

EXMO. SR. ALM. DE ESQUADRA MAXIMIANO DA FONSECA  
DD. MINISTRO DE ESTADO DA MARINHA DE GUERRA  
MINISTÉRIO DA MARINHA  
BRASÍLIA - DF

A Liga Artístico Operária Norte Riograndense, entidade assistencial e reivindicatória, fundada em 28/02/1904, reconhecida de utilidade pública pela Lei Estadual nº 566, de 30 de novembro de 1923, a Federação dos Trabalhadores na Indústria do Rio Grande do Norte e os Sindicatos da categoria profissional do Estado, que este subscrevem, têm a honra de se dirigir a V.Exa. para expor e afinal encarecer o que se segue:

1) Com o louvável objetivo de combater o insuportável alto custo de vida que ocorre nesta Capital, o Prefeito José Agripino Maia, em boa hora, implantou postos de revenda de produtos alimentícios de primeira necessidade em vários bairros da Cidade, medida que vem merecendo os aplausos gerais da massa consumidora, notadamente das classes trabalhadoras;

2) O Prefeito de Natal está adquirindo no Sul do País onde há superprodução, charque, pescado, galeto e cereais, para reforçar seu programa assistencial, mediante a revenda por preços mais acessíveis, ao consumidor de baixa renda;

3) Acontece que o transporte dessas mercadorias é feito por via rodoviária, através de carros-frigoríficos, com a alta tarifa de Cr\$ 15,00/Kg, o que encarece, por demais, o custo desses produtos.

Diante do exposto, as entidades da categoria profissional do Rio Grande do Norte encarecem o respeitável empenho de V.Exa. no sentido de ordenar aos órgãos

competentes desse Ministério examinar a viabilidade de a Marinha de Guerra prestar mais uma inestimável assistência às classes de baixo poder aquisitivo dos Estados de Pernambuco, Paraíba, Rio Grande do Norte e Ceará. A assistência, em foco, consistiria em transportar aos portos indicados, através de unidades da força de transporte da Marinha, os aludidos produtos destinados à alimentação básica da classe trabalhadora nordestina, atualmente submetida às precárias condições de vida, em virtude da desastrosa e violenta alta dos preços das utilidades essenciais à sobrevivência humana.

Na expectativa do acatamento de V.Exa. ao presente apelo, cujo atendimento beneficiará as camadas sociais mais carentes dos mencionados Estados da Federação, transmitem seus antecipados agradecimentos e subscrevem-se,

Respeitosamente

Natal, 04 de dezembro de 1981.

*Antonio Félix da Silva*

Pte. da Liga Artístico Operária Norte Riograndense  
Av. Rio Branco nº 621 - 1º andar  
Natal - Rio Grande do Norte

*Pedro Ricardo Filho*

Pte. da Federação dos Trabalhadores na Indústria do RN

*Epitácio Nunes*

Pte. da União dos Inativos da Previdência Social do RN

*José Arnaldo da Silva*

Pte. do Sindicato dos Trabalhadores da Indústria da Energia Hidro Termo Elétrica do Rio Grande do Norte



*José Cândido de Macedo*

Pte. do Sindicato dos Trabalhadores na Indústria da Purificação e Distribuição de Água do Rio Grande do Norte

*João Rodrigues*

Pte. do Sindicato dos Empregados em Empresas de Radiodifusão e Publicidade do Rio Grande do Norte

*Geraldo Rocha*

Pte. do Sindicato dos Condutores de Veículos Rodoviários do Rio Grande do Norte

Nº 041/81

Natal, 13 de dezembro de 1981.

EXMO. SR.

Ministro de Estado MURILO MACEDO

MINISTÉRIO DO TRABALHO

BRASÍLIA - DF

A LIGA ARTÍSTICO OPERÁRIA NORTE RIOGRANDENSE entidade assistencial e reivindicatória, fundada em 28 de fevereiro de 1904, reconhecida como de utilidade pública pela Lei Estadual nº 566, de 30 de novembro de 1923, respeitosamente, dirige-se a V.Exa. para formular um veemente apelo, objetivando a unificação do salário mínimo a partir do próximo reajustamento, a ocorrer em maio de 1982.

Na oportunidade, ressalta ser no NORDESTE, onde prevalece o mais baixo salário mínimo do País, em quanto o custo da alimentação básica dos trabalhadores é o mais alto. Este fato representa injusta disparidade imposta aos companheiros restritos à faixa do mínimo salarial, nos Estados de Sergipe, Alagoas, Paraíba, Rio Grande do Norte, Ceará, Maranhão e Piauí.

Na defesa de melhores salários que proporcione melhoria do baixo padrão de vida dos trabalhadores do NORDESTE, transcreve, nesta ocasião, trecho do importante e oportuno pronunciamento do Presidente JOÃO FIGUEIREDO, em agosto de 1978, no auditório da SUDENE, época em que era S.Exa. candidato à Presidência da República: "*O BRASIL NÃO SERÁ PRÓSPERO ENQUANTO O NORDESTE PERMANECER MISERÁVEL*".

Junta quadro do asfixiante e criminoso alto custo de vida neste Estado, através do qual o Conselho

Nacional de Política Salarial poderá observar a acentua da deficiência do salário mínimo, mesmo unificado para a manutenção normal de uma família operária padrão. Necessita de Cr\$ 17.681,40 mensais para se alimentar modestamente, enquanto o maior salário mínimo vigente corresponde a Cr\$ 11.928,00. Apresenta assim uma diferença a menor no orçamento do trabalhador, chefe de família, na ordem de Cr\$ 5.753,40.

O "VI Congresso de Aposentados e Pensionistas do Brasil", realizado na cidade de Volta Redonda(RJ), de 20 a 23 de outubro último, aprovou proposição de autoria da Delegação do Rio Grande do Norte, encaminhada à Presidência da República, mostrando a imperiosa necessidade de ser instituída a família operária padrão, de cinco(5) pessoas: um (1) casal e três(3) filhos dependentes, para efeito da fixação do salário mínimo nos termos da Constituição da República, artigo 165, inciso I, isto é, com a inclusão dos dependentes do trabalhador nos respectivos' cálculos.

Diante destas condições vexatórias dos trabalhadores da Região, a LIGA confia nas medidas que V.Exa. mandar adotar, visando a proporcionar melhores condições de vida para a classe que representa a maioria da mão-de-obra do País, mediante a unificação da sua remuneração mínima a nível nacional.

Na expectativa de contar com o decisivo apoio de V.Exa. em favor do atendimento da presente reivindicação, finaliza, transmitindo

Respeitosos Cumprimentos

*Antonio Félix da Silva*

CPF 002.631.504-10

Pte. da Liga Artístico Operária Norte Riograndense  
Av. Rio Branco nº 621 - 1º Andar  
Natal - Rio Grande do Norte

LIGA ARTÍSTICO OPERÁRIA NORTE RIOGRANDENSE

FUNDADA A 28 DE FEVEREIRO DE 1904

RECONHECIDA DE UTILIDADE PÚBLICA PELA LEI Nº 566, DE 30  
DE NOVEMBRO DE 1923

REGISTRADA NO CONSELHO NACIONAL DE SERVIÇO SOCIAL

*Sede própria - Av. Rio Branco, 621 - 1º andar - Natal/RN*  
*Fone: 222-1468*

ORÇAMENTO DOMÉSTICO para manutenção mensal de uma família operária padrão de cinco (5) pessoas, um casale três (3) filhos dependentes, através do qual as entidades sindicais do Rio Grande do Norte justificam a unificação do salário mínimo a nível nacional, por elas reivindicada.

Produtos Alimentícios	Preço Kg	Consumo	Despesas DIÁRIAS
Carne bovina	420,00	500 g	210,00
Feijão	130,00	250 g	32,50
Arroz	75,00	200 g	15,00
Açúcar	60,00	250 g	15,00
Café	385,00	100 g	38,50
Pão	90,00	500 g	45,00
Gás doméstico (bojão/mês)	500,00	-	16,66
Frutas e verduras	-	-	35,00
Leite pasteurizado	-	01 l	40,00
Energia elétrica (taxa mínima)	-	-	3,56
Água potável (taxa mínima)	-	-	6,16
Vestuário, medicamentos, higiene e material escolar	-	-	60,00
Transporte urbano (4 passagens diárias a 18,00)	-	-	72,00
<b>T O T A L</b>		<b>Cr\$</b>	<b>589,30</b>

Conforme ficou demonstrado neste restrito orçamento do místico, a unificação do salário mínimo, ainda, não satisfaz as necessidades normais do trabalhador, nas bases asseguradas pela Constituição da República, art. 165, I, entretanto, suaviza a atual situação vexatória do assalariado.

QUADRO DAS DESPESAS DIÁRIAS	589,38 x 30 = 17.681,40
MAIOR SALÁRIO MÍNIMO DO PAÍS	11.928,00
DIFERENÇA CONTRA O TRABALHADOR	5.753,40

Natal, 13 de dezembro de 1981.

*Antonio Félix da Silva*

Pte. da Liga Artístico Operária Norte Riograndense  
 Av. Rio Branco nº 621 - 1º andar  
 Natal - Rio Grande do Norte

## HINO DA LIGA ARTISTICO-OPERÁRIA

Letra de Deolindo Lima  
Música do Hino do Trabalho

### I

A UNIÃO, fortaleza invencida  
Que recorda o Brasília Torrão  
Faz a nossa alegria na vida  
Fulgurando no nosso Pendão.

### Estrilho

E se o obreiro do bem, fraterniza  
No manejo da serra ou do malho  
Seja um hino de amor a divisa:  
UNIÃO pela PAZ no TRABALHO!

### II

Seja a PAZ sacrossanta harmonia  
Que perdure em nossa alma viril,  
as Guerreiros sejamos se um dia  
Reclamar nosso sangue o Brasil!

### III

O TRABALHO que vence altaneiro  
Muitas lutas que a vida contém  
É da LIGA o fulgente luzeiro  
A guiar-nos nas trilhas do Bem!

Maio - 1926



MINISTÉRIO DA EDUCAÇÃO E CULTURA

SECRETARIA DE EDUCAÇÃO BÁSICA

SECRETARIA DE EDUCAÇÃO BÁSICA

SECRETARIA DE EDUCAÇÃO BÁSICA

SECRETARIA DE EDUCAÇÃO BÁSICA









