

DIÁRIO de NATAL

SEXTA-FEIRA Natal, 29 de janeiro de 2010

www.diariodenatal.com.br

R\$ 1,00

FUNDADOR DOS DIÁRIOS ASSOCIADOS: ASSIS CHATEAUBRIAND

hora dos TITÃS

PIRANGI // Os organizadores da festa cederam às pressões dos órgãos ambientais e anunciaram que o evento será realizado em um bar na beira-mar. O Ibama havia condenado a folia sob a alegação de que as formações naturais seriam prejudicadas pela movimentação na água. **PÁGINA 8**

CARNA PARRACHO SERÁ NA AREIA

O GRUPO DE ROCK VAI SE APRESENTAR, AMANHÃ, NO MACHADINHO. NO PALCO, ESPAÇO PARA OS SUCESSOS DA TURNÊ SACOS PLÁSTICOS. **PÁGINA 14**



SAMU // Seis ambulâncias do Rio Grande do Norte serão equipadas com sistema para socorrer pessoas com cardiopatias. **PÁGINA 12**



qual é A FALSA?
O Diário de Natal consultou especialistas e colheu dicas para ensinar você a diferenciar uma nota falsa de uma verdadeira. Confira. **PÁGINA 7**

Lula
Presidente teve a agenda oficial do fim de semana cancelada e passará por check up. Ele passou mal, anteontem, em Pernambuco. **PÁGINA 4**

ENEM
DECIDA ONDE VAI CURSAR A UNIVERSIDADE
Começa hoje o prazo para que alunos façam a escolha nas faculdades do país. **PÁGINA 10**

RELATOR QUER CASSAÇÃO DO PREFEITO DE PARNAMIRIM

Mas julgamento foi suspenso, ontem, pelo presidente do TRE

PÁGINA 3

Corte no salário gera polêmica

Um médico exonerado e uma profissional em férias foram incluídos na lista dos que não responderam ao censo da Secretaria Municipal de Saúde. **PÁGINA 13**

SUCATEAMENTO

Homem é preso em viatura

Um homem identificado como Lavoisier Gomes de Souza, de 40 anos, foi preso ontem, acusado de porte ilegal de arma, na Rua Tamarineira, no bairro de Felipe Camarão, Zona Oeste de Natal. Ele foi pego por volta das 15h30 com um revólver calibre 38. Lavoisier, que já foi preso outras vezes pelo mesmo crime, foi levado para a 14ª Delegacia de Polícia, mas não pôde ser autuado em flagrante porque, segundo o delegado, a impressora estava quebrada. Em seguida, ele foi conduzido até a Delegacia de Plantão da Cidade da Esperança, mas também não pode ser autuado porque a delegacia encontrava-se fechada. Até o início da noite de ontem, Lavoisier estava sob domínio de um agente dentro de um das viaturas esperando que a delegacia passe a funcionar para que sejam tomadas as devidas providências.

MERCADO

BB anuncia venda de 5% de suas ações

Brasília - O Banco do Brasil comunicou ontem ao mercado financeiro que deve aumentar seu capital social entre R\$ 8 bilhões e R\$ 10 bilhões e que vai vender 5% das ações que compõem o capital total do banco. O comunicado não especifica quando essas alterações devem acontecer. Segundo o banco, estão sendo finalizados estudos para o aumento de capital.

índice

economia	05
idades	07
muito	14
televisão	18
famosos	19
brasil	20
mundo	21
opinião	22
esportes	32

otempo hoje

NATAL //

Nublado a parcialmente nublado com chuvas isoladas

RIO GRANDE DO NORTE //

Nublado a parcialmente nublado. Chuvas isoladas no litoral leste; possibilidade nas demais áreas.

tábuademarés

03:53 2,3
16:08 2,5

LUA crescente

09:34 0,2
22:06 -0,1

Curso capacita 5,5 mil pessoas para alfabetizar adultos no RN

Neidson Moreira/OIMP/D.A Press

Solenidade de conclusão será hoje, no Instituto Kennedy, em Natal, e faz parte do programa RN Caminhando

Cinco mil e quinhentos educadores concluem hoje o curso de capacitação do programa RN Caminhando, que prevê, até o fim deste ano, alfabetizar 150 mil adultos em todo o Rio Grande do Norte. Promovido pelo governo estadual em parceria com o Ministério da Educação, de onde vieram R\$ 5,9 milhões para o projeto, o RN Caminhando iniciará as aulas no próximo mês e vão até setembro: 68 mil alunos já estão matriculados.

Segundo o secretário estadual de Educação, Ruy Pereira, deverão ser iniciadas as aulas para um novo contingente de 82 mil adultos em maio com conclusão no mês de dezembro. "Nossa meta é alfabetizar 150 mil adultos até 31 de dezembro deste ano", afirmou. Toda a rede de 735 escolas estaduais estará comprometida com

o programa. Além disso, a secretaria espera contar com espaços físicos da sociedade civil – associações de bairro, sindicatos, clubes de serviços, igrejas, conselhos comunitários, e até residências particulares.

O curso de capacitação de alfabetizadores realizado pelo Instituto Kennedy tem a duração de cinco dias e utiliza o método de ensino "Paulo Freire". O Instituto Kennedy ganhou a licitação, concorrendo com outras instituições de ensino, para realizar a capacitação. Os pré-requisitos para as escolhas dos alfabetizadores foram ter mais de 18 anos, segundo grau, disponibilidade de tempo, e morar na comunidade onde vai atuar ensinando.

A solenidade de conclusão da capacitação ocorrerá às 16h no Instituto de Educação Superior Presidente Kennedy e contará com a presença do vice-governador Iberê Ferreira de Souza, representando a governadora Wilma de Faria.

Programa

O programa "RN Caminhando" é

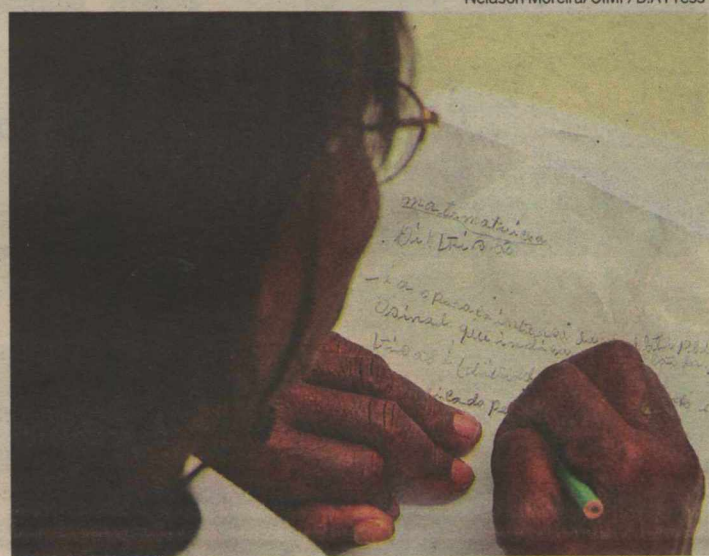

Educadores vão dar aulas a 150 mil pessoas em todo o estado este ano

parceiro do programa "Brasil Alfabetizado" do Governo Federal. O esforço concentrado para a alfabetização de adultos faz parte de pacto assinado pelo governo federal e pela governadora Wilma de Faria em abril de 2009. A quota estabelecida de alfabetização no Estado é de 148 mil pessoas.

No ano passado, foram alfabetizados pela Secretaria Estadual

de Educação 32 mil adultos no Rio Grande do Norte. Ainda em 2009 foram matriculados mais 68 mil pessoas no programa de alfabetização "RN Caminhando". Esse contingente de pessoas se encontra, em sua grande parte, nas periferias de cidades de médio porte, nas cidades pequenas, e na zona rural, e tem em média 52 anos de idade.

CHUVA E SECA

Já são 69 as cidades em emergência

Brasília - Levantamento feito pela Confederação Nacional de Municípios (CNM) revela que, em menos de uma semana, 69 municípios decretaram situação de emergência devido a problemas provocados pela chuva ou pela seca. De acordo com a CNM, a falta de repasse de recursos federais para prevenção de desastres colabora com o grande número das ocorrências.

Segundo a confederação, há recursos federais disponíveis para prevenção e resposta a emergências e desastres nos municípios. Porém, conforme levantamento feito no ano passado pela instituição, os recursos ainda não são di-

retamente repassados aos municípios para que estes realizem maiores intervenções e obras de prevenção a desastres.

O estudo da CNM indica ainda que, dos recursos repassados para esse fim no período de 2003 a 2008, apenas 4,9% foram diretamente para municípios. De acordo com a confederação, isso dificulta a prevenção e a ajuda aos municípios em situação de emergência.

Entre os dias 22 e 27 deste mês, mais de 60 municípios decretaram situação de emergência, a maioria nos estados de Santa Catarina, do Rio Grande



Enchentes em São Paulo: sem prevenção, cenas podem se repetir

do Sul e do Maranhão. Do total de municípios prejudicados por problemas climáticos, 43 sofrem com a estiagem, 13 com as enchentes, dois com os deslizamentos e um com a seca.

Os problemas climáticos que levam os municípios a decretar situação de emergência variam de região para região, indo de enchentes, enxurradas e deslizamentos de terra a estiagem e seca.

Relator defende cassação de Maurício

Julgamento da ação contra prefeito de Parnamirim foi suspensa pelo presidente do TRE

Jussara Correia
jussaracorreia.rn@dabr.com.br

O presidente do Tribunal Regional Eleitoral (TRE/RN), o desembargador Expedito Ferreira, suspendeu ontem a sessão de julgamento da ação judicial sobre a suposta prática de compra de votos e abuso de poder político e econômico, cujos acusados são o prefeito de Parnamirim, Maurício Marques (PDT) e o seu vice, Epifânio Bezerra de Lima (PMDB). Após a leitura do voto, com 82 páginas, o relator do processo, o juiz Marco Bruno Miranda, julgou procedente o pedido feito pelo Ministério Público Federal, e decidiu pela cassação dos diplomas dos acusados e pela realização de novas eleições no município. No entanto, o desembargador pediu vistas ao processo, quando a votação caminhava favorável à decisão do relator, com três votos a dois. Ele alegou que o motivo foi a ausência do desembargador Cláudio Santos, que deixou o plenário no meio do julgamento, por questões familiares. A próxima sessão será no dia 4 de fevereiro.

Entre os seis pontos de acusação contra o prefeito e seu vice, o que mais pesou para a decisão dos juízes foi a distribuição de cestas básicas. De acordo

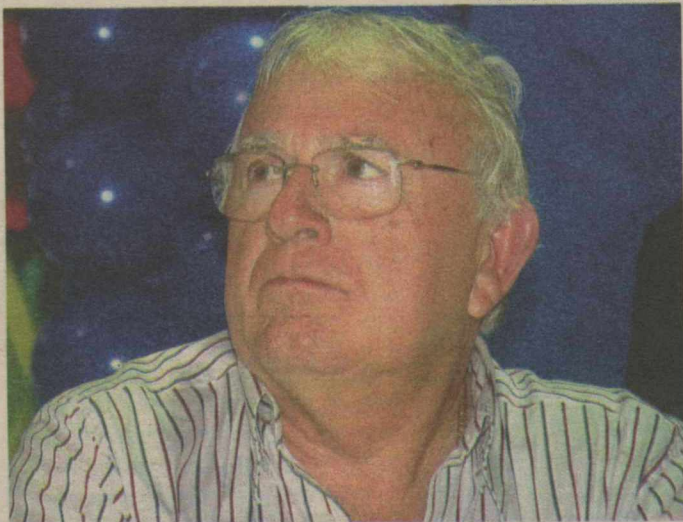

Maurício Marques é acusado de compra de votos nas eleições de 2008

com o relator Marco Bruno, não havia autorização legal e nem orçamento previsto para a execução desse ato. Para o juiz ficou claro que a distribuição de cestas para mais de 2 mil pessoas teve o poder de mobilizar votos. Ele ainda afirmou que, no ano eleitoral, houve um aumento de 129% nos repasses desse benefício, com relação ao mesmo período do ano anterior. "Nesse período, essa quantidade de pessoas se alimentou dos produtos dessas cestas. Diante da diferença mínima entre os votos do primeiro e segundo colocado nas eleições e na quantidade de cestas, conclui-se que há ilegalidade. Se a vitória do prefeito fosse expressiva, isso não se configuraria dessa maneira. Por isso julgo procedente o pedido de cassação", afirmou o relator.

Além da distribuição de cestas básicas, o prefeito é denunciado pela Coligação Forte é o

Povo de ter usado um gerador pertencente à prefeitura de Parnamirim em comícios, propaganda institucional durante eventos eleitorais, distribuído gratuitamente combustível e distribuído medicamentos. Acompanharam o relator em seu voto, os juízes Roberto Guedes e Fábio Holanda. Este último reconheceu que em ano eleitoral não se pode deixar de fazer ações públicas, mas é preciso respeitar os princípios eleitorais. "Tenho coragem de cassar e não cassar, mas nesse caso essa coragem é pela cassação", declarou. Os juízes Aurino Vila e Zeneide Bezerra foram contrários ao voto do relator e não reconheceram nas denúncias abuso de poder, por parte do prefeito Maurício Marques. "Sou de Parnamirim, conheço a realidade da minha terra e por isso estou confortável com meu voto, como juíza e cidadã", afirmou Zeneide.

Advogado confia em reversão

O advogado Armando Holanda, que defende o prefeito Maurício Marques, viu o desfecho do julgamento como natural e disse acreditar na mudança de votos. "Os dois desembargadores que faltam votar, Cláudio Santos e Expedito Ferreira, têm argumentos capazes de convencer os demais juízes para que mudem o voto", disse.

Sobre a atitude do prefeito investigado, de doar cestas bási-

cas em ano eleitoral, o advogado disse que é natural. "Não há como parar programas sociais, basta ver o exemplo do Bolsa Família. Ninguém para de comer ou de receber medicamentos por causa das eleições", argumentou. O advogado disse ainda que se a decisão for pela cassação de seu cliente, irá recorrer junto ao Tribunal Superior Eleitoral.

Para o advogado do deputado Gilson Moura (PV), que na época

era o candidato da Coligação Forte é o Povo, o resultado da primeira etapa do julgamento foi positiva, tendo em vista que a maioria dos juízes votaram pela cassação do atual prefeito. "A expectativa é de que os que faltam votar também tenham o mesmo pensamento. Num primeiro momento desse processo, os acusados foram condenados a pagar uma multa. Agora esperamos que decidam pela cassação", afirmou.

GAFANHOTOS

Freire recorre de decisão judicial

A defesa do ex-governador Fernando Freire (PMDB) recorreu da decisão judicial sobre o suposto ato de improbidade que ficou conhecido como "Escândalo dos Gafanhotos". Em dezembro de 2009, a Justiça proferiu a primeira sentença relativa ao caso condenando Fernando Freire a devolver R\$ 5,5 milhões aos cofres públicos e à suspensão dos seus direitos políticos pelo período de oito anos. De acordo com o advogado Fabiano Falcão, um dos que atua na defesa do ex-governador, existe um prazo, que ele afirmou não saber qual é, para que o Ministério Público possa apresentar provas. Em seguida, a ação - que está em tramitação na 2ª Vara da Fazenda Pública - vai para julgamento no Tribunal de Justiça.

Esse é o primeiro desfecho de uma série de processos decorrentes do esquema de desvio de recursos públicos denunciado pelo Ministério Público que ficou conhecido como "Escândalo dos Gafanhotos". Um deles tramita no Tribunal de Justiça porque tem entre os réus o deputado estadual Luiz Almir (PV), que possui foro privilegiado. Segundo o MP, no período de janeiro 1995 a dezembro de 2002, existia na Vice-Governadoria e depois na Governadoria, sob o comando do ex-governador, a concessão ilegal de gratificações de gabinete a pessoas sem qualquer vínculo com o estado.

A sentença indica a responsabilização por ato de improbidade administrativa, com base na Lei nº 8.429/92, de Fernando Freire e Maria do Socorro Dias de Oliveira - sua secretária à época e apontada pelo MP como a pessoa de confiança do ex-governador que participava do

esquema. Inicialmente, Fernando Freire foi condenado a devolver R\$ 11 milhões. No entanto, considerando o valor elevado, para que a multa não fosse exorbitante, houve uma redução pela metade. O ex-governador terá que se afastar de função pública, caso esteja exercendo alguma, e fica proibido de contratar, receber benefícios ou incentivos fiscais pelo período de cinco anos.

Maria do Socorro Dias foi condenada à perda da função pública, suspensão dos direitos políticos por cinco anos e fica proibida de contratar com o poder público. Foram absolvidos o Banco do Brasil e Narciso Nunes de Queiroz Júnior. Também foi revogada a indisponibilidade dos bens de Narciso e de Maria do Socorro já que nenhum deles foi condenado a ressarcir dinheiro aos cofres públicos. No caso de Freire, a sentença manteve a indisponibilidade dos seus bens como garantia de ressarcimento ao erário. O ex-governador e Maria do Socorro têm até o dia 25 de janeiro para apelar da decisão proferida pelo juiz Ibanez Monteiro da Silva.

Além dessa acusação, o ex-governador responde como réu em cerca de 30 processos, a maioria relacionada ao pagamento indevido de gratificações, cujo principal crime é o peculato, um dos tipos penais próprios de quem exerce função pública. Ou seja, só pode ser praticado por servidor público, embora admita participação de terceiros. Além disso o ex-governador, que chegou a ser detido em dezembro de 2007, está sendo processado por outros crimes contra a administração pública, como improbidade administrativa, falsidade ideológica e lavagem de dinheiro.

Frankie Marcone/DN/D.A Press



Fernando Freire foi condenado a devolver R\$ 5,5 milhões aos cofres públicos



LUIZ CARLOS AZEDO com GUILHERME QUEIROZ
luizazedo.df@dabr.com.br

Brasília DF

EFEITO CATALISADOR

É possível listar várias causas para a crise de hipertensão do presidente Luiz Inácio Lula da Silva:

excesso de calor, sono atrasado, cigarrilhas demais, falta de exercícios físicos, agenda carregada, etc. Mas a hora e o local do piripaque de Recife, quarta-feira à noite, depois do jantar com o governador de Pernambuco, Eduardo Campos (PSB), só tem uma explicação: a conversa foi indigesta demais. O presidente do PSB não fez nada fora do protocolo, apenas disse a Lula que Ciro (PSB-CE) não aceita ser candidato a governador de São Paulo de jeito nenhum.

Ciro mandou o seguinte recado: é candidato a presidente da República, se o partido quiser que o seja. Em caso contrário, não será candidato sequer a deputado federal. Prefere trabalhar pela reeleição do governador Cid Gomes (PSB), seu irmão, no Ceará. Lula avaliava que Ciro toparia ser candidato a governador de São Paulo.

A liminar que paralisou as obras do VLT (veículo leve sobre trilhos), em Brasília, determinou também a suspensão das negociações com o Banco Interamericano de Desenvolvimento (BID). Alegando estar com a cota de empréstimos para o Brasil excedida, o BID se retirou das negociações para o financiamento do projeto. O VLT seria o ícone do governo Arruda.

Sobrou

No PSDB, é grande o mal-estar com as pressões do PT para que Ciro apoie Dilma no primeiro turno. O fato de os demais partidos do bloquinho - PDT e PCdoB - terem antecipado o apoio à petista é atribuído às articulações do presidente Lula: Os líderes da legenda avaliam que o PT fechou com o PMDB de Norte a Sul e não sobrou espaço para a legenda em nenhum lugar, exceto naqueles onde o PSB já é governo, como Pernambuco, Ceará e Rio Grande do Norte.

Sozinho

No que depender do PP, a pré-candidatura de Ciro Gomes à Presidência está enterrada. A legenda fecha com a ministra Dilma Rousseff. Uma consul-

ta aos diretórios do partido mostra que 90% deles apoiam a candidata do Planalto.

Cigarrilha

Escondido do público, o presidente Lula anda fumando demais, a ponto de a primeira-dama Marisa Letícia esconder as caixas de cigarrilha Café Creme que o presidente da República passou a consumir diariamente, tragando.

Teimoso

O presidente Lula quer embarcar para Davos, na Suíça, mesmo com a pressão arterial de 18 por 12. Depois de muito insistir, foi enquadrado pelo médico da Presidência, Cléber Ferreira: "Presidente, isso é uma ordem". Lula acatou.

NO CAFEZINHO

Emperrado/ Até o fim da tarde de ontem, o Tribunal de Contas da União (TCU) ainda não havia recebido nenhum comunicado sobre o grupo de trabalho proposto pela Petrobras para fiscalizar as obras com indícios de graves irregularidades apontadas pelo tribunal. Essas obras acabaram liberadas, após o presidente Lula vetar o bloqueio dos recursos no Orçamento de 2010.

Frente/ O senador Gim Argello (PTB-DF) teve uma conversa reservada de uma hora e meia com o senador Cristovam Buarque (PDT-DF), na quarta-feira. Discutiram a formação de uma frente trabalhista. Gim, candidato ao Governo do Distrito Federal, se dispõe a apoiar a reeleição de Cristovam ao Senado.

Posse/ Na próxima segunda-feira, às 19h, no auditório do Edifício Brasil XXI, o advogado paraense Ophir Cavalcante será empossado presi-

dente nacional da OAB. Substituirá Cezar Britto, que dirigiu a entidade de nos últimos três anos.

Benchmarking /O governador do Rio de Janeiro, Sérgio Cabral, viajou ao Reino Unido e à Espanha acompanhado do ministro do Esporte, Orlando Silva, para estudar a preparação e a realização de Jogos Olímpicos e Paraolímpicos. Londres sediará as Olimpíadas de 2012; Barcelona abrigou a de 1992. A missão oficial termina na quarta-feira.

Expectativas /Termina no próximo domingo a pesquisa que o Conselho Nacional de Justiça (CNJ) realiza para conhecer a opinião das principais lideranças do país sobre temas como meio ambiente, relações de trabalho, relações sociais, mudanças na estrutura familiar e novas tecnologias. O CNJ pretende ouvir 40 mil pessoas

Após mal-estar, Lula descansa e programa exames

Agenda intensa pode ter aumentado a pressão arterial do presidente, que foi internado e cancelou ida à Suíça

São Paulo - O médico cardiologista Roberto Kalil Filho disse ontem, em São Paulo, que o presidente Luiz Inácio Lula da Silva deverá passar por um check-up nos próximos dias, como já estava previsto. Segundo Kalil, o presidente está bem, mas cansado, e é uma pessoa saudável. O médico, que visitou Lula em sua chegada ao Aeroporto de Congonhas, não apontou possíveis causas para o mal-estar que ele sentiu na quarta-feira à noite, no Recife, e que o fez passar a noite internado no Hospital Português. Kalil reiterou aos jornalistas

que o presidente teve um aumento da pressão arterial, foi ao hospital, onde passou por avaliação clínica, e teve alta no início da manhã de ontem por estar bem. O avião do presidente pousou no Aeroporto de Congonhas às 11h05. Depois de receber a visita de Kalil Filho, Lula seguiu, por volta das 11h20, de carro, para seu apartamento em São Bernardo do Campo (SP), onde descansará até domingo.

A viagem de Lula a Davos, na Suíça, onde participaria do Fórum Econômico Mundial e receberia o prêmio de Estadista Global, foi cancelada. Ele será representado pelo ministro das Relações Exteriores, Celso Amorim, e pelo presidente do Banco Central, Henrique Meirelles. Lula é o primeiro chefe de Estado a receber o prêmio. De acordo com o Palácio do Planalto, a homenagem se deve à atuação do presi-



Helder Tavares/DP/D.A Press

Lula deixa o hospital, no Recife, onde passou a noite depois de passar mal

dente brasileiro em vários setores, como meio ambiente, erradicação da pobreza, redistribuição de renda e paz mundial.

"Cansaço"

A ministra-chefe da Casa Civil, Dilma Rousseff, disse ontem que a crise de hipertensão do presidente Luiz Inácio Lula da Silva pode ter sido provocada por cansaço devido à agenda apertada que ele e os demais integrantes do governo vêm mantendo. Para ela, o presidente deve adotar uma agenda mais moderada. "Foi um mal-es-

tar. O presidente não está doente. Ele vai precisar olhar um pouco mais a saúde. Essa história de dormir às 2h e acordar às 9h não deve continuar", disse a ministra em Brasília, onde recebeu políticos do PDT, que vieram formalizar apoio a sua possível candidatura. "O problema é que o presidente é um trabalhador obsessivo, não para. O que ele precisa agora é de descansar", reforçou o ministro da Saúde, José Gomes Temporão, depois de participar de entrevista a emissoras de rádio durante o programa "Bom Dia, Ministro".

ELEIÇÕES

MARINA TERÁ EMPRESÁRIO COMO VICE

Brasília - A senadora Marina Silva (PV-AC) confirmou, ontem, o empresário Guilherme Leal, presidente da Natura, como provável candidato à vice de sua chapa para as eleições presidenciais. "Há o desejo de ambas as partes, do PV e de grande parte do empresariado brasileiro", disse em uma entrevista coletiva em Porto Alegre. Marina está na cidade para atividades do Fórum Social Mundial.

Leal disse que a confirmação da chapa passará por um processo de amadurecimento, como a composição de outras candidaturas, que assim como a de Marina, ainda não anunciaram os vices. "Quando me filiei foi um gesto político. Tinha o significado de que estou a serviço do movimento que a Marina está promovendo. Os desejos, as disponibilidades políticas estão colocadas, precisam ser amadurecidas", afirmou o empresário. Marina evitou polemizar sobre o apoio que o candidato do PV à prefeitura do Rio de Janeiro em 2008, Fernando Gabeira, recebeu do PSDB e do DEM. "São questões regionais".

DÓLAR	EURO	BOLSAS	AÇÕES	POUPANÇA	CDB	OURO	INFLAÇÃO
1,8670 (▲ 0,43%)	Turismo, venda (em R\$) 2,7170 (▼ 0,11%)	Bovespa +0,80% ontem (em %)	Dow Jones -1,13%	Taxa (%) 0,0	Prefixado, 30 dias (em % ao ano) 8,63	Na BM&F, o grama (em R\$) 65,250 (▼ 0,38%)	IPCA do IBGE (em %) setembro / 2009 +0,24 outubro / 2009 +0,28 novembro / 2009 +0,41 dezembro / 2009 +0,37
últimas cotações (em R\$) 28 / janeiro 1,8590 27 / janeiro 1,8360 26 / janeiro 1,8200		Bovespa +0,80% ontem (em %)	Bmf Bovespa ON + 3,27% que mais subiu				

Aposentados estão endividados

Alicione Ferreira/DP/D.A Press

Mais de R\$ 22 bilhões foram movimentados através dos empréstimos consignados via INSS no país: aumento de 152%

Vânia Cristino
vianiacristino.df@dabr.com.br

Aposentados e pensionistas do Instituto Nacional do Seguro Social (INSS) estão pendurados em dívidas. No ano passado, eles pegaram R\$ 22,3 bilhões em empréstimos no sistema financeiro, montante 152,3% maior que os financiamentos obtidos em 2008, o ano da crise econômica mundial. Esse volume de empréstimos representa um quarto de todas as operações de crédito consignado realizadas no ano passado por trabalhadores públicos ativos e inativos e mais os segurados do INSS, segundo dados do Banco Central.

Só em dezembro, as operações de empréstimo com desconto em folha feitas pelos aposentados somaram R\$ 1,85 bi-

lhão, com alta de 122,7% em relação a dezembro de 2008. O empréstimo consignado é a modalidade de financiamento que mais cresce no sistema financeiro. O motivo é a taxa de juros bem mais em conta. Segundo o Banco Central, enquanto os juros do crédito pessoal chegam a alcançar, em média, 44,4% ao ano, a taxa do crédito com desconto em folha, com menor risco para os bancos, fica em 27,2% ao ano. Para os segurados do INSS, o juro pode ser ainda menor. O Conselho Nacional de Previdência Social fixou o teto máximo de juros para os aposentados em 2,34% ao mês. Em muitos casos elas ficam em torno de 1%.

O teto dos juros da modalidade é 2,34% ao mês

A Previdência Social atribuiu o crescimento do volume de crédito ao aumento de 10% do comprometimento da renda, permitido para o empréstimo consignado no ano passado. Até a decisão do conselho, os segurados só podiam comprometer 20% da renda com o pagamento do empréstimo. Os outros 10%, se necessários, tinham que ser pegos na modalidade cartão de crédito, que é mais cara e, na



Segurados com renda de até um salário mínimo contrataram, em média, empréstimos de R\$ 2,2 mil

prática, inibia as operações de financiamento.

Pelos dados da Previdência Social, mais de 60% das operações de crédito realizadas em dezembro foram feitas pelos aposentados e pensionistas com renda de até um salário mínimo. No total eles pegaram R\$ 875,3 milhões de crédito, cerca de 47% do volume total liberado pelos bancos para os segurados no mês.

Em média, os segurados com renda de até um salário mínimo contrataram empréstimos de R\$ 2,2 mil em dezembro. O valor médio dos financiamentos obtidos pelos segurados com renda entre um e três salários mínimos, foi um pouco maior, em torno de R\$ 2,9 mil. Já os aposentados e pensionistas com renda acima de três salários mínimos contrataram empréstimos em torno de R\$ 5 mil.

FACILIDADE

O empréstimo consignado ou com desconto em folha é aquele tipo de financiamento que não dá trabalho nem para o banco nem para o tomador do crédito. O valor da parcela já vem descontada no salário ou na aposentadoria. No caso dos segurados do INSS, cabe à Dataprev, empresa de processamento de dados da Previdência Social fazer o desconto, depois de autorizado pelo segurado, e repassar o dinheiro ao banco.

TRABALHO

TRT criará varas e abrirá concurso

O Tribunal Regional do Trabalho do Rio Grande do Norte aprovou ontem, durante a 1ª Sessão Administrativa do ano, a criação de sete novas Varas do Trabalho. A proposta foi apresentada pelo presidente do Tribunal, desembargador José Barbosa Filho, e aprovada por unanimidade pelos demais desembargadores da Corte.

A criação das novas Varas do Trabalho implica na criação de sete cargos de juízes titulares de varas do trabalho e de juízes substitutos, além de 123 novos cargos de provimento efetivo, distribuídos da seguinte maneira: 72 vagas para analista judiciário (área judiciária); 13 vagas pa-

ra analista judiciário executante de mandados e 38 vagas para técnico judiciário (área administrativa e judiciária). Caso seja confirmada a criação das varas, essas postos deverão ser ocupados por aprovados em um concurso já previsto para o TRT, que deverá ser realizado ainda este ano. Se o processo das varas se estender além do prazo deste processo seletivo, será realizada outra seleção.

Comissionados

Serão criados ainda dez cargos em comissão, sendo sete para diretor de Secretaria de Vara do Trabalho e três para dire-

tor de Serviço de Distribuição. O número de funções comissionadas também será ampliado, com mais sete de assistente de juiz titular (FC-05), sete de assistente de juiz substituto (FC-05), sete de assistente de diretor (FC-05), 13 de calculista (FC-04), 14 de secretário de audiência (FC-03) e 27 de assistente (FC-02).

Ao defender a criação das novas Varas do Trabalho, o presidente José Barbosa apresentou uma exposição de motivos que revelou a real necessidade do pleito, que vai aumentar a capacidade de atendimento da Justiça do Trabalho potiguar. A proposta de criação das Varas do



Sede do TRT, em Natal: proposta das novas varas será analisada

Trabalho será encaminhada agora para apreciação do Conselho Superior da Justiça do Trabalho, que depois de analisar o mérito da questão encaminha para análise do Conselho Nacional de

Justiça. Caso seja aprovada pelo CNJ, a proposta volta para o Tribunal Superior do Trabalho, órgão responsável para encaminhar o projeto de lei para o Congresso Nacional.

Carlos Santos/DN/D.A Press

Renda média do trabalhador aumentou 14% em 5 anos

Crescimento foi observado no período de 2003 e 2007 nas seis principais regiões metropolitanas do país

Rio de Janeiro - A renda média do trabalhador brasileiro aumentou 14,3% entre 2003 e 2007 nas seis principais regiões metropolitanas do país. Essa expansão representa um ganho médio anual de R\$ 168,43. Houve alta em todas as regiões pesquisadas pelo Instituto Brasileiro de Geografia e Estatística (IBGE) e os destaques foram Belo Horizonte, Rio de Janeiro e Salvador. Nessas capitais, o avanço da renda média do trabalhador ficou em torno de 19%.

De acordo com o levantamento divulgado ontem pelo IBGE, em 2009, o rendimento médio do trabalhador foi de R\$ 1.350,33, atingindo o maior patamar da série histórica da Pesquisa Mensal de Emprego (PME). A região metropolitana de São Paulo registrou o rendimento médio mais alto: R\$ 1.502,06. Já a região metropolitana de Recife apresentou o mais baixo: R\$ 895,90.

Entre os empregados com car-



Carlos Santos/DN/D.A Press

Incremento de rendimentos foi maior entre os trabalhadores sem carteira assinada: 18,8%

teira assinada, a renda média aumentou 7,3% no período, enquanto a dos trabalhadores sem carteira assinada subiu 18,8%. Entre os grupamentos de atividade, o IBGE verificou que os serviços domésticos apresentaram o maior aumento relativo, de 26,8%. A expansão no setor foi observada em todas as regiões pesquisadas, especialmente no Nordeste (35%).

Desemprego

A pesquisa também mostra que o nível de desemprego nas seis principais regiões metropolitanas do Brasil fechou o ano de 2009 com taxa de 8,1%, a segunda menor desde o início da série histórica da Pesquisa Mensal de Emprego (PME), em 2002. O resultado ficou pouco acima do observado em 2008 (7,9%). Em dezembro, o desemprego fi-

cou em 6,8%, depois de ter registrado 7,4% um mês antes. Em relação ao mesmo período do ano anterior, a taxa ficou estável. O resultado de dezembro também foi o mais baixo para um mês em toda a série histórica. Em dezembro do ano passado, a população ocupada somou 21,8 milhões, tendo crescido 1% em relação a novembro, com a abertura de 212 mil postos de trabalho.

MAIS MULHERES NO MERCADO

A pesquisa mostra também que, entre 2003 e 2009 foi verificado um aumento contínuo de participação das mulheres no mercado de trabalho, embora elas ainda sejam minoria. Em 2003, as trabalhadoras representavam 43% da população ocupada, ou 8 milhões de pessoas. Em 2009, elas já correspondiam a 45,1% desse total, somando 9,6 milhões de pessoas. O aumento foi de 19,4%. No período, o crescimento para os homens foi de 9,8%. De acordo com o levantamento do IBGE, a expansão mais expressiva do total de trabalhadoras foi observada na região metropolitana de Salvador (32,4%). Já o Rio de Janeiro apresentou o menor percentual de crescimento, de 10,9%.

O levantamento também revelou que o rendimento médio das mulheres continua sendo menor que o dos homens. A renda média delas ficou em R\$ 1.097,93 em 2009, o que representava 72,3% dos ganhos dos homens (R\$ 1.518,31). Discrepância ainda maior foi observada entre os rendimentos dos trabalhadores do grupo formado por pretos e pardos e os de cor branca. O grupo de pretos e pardos recebeu em média R\$ 882,42 no ano passado, enquanto os trabalhadores de cor branca tiveram rendimentos de R\$ 1.716,44.

INDÚSTRIA

PEQUENOS INICIAM 2010 OTIMISTAS

Brasília - Os proprietários de pequenas empresas são os mais otimistas para 2010, segundo o Índice de Confiança do Empresário Industrial (ICEI), de janeiro de 2010. O índice de confiança do segmento passou de 63,1%, número de outubro de 2009, para 66,7%, representando aumento de 3,6%. O dado é relevante, já que empresários confiantes tendem a aumentar o investimento e a produção para atender o esperado crescimento na demanda. O entusiasmo entre médias e grandes empresas também cresceu. O percentual das médias empresas passou de 65,9% para 68,7% (aumento de 2,8%), enquanto o das grandes atingiu 70,1% ante 68,1% em outubro de 2009. O ICEI foi divulgado esta semana, pela Confederação Nacional da Indústria (CNI). Ao analisar conjuntamente todos os portes de empresa, o ICEI alcançou 68,7%, o maior valor de toda a série, iniciada em 1999.



PODER JUDICIÁRIO
JUSTIÇA FEDERAL DE PRIMEIRA INSTÂNCIA
SEÇÃO JUDICIÁRIA DO RIO GRANDE DO NORTE
1ª VARA

EDITAL DE CITAÇÃO DE TERCEIROS INTERESSADOS
EDT. 0001.000001-0/2010

O Juiz Federal, **MAGNUS AUGUSTO COSTA DELGADO**, TITULAR da 1ª Vara da Seção Judiciária do Rio Grande do Norte, na forma da Lei, etc.

FAZ SABER que, por este Juízo e sua Secretaria, o DEPARTAMENTO NACIONAL DE INFRAESTRUTURA DE TRANSPORTES - DNIT promove uma Ação de Desapropriação por Utilidade Pública, objeto do processo nº 0009902-06.2009.4.05.8400, contra MANUEL LUCIO RIBEIRO, MARIA ANGELITA ALVES RIBEIRO. E pelo presente Edital, com prazo de 10 (dez) dias, contados de sua publicação, ficam citados os terceiros interessados que desejarem opor qualquer impugnação ao preço ofertado pelo DNIT ou para, querendo, contestarem a presente ação nos termos do artigo 20 do Decreto-Lei nº 3.365/41 c/c o CPC, no prazo de quinze (15) dias. Ofertado o valor de R\$ 33.850,72 (trinta e três mil, oitocentos e cinquenta reais e setenta e dois centavos), para indenização parcial do imóvel de propriedade de MANUEL LUCIO RIBEIRO, cujo valor encontra-se depositado em conta judicial, a ser levantado em favor dos expropriados na forma da legislação vigente. A área expropriada medindo 40,78 m2 faz parte integrante de um terreno com área total de 330,00 m2, situado no lugar denominado "BR-101, TRECHO TOUROS-DIVISA RN/PB, LADO DIREITO DA PISTA", Município de Goianinha, neste Estado, com as seguintes dimensões e confrontações: ao NORTE, Manoel Vieira filho, 4,65m; ao SUL, Rua Cel Manoel Otoni, 0,00m; ao LESTE, Manoel Camilo Barroso, 18,04m; e ao OESTE, Manoel Lúcio ribeiro, 17,53m. E para que chegue ao conhecimento dos interessados, passou-se o presente Edital, que será afixado no local de costume e publicado na forma da Lei. Ficam cientificados, ainda, de este Juízo funciona na Rua Dr. Lauro Pinto, 245, Lagoa Nova, Natal-RN. Dado e passado, nesta cidade do Natal aos 11 de janeiro de 2010. Eu, SEBASTIÃO VASCONCELOS DOS SANTOS NETO, Diretor de Secretaria, subscrevo-o.

MAGNUS AUGUSTO COSTA DELGADO
Juiz Federal

PODER JUDICIÁRIO
JUSTIÇA FEDERAL DE PRIMEIRA INSTÂNCIA
SEÇÃO JUDICIÁRIA DO RIO GRANDE DO NORTE
5ª VARA

EDITAL DE INTIMAÇÃO PARA CIÊNCIA DE TERCEIROS INTERESSADOS
EDT. 0005.000003-6/2010

O Juiz Federal, **Dr. VINICIUS COSTA VIDOR**, da 5ª Vara da Seção Judiciária do Rio Grande do Norte, na forma da Lei, etc.

FAZ SABER, a quantos o presente Edital virem ou dele conhecimento tiverem, que o DEPARTAMENTO NACIONAL DE INFRAESTRUTURA DE TRANSPORTES - DNIT promove uma Ação de Desapropriação por Utilidade Pública, objeto do processo nº 0007626-02.2009.4.05.8400, em que figuram como Expropriados FRANCISCO CANINDE e SEVERINA SOARES DE SOUZA, que pelo presente Edital, com prazo de 10 (dez) dias, contados de sua publicação, ficam intimados os terceiros interessados que desejarem opor qualquer impugnação ao preço ofertado ou contestarem a referida ação, sendo que o valor oferecido a título de indenização pelo imóvel expropriado alcança a cifra de R\$ 23.616,60 (vinte e três mil, seiscentos e dezesseis reais e sessenta centavos), e, que, desse total, o valor de R\$ 141,36 (cento e quarenta e um reais e trinta e seis centavos) corresponde à indenização referente à parcela de terra na zona rural expropriada; R\$ 21.795,24 (vinte e um mil, setecentos e noventa e cinco reais e vinte e quatro centavos) são referentes às benfeitorias.

O imóvel corresponde a uma área de 220,87 m², dentro de um todo maior de 25.000,00 m², de propriedade dos expropriados, localizada às margens da BR-101/RN, compreendida entre as estacas 1357 +3,36m a 1358 + 12,29m, lado direito, que constitui a alça 2 da PI Baía formosa, consoante projeto de engenharia para adequação de capacidade de tráfego e eliminação de pontos críticos da rodovia BR-101/RN, que mede uma extensão de 46,2km. E para que chegue ao conhecimento dos interessados, lavrou-se o presente Edital, aos 20 de janeiro de 2010, nesta cidade do Natal, Capital do Estado do Rio Grande do Norte, que vai publicado uma vez no Diário Oficial e duas na imprensa local, conforme preceitua o Decreto-lei 3.365, de 21 de junho de 1941 e o art. 232, do Código de Processo Civil. Para constar, eu, Ana Clarice Ávila Paz, Técnica Judiciária, digitei e conferi e subscrevo-o, indo devidamente assinado pelo MM. Juiz Federal.

VINICIUS COSTA VIDOR
Juiz Federal da 5ª Vara

Proteja-se das cédulas falsas

Carlos Santos/DN/BA Press

Perito criminal dá dicas sobre como reconhecer uma nota falsificada e como agir nestes casos

Paulo de Sousa
jpaulosousa.rm@dabr.com.br

Uma situação que pode ocorrer com qualquer cidadão, seja rico ou pobre, é se deparar com uma cédula falsa ao realizar alguma transação comercial, ou mesmo receber dinheiro de um caixa eletrônico. O que vai diferenciar cada um é saber como identificar e o que fazer quando receber uma nota falsa. O perito criminal federal Flávio Leite, da Polícia Federal do Rio Grande do Norte, afirma que as legítimas possuem características marcantes, dificilmente copiadas pelos falsificadores, principalmente pelo tipo de impressão e valor, que a população pode notar para diferenciar as falsas.

O balconista Givanildo da Silva, 32 anos, que trabalha em uma farmácia do bairro de Petrópolis, Zona Leste de Natal, admite não saber diferenciar uma nota legítima. "Eu também nunca vi uma nota falsa". Já a frentista Maria Mendes, 40, trabalhando em um posto de gasolina de Lagoa Nova, na Zona Sul, diz que a cédula falsa é totalmente diferente da original. "O papel dela é mais fino". Quando recebe alguma, o que já lhe aconteceu pelo menos uma vez, a orientação é repassar à gerência do estabelecimento. Por sua vez, a atendente de caixa Maria Ivone da Costa, que trabalha em uma padaria de Petrópolis, acrescenta que a cédula legítima apresenta ranhuras nas partes escuras e uma marca d'água. Além disso, ela faz o uso de uma caneta especial para a identificação. "A nota original não risca com essa caneta".

Perito

O perito Flávio Leite confirma alguma dessas dicas e explica que os falsários dificilmente conseguem

copiar algumas das características da cédula original. "Normalmente eles falsificam a partir de uma impressora jato de tinta comum, enquanto que a nota fabricada pela Casa da Moeda usa a impressão calcográfica especial, muito cara para ser usada por criminosos". Para ele, a primeira medida é sentir pelo tato, pois as falsas costumam usar um papel de qualidade inferior às normais. As partes pintadas escuras e sombras do rosto da cédula possuem ranhuras perceptíveis com o passar da unha. Além disso, as originais possuem marcas d'água, fio de segurança e a sigla BC (Banco Central) no quadro escuro do canto esquerdo, invisível, percebida somente quando se coloca a nota horizontalmente contra a luz, na altura dos olhos.

Outra medida, segundo ele, é notar as peculiaridades de cada nota. "A pessoa deve perder um tempo observando os desenhos usados nas notas e das marcas d'água. Por exemplo, a de R\$ 50 possui a imagem de uma onça e é amarela. Então, se alguém chegar com uma dessas pintada de laranja e com um macaco, desconfie logo".

Para Flávio Leite, ninguém deve se sentir constrangido a verificar a originalidade da cédula que recebe, como também o cidadão não é obrigado a receber a nota falsa. "Porque, depois de recebida, é muito difícil que alguém seja indenizado ou receba de volta o valor ao notar a falsificação". Mesmo assim, se a pessoa recebeu a falsa, deve procurar um banco ou a polícia.

Elê ressalta que o crime de confeccionar moedas falsas é um crime previsto por lei. Porém, a pessoa que recebe uma sem perceber e, de boa fé, tenta comprar algo com aquela cédula, não incorre em crime. "A não ser que a pessoa perceba e queira realmente passar para frente, enganando outras. Isso então é estelionato". O perito explica que a falsificação é um crime investigado pela PF, enquanto que o uso intencional, estelionato, é de competência da Polícia Civil.

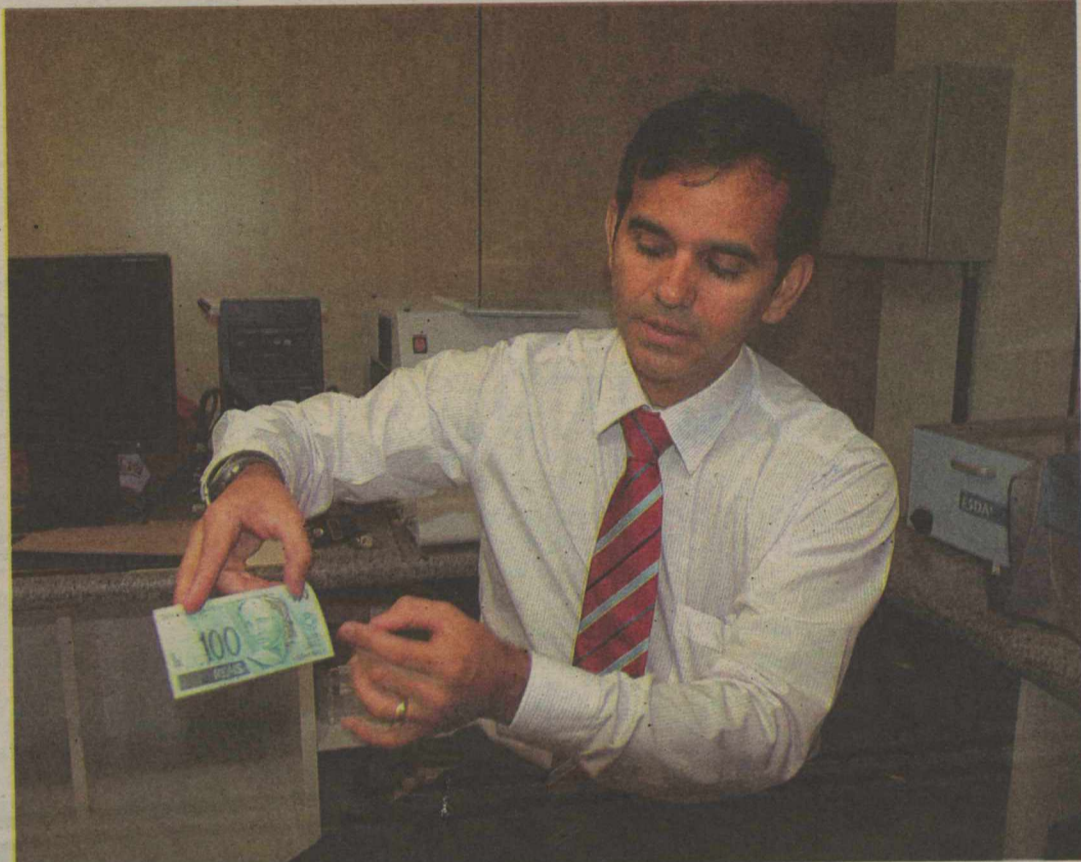

Flávio Leite, da Polícia Federal, explica as diferenças e alerta que não se deve ter constrangimento ao recusar cédulas suspeitas

FIQUE ATENTO

Características de uma cédula original

1. Papel grosso, de melhor qualidade
2. Marca d'água no canto esquerdo
3. Listras dentro do número, central e do rosto da cédula possui ranhuras sentidas com o dedo ou unha
4. Fio de segurança
5. Sigla BC invisível no quadro do canto esquerdo, perceptível ao se colocar a nota na horizontal, na altura dos olhos.

Como proceder no caso de receber uma cédula suspeita:

1. de um terminal de auto-atendimento ou caixa eletrônico:
 - dentro de uma agência bancária e durante o expediente - neste caso é indispensável retirar um extrato que comprove o saque, preferencialmente no mesmo terminal, e en-

caminhar-se ao gerente da agência para pedir providências. Se não obtiver solução satisfatória com o gerente do banco o cidadão deve procurar uma delegacia policial mais próxima (Civil ou Federal) para registrar uma possível ocorrência.

- fora de uma agência ou do horário do expediente bancário - o cidadão deve retirar um extrato que comprove o saque, preferencialmente no mesmo terminal, e procurar em seguida uma delegacia policial mais próxima (Civil ou Federal) para registrar uma possível ocorrência. Na primeira oportunidade, dirigir-se ao gerente de sua agência bancária para pedir providências.

2. numa transação do dia a dia: caso tentem lhe passar uma cédula ou moeda que, após observação dos elementos de segurança e/ou comparação com uma cé-

dula legítima apresente sinais evidentes de que pode se tratar de uma falsificação, é um direito do cidadão recusar o recebimento da mesma. É fundamental sempre recomendar ao dono do exemplar suspeito que procure uma agência bancária ou uma representação do Banco Central do Brasil para solicitar o exame do referido exemplar.

Crime

A falsificação é crime previsto pelo artigo 289 do Código Penal, com pena prevista de três a 12 anos de prisão. Quem tentar colocar uma cédula falsa em circulação depois de tomar conhecimento de sua falsidade, mesmo que a tenha recebido de boa fé, pode ser condenado a uma pena de seis meses a dois anos de detenção.

Fontes: Flávio Leite e Banco Central

ANÁLISE

Ipea pesquisa turismo no Brasil

O Instituto de Pesquisa Econômica Aplicada (Ipea) e o Ministério do Turismo, por meio da empresa Apoio 3, iniciam amanhã uma pesquisa que vai atualizar e detalhar os dados sobre os empregos gerados pelo setor turismo e o perfil dos empregados. Representantes de 18 mil estabelecimentos de todo o país serão entrevistados por telefone.

O estudo, resultado de um acordo de cooperação técnica

do Instituto com o Ministério do Turismo (MTur), contempla atividades características do turismo (ACTs), como alojamento, agências de viagem, transportes (aéreo, terrestre e outras modalidades), alimentação, auxiliar de transportes, aluguel de transportes, cultura e lazer.

Hoje, o MTur trabalha com base nas informações da Relação Anual de Informações Sociais (Rais), do Ministério do Traba-

lho e Emprego (MTE), e da Pesquisa Nacional por Amostra de Domicílios (Pnad), do Instituto Brasileiro de Geografia e Estatística (IBGE). Esses dados fornecem a dimensão da ocupação formal e informal para as ACTs, mas não distinguem quanto dessa ocupação é gerada por turistas e quanto é gerada por residentes. O que se pretende agora é aprofundar o conhecimento sobre o setor e ter um real di-

mensionamento da extensão e das características da mão de obra empregada pelo turismo.

Impactos

Segundo o presidente do Ipea, Marcio Pochmann, por meio dessas estatísticas será possível avaliar com mais precisão os impactos socioeconômicos do turismo no País. Entre dezembro de 2004 e junho de 2005, foi realizada pesquisa semelhante pelo Instituto. Mas, devido à mudança dos hábitos de consumo da população, é necessária uma atualização dos dados.

Para o sucesso da pesquisa, que terá duração de seis meses,

é essencial a colaboração das entidades representativas do setor na divulgação do estudo aos afiliados e o fornecimento de informações completas e corretas sobre o estabelecimento e sua clientela. A privacidade das informações fornecidas estão garantidas.

Para segurança dos entrevistados e, no caso de qualquer esclarecimento adicional, poderá ser feito contato direto com a coordenação da pesquisa, em Brasília, pelo e-mail ipea.turismo@ipea.gov.br ou pelo telefone (61) 3315-5555. A ligação pode ser feita a cobrar, de segunda a sexta, entre 9h e 16h.

Carnaparracho será em bar na beira-mar

Após problemas com órgãos federais, organizador de festa que aconteceria nos corais de Pirangi transfere o evento

Francisco Francerle
franciscofrancerle.rr@dabr.com.br

Nem festa nos parrachos e nem "mareata". A parte náutica do Carnaparracho que deveria acontecer no próximo sábado em Pirangi do Norte, foi cancelada, permanecendo apenas a festa no bar do Banga, à beira-mar. O anúncio do cancelamento foi postado ontem, pela manhã, através do Twitter do organizador do evento, o DJ Bruno Giovanni. Segundo ele, nem mesmo a passeata de barcos sem a parada nos parrachos será possível, porque o evento tomou grandes proporções e, devido acontecer em ambiente aberto, não teria como garantir a segurança dos participantes, porque não haveria como saber quantas pessoas iriam comparecer.

Mudança de local foi divulgada no Twitter

O carnaval dos parrachos nas piscinas naturais, formadas por corais a cerca de 1km da praia de Pirangi do Norte, foi motivo de denúncia do **Diário de Natal** desde o início da semana.

A polêmica em torno do evento começou logo assim que ele passou a ser divulgado devido à falta de registro de pedido de autorização, por parte dos promotores, principalmente ao Instituto Brasileiro do Meio Ambiente e dos Recursos Naturais Renováveis (Ibama) e à Superintendência do Patrimônio da União (SPU).

Ao tomar conhecimento do evento, o Ministério Público Federal instaurou procedimento administrativo que foi distribuído ao procurador da República José Soares, do Núcleo Ambiental, que firmou acordo com o Ibama para acompanhar o caso.

Reunião

Em reunião com o Ibama, os promotores do evento teriam acertado que não fariam paradas nos parrachos para não correr o risco de danificar o meio ambien-



Festa estava programada para acontecer amanhã nos arrecifes, mas deverá se restringir à praia

te e teriam acertado realizar a festa com um novo formato, sem ancorar nos parrachos, mas fazendo a "mareata" que seria um passeio de barcos até chegar ao bar, local da concentração na praia de Pirangi.

De acordo com Bruno Giovanni, o encontro nos parrachos seria apenas um ponto de encontro para a saída. "Não iríamos fazer festa no mar nem tampouco destruir os corais", explicou ele, reafirmando que agora a festa se resumirá ao bar, na beira-mar, em um local onde pode haver o controle.

As pulseiras que garantem o acesso estavam sendo comercializadas em uma loja da cidade ao preço de R\$ 50.

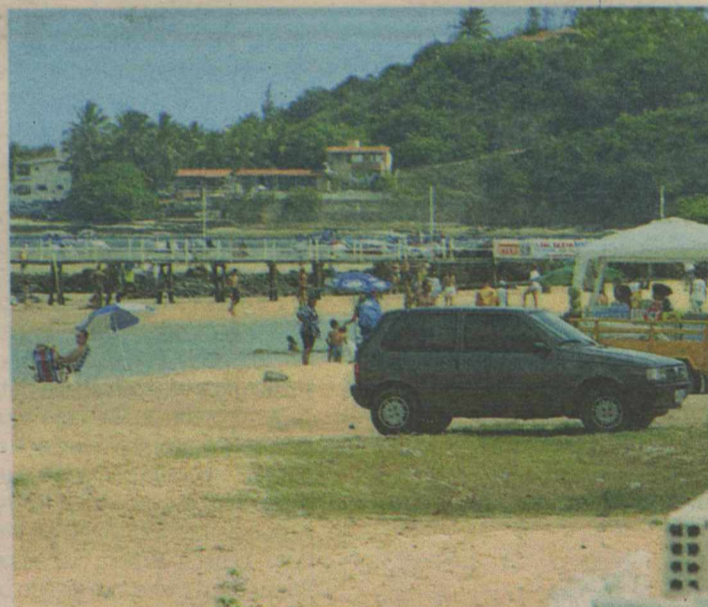

Ana Amaral/DN/D.A. Press

Uso da praia também requer autorização

Mas os problemas para a realização da festa podem não parar aí se for realizada também na orla marítima, no ambiente externo da barraca. Até ontem à tarde, segundo a superintendente do Patrimônio da União, Yeda Cunha, não havia chegado nenhum pedido de permissão de uso do patrimônio da União para o evento, o que poderá resultar em embargo e até multa de R\$ 59.61 por metro quadrado de uso para os realizadores. "Mas se o evento for apenas no bar não precisa pedir autorização

de uso do patrimônio da União", disse Yeda Cunha.

Independente do cancelamento da parte náutica do Carnaparracho, o Ibama garantiu ontem, através da Assessoria de Imprensa, que as equipes de fiscalização, junto com a Marinha do Brasil e representantes da Gerência do Patrimônio da União (GPU), que têm autonomia de legislar os terrenos de praia, estarão de prontidão, amanhã, para monitorar a movimentação em torno dos parrachos. De acordo com a Lei de Crimes Am-

bientais, a pena para quem lança detritos, joga âncoras sobre os recifes ou os explora sem a devida licença ambiental, é de um a três anos de detenção. A multa para o infrator gira entre R\$ 500 a R\$ 50 mil reais, com acréscimo de R\$ 20 por quilo ou espécime de produto retirado do ambiente.

Nota

Sobre o assunto, a Superintendência do Patrimônio da União no Estado (SPU/RN), divulgou nota informando sobre a neces-

sidade de ter essa permissão de uso para a realização de qualquer evento na praia por ser de uso comum do povo. "Este é um processo rápido e que deve ser solicitado com no mínimo dez dias úteis antes da realização do evento, sendo cobrado apenas um valor irrisório se comparado aos valores que giram em torno da festa", diz a nota, completando sem seguida:

"Quem estiver pensando em realizar algum evento na praia seja ele de natureza recreativa, esportiva, cultural, religiosa ou

educacional, não esqueça de entrar em contato o mais rápido possível com o Patrimônio da União para solicitar seu processo de permissão de uso do local, evitando assim problemas futuros como pagamento de multa, embargo do evento ou outras sanções.

SERVIÇO

Informações sobre permissão de eventos em lugares de uso comum: (84) 3220-3517

Iluminação da orla é reforçada pela prefeitura

Semsur instala 184 novos refletores e repõe postes e luminárias com defeito



A operação Verão da Gente está intensificando as ações em torno da manutenção de postes e luminárias na orla marítima da cidade. Todos os dias, equipes da Secretaria Municipal de Serviços Urbanos (Semsur) percorrem a faixa litorânea de Ponta Negra à Praia da Redinha realizando reparos. Além disso, 184 refletores, cada um com dois mil watts, estão sendo instalados para reforçar a iluminação.

De acordo com o secretário adjunto da Semsur, Thiago Trindade, o trabalho de manutenção também envolveu a elaboração de um relatório, que apontou as principais necessidades da capital. Desse estudo, foi possível apontar falhas na continuidade da iluminação na orla e a reposição de postes e luminárias. "Em muitos casos esse equipamentos são desgastados por conta da maresia e têm sua vida útil reduzida". Segundo ele, cerca de 60% das deficiências apontadas pelo relatório já foram cumpridas durante a operação. "O próximo passo é instalar refletores na praia da Redinha. Lá, também está sendo desenvolvido um projeto para a instalação de novos postes".

Durante todo dia equipes da Semsur estão espalhadas pela cidade fazendo a fiscalização e manutenção. A partir das 8h, funcionários percorrem a orla apagando luminárias que, por alguma falha, ficaram acesas. A equipe atende às solicitações recebidas diariamente. No final da tarde, um motociclista faz o mesmo percurso, anotando possíveis falhas e repassando as ocorrências para a equipe noturna, que faz os reparos.

Na última quarta-feira, trabalho semelhante foi feito na Ponte Forte-Redinha, que teve parte da sua iluminação apagada. O curto-circuito foi causado por animais de pequeno porte dentro do sistema. De acordo com o secretário, apesar de ser uma via de responsabilidade do estado, a Semsur faz a manutenção. "Mesmo sem sermos provocados pelo estado, essa tarefa ficou sob nossa responsabilidade", pontuou.

SERVIÇO

Departamento de Iluminação Pública: 3232-8669.
Telefone gratuito para reclamações: 0800-281-8980
(8h às 18h)
Ouvidoria do Município: www.natal.rn.gov.br



Eduardo Maia/DN/D.A. Press

Ponte Newton Navarro é uma das vias incluídas no trabalho

A vida passa. As oportunidades também. Compre agora o seu Fiat zero.



Palio Fire Economy 1.0 2010
4 Portas

Ano/Mod. 2009/2010. Pintura sólida. Foto meramente ilustrativa e com alguns itens opcionais.

A partir de R\$ **30.900,**

KIT CELEBRATION II

- AR-CONDICIONADO • DIREÇÃO HIDRÁULICA • VIDROS ELÉTRICOS DIANTEIROS
- TRAVAS ELÉTRICAS • Rodas 5.5 x 14 + Pneu 175/65 R14 • Vidro traseiro térmico • Retrovisores externos com comando interno • Limpador e lavador vidro traseiro
- Apoios cabeça banco traseiro • Cintos segurança laterais traseiros retráteis 3 pontos
- Prê-disposição para som • Retrovisores, minissalas e frisos do teto na cor do veículo

Itens de série:

- NOVO MOTOR FIRE 1.0 FLEX • DRIVE BY WIRE (ACELERADOR ELETRÔNICO)
- ECONÔMETRO • Fiat Code 2ª geração • Hodômetro digital total e parcial • Espelho de cartesia nos para-choques do motorista e passageiro • Cintos de segurança dianteiros com regulagem de altura
- Faróis biparabola com interno cromado e cantilões negros • Brake light

Novo Palio Weekend ELX 1.4 Flex 2010
4 Portas

Ano/Mod. 2009/2010. Pintura sólida. Foto meramente ilustrativa e com alguns itens opcionais.

A partir de R\$ **40.900,**

KIT ATTRACTIVE III

- AR-CONDICIONADO • RODAS DE LIGA LEVE • BARRAS LONGITUDINAIS NO TETO • VIDROS ELÉTRICOS DIANTEIROS COM ONE TOUCH E ANTIESMAGAMENTO • TRAVAS ELÉTRICAS E TRAVA AUTOMÁTICA DAS PORTAS A 20KM/H • PINTURA METÁLICA

Itens de série:

- NOVO MOTOR FIRE 1.4 FLEX • DIREÇÃO HIDRÁULICA • COMPUTADOR DE BORDO E MY CAR FIAT • DRIVE BY WIRE (ACELERADOR ELETRÔNICO) • Fiat Code 2ª geração
- Brake light • Faróis de neblina com molduras cromadas • Faróis polielípticos com dupla parábola • Para-brisa degradê • Grade frontal com acabamento cromado • Frisos estéticos cromados nas laterais, para-choques e na tampa do porta-malas
- Para-choques, maçanetas, retrovisores, minissalas e spoiler traseiro na cor do veículo • Volante com regulagem de altura • Duplo porta-luvas e porta-óculos
- 3 apoios de cabeça no banco traseiro • Detalhes internos pintados em Prata Bari • Pneu 185/60 R14 • Porta-malas com capacidade de 460 l

VENHA CONHECER O **FIAT 500**
O CARRO DO NOSSO TEMPO.

CONCESSIONÁRIAS PARTICIPANTES

NATAL
Autobraz
Fone: 4006.5000

NATAL
Pontanegra
Fone: 4006.1555

MOSSORÓ
Povel
Fone: 3316.2000

Consulte as Concessionárias Fiat Participantes para disponibilidade de estoque, itens opcionais, disponibilidade de modelos, entrada com carro usado, cores e outras condições de financiamentos para todos os modelos. Oferta válida para: Palio Fire Economy 1.0 Flex, 2009/2010, 4 Portas, pintura sólida com opcional kit Celebration 2, valor à vista por R\$ 30.900,00. Novo Palio Weekend ELX 1.4 Flex, 2009/2010 com kit Attractive 3, pintura sólida, valor à vista R\$ 40.900,00. Oferta válida até 31.01.2010 ou enquanto durar o estoque. Financiamento sujeito à aprovação de crédito do Banco Fiat, taxas de juros sujeitos a alteração no seu valor até o momento do pagamento do contrato. Imagens meramente ilustrativas e com alguns itens opcionais. **CENTRAL DE RELACIONAMENTO: 0800 707 1000.**



USE O BÔNUS ACUMULADO EM SEU CARTÃO FIAT ITAUCARD NA COMPRA DE SEU FIAT 0km. LIGUE E PEÇA À O SEU 4001-4476 OU 0800-784476.

www.fiat.com.br



CONCESSIONÁRIAS PARTICIPANTES

GREVE

PROFESSORES
PODEM PARAR
ATIVIDADESFrancisco Francerle
franciscofrancerle.rn@dabr.com.br

Em nota divulgada ontem na imprensa, a diretoria do Sindicato dos Trabalhadores em Educação Pública do RN (Sinte-RN), ameaçou deflagrar uma greve no sistema municipal de ensino por ocasião do início do ano letivo, marcado para 8 de fevereiro, se a Prefeitura de Natal não cumprir com os compromissos firmados com a categoria. O principal deles, segundo a diretora Fátima Cardoso, é o terço de férias que deveria ter sido efetuado aos professores no início deste mês.

Segundo a nota, o pagamento chegou a ser divulgado pela chefia de gabinete da secretaria municipal de Educação em audiência realizada no último dia 21. Porém, poucos dias depois, a direção recebeu a informação de que o compromisso não seria honrado. "A justificativa dada pela secretaria para ao não pagamento do terço de férias, é a questão do limite prudencial da Lei de Responsabilidade Fiscal.

Outra reivindicação é com relação ao reajuste no piso salarial, de 7,86% em cima do salário-base, recomendado pela Advocacia Geral da União (AGU) e acatado pelo MEC e que, até o momento, a Prefeitura não deu resposta sobre quando vai pagar. O Sinte ainda reivindica o pagamento de 4,5% da correção dos salários, correspondentes à data de pagamento das promoções verticais e horizontais e às aulas suplementares. "Essa é uma demanda do ano passado que o Município garantiu que faria a correção a partir de janeiro", reclamou o diretor do Sinte/RN, Rômulo Arnaud Amâncio.

A reportagem do **Diário de Natal** procurou ouvir ontem o secretário municipal de Educação, Elias Nunes, mas ele informou, através da Assessoria de Imprensa, que se posicionaria hoje sobre o assunto quando se reunisse com as Secretarias de Finanças e Planejamento da Prefeitura de Natal.

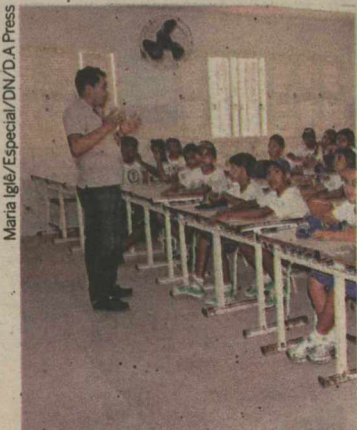

Docentes cobram benefícios

É hora de decidir onde estudar

Carlos Santos/DN/D.A Press

Com o resultado do
Enem, feras analisam
notas e médias de
corte para escolher
seus destinosErta Souza
ertasouza.rn@dabr.com.br

A partir de hoje os alunos que fizeram as provas do Exame Nacional do Ensino Médio (Enem) podem usar suas notas nas provas para se inscrever em uma das 51 universidades federais e institutos federais de educação, ciência e tecnologia, que adotaram o exame como fase única do processo seletivo. Estão sendo ofertadas um total de 47,9 mil vagas em cursos superiores, entre bacharelado, licenciatura e área tecnológica. Os interessados podem consultar as vagas disponíveis e as instituições participantes através do Sistema de Seleção Unificada (SiSU), no site <http://sisu.mec.gov.br>.

O processo seletivo por meio do SiSU será realizado em três etapas. A cada fase o candidato poderá escolher um curso e a instituição desejada, o sistema selecionará automaticamente os candidatos melhor classificados em cada curso de acordo com suas notas e o número de vagas disponíveis. Os candidatos selecionados pelo SiSU terão um prazo para confirmar a matrícula na instituição. As vagas que não forem ocupadas serão novamente disponibilizadas na próxima etapa.

A estudante Laura Fernandes, 17, estava ansiosa para saber seu de-

sempenho no exame porque estava convicta que não havia feito uma boa prova devido ao curto tempo disponibilizado e a quantidade de questões, mas ao acessar o site do Instituto Nacional de Estudos e Pesquisas Educacionais Anísio Teixeira (Inep) disse ter se surpreendido com a nota final. "Fiquei com uma média muito boa. Pretendia usar para tentar uma vaga no IFRN, mas como fui aprovada em física na UFRN, desisti", comenta a adolescente.

A situação de Laura é parecida com a de Camillo Emanuel de Albuquerque, 19, aluno do curso de física da UFRN. "Concluí o ensino médio em 2008 e como estava há um ano sem estudar as disciplinas cobradas no Enem, achei que não faria uma boa prova, mas gostei da minha nota. Apenas a prova de matemática não aprovei porque foi muito exaustiva, por este motivo não vou usar minha nota para tentar uma vaga no IFRN", disse o jovem.

Inscrições

Nessa primeira etapa os candidatos podem se inscrever das 6h de hoje, 29, até às 23h59 do dia 3 de fevereiro. Os aprovados nessa fase devem procurar as instituições de ensino superior para realizar a matrícula no período de 8 a 12 de fevereiro. Os alunos que não forem classificados nessa primeira fase podem se inscrever novamente entre às 6h do dia 15 de fevereiro até às 23h59 do dia 20 de fevereiro. O resultado dessa etapa deve ser divulgado no dia 22 de fevereiro. O último período de inscrição deve ser aberto entre 1º e 3 de março.



Estudantes concorrem a 47,9 mil vagas em cursos de diferentes áreas

CALENDÁRIO

Primeira etapa

Inscrições: das 6h do dia 29 de janeiro até as 23h59 de 3 de fevereiro
Resultado: 5 de fevereiro
Matrículas nas universidades: de 8 a 12 de fevereiro

Segunda etapa

Inscrições: das 6h do dia 15 de fevereiro até as 23h59 do dia 20 de fevereiro
Resultado: 22 de fevereiro
Matrículas nas universidades: 23 a 26 de fevereiro

Terceira etapa

Inscrições: das 6h do dia 1º de março até as 23h59 do dia 3 de março
Resultado: 5 de março
Matrículas nas universidades: de 9 a 12 de março

O número de vagas disponíveis e a lista de instituições participantes estão no <http://sisu.mec.gov.br>. O resultado do Enem pode ser visto no endereço <http://sistemase-nem2.inep.gov.br/Enem2009/>

Comperve fará nova
chamada para UFRN

A Comperve vai realizar uma nova chamada para vagas remanescentes na UFRN. Uma segunda chamada foi feita ontem e a última será no dia 2 de fevereiro. Na primeira chamada, realizada na segunda-feira, 25, foram disponibilizadas 312 vagas remanescentes, aparecendo na lista cursos que, em geral, apresentam alta concorrência, como Direito, que chamou 12 novos nomes, Aquicultura, com 19 vagas e Zootecnia com 28, das 80 vagas oferecidas nesse ano.

Segundo a Pró-Reitora Adjunta de Graduação, Mirza Santos, o número de vagas remanescentes depende do comparecimento ou não do candidato aprovado ao cadastramento, que para os classificados em primeira cha-

mada ocorreu no período de 19 a 22 de janeiro. Para evitar transtornos aos aprovados em segunda chamada, a pró-reitora chama a atenção dos candidatos, que podem preparar a documentação com antecedência para evitar perder a vaga.

Hoje a Comperve divulgará uma nova lista, às 18h, e alerta os convocados para o cadastramento, que será feito de acordo com os horários e locais indicados no edital. Para o cadastramento são exigidos os seguintes documentos: histórico escolar; carteira de identidade; Cadastro de Pessoa Física "CPF; documento que prove estar em dia com as obrigações militares, para candidatos do sexo masculino (cópia legível e autenticada); certidão de qui-



Última convocação de alunos para a federal acontecerá no dia 2 de fevereiro

tação eleitoral e procuração particular, se for o caso.

A matrícula dos candidatos será realizada nas coordenações dos respectivos cursos, nos horários de expediente, nas seguin-

tes datas: para o 1º período letivo de três a nove de fevereiro, e para o 2º período letivo de 26 a 30 de julho. Mais informações acesse www.prograd.ufrn.br e www.comperve.ufrn.br.

Famílias acampam no C. Administrativo

Grupo cobrava casas populares. Governo diz que cronograma está sendo seguido

Mariana Rocha
Especial para o Diário de Natal

Gabriela Olivar
gabrielaolivar.rn@dabr.com.br

Das 2h da madrugada às 15h de ontem, cerca de 200 famílias permaneceram acampadas em frente à sede da Secretaria de Trabalho, Habitação e Assistência Social (Sethas), no Centro Administrativo, em Lagoa Nova, na esperança de receber uma previsão quanto ao início da construção de seis mil casas populares na região metropolitana de Natal.

De acordo com o coordenador estadual do Movimento de Luta nos Bairros, Vilas e Favelas (MBL), Wellington Bernardo, a mobilização teve o objetivo de pressionar a secretaria a dar um prazo de início das obras. "Des-

de 2006 o projeto está rolando. Há várias famílias que esperam por essas casas vivendo debaixo de barracos, em vilas. Sabemos que a Secretaria tem o terreno, tem dinheiro, mas não começa", disse.

Questionado sobre o atraso das obras, o secretário Damião Pita, presidente da Companhia Estadual de Habitação (Cehab), afirmou que está tudo dentro do cronograma. "O início das obras não atrasou. É uma série de ações que estão dentro do cronograma. Hoje ainda não há uma data estabelecida para começar, porque é um processo que não depende só do governo do estado", disse o secretário.

Segundo Damião Pita, as providências fundamentais já foram tomadas. "Os primeiros passos, como adquirir terreno e desapropriar a área, já foram feitos. Já desapropriamos uma área de 57 hectares e, dentro dela, ainda temos que desmembrar a destinada ao projeto deles, que é uma área de 8,5 hectares. Estamos nessa fase de preparar o material, encaminhá-lo na próxima sema-

na para Semurb, que depois passará ao cartório e só então retornará ao governo do estado", explica. "Por isso não temos como interferir. É um processo que não depende só de nós".

O presidente da Cehab disse que, apesar de não poder definir o mês do início das obras, afirma que a previsão é de que comecem ainda em 2010. "Tem tudo para começar este ano", assegurou o secretário. "Quero enfatizar que projeto habitacional é assim, tem suas complicações, mas vai sair. Estamos na luta há meses", acrescentou.

Ao final da ocupação, Wellington Bernardo afirmou que Damião Pita estabeleceu um prazo médio de 60 dias para entregar os imóveis que serão construídos no loteamento Jardim Progresso, zona norte de Natal. "A Semurb deve desmembrar o terreno da comunidade Djalma Maranhão, fazer o registro em cartório e, a partir daí, a responsabilidade fica com o Governo", confirmou. Segundo o coordenador, a área possui cerca de 52 hectares.



Fábio Cortez/DIV/D.A Press

Manifestantes chegaram de madrugada e deixaram o local por volta das 15h

Nova manifestação

Ainda de acordo com Wellington, na próxima quinta-feira, o grupo acampará nas proximidades da sede da Prefeitura do

Natal. Eles reivindicarão a cessão de um terreno nos Guarapes ao Governo do Estado. No local, outras 120 casas populares serão construídas.



Baú da Alegria

Todos os sábados,
às 09h da manhã.
Band Natal.
Muito mais
tempero local.

Canal 3 | TV a cabo 16

TRIBUNAL DE JUSTIÇA DO ESTADO DO RIO GRANDE DO NORTE
SETOR DE LICITAÇÃO
AVISO DE LICITAÇÃO
PREGÃO ELETRÔNICO Nº 01/2010 - PROCESSO Nº 116364/2009-1

O Tribunal de Justiça do Rio Grande do Norte, através de Pregoeiro habilitado, torna público que realizará licitação objetivando o Registro de Preços na modalidade Pregão Eletrônico, tipo menor preço global por grupo, destinada a **aquisição futura de MATERIAIS DIVERSOS (ELÉTRICO, HIDRÁULICO E OUTROS MATERIAIS AFINS)**, para fazer face às necessidades do Poder Judiciário Estadual, através do TJ/RN. As Propostas serão recebidas a partir de **29/02/2010, às 8 horas, até 11/02/2010, às 9 horas**. As propostas serão abertas no dia **11/02/2010, às 9 horas (horário de Brasília/DF)**. A íntegra do respectivo edital encontra-se disponível no site oficial do TJ/RN, no endereço eletrônico www.tjrn.jus.br, opção "licitações", no link correspondente a este Pregão, no Setor de Licitações da referida Corte, situada à Praça Sete de Setembro, s/n, Cidade Alta, nesta Capital, no horário das 8 às 18h, em dias úteis e no site www.comprasnet.gov.br, onde ocorrerá o certame. Quaisquer outras informações poderão ser obtidas através dos telefones (84) 3616-6316, fax (84) 3616-6315 ou via Internet, pelo endereço eletrônico pregao@tjrn.jus.br. Natal/RN, 28 de fevereiro de 2010. **Rodrigo Costa Rodrigues Leite - Pregoeiro**

SECRETARIA DE ESTADO DA SAÚDE PÚBLICA
COMISSÃO PERMANENTE DE LICITAÇÃO - CPL/SESAP
AVISO DE LICITAÇÃO - PREGÃO ELETRÔNICO - Nº 011/2010 - RP.
OBJETO: Registro de preço para aquisição de material de ostomia (bolsa de colostomia)

A Comissão Permanente de Licitação - CPL/SESAP, no uso de suas atribuições legais, torna público a realização da licitação na modalidade PREGÃO ELETRÔNICO, tipo menor preço por lote, para Registro de preço, cujo objeto é Registro de preços para aquisição de material de ostomia (Bolsa de colostomia), a qual se regerá pelas disposições da Lei 10.520/2002, Decretos Federais 5.450/2005, 5.504/2005 e Decreto Estadual 19.938/2007 e subsidiariamente pela Lei 8.666/93. O recebimento das propostas será até o dia 10/02/2010, a abertura das propostas às 10h00min (dez horas) e a sessão de disputa às 11h00min (onze horas) do mesmo dia, no site www.bb.com.br. (Horário de Brasília-DF). O Edital se encontra à disposição dos interessados no referido site e no www.rn.gov.br, informações na CPL/SESAP - Fone (84) 3232-2672 - Fax (84) 3232-2671, no horário das 08h00min às 17h00min horas de segunda à sexta-feira.

Natal, 28 de janeiro de 2010.
Steverson Aquino Medeiros
 Pregoeiro/SESAP

SECRETARIA DE ESTADO DA SAÚDE PÚBLICA
COMISSÃO PERMANENTE DE LICITAÇÃO - CPL/SESAP
AVISO LICITAÇÃO - PREGÃO ELETRÔNICO Nº 012/2010.
Objeto: CONTRATAÇÃO DE EMPRESA ESPECIALIZADA PARA REALIZAÇÃO DE EXAMES DE MICROBIOLOGIA COM CESSÃO DE USO DOS EQUIPAMENTOS.

A CPL/SESAP, no uso de suas atribuições legais, torna pública a realização da licitação na modalidade pregão eletrônico, tipo menor preço global, cujo objeto é a contratação de empresa especializada para realização de exames de microbiologia com cessão de uso dos equipamentos, a qual se regerá pelas disposições da Lei 10.520/2002, Decretos Federais 5.450/2005, 5.504/2005 e Decreto Estadual 19.938/2007 e subsidiariamente pela Lei 8.666/93. O recebimento das propostas será até o dia 11/02/2010, a abertura das propostas dar-se-á no dia 11/02/2010 às 10h00min e a sessão de disputa terá início às 11h00min do mesmo dia, no site www.bb.com.br. (Horário de Brasília-DF). O Edital se encontra à disposição dos interessados no referido site e no www.rn.gov.br, informações na CPL/SESAP - Fone (84) 3232-2672 - Fax (84) 3232-2671, no horário das 08h00min às 13h00min horas de segunda à sexta-feira.

Natal, 28 de janeiro de 2010.
Rosilda Hipólito da Silva
 Pregoeira/SESAP

DE QUE LADO
VOCÊ ESTÁ?

ALTO

BAIXO

O DIÁRIO ESTÁ
DO LADO DO LEITOR.
70 DIÁRIO de NATAL

Samu terá sistema contra cardiopatias

Equipamento deve estar disponível no Serviço de Atendimento Móvel de Urgência de Natal até o final do ano

Seis ambulâncias vão receber o dispositivo integrado de informações, que pode reduzir mortes em 20%, segundo o MS

O Rio Grande do Norte terá no Serviço de Atendimento Móvel de Urgência (Samu) uma tecnologia de ponta que ajudará a salvar vítimas de doenças cardiovasculares graves, como infarto e arritmia. No total, seis ambulâncias do estado vão oferecer o Sistema Tele-Eletrocardiografia Digital, que permite ao profissional de saúde obter um diagnóstico mais preciso do paciente ainda em sua casa, antes do deslocamento para o hospital. O sistema pode reduzir em até 20% o número de mortes por doenças do coração. O sistema deve entrar em funcionamento até o final do ano, segundo o Ministério da Saúde.

Cada ambulância do Samu será equipada com um pequeno aparelho (tele-eletrocardiógrafo digital portátil) capaz de transmitir o eletrocardiograma por meio de telefonia celular ou mesmo por telefone fixo. O exame realizado no paciente em sua residência ou na ambulância é analisado na central de Telemedicina do Hospital do Coração (HCor). O laudo retorna para a ambulância de origem. Todo esse trâmite dura, em média, cinco minutos. A central dispõe de 16 médicos para a leitura dos eletrocardiogramas do Samu 24h por dia. Além disso, o médico de origem pode discutir os casos com os especialistas de apoio no HCor. O trabalho é realizado diariamente em tempo real.

O projeto-piloto do Ministério da Saúde é uma parceria com o

HCor, que detém a tecnologia digital e faz parte da iniciativa Hospitais de Excelência a serviço do SUS, lançado pelo governo federal em 2008. "O serviço é de extrema importância para a população brasileira atendida pelo Serviço de Atendimento Móvel de Urgência. Ele alia conhecimento médico com tecnologia de ponta. Permite agilidade, precisão e redução do tempo de atendimento, diminuindo as sequelas e mortes por doenças cardiovasculares", explicou o ministro da Saúde, José Gomes Temporão, durante o lançamento do sistema, em Brasília. "É como se cada ambulância do Samu que dispõe de médico tivesse um cardiologista para dar orientações. Se o resultado do eletrocardiograma recebido confirmar o infarto, toda

Tecnologia reduz tempo de atendimento

orientação de medicação e de encaminhar o paciente para o hospital já é feita, ou seja, ganha-se muito tempo no atendimento do paciente", ressaltou.

Os benefícios diretos dessa tecnologia são a redução do tempo de atendimento, a análise mais apurada do quadro do paciente e a realização de uma triagem ainda na casa da pessoa ou na ambulância, para encaminhamento mais ágil ao chegar a um hospital. Estudo publicado na revista *Circulation* estima que metade das mortes por infarto ocorre nas primeiras duas horas e que, a cada 30 minutos perdidos no atendimento, o risco de mortalidade aumenta em 7%.

Primeira fase

Na primeira fase do projeto do Ministério da Saúde e do HCor, foram adquiridos 450 kits com eletrocardiografos e telefones celulares. Um kit serve uma ambulância. No momento, o serviço está em 37 cidades de dez estados brasileiros (veja quadro abaixo). Por enquanto, 86 kits já estão em funcionamento ou em fase de instalação.

A meta é expandi-lo para todas as 147 centrais de regulação do SAMU, que abrangem 1.276 municípios e alcançam cerca de 106 milhões de pessoas em todo o Brasil, iniciando pelas capitais dos estados. Os kits são destinados prioritariamente às ambulâncias de suporte avançado. Atualmente, existem no SAMU 326 veículos desse tipo. O Ministério da Saúde tem 1.445 ambulâncias em funcionamento e comprou, em 2009, mais 1.850 novas unidades móveis, que circularão em todos os estados e no Distrito Federal em 2010, beneficiando mais de 90% da população brasileira. "Estamos em plena universalização do SAMU. Com as novas ambulâncias, vamos ampliar o acesso da população ao serviço", ressaltou o ministro.

Esse diagnóstico digital permite a segunda opinião de um especialista em cardiologia e, conseqüentemente, maior segurança e precisão no diagnóstico e tratamento. Pesquisas internacionais mostram que a interpretação de um eletrocardiograma realizado por um cardiologista (em vez de um médico generalista) reduz de 9% para 5% o número de infartos não-diagnosticados. Os investimentos no projeto do Sistema de Tele-Eletrocardiografia Digital são de R\$ 6,9 milhões em três anos, aplicados na compra de aparelhos, treinamento de equipes do SAMU e manutenção de equipamentos.

Médicos reclamam de lista

Corte de salário de profissionais que não responderam a cadastramento da SMS provoca reações

Erta Souza

ertasouza.ri@dabr.com.br

A decisão da Secretaria Municipal de Saúde de cortar o pagamento de 101 médicos que não realizaram o recadastramento solicitado pela secretaria, publicada no Diário Oficial do Município (DOM), gerou reações por parte de alguns profissionais. "A prefeitura tem direito de demitir os profissionais que não estejam atuando em suas funções como deveriam. O que não pode ocorrer é injustiça", opinou o presidente do Sindicato dos Médicos do Rio Grande do Norte, Geraldo Ferreira Filho. Segundo ele, vários médicos considerados faltosos pela secretaria e que estão com os nomes incluídos na lista estão afastados, outros de licença e há ainda casos de exoneração que não foram computados pela SMS.

A secretária municipal de Saúde, Ana Tânia Sampaio, informa que cerca de 20 médicos procuraram a secretaria quando o prazo já havia se esgotado e que, por este motivo, os nomes deles integram a lista dos faltosos. "O problema é que o sistema de informática selecionou apenas os que fizeram o cadastro no prazo que venceu no dia 5 de janeiro. Quem fez depois terá que procurar a secretaria para que a situação seja regularizada", esclarece a gestora.

A situação do médico Thiago Gomes da Trindade é justamente essa última. A Portaria nº 1537/09, com seu pedido de exoneração foi publicada no Diário Oficial do Município, em 12 de novembro do ano passado. En-



Ana Tânia informou que alguns médicos procuraram órgão quando prazo já tinha terminado

tretanto, seu nome ainda consta na lista dos médicos que não compareceram ao recadastramento e que devem voltar ao trabalho, apresentando justificativa, no prazo de 30 dias. "Isso é um absurdo, porque meu nome está sendo exposto por uma coisa que não tenho culpa. Há mais de dois meses assinei meu pedido de exoneração. Essas divergências de informações só mostram que a comunicação entre as secretarias de Administração e Saúde não é boa", argumenta.

A mastologista Daniela da Gama disse ter sido surpreendida quando foi avisada pelos amigos que seu nome também estava na lista dos faltosos. A médica afirma que estava de férias no período do recadastramento e que não foi informada pela diretoria da Unidade de Saúde da Cidade da Esperança porque bendo desse novo cadastro pelos enfermeiros da unidade no dia 8 de janeiro quando voltei.

Prazo para o cadastro venceu em 5 de janeiro

eu não tivesse feito o recadastramento", conta.

Segundo a médica, uma funcionária da Secretaria de Saúde entrou em contato com ela ontem e disse ter ocorrido um erro nos dados processados pelo computador e que, por isso, o nome dela integrava a lista. "Acho válido esse cadastramento feito pela prefeitura, mas a secre-

taria deve ter muito cuidado porque está lidando com a reputação de muitas pessoas inocentes. Um nome de alguém não cadastrado por falta de informação", diz a médica.

Sistema

Quanto ao caso do médico Thiago Trindade, que foi exonerado desde novembro e ainda está na lista como um dos faltosos, a secretária Ana Tânia explica que como o sistema das secretarias de Administração e de Saúde não são interligados, em uma secretaria ele foi exonerado, mas na outra a informação dessa demissão não entrou no sistema. "Espero que esse seja o único caso desse tipo, mas se houver outras falhas a secretaria está de portas abertas para resolver a situação de cada um. Esperamos que no próximo mês os casos pendentes sejam resolvidos", espera a secretária.

VIOLÊNCIA

SUSPEITOS DE HOMICÍDIO SÃO PRESOS

A polícia prendeu, no começo da noite de ontem, três suspeitos de matar o caseiro Francisco Teixeira de Lima, de 50 anos, cujo corpo foi encontrado à tarde no Sítio Vale Encantado, próximo a Barreira do Inferno, na Rota do Sol, em Parnamirim, Grande Natal.

Até o fechamento da edição, os nomes dos suspeitos não foram informados. O **DN Online** entrou em contato com o delegado Natanion de Freitas, que estava à frente das investigações, mas ele limitou-se a dizer que estava ouvindo os suspeitos e de que um deles estaria confessando a autoria do crime.

O cadáver de Francisco Teixeira de Lima foi encontrado, de acordo com a polícia, com marcas de quatro tiros, calibre 38, no pescoço, no tórax, no ombro e outro na perna. Populares que moram na região acionaram a polícia. Ainda segundo a polícia, Francisco era caseiro do sítio e até o fechamento da edição não havia pista sobre o motivo do crime ou de quem possa tê-lo cometido. O caso

Mossoró

Um homem que teve sua moto roubada em Mossoró, a 285km de Natal, seguiu os acusados de táxi e recuperou o veículo.

A moto Pop vermelha foi roubada na tarde de ontem na Rua Abel Coelho, no bairro Abolição II, Zona Oeste do município. De acordo com a polícia, três indivíduos, um deles identificado como Jussan de Souza, abordaram o condutor Cleonildo da Costa Neto, em um Escort prata e anunciaram o assalto.

De acordo com a polícia, dois indivíduos seguiram na moto e um deles, Jussan de Souza, seguiu no Escort. A vítima, conseguiu pegar um táxi e seguir o veículo, que com o auxílio da polícia, interceptou o carro, por volta de 12h15, na Avenida Rio Branco, no centro da cidade.



COMPRE O DIÁRIO DE NATAL NAS PRINCIPAIS BANCAS DA CAPITAL, INTERIOR OU COM OS GAZETEIROS E GANHE ESTE CD*

Comprando o Diário no dia 30 de janeiro, você leva gratuitamente o CD da banda **KENTUCKY**.

Consulte no www.dnonline.com.br a listagem das bancas disponíveis para esta promoção.

(* Promoção válida para o dia 30/01/10 ou enquanto durar o estoque.

DIÁRIOS ASSOCIADOS **D-A**

DIÁRIO de NATAL

Titãs recicladados



Banda apresenta primeiro disco inédito após cinco anos

Grupo apresenta amanhã no ginásio Machadinho turnê de Sacos Plásticos, seu novo disco

Os Titãs estão de volta e com trabalho novo na bagagem. Depois da bem-sucedida turnê ao lado do Paralamás, que lotou estádios pelo Brasil – incluindo Natal, em dezembro de 2008 – e do documentário Titãs: a Vida até Parece uma Festa, uma das mais emblemáticas bandas de rock brasileira faz turnê de verão e mostra amanhã em Natal o show “Sacos Plásticos” no ginásio Machadinho, às 21h. Os ingressos para a arquibancada serão vendidos nas lojas da Ecológica ao preço de R\$ 50 (inteira) e R\$25 (meia). As mesas são na La Femme Lingerie (Midway Mall), por R\$ 200. O show reúne canções do novo disco e sets com os maiores sucessos da carreira da banda.

Em Sacos Plásticos – primeiro trabalho inédito após cinco anos – Branco Mello, Charles Gavin, Paulo Miklos, Sérgio Britto e Tony Bellotto voltam às origens e assumem o controle de todos os instrumentos, levando adiante uma experiência que já vinham exercitando em shows. Para um grupo com 27 anos de estrada,

o desafio maior é conseguir se renovar sem perder a essência.

O álbum foi trabalhando pela primeira vez com o produtor Rick Bonadio – que também participa como músico convidado, tocando vários instrumentos em diversas faixas –, os Titãs retomam experiências com programações eletrônicas, como já haviam feito em álbuns anteriores, como os clássicos Jesus Não Tem Dentes No País Dos Banguelas (1987) e O Blesq Blom (1989).

Branco Mello se reencontra no baixo e Paulo Miklos, na guitarra. Em algumas músicas cantadas por Branco, Britto também assume o baixo. Isso cria novas possibilidades e dá ao disco o frescor de uma banda renovada. O trabalho gráfico de Sacos Plásticos foi concebido por Sérgio Britto, que já assinou as capas de Cabeça Dinossauro (1986) e Go Back (1988), entre outras. O CD traz ainda a participação especial de Andréas Kisser, guitarrista do Sepultura, na música Deixa Eu Entrar. O lançamento foi pela Arsenal Discos, com distribuição pela Universal.

SERVIÇO

Titãs - Sacos Plásticos

Data e hora: Amanhã, às 21h

Onde: Ginásio Machadinho (Lagoa Nova)

Ingressos: R\$ 50 (arquibancada) - nas lojas da Ecológica / R\$ 200 (mesa) - na La Femme Lingerie Midway Mall

MÚSICAS DO SHOW

- Amor Por Dinheiro – Sergio Britto e Tony Bellotto
- AA UU – Marcelo Fromer e Sergio Britto
- Diversão – Sergio Britto e Nando Reis
- Bichos Escrotos – Arnaldo Antunes, Sergio Britto e Nando Reis
- Flores – Charles Gavin, Tony Bellotto, Paulo Miklos e Sergio Britto
- A Estrada – Tony Bellotto e Sergio Britto
- O Pulso – Arnaldo Antunes, Marcelo Fromer e Tony Bellotto
- Antes De Você – Paulo Miklos
- Epitáfio – Sergio Britto
- Vossa Excelência – Charles Gavin, Tony Bellotto e Paulo Miklos
- Porrada – Arnaldo Antunes e Sergio Britto
- Polícia – Tony Bellotto
- Disneylândia – Titãs e Arnaldo Antunes
- Go Back – Sergio Britto e Torquato Neto
- Porque Eu Sei Que É Amor – Sergio Britto e Paulo Miklos
- Cabeça Dinossauro – Paulo Miklos, Branco Mello e Arnaldo Antunes
- Deixa Eu Entrar – Tony Bellotto, Andreas Kisser e Sergio Britto
- Sacos Plásticos - Branco Mello e Paulo Miklos
- A Melhor Banda de Todos os Tempos – Branco Mello e Sergio Britto
- Homem Primata – Sergio Britto, Marcelo Fromer, Nando Reis e Ciro Pessoa
- Sonífera Ilha – Branco Mello, Marcelo Fromer, Tony Bellotto, Ciro Pessoa e Carlos Barmack
- Lugar Nenhum – Arnaldo Antunes, Charles Gavin, Marcelo Fromer, Sergio Britto e Tony Bellotto
- Aluga-se – Raul Seixas e Claudio Roberto

BIS:

- Quem Vai Salvar Voce do Mundo – Sergio Britto
- Pra Dizer Adeus – Tony Bellotto e Nando Reis
- Marvin – General Johnson – Ronald Dunbar (versão: Nando Reis – Sergio Britto)
- Televisão - Marcelo Fromer, Tony Bellotto e Arnaldo Antunes

Nas segundas-feiras de fevereiro* ingressos a R\$ 3,00 (meia) e R\$ 6,00 (inteira) no Cinemark Midway Mall.



COMBO DIVERSÃO TOTAL

por apenas R\$ 3,50

pipoca promocional + refrigerante 300ml + bombom Serenata de Amor

F E V E R E I R O	
D	S T Q Q S S
	2 3 4 5 6
7	9 10 11 12 13
14	15 16 17 18 19 20
21	23 24 25 26 27
28	

Confira a programação e venda de ingressos no www.cinemark.com.br.

CINEMARK

É MAIS QUE CINEMA. É CINEMARK.

divirta-se

SEXTA-FEIRA

Antigos Carnavais - A banda Antigos Carnavais inicia seu frevo com músicas de Doshino a partir das 17h no Bar Amarelinho, ao lado do Memorial Câmara Cascudo (Cidade Alta). Depois, segue pela ruas do Centro, com parada nos bares do Manoel e no Bardallo's. Bar do Pedrinho, Bar do Apetitoso e chegada no Largo Dom Bosco, na Ribeira, para o baile da Saudade e escolha do Rei e Rainha do Carnaval de Natal.

Fiart - O cortejo do Trio de Forró Santa Maria inicia a programação da Fiart hoje. Em seguida, apresentação da campeã do 1º Festival de Quadrilhas do Projovem Urbano, de São Gonçalo do Amarante. À noite, diversos grupos culturais no 8º Festival de Danças Folclóricas e Contemporâneas, além da Banda Kairus.

Festival - O Myllys Reggae Festival Nordeste Tour 2010 apresenta as bandas Tribo de Jah, Rasta feeling e Raizes do Reggae a partir das 21h, na Rua Chile, Ribeira. Ingressos: R\$ 20. À venda nas lojas George Tattoo, Blumar e CIA do Suco. Para os primeiros mil ingressos vendidos, grátis um CD da Tribo de Jah.

Teatro - De hoje a domingo, o grupo Facetas, Mutretas e Outras Histórias apresenta o espetáculo Ida ao Teatro, onde as cobranças mútuas e as frustrações da vida conjugal são colocadas em questionamento. Na Casa da Ribeira, às 20h. Ingresso: R\$ 5.

Saideira - O bar e restaurante A Saideira traz hoje a MPB de Marcondes Brasil a partir das 22h30. Amanhã o som começa às 12h. Na Avenida Integração, Candelária.

Reggae - O Castelo Pub promove o primeiro luau do ano com a banda Naturalmente. Também a presença do DJ Brother. A partir das 22h. Ingresso: R\$5 até às 0h. Até às 23h, mulheres entram de graça. Na Rota do Sol, em frente ao estádio do ABC.

Praia Shopping - A partir das 21h no projeto Praia Shopping Musical, Marcos Miller em show acústico. Amanhã, Khrystal e o show Sem Compromisso (última apresentação). No domingo, Ivando Monte com o show O Carnaval da MPB, este último a partir das 20h.

Seis em Ponto - No Bar e Petiscaria Seis em Ponto, o pop-rock com Di Rocha, às 21h. Amanhã, samba-rock com Duda Soares e Banda, a partir das 17h, e samba-rock com Nonato Negrão, às 21h. No cruzamento das avenidas Prudente de Moraes e Miguel Castro, Lagoa Nova.

Marina Badauê - As bandas Uskarevelho e Pura Tentação, além do Dj Fami Matos são atrações do Lual do Marina - tradicional festa promovida no Marina Badauê para fechar o verão. Ingresso: R\$ 30. À venda na loja Levi's, no Midway Mall (3611-3727), ou no próprio Marina Badauê (3238-2052).

Abade - Às 21h de hoje e amanhã, o Restaurante Abade recebe o pianista Beto Scott para noite regada de muito jazz, música romântica, bossa nova e bolero. No domingo, o pianista começa a tocar às 13h.

SÁBADO

Samba - A agremiação carnavalesca Malandros do Samba é a escola da vez no Ensaio do Samba e apresenta o enredo "Um cen-

tenário de história, amor e glória, na estrada de ferro do RN" no bar do Pedrinho (Vigário Bartolomeu c/ Ulisses Caldas). Também a escola Acadêmicos do Morro com "21 anos grafiteando corações, fazendo ao vivo emoções", no Bar de Nazaré (R. Cel. Cascudo). Promoção da Sociedade dos Amigos do Beco da Lama e Adjacências

Fiart - Os palhaços entram em cena com o cortejo A Arte do Circo, acompanhados pela Banda de Música de Brejinho no fim da tarde. As Carolina e o Coroné, vem em seguida, até a final do 8º Festival de Danças Folclóricas e Contemporâneas. À noite, os desfiles do 6º Fashion Natal Moda Artesanal e shows das Bandas Salada Sonora e Cacetada do Forró.

Circo da Folia - Cláudia Leite fecha a temporada 2010 do Circo da Folia. A noite contará, ainda, com apresentação das bandas The Frois e Forró da Pegação. A partir das 21h. Vendas: Central do Carnatal. Contato: 3642-3353.

Luau Solidário - O cantor e compositor Sueldo Soares, a banda Uskarevelho e o DJ Berto se apresentam hoje no Lual Solidário, no aniversário do vereador Hermano Moraes. Às 21h, em sua casa de praia em Barra de Tabatinga. O serviço do bar será terceirizado. Entrada: latas de leite em pó, a serem doadas ao Hospital Infantil Varela Santiago.

DOMINGO

Pick-up - O Dj, produtor, jornalista, recém-infartado e inquieto Marclio Amorim renasce hoje para o disquete-jóquei e programação especial de verão. É o DJ Marcy reassumindo as pick-ups da



Cláudia Leite é uma das atrações amanhã no Circo da Folia em Pirangi

Boate Mixer, anexo ao Pagode da Feitiço. Também as bandas The Frois e Magia. A partir das 21h. Ao lado do CCAB Sul. Ingresso: R\$ 10.

Som da Mata - Para quem gosta dos carnavais de antigamente, a Banda da Ribeira fará ensaio no Som da Mata. A Banda conta com 35 músicos comandados pelo maestro e multinstrumentista Antônio de Pádua. Quem comparecer ao Parque das Dunas poderá adquirir a camiseta oficial e o CD com parte do repertório da banda. Às 16h30. Ingresso: R\$ 1. No Parque das Dunas, Tirol.

Infantil - Espaguete & Ferrugem

voltam ao projeto Bosque Encena. O pessoal do Circo Grock faz uma apresentação que busca despertar a infância de todos nós, oferecendo diversão sadia para toda a família. No Parque das Dunas, Tirol. A partir das 10h30. Ingresso: R\$ 1.

Fiart - Às 17h30, iniciam os cortejos, Rituais Indígenas e Grupo de Percussão Lar Fabiano de Cristo. Na sequência, apresentação da Quadrilha do Projovem Macaíba, além dos Grupos Folia de Rua e Cia de Dança Anjorie, Ivanildo de Natal e os Meirinhos do Forró consagram o encerramento da Feira.

Rock medieval em Ponta Negra

Grupo potiguar une canto gregoriano a rock progressivo em show hoje à noite.

Sérgio Vilar
sergiovilar.rn@dabr.com.br

Sacerdotes cristãos sequer vislumbraram o acompanhamento de guitarras distorcidas para incrementar os cantochões entoados à ca-

pela na distante e escura época medieval. Muito menos letras poéticas fluentes, sem o rebuscado das trovas, o erotismo de Bocage ou as métricas de Camões. Foi na dita época moderna, confusa por excelência, que a aura dos cantos gregorianos e o rock progressivo se fundiram. E advinham onde? Na Natown dos ditos "matutos cosmopolitas" há música verdadeiramente universal, de vanguarda. Mesmo que a proposta seja recriar a atmosfera da música medieval.

Quem quiser conferir essa nova sonoridade na terra de culto aos axés comerciais (os axés baianos verdadeiros têm, sim, seu valor), o nome da banda é Guitaura Medieval, liderada pelo guitarrista Onofre Neto e a musicalidade vocal de Manuella Costa. Se apresenta hoje na novíssima boate Preto no Branco, em Ponta Negra. A entrada custa R\$ 10 e para quem acessar a comunidade da banda no Orkut e colocar o nome na lista, paga somente R\$ 5 e ainda

curte SeuZé tocando Chico Buarque e a banda VnV com os clássicos pops de Michael Jackson. Fستانça a partir das 22h.

As composições do Guitaura Medieval fluem em harmonia com o peso da guitarra e a delicadeza das letras. Poesia e Heavy Metal. Sentimento e emoção. Músicas que fluem do coração e são transmitidas ao público através dos instrumentos.

Na formação e inspiração desde o início em 2007. Completam o grupo, os músicos Igor

Rodrigues (violão) e Mâgaiver (percussão). No repertório, além de composições próprias, versões de músicas da banda Nightwish e Blackmore's Night, todas em formato acústico, com violão, guitarra, percussão e voz.

SERVIÇO

Show do Guitaura Medieval
Quem: Guitaura Medieval, SeuZé e VnV
Data e hora: Hoje, a partir das 22h
Onde: Boate Preto no Branco, rua Aristides Porpino Filho, Ponta Negra
Ingresso: R\$ 10 e R\$ 5 com nome na lista



FLÁVIA FREIRE

e-mail: flaviafreire.rr@dabr.com.br

social

DEU NO twitter

@flaFreire

@PedroRatts - Um amigo é alguém que gosta de você, apesar do seu sucesso.

Amor, I Love You I

O vereador Ney Júnior anda com os olhinhos mais brilhantes... e o motivo para isso é a nova namorada, a advogada Laura Soares. A bonita que flechou o político é sobrinha do secretário de Desenvolvimento do governo, Segundo de Paula. E as conversas em torno dos pombinhos dão conta de que eles estão para lá de apaixonados.

Amor, I Love You II

Outro vereador que foi pego com força pelo cupido, aliás, pela jornalista Amanda Fernandes, foi Júlio Protásio. Eles passaram o réveillon na Europa e esticaram um pouquinho para namorar com mais sossego. O mais bacana disso tudo é que além do moço, a família e até mesmo os colaboradores do político estão encantados com a forma que a nova namorada lida para com todos.

Vip's

Sabe quem são os Vips que estão passeando horrores entre Natal e Pipa? Os empresários cariocas e conselheiros do Flamengo Roberto Irineu Marinho Filho, Gustavo Capanema Neto e Bernardo Amaral (filho do rei da noite carioca Ricardo Amaral). O melhor de todos os programas além de terem adorado os restaurantes chiques de Ponta Negra foi deslizar de lancha nas águas de Barra do Cunhaú.



Neyla e Eduardo Santos badalando em Pirangi

Veraneio

Depois de um dia de trabalho, nada melhor que relaxar, não é verdade?! Pelo menos é assim que pensa o casal Neyla e Edu Santos, que na última quarta-feira, aproveitaram para curtir um papinho e um sambinha bom no Pitanga Summer. Edu, quase recuperado da cirurgia no joelho, ainda de moletas, recebeu os mimos da esposíssima durante toda a noite. Ah, o amor....



Eles também estão aproveitando o verão e, entre idas e vindas de Pirangi, esse trio parada dura formado por Luciana Pizatto, Kadu Severiano e Raquel Maia promovem festas badaladíssimas na nossa city.

Verona D Moura/Divulgacao



Claudia Gallino, amada por todos, recebe o abraço das amigas Ana Cláudia Rocha, Cyndra Potiguar e Carmem Macêdo.

Felicidades mil para a empresária queridona Cláudia Gallino, musa-amor de nosso também querido Paulo Gallino, dono das noites potiguares. Parabéns lindona!

Velinhas para...

- Endocrinologista Maria Lúcia Coelho Nóbrega
- Empresário Genivan Josué Batista
- Jornalista Frederico Gurgel

Flávia Freire/DIV/DA Press
Arthur Azevedo/Divulgacao

programação

destaque hoje

ATRAÇÃO // TV BAND



Luiza Dantas / Carta Z Notícias

ADRIANE GALISTEU COMANDA O EMOCIONANTE PROGRAMA TODA SEXTA NA BAND

resumonovelas

GLOBO

MALHAÇÃO

Maria Cláudia fica nervosa por ter beijado Alê de surpresa. Beto pensa em revidar as implichâncias dos colegas. Bernardo vê Beto caminhando, discretamente, em direção às mangueiras d'água. Maria Cláudia pede para namorar Alê. Bernardo diz que vai ajudar Beto a jogar água na arquibancada para tentar impedi-lo e Cristiana observa a cena sem ser vista.

CAMA DE GATO

Gustavo não aceita que Rose defenda Alcino. Davi não consegue perdoar Sofia e sai de casa. Dr. Fonseca dá alta a Alcino, que se surpreende com a notícia de que Pedro é seu filho. Mari conta para Alcino que Débora não é sua filha. Consuelo começa seu depoimento, mas a promotora afirma que ela recebeu dinheiro de Alcino em troca de seu silêncio.

TEMPOS MODERNOS

Hélia pergunta a Niemann se Nelinha é sua filha e ele a expulsa. Nelinha confronta o pai. Hélia diz a Fidélio que Niemann negou ser pai de Nelinha. Nelinha provoca ciúmes em Zeca, que fica furioso e afirma que não quer mais saber de dela. Leal recebe a visita de Tamara e pede para que ela veja seus exames. Tamara revela a Leal que ele está doente de verdade.

VIVER A VIDA

Dr. Moretti diz a Tereza que Luciana precisa ir ao Hospital fazer exames. Jorge chega ao hospital e acusa Miguel por Luciana ter voltado ao hospital. Moretti e Alexandre resolvem internar Luciana e Tereza fica chateada. Osmar diz a Bruno que se Helena decidir fazer a exposição com ele nem Marcos será capaz de impedi-la.

RECORD

BELA, A FEIA

Bela conta a Clemente que perdeu o aumento em seu salário desde que Verônica assumiu a presidência. Revoltado, Clemente diz para a filha denunciá-la à polícia, mas Bela se recusa. Harry faz visita surpresa à Bárbara e dá 10 mil dólares para viúva. Verônica dispensa encontro com Dinho para se encontrar com Diego.

PODER PARALELO

Pedro discute com João por causa de Lurdes, que fugiu com Pedrinho. Gary fala para Paulo que Tony será preso e extraditado para os Estados Unidos. Maura liga para Pedro, que vai rapidamente para casa e reencontra Nina. Os dois se abraçam com emoção. Nina pergunta para Pedro onde está o filho deles e se desespera ao constatar que perdeu o filho.

hojenatv

TV PONTA NEGRA / SBT	15:55	MÁRCIA (HD)	21:00	VIVER A VIDA	08:25	JIM NO MUNDO DA LUA	05:00	PODER DE DEUS
05:30 SHOW DA FÉ	17:30	BRASIL URGENTE (HD)	22:10	BIG BROTHER		PINKY DINKY DOO		IGREJA MUNDIAL DO
06:00 JORNAL DO SBT (EDIÇÃO DA MANHÃ)	18:50	NATAL URGENTE	00:05	JORNAL DA GLOBO	08:30	TV RÁ TIM BUM		PODER DE DEUS
07:00 DEUS TE QUER SORRINDO	20:15	JORNAL DA BAND (HD)	00:50	CORUJÃO I	08:45	VILA SÉSAMO	06:00	NATAL
08:00 CARROSSEL ANIMADO	21:00	ISA TKM	02:05	CORUJÃO II	09:00	OS AMIGOS DA MISS	07:00	CONCESSÃO
09:00 BOM DIA & CIA	22:00	SHOW DA FÉ	02:55	CORUJÃO III	09:30	OS AMIGOS DA MISS	07:30	TV CRIANÇA
11:30 PROGRAMA OPINIÃO	22:15	VIDEONWS (HD)				OS AMIGOS DA MISS		SUPERPAPO
12:00 A PATRULHA POLICIAL	00:15	TODÁ SEXTA				OS AMIGOS DA MISS		APRES. CLAUDIA
13:45 AS VISÕES DE RAVEN	01:00	A NOITE É UMA				OS AMIGOS DA MISS		APRES. BARTHEL
14:15 CHAVES	02:15	CRANÇA				OS AMIGOS DA MISS		MANHÃ MAIOR
14:45 CINEMA EM CASA		ESPAÇO VIDA				OS AMIGOS DA MISS		APRES. KEILA LIMA
16:30 CASOS DE FAMÍLIA		VITORIOSA				OS AMIGOS DA MISS		ARTHUR VERÍSSIMO E
17:30 PROGRAMA DO RATINHO						OS AMIGOS DA MISS		DANIELA
18:30 EU, A PATROA E AS CRIANÇAS	05:05	TELECURSO	12:00	PROGRAMAÇÃO IURD	10:00	OS SETE	08:00	ALBUQUERQUE
19:00 60 MINUTOS		EDUCAÇÃO BÁSICA	13:00	RECORD KIDS	10:30	MONSTRINHOS		REDETV ESPORTE
19:30 SBT BRASIL	05:20	TECENDO O SABER	14:00	PROGRAMA DA TARDE	10:45	ZOBOMAFIO	10:25	APRES. FLAVIA
20:15 10 ANOS MAIS JOVEM	05:35	TELECURSO	15:00	BICHO DO MATO	11:15	TVJ NOTÍCIAS		NORONHA
21:15 O MISTÉRIO DA ILHA	05:50	TELECURSO	15:45	PROVA DE AMOR	11:30	(PRIMEIRA EDIÇÃO)		VIDA BOA - AO VIVO
22:00 PEGADINHAS PICANTES	06:05	TELECURSO ENSINO	16:30	RECORD KIDS	12:00	PONTO A PONTO	10:55	APRESENTAÇÃO
22:30 VENDE-SE UM VÉU DE NOIVA	06:25	MÉDIO	17:30	TROPICAL KIDS	12:30	DIVERSIDADE		ANNIE MAJORIE
23:15 TELAS DE SUCESSOS	07:15	TELECURSO ENSINO	19:15	TROPICAL DEBATE	13:00	O PEQUENO		IGREJA DA GRAÇA RN
01:15 JORNAL DO SBT (EDIÇÃO DA NOITE)	08:15	TELECURSO ENSINO	20:00	RECORD KIDS	13:00	OS AMIGOS DA MISS	12:00	UNP EM FOCO -
02:00 TELE SERIADOS	08:45	FUNDAMENTAL	21:00	RECORD KIDS	14:00	OS AMIGOS DA MISS	12:30	INÉDITO
	09:43	GLOBO RURAL	22:00	RECORD KIDS	15:15	OS AMIGOS DA MISS	13:00	IURD NATAL - AO VIVO
	11:55	BOM DIA PARAIBA	23:00	RECORD KIDS	15:30	OS AMIGOS DA MISS	14:00	A TARDE E SUA
		RN NOTÍCIA	00:15	RECORD KIDS	16:00	OS AMIGOS DA MISS	16:35	APRES. SÔNIA ABRÃO
		MAIS VOZ	01:00	RECORD KIDS	17:15	OS AMIGOS DA MISS	17:30	TV CRIANÇA REPRISE
		GLOBO NOTÍCIA		RECORD KIDS		OS AMIGOS DA MISS		POKEMON
		TV GLOBINHO		RECORD KIDS		OS AMIGOS DA MISS		IGREJA MUNDIAL DO
		RN (PRIMEIRA EDIÇÃO)		RECORD KIDS		OS AMIGOS DA MISS		PODER DE DEUS
		GLOBO ESPORTE		RECORD KIDS		OS AMIGOS DA MISS		NATAL
		JORNAL HOJE		RECORD KIDS		OS AMIGOS DA MISS		SIM ESPORTES
		VIDEO SHOW		RECORD KIDS		OS AMIGOS DA MISS		SIM NOTÍCIAS
		VALE A PENA VER		RECORD KIDS		OS AMIGOS DA MISS		TV FAMA
		DÉNOVO		RECORD KIDS		OS AMIGOS DA MISS		APRES. NELSON
		SESSÃO DA TARDE		RECORD KIDS		OS AMIGOS DA MISS		RUBENS / ADRIANA
		MALHAÇÃO		RECORD KIDS		OS AMIGOS DA MISS		LESSA / IRIS
		CAMA DE GATO		RECORD KIDS		OS AMIGOS DA MISS		STEFANELLI
		RNTV (SEGUNDA EDIÇÃO)		RECORD KIDS		OS AMIGOS DA MISS		REDETV NEWS
		JORNAL NACIONAL		RECORD KIDS		OS AMIGOS DA MISS		APRES. RITA
		TEMPOS MODERNOS		RECORD KIDS		OS AMIGOS DA MISS		LISAUSKAS /
				RECORD KIDS		OS AMIGOS DA MISS		AUGUSTO XAVIER
				RECORD KIDS		OS AMIGOS DA MISS		PÂNICO NA TV -
				RECORD KIDS		OS AMIGOS DA MISS		REPRISE
				RECORD KIDS		OS AMIGOS DA MISS		PROGRAMA AMAURY JR.
				RECORD KIDS		OS AMIGOS DA MISS		APRES. AMAURY JR.
				RECORD KIDS		OS AMIGOS DA MISS		INTERLIGADO
				RECORD KIDS		OS AMIGOS DA MISS		SUPERPAPO
				RECORD KIDS		OS AMIGOS DA MISS		IGREJA DA GRAÇA
				RECORD KIDS		OS AMIGOS DA MISS		NOSSO LAR

cinema

ESPECIAL

No Meu Lugar (Brasil, 2009). De Eduardo Valente. Dedina Bernadelli, Raphael Sil, Márcio Vito. Rio de Janeiro, hoje. Um policial se vê obrigado a intervir num assalto a uma casa de classe média alta no bairro das Laranjeiras. A partir deste evento, o filme acompanha três histórias passadas em tempos diferentes. **Cinemark 2**, 14h, 16a.

Premonição 4 (The Final Destination, EUA, 2009). De David R. Ellis, Bobby Campo, Shantel VanSanten, Nick Zano. Uma premonição salva um adolescente e seus amigos da morte num acidente durante corrida de carro. A morte, porém, vai atrás do grupo. **Moviemom 7**, 21h55, 18a.

Astro Boy (Astro Boy, Hong Kong/EUA/Japão, 2009). De David Bowers. Animação. Passado em um mundo futurista, Astro Boy traz a clássica origem do super herói criado por Osamu Tezuka. A nova animação feita com a mais alta tecnologia da computação gráfica conta a história de um jovem robô com incríveis poderes e sua emocionante aventura na busca por sua identidade e seu destino. **Moviemom 3** (dub), 13h55, 15h50, L.

ESTREIA

O Fim da Escuridão (Edge of Darkness, EUA, 2009). De Martin Campbell. Mel Gibson, Danny Huston, Thomas. Um detetive policial que testemunha o assassinato da filha ativista na porta de sua casa. Perturbado pela perda e convencido de que ele era o alvo, Thomas

parte para uma investigação obcecado por justiça. As evidências o levam a descobrir um complexo esquema de corrupção envolvendo políticos e a indústria de armas nucleares norte americanas. **Cinemark 2**, 11h30, 16h30, 19h, 21h30. **Moviemom 6**, 15h05, 17h20, 19h35, 21h50, 14a.

CONTINUAÇÃO

Amor sem escadas (Up in the Air, EUA, 2010). De Jason Reitman. George Clooney. Profissional especializado em "conselhos para transição de carreira" (eufemismo para pessoas desempregadas) tenta alcaçar seus dois projetos de vida: acumular um milhão de pontos em milhas aéreas e arranjar um emprego numa misteriosa companhia chamada MythTech. **Cinemark 3**, 12h30, 15h05, 17h30, 20h, 22h25. **Moviemom 4**, 13h20, 15h30, 17h40, 19h50, 22h, 14a.

O fada do dente (Tooth Fairy, EUA/Canadá, 2010). De Michael Lembeck, Dwayne Johnson, Ashley Judd, Julie Andrews. O jogador de hóquei conhecido pela torcida como "Fada do Dente" pelo hábito de tirar os dentes de seus adversários enquanto os marca, é uma pessoa que não acredita em contos de fadas ou magia. Por isso, será condenado a prestar serviço como uma "verdadeira" Fada do Dente e coletar os dentes de leite das crianças. **Cinemark 1** (dub), 11h20, 13h40, 16h, 18h40, 20h40. **Moviemom 1** (dub), 13h15, 15h20, 17h25, 19h30, 21h35, 10a.

Sherlock Holmes (Reino Unido/Austrália/EUA, 2009). De Guy Ritchie, Robert Downey

Jr., Jude Law, Rachel McAdams, Mark Strong. Nova versão das aventuras do detetive Sherlock Holmes e seu fiel escudeiro Doutor Watson, personagens criados pelo escritor escocês Arthur Conan Doyle. **Cinemark 7**, 16h20, 19h05, 21h50. **Moviemom 5**, 19h10, 21h40. **Moviemom 5** (dub), 14h10, 16h40, 14a.

Lula: o Filho do Brasil (Brasil, 2009). De Daniel Tendler e Fábio Barreto. Rui Ricardo Dias, Glória Pires, Cléo Pires. Biografia do presidente Luiz Inácio Lula da Silva, baseada no livro homônimo, de Denise Paranã. A obra reconstrói a trajetória da família de Lula, a partir da migração de Caetés, em Pernambuco, para São Paulo na década de 1950. A história aborda a difícil relação familiar com o pai de Lula, a matriarca Dona Lindu, a carreira como líder sindical até chegar à consagração nas urnas. **Cinemark 5**, 19h20, 22h10. **Moviemom 2**, 19h, 21h30, 12a.

Alvin e os Esquilos 2 (Alvin and the Chipmunks: The Squeakquel, EUA, 2009). De Betty Thomas. Animação. Durante um show em Paris de Alvin, Simon e Theodore, um acidente faz com que Dave se machuque seriamente e acabe indo parar no hospital por um longo período. Para cuidar os esquilos, ele pede ajuda à sua tia Jackie, já que o trio precisa voltar aos Estados Unidos. Mas ela também sofre um acidente, o que faz com que Alvin e seus irmãos fiquem sob os cuidados de seu sobrinho Toby, um apaixonado por videogame. Toby é o responsável por levar os esquilos até a escola, uma experiência

nova para eles. **Cinemark 4** (dub), 11h25, 13h35, 15h45, 18h, 20h10, 22h20. **Cinemark 5** (dub), 12h40, 15h, 17h10. **Moviemom 7** (dub), 14h15, 16h10, 18h05, 20h, L.

Xuxa e o fantástico mistério de feiurinha (Brasil, 2009). De Tizuka Yamazaki. Xuxa Meneghel, Sasha Meneghel. Princesas famosas de livros e filmes clássicos, como Branca de Neve, Cinderela, Bela Adormecida, Rapunzel e Bela, são convocadas quando Chapeuzinho Vermelho comunica o desaparecimento da princesa Feiurinha. **Cinemark 7**, 12h10, 14h10. **Moviemom 2**, 13h45, 15h30, 17h15, L.

Avatar (Avatar, EUA, 2009). De James Cameron. Sam Worthington, Sigourney Weaver, Michelle Rodriguez. No futuro, Jaze é o ex-fuzileiro naval paraplégico enviado a um planeta chamado Pandora. Lá, além da riqueza em biodiversidade, existe também a raça humanóide Na'vi, com sua própria língua e cultura. O que evidentemente entra em choque com os humanos da Terra. **Cinemark 6** (3D), 11h10, 14h25, 17h40, 20h55. **Moviemom 3** (dub), 17h50, 21h, 10a.

SERVIÇO

Cinemark (Shopping Midway Mall), R\$ 14 ou R\$ 7, até às 17h; R\$ 16 ou R\$ 8, após às 17h. **Cinemark 3D Digital**: R\$ 23 ou R\$ 11,50. Todo dia, uma sessão às 15h sai ao custo de R\$ 4 ou R\$ 2,3620-3530. **Moviemom** (Praia Shopping), R\$ 12 ou R\$ 6, até às 17h59; R\$ 14 ou R\$ 7, após às 18h. 3236-3350.

astros

ÁRIES (21/03 a 20/04)

Se está com muito trabalho que exija concentração mental, procure conferir tudo o que fizer, pois é possível que deixe passar algum erro - o que poderia prejudicá-lo mais pra frente.

TOURO (21/04 a 20/05)

Só porque você não se aproveita das pessoas, não pense que todos agirão da mesma maneira. Se alguém lhe deve alguma coisa, não tenha receio de cobrar o que lhe é devido.

GÊMEOS (21/05 a 20/06)

Seria melhor não contar demais com alguém que no passado já provou não ser confiável. Todo o cuidado é pouco.

CÂNCER (21/06 a 22/07)

A possibilidade de que venha a cometer erros, ou enganos é grande hoje, portanto seja extremamente metódico com seu trabalho e suas obrigações de modo geral. Coloque no papel tudo que tem para fazer e vá checando sua lista no decorrer do dia.

LEÃO (23/07 a 22/08)

Otimismo é uma coisa, mas ilusão é algo bem diferente. Se fantasias que vai superar qualquer obstáculo, e agir a partir dessa premissa, infelizmente poderá sair perdendo.

VIRGEM (23/08 a 22/09)

A tranquilidade doméstica pode ser abalada hoje se impuser mudanças inesperadas à sua família sem antes discutí-las com todos os interessados. É importante levar em consideração a opinião de cada um.

LIBRA (23/09 a 22/10)

É muito importante hoje que esteja consciente de suas limitações, tanto físicas quanto mentais. Não assuma nenhuma tarefa que esteja além da sua capacidade, principalmente se for perigosa.

ESCORPIÃO (23/10 a 21/11)

Se conseguiu estabilizar sua situação financeira, não estrague todo o seu trabalho com alguma extravagância desnecessária. Continue sendo prudente em suas transações e decisões.

SAGITÁRIO (22/11 a 21/12)

As condições hoje estarão um tanto incertas e imprevisíveis, portanto esteja preparado para enfrentar o inesperado. Se não se desesperar terá condições de lidar com o que quer que aconteça.

CAPRICÓRNIO (22/12 a 20/01)

Você hoje pode ignorar os fatos e deixar-se levar pela sua imaginação criativa. Esse fato pode levá-lo a enxergar como negativo algo que está cercado de condições favoráveis, o que o levaria a perder uma oportunidade de ouro.

AQUÁRIO (21/01 a 19/02)

Seja cauteloso e não se envolva em atividades que exijam grandes gastos financeiros só para se divertir. Pense no amanhã e procure alguma alternativa que esteja dentro da sua realidade financeira.

PEIXES (20/02 a 20/03)

Não tente economizar tempo ao resolver problemas ou executar seu trabalho no dia de hoje. Ao tentar ser rápido você pode acabar não conseguindo o resultado desejado.



RODRIGO HAMMER
primeirafila.rn@dabr.com.br

cinema \\\

primeirafila

Em cartaz

A sua praia são zumbis alucinados à solta ou musicais inspirados por clássicos do Cinema com elenco multimilionário? Que tal um momento especial da biografia de um líder político de influência determinante nos destinos do planeta? Em qualquer desses casos, a primeira semana do ano a apresentar algo realmente interessante para o espectador surge com fôlego: por ordem, a Comédia Zumbilândia, o musical Nine - estrelado por nomes como Nicole Kidman, Dame Judi Dench e Sophia Loren - e o épico realista *Invictus* (sobre episódio particular da vida de Nelson Mandela pós-prisão) são as estreias já em curso que podem significar a satisfação de um ingresso comprado com antecedência. Revitalizado pela suspeita de candidato ao próximo Oscar, *Avatar* desban-



Mel Gibson faz o pai amargurado de *O Fim da Escuridão*

cou o *Titanic* do mesmo James Cameron. Resultado: semanas e semanas em cartaz, vindo passar ao largo *Premonição 4* - que também pode ganhar projeção 3D - e o suspense *O Fim da Escuridão* onde Mel Gibson "é um detetive que testemunha o assassinato da filha ativista na porta de casa. Perturbado, parte para uma investigação obcecado por justiça", diz a sinop-

se. Na esteira das sequências, o simpático *Alvin e Os Esquilos 2*, só menos interessante que *Amor Sem Escalas*, favoritão ao "careca" da Academia. Diversidade, portanto, não falta em um menu para todas as preferências, ainda incrementado pelo desenho *Astro Boy* e a recriação da lenda literária *Sherlock Holmes*. Ir ao cinema por aqui, nunca foi tão divertido...

OLHO NA TELA

Esquecidas perante modismos infelizes como o Grunge, o quarteto feminino *The Runaways* vê agora sua trajetória retratada na biografia homônima que causou sensação no Sundance Festival 2010. Na pele de Joan Jett, Kristen Stewart arrancou apupos da plateia que também reconheceu a interpretação do prodígio Dakota Fanning. Quem sabe por aqui em DVD?

DVDs

SHOW



Genghis Khan

(Aoki Ôkami: Chi Hate Umi Tsukuru
Made - Japão/Mongólia - 2007)
Distribuição: Avex Inc.

Como é possível a realização de um épico à antiga, rico em verossimilhança e perfeito nas mínimas entrelinhas? A resposta foi dada por essa magnífica recriação do mito Genghis Khan, o líder mongol responsável pela unificação do país sobre um mar de sangue que envolvia as saís. Nada de aula de história enfadonha: o filme de 2007 é uma obra-prima relegada ao esquecimento pela miopia dos distribuidores brasileiros. Resgate-o.

HORRORSHOW



Inimigos Públicos

(Public Enemies - EUA - 2009)
Distribuição: Universal Pictures

A fixação em superproduções tocadas a milhões de dólares fez com que o fanfarrão Michael Mann rodasse essa opereta megalomaniaca em cima da biografia do assaltante de bancos John Dillinger (Johnny Depp em excelente atuação). Inconsistente, o roteiro fica teia de mestres como Martin Scorsese ou Brian De Palma que, certamente, dariam show com o mesmo material. Ignore.

Riso solto

Marcella Valente (foto) não tem tido muita oportunidade para exercitar a veia cômica na pele da estagiária Suzana, uma das funcionárias "do bem" da fictícia empresa Aromas. Mas, nos bastidores de *Cama de Gato*, o que não falta para a atriz são motivos para gargalhadas. "É incrível estar nesse núcleo da pensão. A gente se diverte horrores gravando lá. É um grupo ótimo", revela ela, citando os nomes dos colegas Heloísa Perissé, Marcelo Novaes e Ailton Graça - que vivem na trama, respectivamente, Tafs, Bené e Tião - como alguns dos mais bem-humorados. É com eles, aliás, que Suzana mais se envolve em confusões. "Mesmo que a Suzana não seja tão cômica, ela acaba se tornando engraçada pelas situações que vive. Então, esse clima ajuda bastante", ressalta.



Luiza Dantas/CZN

Reservados

Wagner Moura e Deborah Secco (foto) estão cotados para formar o par romântico da próxima novela de Gilberto Braga e Ricardo Linhares, que só estreia no ano que vem. Na Globo é assim: todo mundo corre para "reservar" os atores para os principais papéis de suas produções.



Luiza Dantas/Carla Z Notícias

Viva

A MTV mata a vontade de quem é fã de Metallica, mas não pode ir a Porto Alegre ou São Paulo para ver o show da banda norte-americana: hoje, às 15h, a emissora exibe o vídeo *Orgulho, paixão e glória - Três noites na Cidade do México*.

Vaia

Falando de *Malhação*, a novelinha não anda nada bem de audiência. Será que a fórmula se esgotou depois de tantos anos do ar? A direção da Globo não costuma lidar muito bem com fracassos e pode mudar tudo de uma hora para outra...

Redução nos gastos

Marcelo Ferreira/CB/D.A Press



Medida pretende redirecionar aquisição de remédios para tratamento da doença

Governo diminuiu os gastos de medicamentos para tratamento da Aids em 2010

O Ministério da Saúde reduziu em quase 12% os gastos com as compras de medicamentos para tratamento da aids neste ano, o equivalente a uma economia de R\$ 118 milhões.

As grandes compras do governo para abastecer todo o país e os esforços para a quebra de patentes,

que possibilitam a produção nacional do remédio ou a importação do genérico (mais barato) colaboram para a queda no custo dos contratos com os laboratórios, segundo a diretora do Departamento de Doenças Sexualmente Transmissíveis, Aids e Hepatites Virais do Ministério da Saúde, Mariângela Simão.

O ministério adquire 32 tipos de remédios, sendo 13 nacionais e 19 estrangeiros. Os últimos absorvem 72% do orçamento para as compras, que é de aproximadamente R\$ 1 bilhão.

Segundo a diretora, em 2008,

depois de pressão do ministério e de organizações da sociedade civil, não foi reconhecida a patente do antirretroviral tenofovir, que faz parte do tratamento de aids e da hepatite B crônica. Com isso, o preço do comprimido caiu de R\$ 5,08 para R\$ 3,50 – o que significou uma economia de R\$ 474 milhões.

Outro exemplo, citado pela diretora, foi o licenciamento compulsório, conhecido como quebra de patente, do efavirenz há quatro anos. Desde então, a queda com as compras desse medicamento foi de R\$ 204 milhões, conforme

Mariângela Simão.

Segundo a diretora, com a diminuição nos gastos, o ministério quer ampliar a oferta de remédios mais caros para pacientes resistentes às drogas atuais. De 2003 a 2009, já foram incluídos três remédios para esse grupo e outro está sob análise do ministério para passar a ser ofertado ainda neste ano. "Com essa redução, podemos incluir cerca de 15 mil pessoas por ano no tratamento", disse Mariângela Simão. Atualmente, 191 mil pessoas estão em tratamento contra a aids.

MST

Líder é flagrado convocando invasão

Trechos de um vídeo divulgado ontem pela Polícia Civil de São Paulo revelam o líder dos sem-terra na região de Bauru (SP), Miguel Serpa, convocando integrantes do Movimento dos Trabalhadores Rurais Sem Terra (MST) a ocuparem a fazenda da empresa Cutrale — uma das maiores produtoras de suco de laranja do Brasil —, próxima ao município de Iaras, no interior do estado. Nas imagens, Serpa incita os companheiros a causar "prejuízo" na propriedade. "Es-

sa é a quarta ocupação, e nós viemos aqui para, no mínimo, dar prejuízo para eles", diz. No vídeo, de 16 segundos, ele é aplaudido por integrantes do MST quando lembra que o grupo deveria partir para uma nova ocupação.

Serpa e outros sem-terra, que em 26 de outubro teriam comandado uma invasão na fazenda por cerca de 250 famílias, foram presos na última terça-feira. O grupo destruiu 7 mil pés de laranja e danificou máquinas agrícolas. Segun-

do a empresa, o prejuízo ficou em torno de R\$ 1,3 milhão. As gravações divulgadas ontem, segundo a polícia, teriam sido captadas no assentamento dos sem-terra e foram cedidas à imprensa pela Delegacia Seccional de Bauru, que apura o caso.

Na terça-feira, foram expedidos 20 mandados de prisão e 13 pessoas continuavam foragidas até o fechamento desta edição. A detenção temporária dos envolvidos foi decretada pelo juiz Mário Ramos

dos Santos, do Fórum de Lençóis Paulista. Segundo o magistrado, a lista de crimes listada inclui formação de quadrilha, invasão de terra, furtos e danos materiais.

Foram detidos na terça o ex-prefeito de Iaras Edilson Xavier e a vereadora Rosimeire Serpa, ambos do PT. Rosimeire é casada com Miguel Serpa. Ainda foram presos Carlos Alberto da Luz Serpa (filho do líder sem-terra), Máximo Alvim de Oliveira, Anselmo Alves Villas Boas e Paulo Rogério Beraldo.

INSS

PF PRENDE ACUSADOS DE FRAUDE

A Polícia Federal prendeu em flagrante na tarde de ontem nove ciganos de um acampamento no município de Tanguá, acusados de fraudar o Instituto Nacional de Seguro Social (INSS) de Itaboraí, na Região Metropolitana do Rio de Janeiro.

Segundo o delegado responsável pela operação, Marcos Aurélio Costa de Lima, os suspeitos falsificavam documentos para receber o Benefício Social ao Idoso.

"Eles produziam certidões de nascimento e com elas retiravam carteira de identidade, carteira de trabalho, entre outros documentos, para receber benefícios equivalentes a um quarto do salário mínimo. Estamos agora investigando o possível envolvimento de mais ciganos no esquema."

Os suspeitos foram autuados por falsidade ideológica, uso de documentos falsos e estelionato contra o INSS. O delegado informou que eles agiam principalmente na Região dos Lagos e na Região Metropolitana do Rio.

DENATRAN

NOVA REGRAS DE ACESSO

O Departamento Nacional de Trânsito (Denatran) deve publicar hoje portaria estabelecendo condições de acesso a bases de dados dos sistemas Registro Nacional de Veículos Automotores (Renavam) e Registro Nacional de Carteiras de Habilitação (Renach). Podem ter acesso aos sistemas entidades e órgãos públicos, além de entidades privadas que realizam serviços previstos no Código de Trânsito Brasileiro (CTB).

A portaria de número 60 prevê acessos diferenciados aos órgãos e entidades, de acordo com as suas finalidades de uso, como serviços de vistoria e inspeção, emissão de carteiras de habilitação, entre outros, sempre precedidos da formalização de acordos, contratos ou termos de cooperação.

Open Forum Davos 2010



Líderes latinos aproveitaram o evento para atrair investimentos para seus respectivos países

AL é a bola da vez

Mesmo com ausência de Lula, América Latina marca presença em Davos

Davos - A América Latina marcou presença ontem no Fórum Econômico Mundial, que amanheceu com a notícia de que o presidente Luiz Inácio Lula da Silva não viajaria mais a Davos, onde, na sexta-feira, receberia o prêmio Estadista Global de 2009. Hospitalizado em Recife por causa de uma crise de hipertensão registrada na noite da última quarta-feira, justo quando se preparava para viajar para a Suíça, Lula cancelou sua viagem por recomendação médica.

Agora, quem receberá o prêmio no lugar do chefe de Estado brasileiro é o ministro das Relações Exteriores, Celso Amorim. Mas, até o momento, ninguém sabe se ele também discursará no lugar de Lula. De qualquer forma, a elite política e econômica reunida em Davos teve a chance de ouvir a voz da América Latina nos discursos

de alguns líderes regionais.

Em seus pronunciamentos e em reuniões bilaterais, os presidentes do México, Felipe Calderón, e da Colômbia, Álvaro Uribe, aproveitaram o convite para participar do encontro para atrair investimentos e promover conferências que acontecerão em seus respectivos países ao longo de 2010. Se, por um lado, Uribe tentou divulgar o Fórum Econômico para a América Latina, que acontecerá na cidade de Cartagena, Calderón tratou de promover a próxima convenção da ONU sobre a mudança climática, na qual a comunidade internacional fará de tudo para chegar a um acordo sobre o tema.

Diante dos presentes no fórum, Calderón pediu que os países desenvolvidos e em desenvolvimento parem de brigar sobre quem é são os culpados pela mudança climática e comecem a trabalhar conjuntamente contra essa ameaça. "Todos estamos no mesmo avião, cujo piloto sofreu um ataque cardíaco, e, embora saibamos que há outro entre os passa-

geiros, em vez de buscá-lo, passamos todo o tempo brigando entre os que são da classe econômica e da turística", afirmou o presidente, ilustrando as brigas entre países ricos e emergentes sobre esta questão.

Menos ambicioso, o colombiano Álvaro Uribe chegou ao fórum com dois objetivos claros: convencer executivos e banqueiros a participarem de uma versão americana do Fórum Econômico Mundial, que acontecerá em abril, e buscar investidores, motivo pelo qual se reuniu com vários empresários ao longo do dia.

Para convencer os executivos a viajarem até Cartagena das Índias, Uribe disse que há fatores na Colômbia que mostram uma tendência real de crescimento. Além disso, ele defendeu mais investimentos e parcerias entre as iniciativas pública e privada. "Entre 2003 e 2008, a Colômbia teve uma taxa alta de crescimento fora do comum. Eu diria que agora há fatores que mostram uma tendência real de crescimento", destacou o chefe de Estado.

LITERATURA

Morre escritor J. D. Sallinger

Nova York - O escritor americano J.D. Salinger, autor do famoso romance *O Apanhador no Campo de Centeio*, morreu na última quarta-feira aos 91 anos, informou ontem sua agente literária, Phyllis Westberg.

Jerome David Salinger viveu

recluso em seus últimos anos por opção própria. Ele faleceu de causas naturais em sua casa no estado americano de New Hampshire (norte), confirmou Westberg. O escritor sofreu uma fratura no quadril em maio e se recuperou bem, disse a agente, ao

relatar que sua saúde se deteriorou no começo deste ano.

"Ele não teve nenhuma dor no momento de sua morte", acrescentou Westberg em um comunicado de imprensa no qual também ressaltou o desejo do autor de levar uma vida reservada.

EUA

Obama viaja e fala sobre desemprego

Washington - O presidente dos Estados Unidos, Barack Obama, começou ontem pela Flórida uma viagem para divulgar uma mensagem econômica e reforçar as promessas de geração de emprego para os cidadãos, que citou durante o discurso sobre o Estado da União.

Obama que afirmou diante das câmaras do Congresso que a criação de emprego será "a principal prioridade para 2010", chegou a Tampa para assistir à cerimônia de inauguração dos trabalhos de construção de uma linha de trem de alta velocidade que ligará essa localidade a Orlando.

Segundo Obama, que viajou acompanhado de seu vice-presidente, Joseph Biden, "não há razão para que a Europa e a China possam ter os trens mais rápidos, quando nós podemos fabricá-los aqui nos EUA". China anunciou planos para construir uma rede ferroviária de alta velocidade superior a 25 mil quilômetros até 2020, que gerará um investimento ao redor de US\$ 300 bilhões. "É o correto", insistiu Obama em reunião com cerca de 3 mil eleitores que o receberam de modo entusiasta.

Por sua vez, o vice-presidente dos EUA, Joseph Biden, declarou: "ao investir em trens de alta velocidade,

fazemos muitas coisas boas por nosso país ao mesmo tempo". "No curto prazo, geramos vagas de qualidade na construção e na indústria manufatureira; estimulamos o crescimento econômico e a qualidade de vida de nossas comunidades, ao tempo que reduzimos o impacto ambiental e aumentamos a capacidade dos EUA de competir com o restante do mundo", explicou.

Ao todo, o Departamento de Trabalho dos EUA destinará US\$ 8 bilhões para o desenvolvimento de uma rede de trens de alta velocidade, que vai começar na Flórida, passar por Illinois e chegar à Califórnia. O recurso é oriundo do plano de estímulo econômico aprovado no ano passado e inicialmente será destinado a 13 projetos diferentes, distribuídos em 31 estados.

Pressionado por um índice de desemprego em torno de 10% e um crescente ceticismo entre o eleitorado, Obama utilizou o discurso sobre o Estado da União, da última quarta-feira, para retomar a iniciativa política e demonstrar isso aos eleitores que o escutavam. Pelos dados oficiais, as novas solicitações de seguro desemprego caíram em 8 mil, passando a 470 mil, enquanto os analistas esperavam que caíssem para 450 mil.

PERU

Turistas morrem durante caminhada

Lima - Pelo menos três pessoas morreram quando tentavam chegar caminhando até Cuzco a partir da cidade de Abancay depois da estrada que une as duas localidades ser destruída pelas intensas chuvas da região, informou ontem o legislador peruano Oswaldo Luizar.

O governador de Apurimac, David Salazar, disse à Rádio Programas del Perú (RPP), que quatro pessoas estão desaparecidas na mesma estrada. Salazar acrescentou que nas últimas três semanas cinco pessoas desapareceram, entre estas estão três menores.

As regiões de Cuzco e Apurimac foram declaradas na segunda-feira em estado de emergência por 60 dias por causa dos estragos das intensas chuvas no Pe-

ru. Ainda não há números consolidados sobre o total de mortos em todo o país, até agora só ocorreram cinco confirmações em Cuzco. O Instituto Nacional de Defesa Civil (Indeci) mobilizou 35 toneladas de ajuda para os 18.220 desabrigados e 34.730 afetados de Cuzco, informou hoje a agência oficial "Andina".

Na avaliação realizada até ontem, havia 3.644 imóveis destruídos totalmente e 6.946 danificadas parcialmente. Em meio à crise pelas chuvas e enquanto os olhos estão atentos ao resgate de turistas em Machu Picchu, as autoridades realizam evacuações de milhares de aldeões em Cuzco, entre estes os moradores da localidade de Anta. Mais de 4 mil já teriam sido retirados de suas casas.

"A petulância de oligarquias estúpidas, que querem prolongar a sua existência por mais um quadriênio, está morta."
(in "a Minha Pequena Paraíba")



ASSIS CHATEAUBRIAND

Vontade política

A reconstrução do Haiti é obra gigantesca, que dependerá de ajuda internacional em grande escala, sendo necessário, para tal empreendimento, um plano de ação bem articulado, alcançando, no seu conjunto, os diferentes aspectos da dramática situação daquele país caribenho, um dos mais pobres do mundo. Para o primeiro-ministro do Canadá, Stephen Harper, a obra de reconstrução deverá consumir, no mínimo, dez anos.

Fica claro que esse trabalho exigirá a solidariedade das nações ricas, possibilitando meios para que a obra de reconstrução atinja os seus objetivos. A declaração do dirigente canadense foi formulada recentemente, na cidade de Montreal, no encontro em que se procurou estabelecer uma estratégia de ação, envolvendo os países doadores, entre os quais se encontra o Brasil.

Por outro lado, os governantes do Haiti têm que ocupar posição de relevância dentro desse plano

de reconstrução. Ou seja, devem ser parte inseparável desse árduo processo, respeitando-se assim a soberania do país e as suas estruturas institucionais. Esse é um ponto de importância decisiva, em termos políticos e de ação governativa, para o povo do Haiti.

A propósito, vale salientar aqui que a voz do presidente René Préval soou forte, faz pouco tempo, quando ele disse falar coordenação no auxílio ao país. Ressaltou, ainda, o chefe do governo, em entrevista a uma rádio francesa, que "manifestações ideológicas devem dar lugar à caridade". De fato.

Afinal, houve queixas infundadas de intervenção militar quando Washington deslocou mais de 11 mil soldados para o socorro às vítimas. Pior: o presidente da Bolívia, Evo Morales, chegou a sugerir uma reunião de emergência da ONU em repúdio à suposta ocupação. Ora, a situação não admite perda de tempo com picuinhas. A ameaça à soberania do

Haiti se manifesta na destruição das sedes das instituições - o palácio presidencial, a casa do parlamento e os ministérios - que precisam ser reerguidas o quanto antes. A hora é de agir.

A maior urgência é a sobrevivência dos haitianos. E ela não se encerra com o enfrentamento do colapso. O day after da tragédia não pode ser a perpetuação da miséria. Relegado à própria sorte, o Haiti permaneceria suscetível aos infortúnios de antes de 12 de janeiro, por si, uma vergonha para a humanidade. País com área equivalente à do estado de Alagoas, 27 mil km², e com população em torno de 9 milhões de habitantes, reconstruí-lo dignamente não é tarefa impossível para o concerto das nações, desde que haja vontade política. Esse sentimento será fundamental para o processo de reconstrução do país caribenho, cuja tragédia que o atingiu consternou o mundo inteiro, que vem respondendo aos apelos de ajuda.

CHARGE



cartas

redacao.rn@diariosassociados.com.br

Para enviar sua opinião para a seção CARTAS, escreva para o e-mail ou envie correspondência para o seguinte endereço:

DIÁRIO DE NATAL / REDAÇÃO

Av. Deodoro da Fonseca, 245 - Petrópolis. CEP 59012-600 Natal-RN.

Descaso

É impressionante o que vemos diariamente em Natal. Saio de casa às sete horas da manhã e no primeiro sinal já me deparo com pessoas pedindo ajuda. São pessoas miseráveis, famintas, que vivem nos sinais da cidade pedindo ajuda para sobreviver. Eu encho o painel do carro de moedas e saio distribuindo em cada sinal um pouco do que eu posso ajudar. O que ocorre é que passam dias, meses, anos, e o problema continua, com o total descaso das autoridades para com esses semelhantes, que, na verdade, eram essas autoridades do poder público municipal e estadual quem deveriam ajudá-los. Chegou num ponto que eu não consigo mais ver qualquer pedinte nos sinais. Não consigo mais ver um semelhante faminto querendo uns míseros trocados para sobreviver. É angustiante. Senão perverso! Quanta injustiça com o ser humano! Basta se por um pouquinho no lugar deles para sentir como é a coisa. A pressão psicológica na minha consciência tornou-se inevitável e muito grande para aceitar tamanha judiação. Não se pode aceitar o descaso das autoridades com esses nossos próprios semelhantes. Isso mancha o nome dessa cidade que se diz turística. E esses miseráveis famintos estão em quase todos os sinais dessa capital, em qualquer hora do dia e da noite, até de madrugada, debaixo de chuva e debaixo de sol. Quem não sente qualquer sentimento de repulsa a esse fato é porque não tem sentimento de espécie alguma, um robô desnaturado, um infeliz cruel preso nas entranhas de um capitalismo selvagem, de um mundo-cão desigual e injusto, de um consu-

mismo desenfreado egoísta e individualista. Não vejo isso acontecer, com essa intensidade, nas outras cidades pelo Brasil afora que eu visito. Somente vejo aqui em Natal a coisa ser tão devastadora, cruel e maligna. Acorde poder público! Façam realmente programas sociais que sejam eficazes, que tirem esse povo da miséria que se encontra mergulhado! Vocês trabalham para isso! São mandatários deles! É o povo quem outorga poderes para vocês trabalharem! **Caio Márcio Medeiros Soares de Sousa**, por e-mail

Preconceito

Vão com Deus. Esta foi a expressão utilizada por um leitor do Estadão, Fernando Alves, dando um recado a todos os 57% de imigrantes da Cidade de São Paulo. E o meu recado para ele é o seguinte. Quem conserta teu carro ou dirige o ônibus que você anda ou o metrô que você utiliza? Quem faz o pãozinho que você come? Quem pôs tijolo sobre tijolo de tua residência? Quem a pintou? Quem corta teus cabelos e tua barba? Quem serve tua cerveja no boteco? Quem varre tua rua? Quem te entrega correspondência? Quem te aplica injeção ou dá teu remédio? Quem troca tuas fraldas geriátricas? Quem te ajuda a atravessar a rua? Quem te recebe na fila dos caixas especiais? Quem te entrega os jornais? Quem te atende na farmácia? Quem? Quem? A chance de ser um imigrante é de 57% e a chance deste imigrante ser nordestino (alvo de tuas palavras) é de 100%. Duvido que nas veias de teus familiares não corra o sangue destes bravos. **Jatiacy Francisco da Silva**, por e-mail

DIÁRIO de NATAL

Presidente
GLADSTONE VIEIRA BELO

Vice-Presidente
JOEZIL BARROS

Diretor de Gestão
GUILHERME MACHADO

Diretor Institucional
Miguel Jabour

Gerente Comercial
Leonardo Lyra

Editora Executiva
Juliska Azevedo

ENDEREÇO:

Avenida Deodoro, 245 - Petrópolis, Natal (Rio Grande do Norte) - Cep: 59.012-600 - PABX: 0xx84 4009.0166

Sucursal
São Paulo (SP): 0xx11
3045.4921
Rio de Janeiro (RJ): 0xx21
2263.1945

Representantes
Distrito Federal: 0xx61
3201.0071
Ceará: 0xx85 3264.0576
Pernambuco: 0xx81
3326.7188

MARKETING 4009-0181

ADMINISTRAÇÃO 4009-0166

ATENDIMENTO

Capital 4009-0220

Interior 4009-0220

COMERCIAL 4009-0174 / 4009-0176

CLASSIFICADOS 4009-0200

BALCÃO DE ANÚNCIOS:

Av. Deodoro da Fonseca, 245 - Petrópolis

Shopping Via Direta, Av. Salgado Filho - Lagoa Nova

VENDA AVULSA

Telefone 4009-0236

Rio Grande do Norte R\$ 1,00

Outros Estados R\$ 3,30

D.A Press Multimídia

Atendimento para venda e pesquisa de imagens: Pessoalmente: segunda a sexta, das 10h às 14h. Email e telefone: segunda a sexta, das 10h às 22h / sábados e feriados, das 12h às 18h. Email: dapress@dabr.com.br. Telefones: (61) 3214.1575 / 1582 Fax: (61) 3214.1583

COMO ENTRAR EM CONTATO COM O DIÁRIO DE NATAL

Redação: 0xx84 4009.0150 / Circulação: 0xx84 4009.0200 / Marketing: 0xx84 4009.0181



DIÁRIOS ASSOCIADOS



ANJ ASSOCIAÇÃO NACIONAL DE JORNALISTAS

Não perca mais tempo no trânsito

Christian Barbosa

Especialista em administração de tempo e produtividade

Não é de hoje que nós, brasileiros, sofremos com o trânsito caótico, principalmente nas grandes cidades do país. Segundo dados do Denatran, (Departamento Nacional de Trânsito) em 2009 a frota de veículos que circularam por São Paulo atingiu a média de 6 milhões por mês. Com tantos carros nas ruas, sair de casa com seu automóvel tornou-se sinônimo de tortura.

Atrasos, inalação excessiva de monóxido de carbono, calor e estresse são apenas alguns exemplos dos problemas acarretados pelo trânsito, principalmente em grandes capitais como São Paulo, Belo Horizonte e Rio de Janeiro. Além das dificuldades já citadas, a perda de tempo também aparece no ranking dos transtornos causados pelo excesso de carros.

Pensando nisso, selecionei algumas dicas que podem transformar os horários de tráfego intenso em um momento proveitoso para você:

- Tenha sempre um livro por perto. Não adianta ficar nervoso em um congestionamento. Se estiver munido de um livro, não há com o que se preo-

cupar. Aproveite esses minutos, ou até mesmo horas, para apostar em algo que queria a muito ler, mas não tinha tempo. Outra opção é carregar sempre no carro livros da faculdade e publicações relacionados ao trabalho, dessa forma poderá usufruir desse momento para estudar;

- Aulas de inglês no trânsito. Existem aulas de inglês adaptadas em audiobooks, assim, fica fácil você usar o tempo parado para fazer algo produtivo e aprender aquele idioma que tanto faz falta no seu trabalho;

- Seu celular pode ser um gravador. Idéias boas costumam surgir quando menos esperamos. Se ela "pintar" no carro, não perca tempo. Use seu celular para gravá-la. Pode ser uma solução para um problema profissional, uma idéia de programa com sua família, ou mesmo um lembrete de tarefas. Não deixe nada escapar;

- Consulte sua agenda. Aproveite o "tempinho extra" para verificar suas prioridades do dia e examinar também as atividades que deverão ser realizadas no próximo dia. Esta é uma ótima maneira de lembrar qual será sua rotina;

- Relaxe um pouco, ouça músicas. Buzinar ou gritar em



Pablo/ON/D. A Press

meio ao tumulto de carros não irá tirá-lo de lá. Aumente um pouco o volume do rádio, sintonize uma estação que julgue boa, ou coloque aquele CD que você tanto gosta. Afinal, música sempre relaxa e distrai e logo você estará fora do congestionamento.

O maior segredo para se entreter no trânsito é aproveitar o tempo no carro para fazer alguma coisa importante pela sua vida, mesmo que pequena. Lembre-se de uma coisa: cabe a você decidir se permanece na inércia ou se torna esse momento produtivo!

A arte de perdoar

José Carlos L. Poroca

V há poucas semanas, publicada em jornais e revistas do país inteiro, a foto de dois ferrenhos adversários políticos, sorridentes, num abraço sem-classificação. Explico. Há vários tipos de abraços, mas o espaço só permite mencionar um, como exemplo: o de tamanduá. A cena deixou-me impressionado, emocionado, comovido. Voltou a sensação de que o ser humano, na hora de jogar a toalha pelo diagnóstico de 'caso perdido', reaparece e surpreende. Melhor dizendo, ressurgem com atitudes inusitadas e gestos, digamos, estranhos.

Como afirmei, fiquei emocionado. Não deu para derramar lágrimas, mas pude constatar que, eu, pecador assumido, estou longe de

gestos que só cabem a santos e pessoas que estão acima de uma linha que poucos conseguem alcançar, ou porque permanecem com sentimentos pequenos (inveja, rancor, vingança, etc.); ou porque estão na linha dos que jamais poderão estender a mão para outras que, contra si, empunharam a chibata, a voz, o cinto ou a gravata; ou porque a sensibilidade é incapaz de alcançar certas ações e reações humanas.

Lembrei de um episódio ocorrido há muitos anos, num domingo, na Praça Joaquim Nabuco (Recife), envolvendo um comerciante de classe média. Estava ele na calçada do antigo Cine Moderno, com uma pequena sacola, pedindo ajuda para terceiros. Alguém, em estado ético elevado, vendo-o com a mão aberta, cuspiu sobre ela. O comerciante

fechou a mão (a do cuspe) e estendeu a outra, dizendo para o bêbado: - este é pra mim, fica nesta mão; agora, na outra, coloque algum dinheiro para quem precisa da nossa ajuda. Não sei o final, mas não tenho dúvida: um gesto de grandeza, acima de qualquer suspeita.

Também me lembrei da história que muita gente conhece, sobre a prisão de Olga Prestes e a sua deportação para a Alemanha, para morrer num campo de concentração nazista. Anos após, o marido de Olga (Luiz Carlos Prestes) subiu num palanque para apoiar a candidatura de quem detinha, à época, o poder de evitar a extradição. Desde o conhecimento do fato, procurando encaixar as mais diversas possibilidades (perdão, esquecimento, cavalheirismo, superação; ou-

tros interesses), não conseguiu, até hoje, entender o gesto do líder comunista.

Em todos, é impossível extrair - a partir da cena ou do fato -, o que realmente se passou nos bastidores até a entrada no palco. Também não consegui absorver o ensinamento que manda virar a outra face, recomendado por JC. Precavido, mando um recado aos que me aguardavam no céu: não há possibilidade de admissão no clube, a não ser que saia, até lá (o dia 'd'), uma anistia ampla e irrestrita. Ficarei satisfeito com a possibilidade de ficar no purgatório e sei que vou encontrar velhos conhecidos. De lá, poderei observar, no nível inferior, muita gente boa, inclusive os que, quando vivos, venderam suas almas, se abraçaram e posaram para fotos.

DIÁRIO DE NATAL na história

HÁ 53 ANOS

Terça-feira, 29 de Janeiro de 1957

O Presidente Juscelino Kubitschek inaugurou, hoje, pela manhã, a primeira bomba de cobalto em toda a América Latina para tratamento de cânceres, localizada no Instituto do Câncer. A bomba inaugurada servirá para tratamento de cânceres sensíveis aos aparelhos de Raios-X.

HÁ 51 ANOS

Quinta-feira, 29 de Janeiro de 1959 - Por decreto de ontem, do Governador do Estado, Dinarte de Medeiros Mariz, foi nomeado Reitor da Universidade do Rio Grande do Norte, o Dr. Onofre Lopes, diretor da Faculdade de Medicina e da Sociedade de Assistência Hospitalar.

HÁ 43 ANOS

Domingo, 29 de Janeiro de 1967 -

Cerca das 19,40 de ontem, o Mercado da Cidade Alta, com mais de 75 anos de existência, foi destruído por gigantesco incêndio. Em pouco mais de duas horas, foi varrido pelo fogo fazendo Natal parar. 1.804 locais distribuídos ao longo de 56 x 82 metros quadrados, foram devorados pelas chamas incontroláveis. O sinistro começou ninguém sabe como. O saldo da tragédia vai além de 2 bilhões de cruzeiros.



HÁ 38 ANOS

Segunda-feira, 29 de Janeiro de

1968 - Foi inaugurado ontem as 20,30 o Instituto Winston Churchill, o mais moderno estabelecimento de ensino de Natal. O Instituto tem uma área coberta de quase três mil metros com capacidade para três mil alunos, 25 salas de aula, e custou ao governo a importância de 650.000 cruzeiros novos. Um dos mais modernos do Nordeste funcionará com os cursos ginásial e científico, em dois turnos, matutino e noturno.

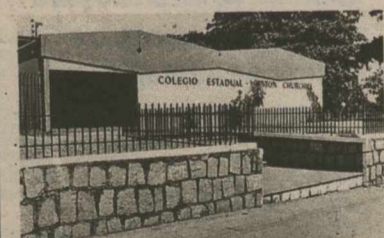

HÁ 24 ANOS

Quarta-feira, 29 de Janeiro de

1986 - O ônibus espacial Challenger, caiu ontem no Oceano Atlântico após explodir em pleno voo, dois minutos depois de seu lançamento, em Cabo Canaveral, na Flórida ontem à tarde matando os seis tripulantes e a professora Christa McAuliffe. Esse foi o pior acidente nos 25 anos da história dos vôos espaciais norte-americanos.

PARA ANUNCIAR LIGUE: 4009-0200

TURISMO

EDITOR >> Tiago Barbosa (tiagobarbosa.m@dabr.com.br) turismo.rn@dabr.com.br



Do papel para a realidade: fãs da turma se encantam com peças encenadas sobre histórias que se passaram nas revistas

Férias no Parque da Mônica

Espaço em São Paulo é garantia de diversão para a criançada, que tem a chance de interagir com os personagens do gibi

Taciana Góes
tacianagoes.pe@dabr.com.br

A Turma da Mônica é um ícone dos gibis. Para muitos adultos e crianças, as revistinhas foram a porta de entrada para a literatura. Mas em São Paulo, os personagens saíram das páginas coloridas para a vida real. Mônica, Cebolinha, Magali, Cascão, Franjinha, Chico Bento, Rosinha, Horácio estão aguardando milhares de crianças na comemoração dos 17

anos do Parque da Mônica, que fica no Shopping Eldorado, na Avenida Rebouças, em São Paulo. São mais de 30 atrações, numa área de 10 mil metros de muita animação.

Por dentro, a semelhança com as histórias em quadrinho deixa o visitante à vontade. Espaços interessantes podem ser apreciados por pais e filhos, como o laboratório do Franjinha, Bate-Pneu ou Ce-Bolinhas Engenheiros do Parque. Muito legal também é a Casa da Mônica, que tem o quarto dos sonhos das meninas, e o Carrossel do Horácio (aquele simpático dinossauro com braços curtos).

Cuidado para não sair meio desorientado com a Casa do Louco, que tem o design bem engraçado. Imperdível também é o fa-

moso Bate-Pneu e a sessão de encontros da Turma da Mônica. Quem também estará pelo parque é o Jotalhão, lembra dele? Aquele famoso elefante verde desajeitado, por quem a formiguinha Rita Najura é completamente apaixonada. Os novos integrantes da Turma da Mônica, Lucam, o cadeirante, e Dorinha, a simpática deficiente visual, completam a festa do espaço, junto ao Zé Vampir, Caveirinha, Muminho e Frank, amigos do Penadinho.

Além de uma galera bem animada, o Festival do Sorvete promete refrescar as famílias, com diversos sabores. Mônica, Magali, Cebolinha e Cascão estarão todos os dias às 16h30. Por R\$ 10, o visitante pode consumir sorvete à vontade durante uma



Area também proporciona aos visitantes chance de se divertir em brinquedos

horas. Pense numa tentação.

Para a comodidade dos pais, o Turminha Toma Conta esta a disposição todos os dias de funcionamento do Parque da Mônica nesta temporada. Os pais podem deixar os pequenos aos cuidados de monitores treinados quanto tempo quiserem. Crianças entre 4 e 10 anos aproveitam para se divertirem enquanto os paistrabalham tranquilos. O valor deste serviço é de R\$40 a primeira hora e R\$15 a cada hora adicional.

SERVIÇO

Parque da Mônica
Shopping Eldorado: Av. Rebouças, São Paulo
Telefone: (11) 3093-7766
Ingressos: Crianças de 2 a 10 anos - R\$ 45 ou R\$ 42 (internet)
A partir de 11 anos e adultos - R\$ 30 ou R\$ 28 (internet)
Pessoas de 60 até 64 anos têm desconto de 50% no passaporte adulto
Menores de 2 anos e acima de 65 anos não pagam
Horário: 11h às 19h (segunda à sexta) e até 20h (final de semana e feriado)
Informações: www.parquemonica.com.br
www.monica.com.br/parque

1 IMÓVEIS

Apartamento Compra e Venda Alecrim

SÓLIDA IMÓVEIS- C.0316/J.S. Plantão no 3133-4000. Natal e Grande Natal...

Área Preta 2 Quartos

JM CORRETOR DE IMÓVEIS - C.1959. www.imoveisempire.com.br. F.9966-0834. Vende-se Apartam...

3 Quartos TERTULIANO RÉGO- C.1098J. F.3203-2800. Plantão Sáb/Dom...

Barro Vermelho 2 Quartos

SÓLIDA IMÓVEIS- C.0316/J.S. Plantão no 3133-4000. Exclusivo...

3 Quartos

SÓLIDA IMÓVEIS- C.0316/J.S. Plantão no 3133-4000. Exclusivo...

TERTULIANO RÉGO- C.1098J. F.3203-2800. Plantão Sáb/Dom...

Candelária 1 Quarto

JM CORRETOR DE IMÓVEIS - C.1959. www.imoveisempire.com.br...

JM CORRETOR DE IMÓVEIS - C.1959. www.imoveisempire.com.br...

JM CORRETOR DE IMÓVEIS - C.1959. www.imoveisempire.com.br...

JM CORRETOR DE IMÓVEIS - C.1959. www.imoveisempire.com.br...

2 Quartos

JM CORRETOR DE IMÓVEIS - C.1959. www.imoveisempire.com.br...

TERTULIANO RÉGO- C.1098J. F.3203-2800. Plantão Sáb/Dom...

TERTULIANO RÉGO- C.1098J. F.3203-2800. Plantão Sáb/Dom...

1.1 Candelária 3 Quartos

TERTULIANO RÉGO - C.1098. F.3203-2800. Plantão sáb/dom...

+ de 3 Quartos

JM CORRETOR DE IMÓVEIS - C.1959. www.imoveisempire.com.br...

JM CORRETOR DE IMÓVEIS - C.1959. www.imoveisempire.com.br...

JM CORRETOR DE IMÓVEIS - C.1959. www.imoveisempire.com.br...

JM CORRETOR DE IMÓVEIS - C.1959. www.imoveisempire.com.br...

SÓLIDA IMÓVEIS- C.0316/J.S. Plantão no 3133-4000. 2/4(1 ste)...

JM CORRETOR DE IMÓVEIS - C.1959. www.imoveisempire.com.br...

SÓLIDA IMÓVEIS- C.0316/J.S. Plantão no 3133-4000. Natal e Grande Natal...

SÓLIDA IMÓVEIS- C.0316/J.S. Plantão no 3133-4000. Natal e Grande Natal...

SÓLIDA IMÓVEIS- C.0316/J.S. Plantão no 3133-4000. Natal e Grande Natal...

2 Quartos

SÓLIDA IMÓVEIS - C.0316/J.S. Plantão no 3133-4000. Exclusivo...

JM CORRETOR DE IMÓVEIS - C.1959. www.imoveisempire.com.br...

JM CORRETOR DE IMÓVEIS - C.1959. www.imoveisempire.com.br...

JM CORRETOR DE IMÓVEIS - C.1959. www.imoveisempire.com.br...

JM CORRETOR DE IMÓVEIS - C.1959. www.imoveisempire.com.br...

JM CORRETOR DE IMÓVEIS - C.1959. www.imoveisempire.com.br...

JM CORRETOR DE IMÓVEIS - C.1959. www.imoveisempire.com.br...

2 Quartos

JM CORRETOR DE IMÓVEIS - C.1959. www.imoveisempire.com.br...

TERTULIANO RÉGO- C.1098J. F.3203-2800. Plantão Sáb/Dom...

TERTULIANO RÉGO - C.1098. F.3203-2800. Plantão sáb/dom...

1.1 Capim Macio

JM CORRETOR DE IMÓVEIS - C.1959. www.imoveisempire.com.br...

Cidade da Esperança 2 Quartos

TERTULIANO RÉGO- C.1098J. F.3203-2800. Plantão Sáb/Dom...

Cidade Satélite 2 Quartos

SÓLIDA IMÓVEIS- C.0316/J.S. Plantão no 3133-4000. 2/4(1 ste)...

JM CORRETOR DE IMÓVEIS - C.1959. www.imoveisempire.com.br...

JM CORRETOR DE IMÓVEIS - C.1959. www.imoveisempire.com.br...

JM CORRETOR DE IMÓVEIS - C.1959. www.imoveisempire.com.br...

SÓLIDA IMÓVEIS- C.0316/J.S. Plantão no 3133-4000. 2/4(1 ste)...

JM CORRETOR DE IMÓVEIS - C.1959. www.imoveisempire.com.br...

TERTULIANO RÉGO - C.1098. F.3203-2800. Plantão Sáb/Dom...

TERTULIANO RÉGO - C.1098. F.3203-2800. Plantão Sáb/Dom...

TERTULIANO RÉGO - C.1098J. F.3203-2800. Plantão Sáb/Dom...

3 Quartos

TERTULIANO RÉGO - C.1098. F.3203-2800. Plantão Sáb/Dom...

JM CORRETOR DE IMÓVEIS - C.1959. www.imoveisempire.com.br...

SÓLIDA IMÓVEIS- C.0316/J.S. Plantão no 3133-4000. Natal e Grande Natal...

JM CORRETOR DE IMÓVEIS - C.1959. www.imoveisempire.com.br...

JM CORRETOR DE IMÓVEIS - C.1959. www.imoveisempire.com.br...

JM CORRETOR DE IMÓVEIS - C.1959. www.imoveisempire.com.br...

JM CORRETOR DE IMÓVEIS - C.1959. www.imoveisempire.com.br...

2 Quartos

JM CORRETOR DE IMÓVEIS - C.1959. www.imoveisempire.com.br...

TERTULIANO RÉGO- C.1098J. F.3203-2800. Plantão Sáb/Dom...

TERTULIANO RÉGO - C.1098. F.3203-2800. Plantão Sáb/Dom...

1.1 Lagoa Nova

JM CORRETOR DE IMÓVEIS - C.1959. www.imoveisempire.com.br...

3 Quartos

JM CORRETOR DE IMÓVEIS - C.1959. www.imoveisempire.com.br...

JM CORRETOR DE IMÓVEIS - C.1959. www.imoveisempire.com.br...

JM CORRETOR DE IMÓVEIS - C.1959. www.imoveisempire.com.br...

JM CORRETOR DE IMÓVEIS - C.1959. www.imoveisempire.com.br...

SÓLIDA IMÓVEIS- C.0316/J.S. Plantão no 3133-4000. 2/4(1 ste)...

JM CORRETOR DE IMÓVEIS - C.1959. www.imoveisempire.com.br...

TERTULIANO RÉGO - C.1098J. F.3203-2800. Plantão Sáb/Dom...

TERTULIANO RÉGO - C.1098J. F.3203-2800. Plantão Sáb/Dom...

TERTULIANO RÉGO - C.1098J. F.3203-2800. Plantão Sáb/Dom...

TERTULIANO RÉGO - C.1098J. F.3203-2800. Plantão Sáb/Dom...

3 Quartos

TERTULIANO RÉGO - C.1098J. F.3203-2800. Plantão Sáb/Dom...

JM CORRETOR DE IMÓVEIS - C.1959. www.imoveisempire.com.br...

SÓLIDA IMÓVEIS- C.0316/J.S. Plantão no 3133-4000. Natal e Grande Natal...

JM CORRETOR DE IMÓVEIS - C.1959. www.imoveisempire.com.br...

JM CORRETOR DE IMÓVEIS - C.1959. www.imoveisempire.com.br...

JM CORRETOR DE IMÓVEIS - C.1959. www.imoveisempire.com.br...

JM CORRETOR DE IMÓVEIS - C.1959. www.imoveisempire.com.br...

3 Quartos

JM CORRETOR DE IMÓVEIS - C.1959. www.imoveisempire.com.br...

TERTULIANO RÉGO- C.1098J. F.3203-2800. Plantão Sáb/Dom...

JM CORRETOR DE IMÓVEIS - C.1959. www.imoveisempire.com.br...

Mude-se já!

Tirol Salas comerciais com wc privativo, vagas opcionais de garagem...

A partir de R\$ 74.000,00 Diversas opções de pagamento

Informações: 4005.5048

1.1 Nova Parnamirim

JM CORRETOR DE IMÓVEIS - C.1959. www.imoveisempire.com.br...

TERTULIANO RÉGO- C.1098J. F.3203-2800. Plantão Sáb/Dom...

TERTULIANO RÉGO- C.1098J. F.3203-2800. Plantão Sáb/Dom...

TERTULIANO RÉGO- C.1098J. F.3203-2800. Plantão Sáb/Dom...

TERTULIANO RÉGO- C.1098J. F.3203-2800. Plantão Sáb/Dom...

SÓLIDA IMÓVEIS- C.0316/J.S. Plantão no 3133-4000. Natal e Grande Natal...

1 Quarto

TERTULIANO RÉGO- C.1098J. F.3203-2800. Plantão Sáb/Dom...

JM CORRETOR DE IMÓVEIS - C.1959. www.imoveisempire.com.br...

TERTULIANO RÉGO- C.1098J. F.3203-2800. Plantão Sáb/Dom...

TERTULIANO RÉGO- C.1098J. F.3203-2800. Plantão Sáb/Dom...

JM CORRETOR DE IMÓVEIS - C.1959. www.imoveisempire.com.br...

JM CORRETOR DE IMÓVEIS - C.1959. www.imoveisempire.com.br...

JM CORRETOR DE IMÓVEIS - C.1959. www.imoveisempire.com.br...

2 Quartos

JM CORRETOR DE IMÓVEIS - C.1959. www.imoveisempire.com.br...

TERTULIANO RÉGO - C.1098J. F.3203-2800. Plantão Sáb/Dom...

JM CORRETOR DE IMÓVEIS - C.1959. www.imoveisempire.com.br...

1.1 Tirol

2 Quartos SÓLIDA IMÓVEIS- C.0316/J.S. Plantão no 3133-4000. Apto em fase de const. loc exc, 2/4, vários andares...

SÓLIDA IMÓVEIS- C.0316/J.S. Plantão no 3133-4000. Em fase de const. próx ao Midway Mall c/ 57,92m2...

TERTULIANO RÉGO- C.1098J. F.3203-2800. Plantão Sáb/Dom...

TERTULIANO RÉGO- C.1098J. F.3203-2800. Plantão Sáb/Dom...

TERTULIANO RÉGO- C.1098J. F.3203-2800. Plantão Sáb/Dom...

TERTULIANO RÉGO- C.1098J. F.3203-2800. Plantão Sáb/Dom...

SÓLIDA IMÓVEIS- C.0316/J.S. Plantão no 3133-4000. Apto em fase de const. loc exc, 3/4, vários andares...

TERTULIANO RÉGO- C.1098J. F.3203-2800. Plantão Sáb/Dom...

JM CORRETOR DE IMÓVEIS - C.1959. www.imoveisempire.com.br...

TERTULIANO RÉGO- C.1098J. F.3203-2800. Plantão Sáb/Dom...

2 Quartos

TERTULIANO RÉGO- C.1098J. F.3203-2800. Plantão Sáb/Dom...

JM CORRETOR DE IMÓVEIS - C.1959. www.imoveisempire.com.br...

TERTULIANO RÉGO- C.1098J. F.3203-2800. Plantão Sáb/Dom...

TERTULIANO RÉGO- C.1098J. F.3203-2800. Plantão Sáb/Dom...

JM CORRETOR DE IMÓVEIS - C.1959. www.imoveisempire.com.br...

1.2 Apartamento Aluga

Barro Vermelho 3 Quartos

REIS MAGOS - C.1328. F: 3222-4480/3211-2355. Cond. José Bezerra: 2 slas, 3/4 sdo 1 ste, wc soc, coz, ar, serv. depend. comp. R\$ 800,00 + taxas.

REIS MAGOS - C.1328. F: 3222-4480/3211-2355. Cond. José Bezerra: 2 slas, 3/4 sdo 1 ste, wc soc, coz, ar, serv. depend. comp. R\$ 800,00 + taxas.

REIS MAGOS - C.1328. F: 3222-4480/3211-2355. Cond. José Bezerra: 2 slas, 3/4 sdo 1 ste, wc soc, coz, ar, serv. depend. comp. R\$ 800,00 + taxas.

REIS MAGOS - C.1328. F: 3222-4480/3211-2355. Cond. José Bezerra: 2 slas, 3/4 sdo 1 ste, wc soc, coz, ar, serv. depend. comp. R\$ 800,00 + taxas.

REIS MAGOS - C.1328. F: 3222-4480/3211-2355. Cond. José Bezerra: 2 slas, 3/4 sdo 1 ste, wc soc, coz, ar, serv. depend. comp. R\$ 800,00 + taxas.

REIS MAGOS - C.1328. F: 3222-4480/3211-2355. Cond. José Bezerra: 2 slas, 3/4 sdo 1 ste, wc soc, coz, ar, serv. depend. comp. R\$ 800,00 + taxas.

REIS MAGOS - C.1328. F: 3222-4480/3211-2355. Cond. José Bezerra: 2 slas, 3/4 sdo 1 ste, wc soc, coz, ar, serv. depend. comp. R\$ 800,00 + taxas.

REIS MAGOS - C.1328. F: 3222-4480/3211-2355. Cond. José Bezerra: 2 slas, 3/4 sdo 1 ste, wc soc, coz, ar, serv. depend. comp. R\$ 800,00 + taxas.

REIS MAGOS - C.1328. F: 3222-4480/3211-2355. Cond. José Bezerra: 2 slas, 3/4 sdo 1 ste, wc soc, coz, ar, serv. depend. comp. R\$ 800,00 + taxas.

1.2 Capim Macio

SÓLIDA IMÓVEIS- C.0316/J.S. Plantão no 3133-4000. Parceria global 2000 p/ os Proprietários de imóveis p/locação...

TERTULIANO RÉGO - C.1098. F.3203-2800. Plantão sáb/dom. Novo, sl, 2/4 (1 ste) wc soc, demais dep, gar, ld, lazer. R\$ 800,00. TR17127.

2 Quartos

TERTULIANO RÉGO - C.1098J. F.3203-2800. Plantão Sáb/Dom. Em const. oport invest, gar, sl 2 amb, 2/4 (1 ste), wc soc, demais depts, gar, lazer. R\$ 176.966,90. TR16632.

3 Quartos REIS MAGOS - C.1328. F: 3222-4480/3211-2355. Cond. Brisa Atlântico-Var, sl, 3/4 sdo 1 ste, wc soc, coz, ar, serv. R\$ 550,00 + taxas.

REIS MAGOS - C.1328. F: 3222-4480/3211-2355. Cond. Brisa Atlântico-Var, sl, 3/4 sdo 1 ste, wc soc, coz, ar, serv. R\$ 550,00 + taxas.

REIS MAGOS - C.1328. F: 3222-4480/3211-2355. Cond. Brisa Atlântico-Var, sl, 3/4 sdo 1 ste, wc soc, coz, ar, serv. R\$ 550,00 + taxas.

REIS MAGOS - C.1328. F: 3222-4480/3211-2355. Cond. Brisa Atlântico-Var, sl, 3/4 sdo 1 ste, wc soc, coz, ar, serv. R\$ 550,00 + taxas.

REIS MAGOS - C.1328. F: 3222-4480/3211-2355. Cond. Brisa Atlântico-Var, sl, 3/4 sdo 1 ste, wc soc, coz, ar, serv. R\$ 550,00 + taxas.

REIS MAGOS - C.1328. F: 3222-4480/3211-2355. Cond. Brisa Atlântico-Var, sl, 3/4 sdo 1 ste, wc soc, coz, ar, serv. R\$ 550,00 + taxas.

2 Quartos

REIS MAGOS - C.1328. F: 3222-4480/3211-2355. Cond. Brisa Atlântico-Var, sl, 3/4 sdo 1 ste, wc soc, coz, ar, serv. R\$ 550,00 + taxas.

REIS MAGOS - C.1328. F: 3222-4480/3211-2355. Cond. Brisa Atlântico-Var, sl, 3/4 sdo 1 ste, wc soc, coz, ar, serv. R\$ 550,00 + taxas.

REIS MAGOS - C.1328. F: 3222-4480/3211-2355. Cond. Brisa Atlântico-Var, sl, 3/4 sdo 1 ste, wc soc, coz, ar, serv. R\$ 550,00 + taxas.

REIS MAGOS - C.1328. F: 3222-4480/3211-2355. Cond. Brisa Atlântico-Var, sl, 3/4 sdo 1 ste, wc soc, coz, ar, serv. R\$ 550,00 + taxas.

REIS MAGOS - C.1328. F: 3222-4480/3211-2355. Cond. Brisa Atlântico-Var, sl, 3/4 sdo 1 ste, wc soc, coz, ar, serv. R\$ 550,00 + taxas.

REIS MAGOS - C.1328. F: 3222-4480/3211-2355. Cond. Brisa Atlântico-Var, sl, 3/4 sdo 1 ste, wc soc, coz, ar, serv. R\$ 550,00 + taxas.

REIS MAGOS - C.1328. F: 3222-4480/3211-2355. Cond. Brisa Atlântico-Var, sl, 3/4 sdo 1 ste, wc soc, coz, ar, serv. R\$ 550,00 + taxas.

REIS MAGOS - C.1328. F: 3222-4480/3211-2355. Cond. Brisa Atlântico-Var, sl, 3/4 sdo 1 ste, wc soc, coz, ar, serv. R\$ 550,00 + taxas.

REIS MAGOS - C.1328. F: 3222-4480/3211-2355. Cond. Brisa Atlântico-Var, sl, 3/4 sdo 1 ste, wc soc, coz, ar, serv. R\$ 550,00 + taxas.

REIS MAGOS - C.1328. F: 3222-4480/3211-2355. Cond. Brisa Atlântico-Var, sl, 3/4 sdo 1 ste, wc soc, coz, ar, serv. R\$ 550,00 + taxas.

REIS MAGOS - C.1328. F: 3222-4480/3211-2355. Cond. Brisa Atlântico-Var, sl, 3/4 sdo 1 ste, wc soc, coz, ar, serv. R\$ 550,00 + taxas.

1.2 Pamamirim

Panamirim
SÓLIDA IMÓVEIS- C.0316/J.S. Plantaão no 3133-4000. Parceria global 2000 p/ os Proprietários de Imóveis p/locação, alugamos, administramos e fazemos manutenção em seu aptº, casa, terreno, prédio, c/ agilidade e segurança. Administração diferenciada. Sólida Imóveis, o seu imóvel aqui é tratado como precisa ser, como bem de família e patrimônio. Falar com SR. Diniz ou 9404-7335 ou dinizsolida@gmail.com

Praias

SÓLIDA IMÓVEIS- C.0316/J.S. Plantaão no 3133-4000. Parceria global 2000 p/ os Proprietários de Imóveis p/locação, alugamos, administramos e fazemos manutenção em seu aptº, casa, terreno, prédio, c/ agilidade e segurança. Administração diferenciada. Sólida Imóveis, o seu imóvel aqui é tratado como precisa ser, como bem de família e patrimônio. Falar com SR. Diniz ou 9404-7335 ou dinizsolida@gmail.com

Ponta Negra

1 Quarto
APARTAMENTO MOBILIADO - Tr. 9983-7577.

APARTAMENTOS MOBILIADOS

- Fone: 9982-6226. www.aparttemporada.com.br

2 Quartos

TERTULIANO RÉGO - C.1098J. F.3203-2800. Plantaão sáb/dom. Novo, vista deslumbrante, si p/2 amb, 2/4 (1 ste) wc soc c/ box, demais dep, gar, id somb, lazer R\$ 700,00. TR16431.

3 Quartos

ALUGÁ FÁCIL - Casas e Aptos para Temporada. F.3219-4095/8849-4359

Tirol

2 Quartos

PRÓX. AO MIDWAY - 9º andar c/ 2/4 sdo 1 ste, gar. F. 9111-8833

Zona-Norte

SÓLIDA IMÓVEIS- C.0316/J.S. Plantaão no 3133-4000. Parceria global 2000 p/ os Proprietários de Imóveis p/locação, alugamos, administramos e fazemos manutenção em seu aptº, casa, terreno, prédio, c/ agilidade e segurança. Administração diferenciada. Sólida Imóveis, o seu imóvel aqui é tratado como precisa ser, como bem de família e patrimônio. Falar com SR. Diniz ou 9404-7335 ou dinizsolida@gmail.com

1.3 Casa Compra e Venda

Alecrim
3 Quartos

TERTULIANO RÉGO- C.1098J. F.3203-2800. Plantaão Sáb/Dom. Ótimo Local, 2pav, 225m2 const, terraç, sia 3 amb, 3/4(1 ste), wc, soc, gar, lajeada, ldo/sombra. R\$ 200 mil. TR12301.

Amarante

3 Quartos

CASA BASTANTE GRANDE - c/ 3/4, desp, coz, nos fundos tem 01 casa pequena c/ qtal. F:8733-8687 c/Nelo Paiva.

Barro Vermelho

2 Quartos

TERTULIANO RÉGO- C.1098J. F.3203-2800. Plantaão Sáb/Dom. Ótimo local, terraç, si 2 amb, esc, 2/4(1 st), wc soc, demais depts, 2 gar. R\$ 280 mil. TR16728.

1.3 Candelária

Candelária

3 Quartos
TERTULIANO RÉGO - C.1098J. F.3203-2800. Plantaão Sáb/Dom. Casa confortável, exc acab, terraç, 2 s/s, lav, 3/4 (1 ste), demais depend, 3 gar, tudo c/arm, lado sombra. R\$ 300 mil. TR14476.

TERTULIANO RÉGO - C.1098J. F.3203-2800. Plantaão Sáb/Dom. Exc loc, próx a Prudente, terraç, 2 s/s, 3/4 (1 ste) wc soc, demais dep, gar R\$ 160 mil. TR17508.

Capim Macio

3 Quartos

TERTULIANO RÉGO- C.1098J. F.3203-2800. Plantaão Sáb/Dom. Ótm casa, recuada, terraç, si 2 amb, lav, esc, 3/4 (2 sts), wc soc, demais depts, 4 gar. R\$ 390 mil. TR16092.

TERTULIANO RÉGO- C.1098J. F.3203-2800. Plantaão Sáb/Dom. Exc local, 2 pav, terraç, si 2 amb, lav, 3/4 (1 ste) demais dep, 2 gar, R\$ 250 mil. TR16749.

+ de 3 Quartos

TERTULIANO RÉGO- C.1098J. F.3203-2800. Plantaão sáb/dom. Ó local, recuada, 800m2 terreno, terraç, si 2 amb, lav, 4/4/arm, (2 sts), wc soc, coz/arm/desp, ar serv, dep emp, 8 gar. TR13467.

Centro

TERTULIANO RÉGO- C.1098J. F.3203-2800. Plantaão Sáb/Dom. Próx ao viaduto do baldo, 510m2 ar total, plano, ldo/sombra. R\$ 120 mil. TR10510.

Cidade da Esperança

3 Quartos

VDO CASA- C/1º andar, pto comercial. T.3205-3121/9902-1401.

Cidade Jardim

3 Quartos

TERTULIANO RÉGO- C.1098J. F.3203-2800. Plantaão Sáb/Dom. Exc. local, recuada, terr, si 2 amb, lav, escrit, 3/4 (1 st), + depts, 3 gar. R\$ 520 mil. TR 16750.

+ de 3 Quartos

TERTULIANO RÉGO- C.1098J. F.3203-2800. Plantaão Sáb/Dom. Exc local, recuada, terr, si 2 amb, 5 gar, pisc/churrasq/wc apoio, energ solar R\$ 1.200.000,00. TR14843

BELÍSSIMA OFERTA! - Residência mobiliada no melhor de Cidades Jardim. Confirral C.2015. F:84.8811-5830.

Cidade Satélite

2 Quartos

TERTULIANO RÉGO- C.1098J. F.3203-2800. Plantaão Sáb/Dom. Ótm loc, terraç, si 2 amb, 2/4, wc soc, coz/desp, a.serv, qtd/dep, 2 gar R\$ 140 mil. TR13593.

3 Quartos

TERTULIANO RÉGO- C.1098J. F.3203-2800. Plantaão Sáb/Dom. Cond Fech, exc casa, terraç, si 2 amb, 2 suít, wc soc, demais depts, 2 gar, id somb, R\$ 155 mil. TR16659.

3 Quartos

TERTULIANO RÉGO- C.1098J. F.3203-2800. Plantaão Sáb/Dom. Cond Fech, casa c/ 153,72 m2 const, terraç, si 2 amb, 3/4 (1 ste, 2 semi-suít) + depts, 2 gar, id somb, piscina R\$ 265 mil. TR17542.

SÓLIDA IMÓVEIS- C.0316/J.S. Plantaão no 3133-4000. 3/4 1st c/ closet 180m2, si p/ 2 amb, coz, desp, a.serv, wc, 2 vag, jard, cerca elet, ac. carro. R\$ 195 mil. SIVC.3059.

TERTULIANO RÉGO- C.1098J. F.3203-2800. Plantaão Sáb/Dom. Cond Fech, casa c/ 153,72 m2 const, terraç, si 2 amb, 3/4 (1 ste, 2 semi-suít) + depts, 2 gar, id somb, piscina R\$ 265 mil. TR17542.

Mude-se já!

Ponta Negra

Apto. 02 suítes, sala com varanda, cozinha e garagem. Localização privilegiada, todos os apartamentos voltados para o nascente.

A partir de R\$ 165.000,00
Diversas opções de pagamento

Informações: 4005.5048

1.3 Cidade Verde

SÓLIDA IMÓVEIS- C.0316/J.S. Plantaão no 3133-4000. Csa c/3 ste, si, coz, 4 wc (box em vidro) 188m2 ar, constr, var, grad, cerca elet, terr 250m2, 2 vags, ac. carro. R\$ 350 mil. SIVC.3077.

+ de 3 Quartos

SOBRADÃO CIDADE DOS BOSQUES- 4 dormitórios sdo 3 suítes. Excelente qualidade. C.2015. F:84.8811-5830.

Igaporã

2 Quartos

CONJ. CIDADE DO SOL- c/2/4. F:8721-6007/9407-1688 9630-7995.

Lagoa Nova

3 Quartos

JM CORRETOR DE IMÓVEIS- C.1959. www.imoveisempre.com.br. F.9966-0834/8828-4614. Vende-se ótima casa, ar, nobre, exc p/ residência e escritório, 3 vg gar, 3/4 snd 1 suít-1º quarto c/ opção p/ escrit, suít master (closet + armários + wc blindex + espelho + cba granit) si estar, si jantar, wc soc, cpa coz (armários + cba granit) desp, ar serv, depend comp, r. pavimant. CV700 (cl).

Tertuliano Régo - C.1098J. F.3203-2800. Plantaão Sáb/Dom. Cond fech, 2 pav, ótm cs, terraç, si 3 amb, escrit, 3 ste s/1 master, wc soc, demais dep, 2 gar, R\$ 1.380.000,00. TR17253.

Tertuliano Régo - C.1098J. F.3203-2800. Plantaão Sáb/Dom. Exc loc, 2 pav, 200m2 const, terraç, si 2 amb, escrit, 4/4 (1 ste) demais dep, 2 gar, id somb, R\$ 260 mil. TR17401.

Morro Branco

3 Quartos

TERTULIANO RÉGO- C.1098J. F.3203-2800. Plantaão Sáb/Dom. bela cs em ótm loc, 244m2 ar, const, terraç, si p/3 amb, escrit, 3/4 (1 ste c/ closet) wc soc, dep emp, 4 gar, id somb R\$ 290 mil. TR16878.

Nova Parnamirim

2 Quartos

TERTULIANO RÉGO - C.1098J. F.3203-2800. Plantaão Sáb/Dom. bela cs em ótm loc, 244m2 ar, const, terraç, si p/3 amb, escrit, 3/4 (1 ste c/ closet) wc soc, dep emp, 4 gar, id somb R\$ 290 mil. TR16878.

Ponte das Colinas

+ de 3 Quartos

SÓLIDA IMÓVEIS - C.0316/J.S. Plantaão no 3133-4000, Exclusivo, 4 ste (1 master c/ closet e hidro) duplex marav, 400m2 área const, si 3 amb, coz, d.c.e, var, 3 vag, amplo jard, portão e cerca elet. Estudo prop. Ac. inv. menor valor. R\$ 700 mil. SIVC.4028.

JM CORRETOR DE IMÓVEIS- C.1959. www.imoveisempre.com.br. F.9966-0834/8828-4614. Vende-se exc casa nova, 2 pavimts, ino acabam, pso porcelant, e ceram vitrificad, c/paisagismo, 4 suít, 3 closet (blindex) suít master (hidro + blindex) si 2 amb, (rod to+sanca) 2 varand (apo escovad) lavab, si int, coz ampla (armários) + desp, dep comp, 400m2 ar, constr. 6 vg gar, seg eletron, id somb, pisc, churrasq, deck, 2 entrad serv, portão autom. Obs: ac inv. menor valor negociac. CV1020pc.

JM CORRETOR DE IMÓVEIS- C.1959. www.imoveisempre.com.br. F.9966-0834/8828-4614. Vende-se excelente Csa, cond fech, ar nob, confort, estilizada, Csa 2 pavimts, 1 suít(blindex+closet+arm) + 2/4, varand, 4 vgs gar, 1 sla 2 ambientes(jard.invern+espilhos+rod to+sanca), lavab, ficam mveis fixs, cop, coz(jar+granit), desp, ar/serv, dep compl, jardim c/paisagismo, segur, ar/serv, lder condom. piscina + churrasq + s.festa - ldo sombra. valor venda R\$ 295 mil. CV 2030mr

CONJ. CIDADE DO SOL- c/2/4. F:8721-6007/9407-1688 9630-7995.

SÓLIDA IMÓVEIS- C.0316/J.S. Plantaão no 3133-4000. 2/4, si 2 a, wc, ar/serv, 1 gar, var, qtal. gradeada, terreno 220m2. R\$ 70 mil. SIVC.2024.

COND. FECHADO LAGOA GUARAIRAS -Exclusivo, privado, chique. Beira mar, esportes, pesca, acesso asfaltado, trapiche, heliponto. C.2015. F:84.8811-5830.

3 Quartos

1.3 Nova Parnamirim

JM CORRETOR DE IMÓVEIS- C.1959. www.imoveisempre.com.br. F.9966-0834/8828-4614. Vende-se - excelente Csa, cond fech, ar nob, confort, estilizada, Csa 2 pavimts, 1 suít(blindex+closet+arm) + 2/4, varand, 4 vgs gar, 1 sla 2 ambientes(jard.invern+espilhos+rod to+sanca), lavab, ficam mveis fixs, cop, coz(jar+granit), desp, ar/serv, dep compl, jardim c/paisagismo, segur, ar/serv, lder condom. piscina + churrasq + s.festa - ldo sombra. valor venda R\$ 295 mil. CV 2030mr

Pajuçara

2 Quartos

Panamirim

2 Quartos

Panatis

3 Quartos

TERTULIANO RÉGO- C.1098J. F.3203-2800. Plantaão Sáb/Dom. Praia de Tabatinga belíssima cs c/175 m2 const, terraç, si 2 amb, 3/4 (1 ste) wc soc, demais dep, 3 gar, piscina R\$ 190 mil. TR17262.

PRÓX AO FÓRUM - C/ 3/4, 2 s/s, forro em PVC, toda na cerâmica. F: 3214-7421, Falar c/ Sebastião

JADI CRECI 1177 -F: 3208-3736/9406-3496/8878-2230. Próx. CT do América, 2/4, sla, coz, laje, 62 mil.Finac.100% CEF.

JADI CRECI 1177 -F: 3208-3736/9406-3496/8878-2230. Próx. CT do América, duplex, 2/4, sla, coz, 62 mil.Finac.100% CEF.

TERTULIANO RÉGO- C.1098J. F.3203-2800. Plantaão Sáb/Dom. Próx ao Pq de Exposição, recuada, terraç, si 2 amb, 2 ste, wc soc, copa/coz/arm, a.serv, dep emp, 2 gar R\$ 130 mil. TR12724.

VENDE-SE UMA CASA - De 5,5 p/ 6,5 c/1º andar + um terreno de 5,5 p/6,5 na Vila de Ponta Negra à 5 minutos da praia, R\$ 60.000,00. F: 3272-9337.

SÓLIDA IMÓVEIS- C.0316/J.S. Plantaão no 3133-4000. Csa 3/4 (1 ste) si, coz, 2 wc, 220 m2, Ac, terr.300m2, estudo proposta e ou alugo. R\$ 1.000,00 ou vendo. R\$ 380 mil. SIC.3099.

TERTULIANO RÉGO - C.1098J. F.3203-2800. Plantaão Sáb/Dom. Exc csa, vista p/ mar, 2 pav, terr, si 2 amb, lav, 3 sts, wc soc, demais depts, 3 gar, R\$ 300 mil. TR15701.

TERTULIANO RÉGO- C.1098J. F.3203-2800. Plantaão Sáb/Dom. Conj, Pta.Negra, ótm local, terraç, si 2 amb, 3/4 (1 ste) wc soc, demais depts, 2 gar. R\$ 230 mil. TR16483.

SÓLIDA IMÓVEIS- C.0316/J.S. Plantaão no 3133-4000. Csa c/4 sts, D.C.E, 3 sts, 3 vg, coz/arm, si opor, si fest, pisc, qtal ampld. Excel local. SIVC-4017.

JM CORRETOR DE IMÓVEIS- C.1959. F.9966-0834/8828-4614. www.imoveisempre.com.br. Vende-se blia Csa, cond fech, ar nob, conf, alto padr, requint, cs 2 pav, 4 sts, vars, 3 vgs gar, escrit, porcel, 1 sl 3 amb, (sl hv+serv), escad graiz + apo escov, ficam tdos mveis, fixs, 3 sts (arm+blindex+cub.gran), ste mast(2 closet + arm + esc + sl, star int + var), cop, coz, desp, ar serv, dep compl, exc, ar lazer, pisc (cbar molhado), blo jardim c/ paisag, segur, 340m2. CV870w.

PARQUE DAS COLINAS

+ de 3 Quartos

TERTULIANO RÉGO- C.1098J. F.3203-2800. Plantaão Sáb/Dom. Ótm local, 2 pav, 225m2 const, terraç, sia 3 amb, 3/4(1 ste), wc, soc, gar, lajeada, ldo/sombra. R\$ 200 mil. TR12301.

AMARANTE

3 Quartos

CASA BASTANTE GRANDE - c/ 3/4, desp, coz, nos fundos tem 01 casa pequena c/ qtal. F:8733-8687 c/Nelo Paiva.

BARRO VERMELHO

2 Quartos

TERTULIANO RÉGO- C.1098J. F.3203-2800. Plantaão Sáb/Dom. Ótimo local, terraç, si 2 amb, esc, 2/4(1 st), wc soc, demais depts, 2 gar. R\$ 280 mil. TR16728.

BEL CORRETORA-C.3149. F.9411.9044/ 9431-0824. Casa P. Negra Boulevard terr.de esquina.

3 Quartos

1.3 Parque das Colinas

TERTULIANO RÉGO - C.1098J. F.3203-2800. Plantaão Sáb/Dom. Ótima casa, recuada, exc acab, terr, si 2 amb, escrit, 4/4 (3 sts), closet, wc soc, + depts, 4 gar, pisc, ldo somb, R\$ 380 mil. TR 16828.

Praias

2 Quartos

SÓLIDA IMÓVEIS- C.0316/J.S. Plantaão no 3133-4000. EXCLUSIVO, Búzios, 2/4 (1 ste), duplex, cond.fech, excel, pisc, 99,94m2, ac. const, si 2a, 2 wcs, ótimo preço, próx, do mar e do asfalto, seg, boa moradia, permuto, ac CEF. R\$ 150 mil. Tr. c/ Diniz. SIVC-2028.

PRAIA DO MEIO - R\$ 40 mil ou troco por outra. F: 3202-5419

TERTULIANO RÉGO- C.1098J. F.3203-2800. Plantaão Sáb/Dom. Praia de Pirangi do Norte rua princ, recuada, terraç, si 2 amb, lav, 2/4 (1 ste) demais dep, apto hóspede, pisc/churrasq/wc apoio R\$ 230 mil. TR15464.

COND. FECHADO LAGOA GUARAIRAS -Exclusivo, privado, chique. Beira mar, esportes, pesca, acesso asfaltado, trapiche, heliponto. C.2015. F:84.8811-5830.

3 Quartos

ESCRIT.IMOB.CARLOS CUNHA -C.1073. F:3211-3252/4646. MAXARANGUAPE, 3/4 sdo 1 ste, sala, garagem, terraç, laterais livres, área total terreno 477,96m2. R\$ 80 mil quitada.

TERTULIANO RÉGO- C.1098J. F.3203-2800. Plantaão Sáb/Dom. Praia de Tabatinga belíssima cs c/175 m2 const, terraç, si 2 amb, 3/4 (1 ste) wc soc, demais dep, 3 gar, piscina R\$ 190 mil. TR17262.

+ de 3 Quartos

TERTULIANO RÉGO- C.1098J. F.3203-2800. Plantaão Sáb/Dom. Melhor cond fech, oport (família vende por motivo de mudança) belíssima casa, acab único, 2 pav, repleta/armos, 2 terraçs, si p/2 amb, mais si/jantar, 4 sts s/1 master c/var/closet, estar int, coz ampla, ar serv, dep/emp, 3 gar, amplo jard ofrut diversas, espécies nativas e ornamentais, horta, sistema e irrigação automática c/ sistema de reaproveitamento de água cond ofazer e linda vista p/ parque da cidade. R\$ 790 mil. TR16858.

TERTULIANO RÉGO- C.1098J. F.3203-2800. Plantaão Sáb/Dom. Praia de Caraubinha exc casa 2 pav, terraç, si p/ 2 amb, 4/4 (2 ste) wc soc, demais dep, 6 gar R\$ 230 mil. TR16222.

Ponte Negra

2 Quartos

VENDE-SE UMA CASA - De 5,5 p/ 6,5 c/1º andar + um terreno de 5,5 p/6,5 na Vila de Ponta Negra à 5 minutos da praia, R\$ 60.000,00. F: 3272-9337.

SÓLIDA IMÓVEIS- C.0316/J.S. Plantaão no 3133-4000. Csa 3/4 (1 ste) si, coz, 2 wc, 220 m2, Ac, terr.300m2, estudo proposta e ou alugo. R\$ 1.000,00 ou vendo. R\$ 380 mil. SIC.3099.

TERTULIANO RÉGO - C.1098J. F.3203-2800. Plantaão Sáb/Dom. Exc csa, vista p/ mar, 2 pav, terr, si 2 amb, lav, 3 sts, wc soc, demais depts, 3 gar, R\$ 300 mil. TR15701.

TERTULIANO RÉGO- C.1098J. F.3203-2800. Plantaão Sáb/Dom. Conj, Pta.Negra, ótm local, terraç, si 2 amb, 3/4 (1 ste) wc soc, demais depts, 2 gar. R\$ 230 mil. TR16483.

SÓLIDA IMÓVEIS- C.0316/J.S. Plantaão no 3133-4000. Exclusivo, 4 ste (1 master c/ closet e hidro) duplex marav, 400m2 área const, si 3 amb, coz, d.c.e, var, 3 vag, amplo jard, portão e cerca elet. Estudo prop. Ac. inv. menor valor. R\$ 700 mil. SIVC.4028.

JM CORRETOR DE IMÓVEIS- C.1959. F.9966-0834/8828-4614. www.imoveisempre.com.br. Vende-se blia Csa, cond fech, ar nob, conf, alto padr, requint, cs 2 pav, 4 sts, vars, 3 vgs gar, escrit, porcel, 1 sl 3 amb, (sl hv+serv), escad graiz + apo escov, ficam tdos mveis, fixs, 3 sts (arm+blindex+cub.gran), ste mast(2 closet + arm + esc + sl, star int + var), cop, coz, desp, ar serv, dep compl, exc, ar lazer, pisc (cbar molhado), blo jardim c/ paisag, segur, 340m2. CV870w.

PARQUE DAS COLINAS

+ de 3 Quartos

TERTULIANO RÉGO- C.1098J. F.3203-2800. Plantaão Sáb/Dom. Ótm local, 2 pav, 225m2 const, terraç, sia 3 amb, 3/4(1 ste), wc, soc, gar, lajeada, ldo/sombra. R\$ 200 mil. TR12301.

AMARANTE

3 Quartos

CASA BASTANTE GRANDE - c/ 3/4, desp, coz, nos fundos tem 01 casa pequena c/ qtal. F:8733-8687 c/Nelo Paiva.

BARRO VERMELHO

2 Quartos

TERTULIANO RÉGO- C.1098J. F.3203-2800. Plantaão Sáb/Dom. Ótimo local, terraç, si 2 amb, esc, 2/4(1 st), wc soc, demais depts, 2 gar. R\$ 280 mil. TR16728.

BEL CORRETORA-C.3149. F.9411.9044/ 9431-0824. Casa P. Negra Boulevard terr.de esquina.

3 Quartos

1.3 Potilândia

Potilândia

3 Quartos
TERTULIANO RÉGO- C.1098J. F.3203-2800. Plantaão Sáb/Dom. Ótm loc, 500m2 terr, terraç, 2 s/s, lav, escrit, 3 sts/arm, closet, coz/arm/desp, á serv, dep emp, gar, R\$ 330 mil, TR13331.

Quintas

1.6 Petrópolis

1.6 Pontos Comerciais Aluga

Petrópolis

TERTULIANO RÉGO - C.1098J. F.3203-2800. Plantão Sáb/Dom. Localiz impar da P.Morais, exc p/ emp, clinicas etc, 5 sis, 2 wcs, estac. R\$ 2.200,00. TR16702.

Tirol

TERTULIANO RÉGO - C.1098J. F.3203-2800. Plantão Sáb/Dom. Ótimo pto comerc, excel.local, 190m2 const, terraço, 2 sis, 4/4 (2 sts), demais deps, lds/sombra. R\$ 3 mil. TR-16682.

1.7 Terrenos e Áreas Compra e Venda

Alecrim

SÓLIDA IMÓVEIS - C.0316J/S. Plantão no 3133-4000. Central de terrenos. Srs. Proprietários de Terrenos, Áreas, chácaras, sítios, fazendas ou área de expansão Urbana, Litorâneas e Rurais, p/ casas ou aptos populares médio ou alto padrão, condomínios fechados ou loteamentos c/ ou sem projetos, procure-nos urgente. Falar c/Sr. Diniz. 9404-7335 ou dinizsolida@gmail.com

SÓLIDA IMÓVEIS - C.0316J/S. Plantão no 3133-4000. Central de terrenos. Srs. Proprietários de Terrenos, Áreas, chácaras, sítios, fazendas ou área de expansão Urbana, Litorâneas e Rurais, p/ casas ou aptos populares médio ou alto padrão, condomínios fechados ou loteamentos c/ ou sem projetos, procure-nos urgente. Falar c/Sr. Diniz. 9404-7335 ou dinizsolida@gmail.com

SÓLIDA IMÓVEIS - C.0316J/S. Plantão no 3133-4000. Central de terrenos. Srs. Construtores dispo- mos de Terrenos, Áreas Urbana ou Área de Expansão Urbana, Li- torâneas e Rurais, p/casas ou aptos populares, médio ou alto pa- drão, cond fech ou loteamentos c/ou sem projeto, procure-nos. Falar c/Sr. Diniz. 9404-7335 ou dinizsolida@gmail.com

Cidade da Esperança

TERTULIANO RÉGO - C.1098J. F.3203-2800. Plantão Sáb/Dom. ótm terreno, exc loc, 600m2 área, murado, ld somb, R\$ 700 mil. TR13947.

Cidade Verde

SÓLIDA IMÓVEIS - C.0316J/S. Plantão no 3133-4000. Central de terrenos. Srs. Proprietários de Terrenos, Áreas, chácaras, sítios, fazendas ou área de expansão Urbana, Litorâneas e Rurais, p/ casas ou aptos populares médio ou alto padrão, condomínios fechados ou loteamentos c/ ou sem projetos, procure-nos urgente. Falar c/Sr. Diniz. 9404-7335 ou dinizsolida@gmail.com

LOTE COMERCIAL -Av. Gastão Mariz, 2 frentes, 615m2 (15x41m), facilito pagamento. (84) 9982.5773 c/proprietário.

ALPHAVILLE- 450m2, quitado, belo local. C.2015. F:84.8811-5830.

TERTULIANO RÉGO - C.1098J. F.3203-2800. Plantão sáb/dom. Ótimo terr, esq, ld/sombra, 256m2, área. R\$ 78 mil. TR16181.

Emaus

TERTULIANO RÉGO - C.1098J. F.3203-2800. Plantão sáb/dom. Área c/7.000 m2, plana, ld/som- bra, cercada, excel. p/ construto- res. R\$ 1.300.000,00 TR 15845.

Lagoa Seca

TERTULIANO RÉGO - C.1098J. F.3203-2800. Plantão sáb/dom. Exc loc, 521m2 área. R\$ 350 mil. TR15883.

1.7 Mirassol

Mirassol

SÓLIDA IMÓVEIS - C.0316J/S. Plantão no 3133-4000. Central de terrenos. Srs. Proprietários de Terrenos, Áreas, chácaras, sítios, fazendas ou área de expansão Urbana, Litorâneas e Rurais, p/ casas ou aptos populares médio ou alto padrão, condomínios fechados ou loteamentos c/ ou sem projetos, procure-nos urgente. Falar c/Sr. Diniz. 9404-7335 ou dinizsolida@gmail.com

Morro Branco

SÓLIDA IMÓVEIS - C.0316J/S. Plantão no 3133-4000. Central de terrenos. Srs. Construtores dispo- mos de Terrenos, Áreas Urbana ou Área de Expansão Urbana, Li- torâneas e Rurais, p/casas ou aptos populares, médio ou alto pa- drão, cond fech ou loteamentos c/ou sem projeto, procure-nos. Falar c/Sr. Diniz. 9404-7335 ou dinizsolida@gmail.com

1.7 Neópolis

Neópolis

TERTULIANO RÉGO - C.1098J. F.3203-2800. Plantão sáb/dom. Cond fech, ótm terr, 200m2 área, ld somb R\$ 95 mil. TR17639.

Nova Pamamirim

TERRENO QUITADO - BOSQUE DOS POETAS com 612M2. R\$ 300 mil. F.9996-0814

SÓLIDA IMÓVEIS - C.0316J/S. Plantão no 3133-4000. Exclusivo cond.fech só 18 lotes 200m2 cada, excel infra-estrut, pav, pisc, pronto p/const. R\$ 80 mil cada. Estudo parcelamento. Tr. c/ Diniz. SIVT.058.

SÓLIDA IMÓVEIS - C.0316J/S. Plantão no 3133-4000. Terr med 497.22 m2, cond fech, segurança, sl fest, pisc adul. e inf, playground, campo, pronto p/ construir Green Club III. R\$ 90 mil. SIVT.055.

Mude-se já!

Ponta Negra

Flat, apartamentos com vista para o mar, piscina, sala de jogo, sala de reuniões, internet (free), segurança 24h.

A melhor localização!

A partir de R\$ 114.000,00
Diversas opções de pagamento

Informações: 4005.5048

1.7 Nova Pamamirim

VENDE-SE TERRENO - No condomínio fechado GREEN CLUB III, 300m2, todo quitado. R\$ 55 mil. Urgente! Motivo viagem. (84) 9983.0305; (84) 9103.4007

TERTULIANO RÉGO - C.1098J. F.3203-2800. Plantão sáb/dom. Cond fech, ótm lote, 528,78m2, exc área lazer R\$ 80 mil. TR17237.

TERTULIANO RÉGO - C.1098J. F.3203-2800. Plantão sáb/dom. ótm terr, ld somb, esquina, 360m2 área R\$ 55 mil. TR17592.

Panamirim

SÓLIDA IMÓVEIS - C.0316J/S. Plantão no 3133-4000. Central de terrenos. Srs. Construtores dispo- mos de Terrenos, Áreas Urbana ou Área de Expansão Urbana, Li- torâneas e Rurais, p/casas ou aptos populares, médio ou alto pa- drão, cond fech ou loteamentos c/ou sem projeto, procure-nos. Falar c/Sr. Diniz. 9404-7335 ou dinizsolida@gmail.com

1.7 Planalto

Planalto

VDO TERRENO NO PLANALTO- Escriturado, 20x25. R\$ 65 mil. F: 9119-5121 C/proprietário Luiz

Praias

TABATINGA - Ter. med 15 x 30. Angelo 9981-0097/3234-5050

ZUMBI - Terr. 20x20, murado, c/ casa em constr. R\$ 15 mil. Tr. 8896.8630 ou 3218.3086.

TERTULIANO RÉGO - C.1098J. F.3203-2800. Plantão sáb/dom. Praia de Pirangi do Norte; cond fech, av principal, toda estrutura, lotes a partir 336,38m2 área, pagto facilitado, entrada a partir de R\$ 90 mil. R\$ 135.616,35. TR16388.

1.7 Ponta Negra

Ponta Negra

SÓLIDA IMÓVEIS - C.0316J/S. Plantão no 3133-4000. Central de terrenos. Srs. Proprietários de Terrenos, Áreas, chácaras, sítios, fazendas ou área de expansão Urbana, Litorâneas e Rurais, p/ casas ou aptos populares médio ou alto padrão, condomínios fechados ou loteamentos c/ ou sem projetos, procure-nos urgente. Falar c/Sr. Diniz. 9404-7335 ou dinizsolida@gmail.com

Soledade

SÓLIDA IMÓVEIS - C.0316J/S. Plantão no 3133-4000. Central de terrenos. Srs. Construtores dispo- mos de Terrenos, Áreas Urbana ou Área de Expansão Urbana, Li- torâneas e Rurais, p/casas ou aptos populares, médio ou alto pa- drão, cond fech ou loteamentos c/ou sem projeto, procure-nos. Falar c/Sr. Diniz. 9404-7335 ou dinizsolida@gmail.com

Grande Natal

SÃO GONÇALO - PADRE JOÃO MARIA - 1792,5 M2 c/01 casa construída em alvenaria, 02 sis- temas, água encanada, luz elétri- ca. Tr:(84)8862-3318/ (84)3653-1168

SÓLIDA IMÓVEIS - C.0316J/S. Plantão no 3133-4000. Central de terrenos. Srs. Construtores dispo- mos de Terrenos, Áreas Urbana ou Área de Expansão Urbana, Li- torâneas e Rurais, p/casas ou aptos populares, médio ou alto pa- drão, cond fech ou loteamentos c/ou sem projeto, procure-nos. Falar c/Sr. Diniz. 9404-7335 ou dinizsolida@gmail.com

Outras Localidades

SÓLIDA IMÓVEIS - C.0316J/S. Plantão no 3133-4000. Paraiba/ Lucena: exclusivo oportunidades de investimentos - Águas de Ca- mará - 1000m2, cond fech, pisc, trã- rado, pq aquático c/ 1.112m2, campo futebol, c/ toda infraestrut de lazer na praia de Lucena/PB a 350m do mar, vários tamanhos e preços, parcelados em até 100 meses para pagar. SIVT100.

2 RURAIS

2.1 Fazendas

VENDEM-SE - 02 FAZENDAS em SÃO PAULO DO POTENGI c/ 96.5 ha, tratar c/ Paulo ou Higor. F:9982-3556/9985-3888 e no lo- cal c/Paulo Sérgio 9930-6055.

SÓLIDA IMÓVEIS - C.0316J/S. Plantão no 3133-4000. Macaíba, Faz Real, cond fech, 750m2, pisc, qda, poliesp, playgr, chur, pista hi- pismo. R\$ 46 mil. SIVT.051.

HENRIQUE VIEIRA - C.2704. 17ª Reg. F.3231-4458/9115-6658. Angicos faz. 1600 ha, cs sede, gar cob p/ 9 carr, casa morador, curral, brete, aprisco, galpão, mui- to pasto de várzea e de pisoteio. A fazenda começa na barragem do Boqueirão e tem 5 poços tubu- lares 4 açudes e 12 bebedouros distribuídos e abastecidos por gravidade por uma cx elevada c/ sist automat de bombas submer- sas. www.henriquevieira2704.com.br.

HENRIQUE VIEIRA - C.2704. 17ª Reg. F.3231-4458/9115-6658. As- sú. Faz. 500ha estruturada, mais de 1000m de canal Plató, eletr, csa sede boa, 3 poços tubul, arm, etc. www.henriquevieira2704.com.br.

HENRIQUE VIEIRA - C.2704. 17ª Reg. F.3231-4458/9115-6658. Boa Cica - Touros: faz c/ 60 ha, casa, galpão, energ trif, cercada, rio perene, na margem da BR.

HENRIQUE VIEIRA - C.2704. 17ª Reg. F.3231-4458/9115-6658. Ceará-Mirim. Faz. c/206ha, csa sede, csa morador, curral, cochei- ra, cercada, desmatada, energia trifásica, rio perene, 1000m margem da BR 406, Exc p/ loteamen- to, área em expansão. www.henriquevieira2704.com.br.

HENRIQUE VIEIRA - C.2704. 17ª Reg. F.3231-4458/9115-6658. Ceará Mirim faz. 165 ha, csa sede exc, ár. lazer c/ piscina, 2 csas morador, energ trif, cercada, ar- mazém, capim p/ pisoteio, 2 po- ços tub, rio perene.

Carro & moto

TÁ TUDO AQUI.

Chegou o suplemento que vai ser o porta-voz do mercado de carros e motos do Rio Grande do Norte. Os salões que acontecem pelo mundo, as notícias da indústria nacional e internacional, test drives exclusivos, dicas de oficina, quem é quem no ramo em nosso estado.

Carro & Moto traz tudo-tudo o que precisa saber para comprar, vender, cuidar, escolher, equipar, conservar, tunar e aproveitar no mundo das quatro e das duas rodas.

Toda quinta. Aqui, no Diário de Natal.

4009.0200
CLASSIFICADOS DO DIÁRIO VENDE MAIS
PRA TODO TIPO DE NEGÓCIO.

DA DIÁRIOS ASSOCIADOS

Não importa de que lado você está. O Diário de Natal está do lado do leitor, trazendo sempre as informações que você precisa. Há 70 anos.

70 ANOS

DIÁRIO de NATAL

2.1 Fazendas

2.1 Fazendas

HENRIQUE VIEIRA- C.2704. 17ª Reg. F.3231-4458/9115-6658. Ceará-Mirim. Faz 104ha, csa se de 300m2, csa morador 80m2, galpão 330m2, arizler c/pisc, aquário, poço tubul, energia trif. R\$ 500 mil. Aceito proposta. www.henriquevieira2704.com.br.

HENRIQUE VIEIRA- C.2704. 17ª Reg. F.3231-4458/9115-6658. Eloy de Souza. Faz, 200ha, 600m de BR, csa sede, csa morador, açude, aprisco, poço tubular. R\$ 440 mil.

HENRIQUE VIEIRA- C.2704. 17ª Reg. F.3231-4458/9115-6658. Ipangaçu fazenda 73 ha. Plantio de manga tommy p/ exportação, sendo 33,68 ha área cultivada. Tendo um tot de 3.715 plantas sendo 3.472 plantas em produção. Produção de 600 a 650 toneladas/ano. Todo o acesso asfaltado, 2 motor-bomba de 40cv, adutora p/ irrigação, eletrif, 2 casas, galpão c/ 315m2 e 2 wcs. www.henriquevieira2704.com.br.

HENRIQUE VIEIRA- C.2704. 17ª Reg. F.3231-4458/9115-6658. Lajes do Cabugi Faz. 400ha, csa sede, csa de hospede c/ 3 sts, casas de morador, cocheira, curral, aprisco p/1000 animais, aviário, 5 açudes, 1 poço tubular, poço artesiano c/ativamento, adutora, cercada, energ trif, 3 km de margem de sfalto. R\$ 550 mil. www.henriquevieira2704.com.br.

HENRIQUE VIEIRA- C.2704. 17ª Reg. F.3231-4458/9115-6658. Macaíba empreendimento rural e turístico fazendinha, 1,5 ha, csa sede, restaurante, playground, parq aquático, passeio de charrete, mini-fazenda c/ div animais, lago artificial, jardim botânico, etc. R\$ 1.500.000,00. www.henriquevieira2704.com.br.

HENRIQUE VIEIRA- C.2704. 17ª Reg. F.3231-4458/9115-6658. Macaíba empreendimento rural e turístico fazendinha, 1,5 ha, csa sede, restaurante, playground, parq aquático, passeio de charrete, mini-fazenda c/ div animais, lago artificial, jardim botânico, etc. R\$ 1.500.000,00. www.henriquevieira2704.com.br.

HENRIQUE VIEIRA- C.2704. 17ª Reg. F.3231-4458/9115-6658. Maxaranguape fazenda 157 ha, csa sede, 2 csa colono, cocheira, 6 baias, galpão, curral, irrigação, equip p/ carcinicultura, muita várzea, lagoa, 3 rios perene, 500 coqueiros, 30 mangueiras, dist 45 km de Natal.

HENRIQUE VIEIRA- C.2704. 17ª Reg. F.3231-4458/9115-6658. Monte Alegre, Faz c/ 92 ha, casa sede boa c/ 4 sts, ar lazer salão de bar, piscina e churrasq, 2 casas de morador, energ trif, 2 poços tub, 2 açudes, rio perene, 10 ha capim elefante, 15 ha capim braqueira, curral, baias, 60 cochos, rio perene. www.henriquevieira2704.com.br.

HENRIQUE VIEIRA- C.2704. 17ª Reg. F.3231-4458/9115-6658. Mendes, Faz c/ 37 ha, csa tipo mansão, casas de colono, ar lazer c/salão festas, bar, pisc, brete, tronco e balança, capacidade p/ 300 reos confinadas.

HENRIQUE VIEIRA- C.2704. 17ª Reg. F.3231-4458/9115-6658. Monte das Gameleiras faz. 51 ha, distante 1 km da cidade, galpão e açude, energ trif, água encan.

HENRIQUE VIEIRA- C.2704. 17ª Reg. F.3231-4458/9115-6658. Nísia Floresta, Lagoa do Urubu, 110 ha, topografia plana, 1300m de margem de Lagoa, casa de morador, curral, cocheira, armazém, baias, plantio de coco. www.henriquevieira2704.com.br.

HENRIQUE VIEIRA- C.2704. 17ª Reg. F.3231-4458/9115-6658. Nísia Floresta, Faz. 260 ha, c/sesit p/ agronegócio, csa sede, c/sas p/ colonos, escrit, refeitório, galpões, armaz, currais, baias, aprisco, aviários, garags, energ trif, irrigação, poço tub, cercada, desmat, sub dividida, rio perene, plantio de coco. www.henriquevieira2704.com.br.

HENRIQUE VIEIRA- C.2704. 17ª Reg. F.3231-4458/9115-6658. Vera Cruz fazenda 1500 ha, casa sede, casas de morador, curral, brete e balança, cocheira, galpões, cercada, subdividida em piquetes c/ capim de pisoteio, div poços, açudes, energ trif, mais de 400 ha de várzea, rio perene. Escrit publ.

2.1 Fazendas

HENRIQUE VIEIRA- C.2704. 17ª Reg. F.3231-4458/9115-6658. Pedro Velho, faz 700ha, rio curimataú, cana, abacaxi, coco e produção de camarão. www.henriquevieira2704.com.br.

HENRIQUE VIEIRA- C.2704. 17ª Reg. F.3231-4458/9115-6658. Pedro Velho. Faz, 90 ha, csa morad, energ trif, poço tub, cerc R\$ 360 mil.

HENRIQUE VIEIRA- C.2704. 17ª Reg. F.3231-4458/9115-6658. Pedro Avellino Faz, 1470 ha. cs sede, cs morador, energ trif, 3 poços tub, barragem submersa, cercada, desmat, capim pisoteio R\$ 750 mil. www.henriquevieira2704.com.br.

HENRIQUE VIEIRA- C.2704. 17ª Reg. F.3231-4458/9115-6658. Taipú. Faz 378 ha, casa sede, casa morador, casa farinha mecanizada, casa morador, galpão, curral, brete e balança, aprisco, 20 ha de coqueiros, rio perene (Rio Ceará Mirim) 40 ha de várzea, coqueiral, 3 açudes, 2 tratores, implementos agrícolas, cercada, desmat, solo fértil, ótimo índice pluviométrico.

HENRIQUE VIEIRA- C.2704. 17ª Reg. F.3231-4458/9115-6658. Poço Branco Faz. c/490 ha, casa sede, 2 cass de colono, curral, cercada, 1100m de marg da barragem, uma lagoa perene R\$ 900 mil.

HENRIQUE VIEIRA- C.2704. 17ª Reg. F.3231-4458/9115-6658. Poço Branco Faz. 1500 ha, exc qualidade, casa sede, casas de colonos, armazém, galpão, cocheira, brete, curral, e balança, cercada e dividida em div piquetes, pastagem no capim de pisoteio, energ trif, energ solar, cerca elet. Consulte-nos.

HENRIQUE VIEIRA- C.2704. 17ª Reg. F.3231-4458/9115-6658. Poço Branco Faz. c/1000 ha, csa sede, boa, casa colono, cercada, energia trifásica, 1 armazém, cocheira, 4 lagoas, 4 poços tub, 1 açude, 4 lagoas, 5 baias, poço-ga. R\$ 1.700.000,00.

HENRIQUE VIEIRA- C.2704. 17ª Reg. F.3231-4458/9115-6658. Serra Caiada, Faz 950 ha, csa sede de 3 cs morador, 3 poços, 09 barr. reiros, 02 galpões, cercada, curral, cocheira, energia, desmatada. Ac proposta vendo parte da propriedade, facilito pagamento.

HENRIQUE VIEIRA- C.2704. 17ª Reg. F.3231-4458/9115-6658. São Tomé faz. c/ 3000 ha, casa sede, csa morador, açude, cerc, desmat, exc p/ criação de ovinos e caprinos, plant de mamona e girassol. www.henriquevieira2704.com.br.

HENRIQUE VIEIRA- C.2704. 17ª Reg. F.3231-4458/9115-6658. São Rafael 186 ha, casa sede estilo suíço, 2 casas colono, 3 açudes, 1 barragem, cocheira, forrageira, curral, trator c/ equipamentos, 12 vacas, 71 ovelhas R\$ 480 mil Porteira fechada.

HENRIQUE VIEIRA- C.2704. 17ª Reg. F.3231-4458/9115-6658. Santa Luzia - Touros. Faz 80ha, csa sede c/pisc, casa morador, cocheira, baias, curral, poço, div piquetes capim de pisoteio e rio perene. Propriedade c/ exc estrutura. www.henriquevieira2704.com.br.

TERTULIANO RÉGO- C.1098J. F.3203-2800. Plantão Sáb/Dom. Caçara do Norte - Fazenda c/ 1.100 ha, ideal p/ criação de aves-truz, energia, curral, toda cercada, armazém, confira detalhes. R\$ 800 mil. TR14502.

TERTULIANO RÉGO- C.1098J. F.3203-2800. Plantão Sáb/Dom. Vera Cruz propried c/ 32 hect, casa sede, casa morador, curral, cocheira, mata nat, poço tub, sist irrig, cercada, energ trif, capim corte. R\$ 440 mil. TR10185.

2.2 Granjas

SÓLIDA IMÓVEIS - C.0316J/S. Plantão no 3133-4000. Ceará Mirim, Granja c/6,5 hect, frut, poço, cs c/2/4, sl, coz, wc, 7 vgs, rio perene. R\$ 180 mil. SIVIR.006.

HENRIQUE VIEIRA- C.2704. 17ª Reg. F.3231-4458/9115-6658. Bento Fernandes área c/ 69 ha, desmat, topografia plana, lagoa, terra fértil, R\$ 70 mil. Aceito proposta, carro e facilito pago.

2.2 Granjas

HENRIQUE VIEIRA- C.2704. 17ª Reg. F.3231-4458/9115-6658. Carauabas. Barra de Maxaranguape, área 50 ha, distante 30 m da margem da BR 101 e a 4,7 km da Praia de Carauabas, csa sede, 02 casas de morador, rio perene, 15 ha de várzea, diversas frut. Ideal p/empreend turístico.

HENRIQUE VIEIRA- C.2704. 17ª Reg. F.3231-4458/9115-6658. Ceará Mirim granja c/ 1,7 ha, casa sede c/ 4 ste, sl p/ 2 amb, alpendre, coz c/ desp, dep emp, poço artesiano c/ aprox 20m de profundidade, bomba d'água, casa caseiro, árvores frut, piscina, depósito, jard paisagístico, sist irrig, aviário, mrcada, portão de ferro, topografia plana R\$ 200 mil.

HENRIQUE VIEIRA- C.2704. 17ª Reg. F.3231-4458/9115-6658. Lagoa de Extremoz, área 18ha, 450m marg lag, ao lado do Eco Brasil, entre o Eco Brasil e o Carfaum. Exc p/ cond fech. www.henriquevieira2704.com.br.

HENRIQUE VIEIRA- C.2704. 17ª Reg. F.3231-4458/9115-6658. Guajurú, granja, 10,00m2, csa sede excel, csa de hospede, csa colono, cerca eléct c/alarme, ar lazer c/slão, bar, churrasq, lago, jôins, aviário, na margem na BR 304. Ideal p/ Posto de combustivel. www.henriquevieira2704.com.br.

HENRIQUE VIEIRA- C.2704. 17ª Reg. F.3231-4458/9115-6658. Ielmo Marinho área c/ 62 ha, limitando-se dos dois lados c/ a BR.304 c/ mais de 500m c/ o Rio Potengi, 15 ha várzea toda plantada de capim.

HENRIQUE VIEIRA- C.2704. 17ª Reg. F.3231-4458/9115-6658. Macaíba 19 ha, distante 1,5 km da BR.304, csa sede, csa morador, cercada, desmat, energ trif, poço amazonas vazão 3.300 l/hora, 100 cochos, 400 cajueiros precoce, escrit publ R\$ 176 mil.

HENRIQUE VIEIRA- C.2704. 17ª Reg. F.3231-4458/9115-6658. Macaíba-granja 04 ha, energia elétrica, cercada, csa morador, poço tubular, reservatório c/30 mil litros, caixa d'água, sistema de irrigação, escritura publica, dentro de Macaíba. R\$ 150 mil.

HENRIQUE VIEIRA- C.2704. 17ª Reg. F.3231-4458/9115-6658. Macaíba granja c/ 7 ha, casa sede, 1 casa morador, murada, eletrif, jardins, div frut. Na marg do asfalto de rio da Prata, rio, plantio de caju, viveiro de peixe, reservatório de água, aviários, poçigas, irrigada. Zona Azul.

HENRIQUE VIEIRA- C.2704. 17ª Reg. F.3231-4458/9115-6658. Macaíba área 13 ha, cerca de 700m na margem da BR.304, antes da PRF, localiz privilegiada.

HENRIQUE VIEIRA- C.2704. 17ª Reg. F.3231-4458/9115-6658. Macaíba área c/ 28 ha, urbana-exc p/ empreend na marg da estrada de Jundiá, cerca de 500m da BR.304, c/ toda infra-estrut: colata de lixo, energ elet, telefonia fixa e celular, transport coletivo, escola, hospital e Igrejas. Consulte.

HENRIQUE VIEIRA- C.2704. 17ª Reg. F.3231-4458/9115-6658. Macaíba granja 3000m2, csa se de c/ 450 m2 de área construída, ar. lazer c/ piscina, muro alto, portões automatizados, material de primeira qualidade. Distante 400m da BR.304.

HENRIQUE VIEIRA- C.2704. 17ª Reg. F.3231-4458/9115-6658. S.José de Mipibu - Jardim, granja 90x125, topografia plana, toda murada e cercada c/ estacas novas de cimento, poço tub, energ trif, div frut, plantio de mandioca R\$ 80 mil.

HENRIQUE VIEIRA- C.2704. 17ª Reg. F.3231-4458/9115-6658. Macaíba c/40 ha, na margem do asfalto, excel piconst de imóveis populares e lot, dispondo de toda a infra-estrutura necessária, consulte-nos.

HENRIQUE VIEIRA- C.2704. 17ª Reg. F.3231-4458/9115-6658. Macaíba-granja 4,5 ha, csa sede, energ elet, escrit publ, csa sede c/ 2 ste, sl, coz, wc soc, toda alpendrada em ripão baiano (em fase de acabamento) cs p/ morador c/ sl, poço tub, cacimbão, cocheira c/ armazém, galinheiro, várias frut, plant de capim elefante, olheiro. Escritura publ R\$ 75 mil.

HENRIQUE VIEIRA- C.2704. 17ª Reg. F.3231-4458/9115-6658. Macaíba exc área 13 ha, 700m de margem na BR.304, exc localiz.

Mude em breve!

Lagoa Nova

Salas comerciais com 02 wc's privativos. 03 elevadores, lojas comerciais no térreo.

A melhor localização!

A partir de R\$ 105.000,00

Diversas opções de pagamento

Informações: 4005.5048

30904

HENRIQUE VIEIRA
CORRETOR IMOBILIÁRIO
CRECI 2704
17ª Região

**CAROS CLIENTES,
INVESTIDORES E CORRETORES**
Temos: Apartamentos, Áreas,
Casas, Fazendas, Granjas
e terrenos
IMÓVEIS URBANOS, RURAIS E
NAS PRAIAS
RESIDENCIAIS E COMERCIAIS

FONES: 84 3231 4458 | PLANTÃO: 84 9115 6658
VISITEM NOSSO SITE:
www.henriquevieira2704.com.br

2.2 Granjas

HENRIQUE VIEIRA- C.2704. 17ª Reg. F.3231-4458/9115-6658. Macaíba granja c/ 1 ha, casa sede, casa de morador, energ trif, murada, desmat, div frut, na marg do asfalto de rio da Prata, excelente, R\$ 108 mil. Zona Azul.

HENRIQUE VIEIRA- C.2704. 17ª Reg. F.3231-4458/9115-6658. Macaíba área de expansão, c/ 40 ha, energia trifásica, topografia plana, c/ 1980m de BR 304 ao ldo de grandes empreendimentos. Exc localiz.

HENRIQUE VIEIRA- C.2704. 17ª Reg. F.3231-4458/9115-6658. Macaíba área de expansão, c/ 40 ha, energia trifásica, topografia plana, c/ 1980m de BR 304 ao ldo de grandes empreendimentos. Exc localiz.

HENRIQUE VIEIRA- C.2704. 17ª Reg. F.3231-4458/9115-6658. Macaíba área de expansão, c/ 40 ha, energia trifásica, topografia plana, c/ 1980m de BR 304 ao ldo de grandes empreendimentos. Exc localiz.

HENRIQUE VIEIRA- C.2704. 17ª Reg. F.3231-4458/9115-6658. Monte Alegre, Sitio 10 ha, csa de morador, energia elétrica, água encanada, na margem do asfalto, 2 poços artesanais, 1 poço c/catavento, cercada, cocheira, poço-ga, diversas frut. R\$ 150 mil.

HENRIQUE VIEIRA- C.2704. 17ª Reg. F.3231-4458/9115-6658. Monte Alegre- Granj, 1,5 ha, margem da pista, energia elétrica, casa sede boa, c/ar lazer, bar, churrasq e pisc, div frut, poço tubul. R\$ 130 mil.

HENRIQUE VIEIRA- C.2704. 17ª Reg. F.3231-4458/9115-6658. Massaranduba-granja com 4,5 ha, csa sede, poço-ga, viveiro de peixes, hort, c/div hortaliças, rio perene. R\$ 115 mil.

HENRIQUE VIEIRA- C.2704. 17ª Reg. F.3231-4458/9115-6658. Nísia Floresta 3000m2, casa sede, energ elet, água encan, urbana, em frente linha férrea. Escrit publ R\$ 120 mil.

HENRIQUE VIEIRA- C.2704. 17ª Reg. F.3231-4458/9115-6658. Nísia Floresta, Lagoa do Urubu, 110 ha, topografia plana, 1300m de margem de lagoa, acesso às princ praias do litoral sul. Exc p/ empreend turístico. www.henriquevieira2704.com.br.

HENRIQUE VIEIRA- C.2704. 17ª Reg. F.3231-4458/9115-6658. Nísia Floresta, Lagoa do Bom Fim, Granja, 2 ha, 60m margem lagoa, trapiche c/ ancoradouro, casa sede c/ 4 sts, casa morador, aviário, baias, murada. www.henriquevieira2704.com.br.

HENRIQUE VIEIRA- C.2704. 17ª Reg. F.3231-4458/9115-6658. Nísia Floresta-Oitiseiro, com 02 ha, csa sede, cercada, rua calçada, infra-estrutura, distante 08 km de Barra de Tabatinga. R\$ 85 mil.

HENRIQUE VIEIRA- C.2704. 17ª Reg. F.3231-4458/9115-6658. Nísia Floresta-Oitiseiro, com 02 ha, csa sede, cercada, rua calçada, infra-estrutura, distante 08 km de Barra de Tabatinga. R\$ 85 mil.

2.2 Granjas

HENRIQUE VIEIRA- C.2704. 17ª Reg. F.3231-4458/9115-6658. Tourois área 470 ha, 600m de b.marg, 3 lagoas, nas margens da BR.101, energ trif, acesso exc na margem da BR.101. www.henriquevieira2704.com.br.

HENRIQUE VIEIRA- C.2704. 17ª Reg. F.3231-4458/9115-6658. Parnamirim, área c/ 1,3 ha nas prox do Parq das Árvores, na marg do asfalto. www.henriquevieira2704.com.br.

HENRIQUE VIEIRA- C.2704. 17ª Reg. F.3231-4458/9115-6658. Extremoz área 38 ha, casa morador, margem da lagoa, cercada, desmatada.

HENRIQUE VIEIRA- C.2704. 17ª Reg. F.3231-4458/9115-6658. Pitinga área c/ 160 ha, c/ 3 lagoas, próx da praia. Otm p/ empreend turístico.

HENRIQUE VIEIRA- C.2704. 17ª Reg. F.3231-4458/9115-6658. Pium área 3,5 ha, topografia plana, murada, 250m margem do rio Pium. Confira. www.henriquevieira2704.com.br.

HENRIQUE VIEIRA- C.2704. 17ª Reg. F.3231-4458/9115-6658. Pium área c/ 14 ha, por trás do Al-phaville. Uma área inigualável. Confira. www.henriquevieira2704.com.br.

HENRIQUE VIEIRA- C.2704. 17ª Reg. F.3231-4458/9115-6658. Nísia Floresta, Granja, Lagoa do Urubu, 1,3 ha, 40m marg lagoa, deque, csa sede 3 sts casa morador, ar laz c/sauna, sl fest, pisc, R\$ 800 mil. www.henriquevieira2704.com.br.

HENRIQUE VIEIRA- C.2704. 17ª Reg. F.3231-4458/9115-6658. Nísia Floresta, Granja, 19 ha, csa sede, casa morador, div frut, rio perene, um verdadeiro Paraíso.

HENRIQUE VIEIRA- C.2704. 17ª Reg. F.3231-4458/9115-6658. Nísia Floresta, Granja, Lagoa do Urubu, 1,3 ha, 40m marg lagoa, deque, csa sede 3 sts casa morador, ar laz c/sauna, sl fest, pisc, R\$ 800 mil. www.henriquevieira2704.com.br.

HENRIQUE VIEIRA- C.2704. 17ª Reg. F.3231-4458/9115-6658. Parazinho, área c/2.198 ha distante 08 km de São Miguel do Gostoso. Preço a combinar.

HENRIQUE VIEIRA- C.2704. 17ª Reg. F.3231-4458/9115-6658. Parnamirim, área c/ 7 ha, excel localiz, topografia plana choda a infra-estrutura consulta prévia da P.M de Parnamirim e do COMAR, para a const de aptos. consulte-nos.

HENRIQUE VIEIRA- C.2704. 17ª Reg. F.3231-4458/9115-6658. Parnamirim, Granja 5,5 ha casa sede, casa morador, cercada, vários piquetes c/capim, poço amazonas, galpão p/200 animais, nas proximidades de Natal. R\$ 160 mil.

HENRIQUE VIEIRA- C.2704. 17ª Reg. F.3231-4458/9115-6658. Parnamirim, área (urbana) 12,2 ha, toda a infra-estrutura inclusive saneamento, grande potencial. www.henriquevieira2704.com.br.

HENRIQUE VIEIRA- C.2704. 17ª Reg. F.3231-4458/9115-6658. Parnamirim, área c/ 5 ha, murada, terraplenagem na margem do asfalto, exc p/ empreend imobiliário. www.henriquevieira2704.com.br.

HENRIQUE VIEIRA- C.2704. 17ª Reg. F.3231-4458/9115-6658. Touros, área c/200m de frente por 80 de fundos, à beira-mar da Praia de Touros, excel p/ pousada, hotel e outros.

HENRIQUE VIEIRA- C.2704. 17ª Reg. F.3231-4458/9115-6658. Parnamirim, área 01 ha, vários prédios, a melhor de Parnamirim na margem da BR.101.

HENRIQUE VIEIRA- C.2704. 17ª Reg. F.3231-4458/9115-6658. Parnamirim, área 14 ha área de expansão urbana, grande potencial imob p/a const de imóveis populares, nas proximidades de grande empreendimento.

HENRIQUE VIEIRA- C.2704. 17ª Reg. F.3231-4458/9115-6658. Parnamirim, área c/10ha, na margem da BR.101, verticalização até 15 andares.

2.2 Granjas

HENRIQUE VIEIRA- C.2704. 17ª Reg. F.3231-4458/9115-6658. São Gonçalo do Amarante. Granja 6,6 ha, csa sede, alp, 3/4, 1 ste, arizler c/pisc, csa morad, csa de show, pge vaquejada, aviário, baias, dist 9KM Natal. R\$ 300 mil. www.henriquevieira2704.com.br.

HENRIQUE VIEIRA- C.2704. 17ª Reg. F.3231-4458/9115-6658. São Gonçalo do Amarante, Área c/ 16ha, a 1 km do aeroporto, área de expansão urbana. principal acesso ao aeroporto, escrit pùb. R\$ 9,00 o M2.

HENRIQUE VIEIRA- C.2704. 17ª Reg. F.3231-4458/9115-6658. São José de Mipibu, Granja, 10,5 ha, casa sede, casa morador, galpão c/engenho de cana, cercada, energia trifásica, na margem do asfalto, distante 48 km de Natal, ac proposta, imóvel de menor valor como parte da negociação, recebe entrada e divido o restante em até 60 meses, motivo: quero vender. www.henriquevieira2704.com.br.

HENRIQUE VIEIRA- C.2704. 17ª Reg. F.3231-4458/9115-6658. São José de Mipibu, granja c/ 1 ha, no centro, murada, csa sede exc, csa de morador, 2 lagoas artificiais c/ fonte, ar. lazer c/ slão fest, bar, piscina. www.henriquevieira2704.com.br.

HENRIQUE VIEIRA- C.2704. 17ª Reg. F.3231-4458/9115-6658. Serra de São Bento 62 ha ao lado de grande empreendimento. Simplesmente linda. www.henriquevieira2704.com.br.

HENRIQUE VIEIRA- C.2704. 17ª Reg. F.3231-4458/9115-6658. São José de Mipibu, granja c/ 2 ha, à 700 m da BR 101, csa sede, csa morador, murada, cercada, diversas fruteiras.

HENRIQUE VIEIRA- C.2704. 17ª Reg. F.3231-4458/9115-6658. Serra de São Bento 62 ha ao lado de grande empreendimento. Simplesmente linda. www.henriquevieira2

2.2 Granjas
GM

TERTULIANO RÊGO - C.1098J. F.3203-2800. Plantaio Sáb/Dom. S.J. Mipibu dtm granja 2,8 ha, est de Monte Alegre, distante 1.000m da BR.101, dtm p/ casas populares, casa sede/casa morador, cercado, poço tub, fruteiras div. Preço de oportunidade, R\$ 180 mil. Confira 9986-3200. TR17573.

3 VEÍCULOS

3.1 Automóveis
Fabricantes

Fiat

PALIO 2006 - Vdo.Tco. 9974-6511/3605-1212.

PUNTO 08 - Vdo.Tco. 9974-6511/3605-1212.

PUNTO 08 ELX 1.4 - Completo. 34 mil. F. 3234-1244 9106-5864.

SIENA 07- completo, c/ GNV de fábrica, por R\$ 26 mil, falar com o dono Silvio. F.9951-6800.

SIENA 0KM - Vdo.Tco. 9974-6511/3605-1212.

UNO 2008-Vdo.Tco. 9974-6511/3605-1212.

Ford

PAMPA 93 - Motor AP, gás natural, em perf. estado. R\$ 8 mil. F: 3213-1009/9969-5856/8885-5400

RANGER XLT 4X4 - Diesel, 2001/2001. F: 9947-5384/8803-0198/3231-2241

3.1 GM

CELTA 0KM - Vdo.Tco. 9974-6511/3605-1212.

CHEVETT 93- branco, banc de couro, ar/condic, gás, rodas de alumínio. R\$ 7 mil à vista, ac proposta. Tel.:9920-0640/8854-4104 c/Sidney.

CORSA SEDA 09 -Vdo.Tco. 9974-6511/3605-1212.

MONATANA 0KM - Vdo.Tco. 9974-6511/3605-1212.

Kia

SORENTO 06, LX - Completo, banco couro. Único dono. F:9177-0067/9951-9706/8883-3728

Mitsubishi

ECLIPSE 94 - Vermelho em perfeito estado. F: 8705-1203/9901-7407

Volkswagen

FOX 06 - Cor prata, 4p, c/ AR, TE, alarme, segundo dono, bom estado. R\$ 23 mil. F: 9984-8131

GOL 09 - Vdo.Tco. 9974-6511/3605-1212.

SAVEIRO 03-Vdo.Tco. 9974-6511/3605-1212.

3.5 Peças e Serviços

Aluguel

M.L. LOCADORA- Alugue carro c/KM Livre.F:3211-2422/8813-1344

**ESTADO DO RIO GRANDE DO NORTE
PREFEITURA MUNICIPAL DE JACANÁ/RN
TOMADA DE PREÇO Nº 001-PMJ/2010**

A Comissão permanente de licitação - CPL do município de Jaçaná/RN, torna público que se encontra aberta TOMADA DE PREÇO Nº 001/2010, para as obras de pavimentação em paralelepípedo na Vila Frei Damião e no Matadouro Público do Município de Jaçaná RN, com orçamento global estimado da ordem de R\$ 34.815,57. A sessão pública será realizada no dia 12 (doze) de fevereiro de 2010, às 09:00 (nove) horas, (horário local) na sede da Prefeitura Municipal. O edital na íntegra está à disposição dos interessados na sede da Prefeitura, situada à Rua Francisco de Paula, 225 Centro - Jaçaná/RN - Tel. 3295.2245.

**Damião Porfirio Medeiros Silva
Pregoeiro**

4 **TRABALHO E FORMAÇÃO PROFISSIONAL**

4.1 Oferta de Trabalho

80 VAGAS - de oportunidade de trabalho p/ início imediato (só p/ quem deseja entrar no mercado imobiliário de forma correta) Prê-lançamento de grandes empreendimentos do Programa Minha casa minha vida e outros inscreva-se ou mande currículos p/ poder participar de uma palestra p/ Corretores ou quem deseja entrar no mercado imobiliário e que possa cursar Técnico em Transações Imobiliárias ou Gestão em Negócios Imobiliários oferecemos excelente carteira de clientes e produtos e treinamentos c/ Consultor especializado gratuitamente (gratificação por competência) dtimos honorários, currículos para dinizsolida@gmail.com

NS EMPREGOS- Dispomos de: Domésticas, babás, diaristas, acompanhantes diuno e noturno. Todos com referência. 3218.2206/9194.2492.

TÉC DE ENFERMAGEM- Ofereço-me para trabalhar. F:8893-6149.

5 CASA & SERVIÇOS

5.2 Educação e Ensino

Cursos e Escolas

MULT NACIONAL - Contrata profissionais na área de vendas. Entrevista e Treinamento dia 29 de janeiro às 18h, na R. Ceará-Mirim 701, Tirol, 1º andar, (2º Grau completo).

4.1 Oferta de Trabalho

CONTRATA-SE-Técnico em Enfermagem para função de MASSOTERAPEUTA. Enviar currículos para espacosadeuere@hotmail.com

4.2 Procura por Trabalho

ENCANADOR/ELETRICISTA - Consertos em descargas, torneiras, registros e chuveiros elétrico. Instalação elétrica em geral. Em urgência domiciliar. F: 3218-3162/9409-8270

ENCANADOR

ENCANADOR/ELETRICISTA - Consertos em descargas, torneiras, registros e chuveiros elétrico. Instalação elétrica em geral. Em urgência domiciliar. F: 3218-3162/9409-8270

CURSO- MILITAR COMANDANTE ZAMPIER - Seja um Marinheiro, Sargento ou Oficial das Forças Armadas. Escolha uma carreira segura e prepare-se já para os concursos. Moças e Rapazes 1º e 2º graus até 23 anos de idade. Salários a partir de R\$ 1220,00 a R\$ 6.010,00. Tel.:3091-3600.

TRANSPORTE ESCOLAR - Vagas manhã e tarde. Noturno exclusivo regresso pré Neves. F: 9983-3598/3086-1158

TRANSPORTE ESCOLAR-T.8816-8624/9175-1821 C/Artur.

5.5 Saúde

Plano de Saúde

PLANOS MEDMAIS-Amil,Hapvida.8805-4229/3086-1978

5.6 Serviços Para o Lar

LAVANDERIA

LEUDA LAVANDERIA - Peças a partir R\$ 0,80. F:3208-2354

LAUNDREX - Lavandaria profissional. F: 3295-2245

ELIANE COMPRA - móveis e eletros, material de escritório e salão. F:9977-9299/3223-9897

REDUZA A PARC - Do seu financiamento. F: 9119-5121 Luiz

DETIETIVS

DETIETIVE NUNES -C/sigilo Aceito cartões.3206.9434/9985.8714

DETIETIVE SANTOS - Investigações gerais, ética, segura e sigilo.3662.5145/9969.4544.

ENCANADOR

PERSIANAS E PELÍCULAS - Realizamos vendas/manutenção de persianas. Orçamentos s/compromisso.3082-1020/8816-6098

MARIDO DE ALUGUEL-serviços elétricos/hidráulicos. Consertos domésticos em geral. 8847-2294

CONSERTA-SE - Máquina de lavar roupa, louça, geladeira e fogão. F:3605-5578/9461-2791/8106-0223.

ENCANADOR

FILMAGENS E FOTOGRAFIAS-De Eventos em geral.3205-6413

ESPECIALIZADOS

PERSIANAS E PELÍCULAS - Realizamos vendas/manutenção de persianas. Orçamentos s/compromisso.3082-1020/8816-6098

MARIDO DE ALUGUEL-serviços elétricos/hidráulicos. Consertos domésticos em geral. 8847-2294

CONSERTA-SE - Máquina de lavar roupa, louça, geladeira e fogão. F:3605-5578/9461-2791/8106-0223.

5.6 Serviços Para o Lar

ENCANADOR

FILMAGENS E FOTOGRAFIAS-De Eventos em geral.3205-6413

PERSIANAS E PELÍCULAS - Realizamos vendas/manutenção de persianas. Orçamentos s/compromisso.3082-1020/8816-6098

MARIDO DE ALUGUEL-serviços elétricos/hidráulicos. Consertos domésticos em geral. 8847-2294

CONSERTA-SE - Máquina de lavar roupa, louça, geladeira e fogão. F:3605-5578/9461-2791/8106-0223.

**ESTADO DO RIO GRANDE DO NORTE
PREFEITURA MUNICIPAL DE JACANÁ/RN
PREGÃO PRESENCIAL Nº 002-PMJ/2010**

O Pregoeiro do município de Jaçaná/RN, torna público que se encontra aberta licitação na modalidade PREGÃO PRESENCIAL para aquisição de gêneros alimentícios destinado as diversas secretaria da Adm. Pública Municipal de Jaçaná RN, durante o exercício de 2010. A sessão pública será realizada no dia 09 (nove) de fevereiro de 2010, às 09:00 (nove) horas, (horário local) na sede da Prefeitura Municipal. O edital na íntegra está à disposição dos interessados na sede da Prefeitura, situada à Rua Francisco de Paula, 225 Centro - Jaçaná/RN - Tel. 3295.2245 ou no endereço eletrônico - www.cidadecompras.com.br.

**Damião Porfirio Medeiros Silva
Pregoeiro**

**ESTADO DO RIO GRANDE DO NORTE
PREFEITURA MUNICIPAL DE JACANÁ/RN
PREGÃO PRESENCIAL Nº 004-PMJ/2010**

O Pregoeiro do município de Jaçaná/RN, torna público que se encontra aberta licitação na modalidade PREGÃO PRESENCIAL para aquisição de material de expediente destinado as diversas secretaria da Adm. Pública Municipal de Jaçaná RN, durante o exercício de 2010. A sessão pública será realizada no dia 11 (onze) de fevereiro de 2010, às 09:00 (nove) horas, (horário local) na sede da Prefeitura Municipal. O edital na íntegra está à disposição dos interessados na sede da Prefeitura, situada à Rua Francisco de Paula, 225 Centro - Jaçaná/RN - Tel. 3295.2245 ou no endereço eletrônico - www.cidadecompras.com.br.

**Damião Porfirio Medeiros Silva
Pregoeiro**

**ESTADO DO RIO GRANDE DO NORTE
PREFEITURA MUNICIPAL DE JACANÁ/RN
PREGÃO PRESENCIAL Nº 001-PMJ/2010
AVISO**

O Pregoeiro do município de Jaçaná/RN, torna público que se encontra aberta licitação na modalidade PREGÃO PRESENCIAL para contratação de empresa para aquisição de combustíveis, filtros e lubrificantes, para abastecimento e manutenção da frota de veículos e máquinas da Prefeitura Municipal de Jaçaná RN, durante o exercício de 2010. A sessão pública será realizada no dia 08 (oitto) de fevereiro de 2010, às 09:00 (nove) horas, (horário local) na sede da Prefeitura Municipal. O edital na íntegra está à disposição dos interessados na sede da Prefeitura, situada à Rua Francisco de Paula, 225 Centro - Jaçaná/RN - Tel. 3295.2245 ou no endereço eletrônico - www.cidadecompras.com.br.

**Damião Porfirio Medeiros Silva
Pregoeiro**

Limpeza

LAVAMOS-Sofás, tapetes e carpetes. F:3207-4790

5.8 Som e Imagem

FOTOGRAFIA E FILMAGEM

FILMAGENS E FOTOGRAFIAS-De Eventos em geral.3205-6413

6 **NEGÓCIOS E OPORTUNIDADES**

6.2 Comunicados, Recados e Editais

MÍSTICOS

MÃE MORGANA DO AMOR-Chegada Maranhão. Quer começar o ano com quem você ama? Pare de sofrer! Amarações Africanas e todos os tipos de trabalho. Cartas, Búzios e Tarô.3653-2269/8811-1578

GRÁTIS - Tratamento Espiritual a Distância. (84) 8838.7277.

6.4 Oportunidade

6.8 Sexy Shop

GENÁRIO-Os melhores salgadinhos&massas para festas e lançonetes. F:3214-7343

VENDE-SE 50% DE UMA - AU TO ESCOLA, no bairro de Nova Descoberta. Mais informações Ligar p/ 9138-6041 Wendell

VDE-SE Balcão Frio - 4 portas. Tr.:3208-2852/9461-2970.

VDE-SE Balcão Frio - 4 portas. Tr.:3208-2852/9461-2970.

****JÚLIA*** - Massagem 9405-9203

LOIRA FOGOSA-9152.9615

****GRAZY****-C/local.9607.2946

ERICA-Faço tudo 8805.9955

****MYLA****-C/local.9406.3462

****SAN****-Deus Grego. 8875.3710.

**ESTADO DO RIO GRANDE DO NORTE
PREFEITURA MUNICIPAL DE JACANÁ/RN
PREGÃO PRESENCIAL Nº 003-PMJ/2010**

O Pregoeiro do município de Jaçaná/RN, torna público que se encontra aberta licitação na modalidade PREGÃO PRESENCIAL para aquisição de material de limpeza destinado as diversas secretaria da Adm. Pública Municipal de Jaçaná RN, durante o exercício de 2010. A sessão pública será realizada no dia 10 (dez) de fevereiro de 2010, às 09:00 (nove) horas, (horário local) na sede da Prefeitura Municipal. O edital na íntegra está à disposição dos interessados na sede da Prefeitura, situada à Rua Francisco de Paula, 225 Centro - Jaçaná/RN - Tel. 3295.2245 ou no endereço eletrônico - www.cidadecompras.com.br.

**Damião Porfirio Medeiros Silva
Pregoeiro**

**COMISSÃO PRÓ-FUNDAÇÃO DO SINDICATO DOS TRABALHADORES E TRABALHADORAS NA AGRICULTURA FAMILIAR DE CAMPO GRANDE-RN
EDITAL DE CONVOCAÇÃO
ASSEMBLÉIA GERAL DE DISSOCIAÇÃO E FUNDAÇÃO**

O abaixo assinado, Agricultor e Presidente da Comissão Pró-fundação do Sindicato dos Trabalhadores e Trabalhadoras na Agricultura Familiar (SINTRAF) de Campo Grande/RN, no exercício da liberdade assegurada nos artigos 511 e seguintes da CLT, convoca os(as) trabalhadores(as) da categoria da Agricultura Familiar, nos termos da Lei 11.326/06, residentes e/ou em atividade no referido município, para se reunirem em ASSEMBLÉIA GERAL DE DISSOCIAÇÃO E FUNDAÇÃO do SINTRAF daquele município, a ser realizada às 09:00 horas, do dia 08 de fevereiro de 2010, no Clube dos Idosos, à Rua Prof. Basílio, s/n, Centro, Campo Grande/RN, com a seguinte ordem do dia: 1. Aprovação da dissociação da categoria dos Agricultores Familiares no município de Campo Grande/RN, derivando da categoria eclética dos trabalhadores rurais; 2. Aprovação da fundação do SINTRAF de Campo Grande/RN; 3. Aprovação dos seus Estatutos Sociais; 4. Eleição, apuração e posse da sua Direção e seu Conselho Fiscal; 5. Fixação das mensalidades sociais e demais contribuições para o custeio da referida nova entidade; 6. Autorização para a mesma subscrever a fundação ou ratificação da fundação da FETRAF-RN.

Campo Grande/RN, 26 de janeiro de 2010
Hildebrando Neres da Rocha

**COMISSÃO PRÓ-FUNDAÇÃO DO SINDICATO DOS TRABALHADORES E TRABALHADORAS NA AGRICULTURA FAMILIAR DE PUREZA-RN
EDITAL DE CONVOCAÇÃO
ASSEMBLÉIA GERAL DE DISSOCIAÇÃO E FUNDAÇÃO**

O abaixo assinado, Agricultor e Presidente da Comissão Pró-fundação do Sindicato dos Trabalhadores e Trabalhadoras na Agricultura Familiar (SINTRAF) de Pureza/RN, no exercício da liberdade assegurada nos artigos 511 e seguintes da CLT, convoca os(as) trabalhadores(as) da categoria da Agricultura Familiar, nos termos da Lei 11.326/06, residentes e/ou em atividade no referido município, para se reunirem em ASSEMBLÉIA GERAL DE DISSOCIAÇÃO E FUNDAÇÃO do SINTRAF daquele município, a ser realizada às 15:30 horas, do dia 21 de fevereiro de 2010, na Sede da Associação de Desenvolvimento Comunitário de Pureza - ADCP, à Rua São João, 12, Centro, Pureza/RN, com a seguinte ordem do dia: 1. Aprovação da dissociação da categoria dos Agricultores Familiares no município de Pureza/RN, derivando da categoria eclética dos trabalhadores rurais; 2. Aprovação da fundação do SINTRAF de Pureza/RN; 3. Aprovação dos seus Estatutos Sociais; 4. Eleição, apuração e posse da sua Direção e seu Conselho Fiscal; 5. Fixação das mensalidades sociais e demais contribuições para o custeio da referida nova entidade; 6. Autorização para a mesma subscrever a fundação ou ratificação da fundação da FETRAF-RN.

Pureza/RN, 27 de janeiro de 2010
Gilmário Ferreira da Costa

**ESTADO DO RIO GRANDE DO NORTE
PREFEITURA MUNICIPAL DE JACANÁ/RN
TOMADA DE PREÇO Nº 002-PMJ/2010**

A Comissão permanente de licitação - CPL do município de Jaçaná/RN, torna público que se encontra aberta TOMADA DE PREÇO Nº 002/2010, para contratação de empresa especializada em pavimento asfáltico com concreto betuminoso usinado a quente, para capeamento asfáltico dos trechos das Ruas Manoel Fortunato e João Fernandes no Município de Jaçaná RN, com orçamento global estimado da ordem de R\$ 385.000,00. A sessão pública será realizada no dia 15 (quinze) de fevereiro de 2010, às 09:00 (nove) horas, (horário local) na sede da Prefeitura Municipal. O edital na íntegra está à disposição dos interessados na sede da Prefeitura, situada à Rua Francisco de Paula, 225 Centro - Jaçaná/RN - Tel. 3295.2245.

**Damião Porfirio Medeiros Silva
Pregoeiro**

USE ESTA ARMA CONTRA O CRIME E A VIOLÊNCIA.
DENUNCIE.
A LIGACÃO É GRATUITA E A SUA IDENTIDADE NÃO SERÁ REVELADA.
DISQUE DENÚNCIA
0800-84-29-99
DELEGACIA DE TÓXICOS
3232.1554



EXPLORAÇÃO SEXUAL DE CRIANÇAS E ADOLESCENTES É CRIME.
DISQUE DENÚNCIA
0800 84 2999
9765

CASO CABAÑAS

FUNCIONÁRIOS DO BAR SÃO INDICIADOS

A procuradoria geral da Cidade do México anunciou que sete funcionários do bar 'Bar', onde o atacante paraguaio Salvador Cabañas foi baleado durante a madrugada da última segunda-feira, devem ser presos. Segundo a imprensa mexicana, os trabalhadores do bar serão detidos porque os seus depoimentos apresentam versões conflitantes. O faxineiro do banheiro masculino, Javier Ibarra Coronel, é um dos que deverão ser presos, por ter revelado que alterou a cena do crime.

O funcionário teria visto o tiro, mas não sabe por que ele aconteceu. De acordo com a polícia local, a dançarina cubana Diana Hernández Diaz teria tido uma discussão com o cunhado de Cabañas, o que aparentemente gerou a resposta do principal acusado, José Jorge Balderas Garza, chamado de 'El JJ'. Enquanto isso, Cabañas segue em estado grave na UTI do hospital da Cidade do México.

ANTIDOPING

ATACANTE DA FIORENTINA É FLAGRADO

O atacante Adrian Mutu, da Fiorentina e da seleção da Romênia, deu positivo com o estimulante sibutramina num teste antidoping efetuado no dia 10 de janeiro depois do jogo de campeonato contra o Bari em Florença. O anúncio foi feito ontem pelo Comitê Olímpico Italiano (Coni). Mutu, 31 anos, pode ser condenado a quatro anos de suspensão. O romeno já dera positivo com cocaína em 2004, sendo condenado a uma suspensão de sete meses. Na época, fora demitido do Chelsea, onde jogava. No jogo do dia 10 contra o Bari, a Fiorentina venceu por 2 x 1 com um gol de Mutu. A sibutramina é um medicamento normalmente utilizado para lutar contra a obesidade.

COPA ITÁLIA

INTER BATE A JUVENTUS E AVANÇA

De virada, a Internazionale bateu a Juventus por 2 x 1, ontem, no Estádio Giuseppe Meazza, em Milão, alcançando uma vaga nas semifinais da Copa da Itália. O herói do jogo foi o criticado atacante italiano Mario Balotelli, que a poucos instantes do final fez o gol que deu a classificação aos donos da casa. Na próxima fase, os comandados de José Mourinho enfrentam a Fiorentina, que despacharam a Lazio na última semana.



Jogador do São Paulo agrediu radiologista numa festa em Campina Grande

Bad boy tricolor

Marcelinho Paraíba é condenado a seis meses de prisão por agressão

O meia-atacante Marcelinho Paraíba, do São Paulo, recebeu uma notícia nada agradável ontem. Por determinação do Juiz Vandemberg de Freitas, da 5ª Vara Criminal de

Campina Grande, na Paraíba, o jogador terá de cumprir pena de seis meses de detenção em regime aberto na Casa de Detenção do Monte Santo. O jogador foi condenado à prisão por conta da agressão física realizada contra o técnico em radiologia Jackson Alves de Azevedo, durante festa que aconteceu na casa de show Spazzio, em Campi-

na Grande, em junho de 2004.

Na ocasião, o atleta são-paulino teria mexido com a namorada da vítima, que reclamou e foi agredido, chegando a perder três dentes na briga e, segundo testemunhas, ser pisado quando estava caído no chão. Apesar da decisão da Justiça ter sido dura com Marcelinho, a possibilidade de o jogador ir parar atrás das grades

é mínima. Segundo o advogado de Paraíba, Afonso Vilar, a pena não será cumprida, pois prescreveu o período legal, que é de dois anos após o fato ter acontecido.

Vilar encaminhará uma petição ao juiz do caso para que ele possa reconhecer a prescrição da pena e, com isso, declarar a extinção da punibilidade de Marcelinho Paraíba.

SANTOS

O "rei das pedaladas" voltou

A transação envolvendo a volta do atacante Robinho ao Santos teve um desfecho ontem. O clube, através de uma comitiva que foi formada pelo presidente Luis Álvaro de Oliveira Ribeiro, acertou ontem os últimos detalhes da contratação do atacante junto ao Manchester City (Inglaterra), por empréstimo de seis meses. "Robinho é um jogador que precisa atuar regularmente, e nós desejamos o melhor a ele durante o período do empréstimo", disse o técnico do City, Roberto Mancini, em entrevista ao site do clube inglês.

Robinho retorna à Vila Belmiro, com um contrato válido até o final da Copa do Brasil (que se encerra no dia 4 de agosto). A volta do jogador, que em dado momento chegou a ser tratado pelo mandatário alvinegro como apenas um sonho, começou a se tornar realidade, graças à vontade do próprio Robinho de voltar ao time que o revelou. Os santistas superaram a concorrência do rival São Paulo, dando ao



Manchester City liberou o empréstimo do jogador por seis meses

City a garantia de que teriam como honrar os compromissos com o atleta - que serão pagos integralmente por essas empresas, sem a ajuda dos Azuis de Manchester. Na Vila, Robinho de-

verá receber um salário em torno de R\$ 700 mil - na Inglaterra, o avante recebia R\$ 1,1 milhão mensais, livres de impostos (o valor bruto é de R\$ 1,8 milhão).

Além disso, como parte da

operação, o Peixe deu aos Citizens a prioridade na contratação dos jovens Paulo Henrique e Neymar, grandes revelações das categorias de base do clube nos últimos anos.



FÁBIO PACHECO
fabiopacheco.rm@dabr.com.br

drible curto

Média de gols preocupa

A baixa produção das equipes no Campeonato Estadual está refletindo na média de gols. Segundo o nosso homem forte das estatísticas, Marcos Trindade, do DnOnline, as redes balançaram menos que nos anos anteriores, nas duas primeiras rodadas. Até o momento apenas 18 gols foram marcados nas 10 partidas realizadas. A média é de apenas 1,80 gol por jogo. Essa é a pior média desde 2003, que em oito partidas foram marcados 17 gols, média de 2,12 gols por jogo.

Na verdade, isso é um refle-

xo da falta de qualidade técnica dos times. ABC, América e Alecrim são os maiores exemplos. As duas equipes continuam sofrendo com o baixo rendimento dos homens de meio-campo. Com jogadores lentos e sem criatividade, a bola está chegando pouco ao ataque. Mas o panorama está mudando. Na última rodada, o estreante alvirrubro Rafael Paraná agradou e mostrou que ao lado de David pode melhorar o setor. Da mesma forma no Mais Querido com o novato Jaime. A tendência é pela evolução.

Dagoberto comanda vitória

O São Paulo venceu o Paulista por 3 x 0, ontem à tarde, na Arena Barueri. O Tricolor voltou a ser escalado no 3-5-2 e aproveitou a inspiração do camisa 25 para embalar no Campeonato Paulista. Dagoberto marcou os dois primeiros gols na matinê e também sofreu a falta dos dois jogadores expulsos do adversário: Rai e Dema. André Dias deu números finais ao placar.

Gana e Egito na final

Os Faraós golearam a Argélia por 4 x 0 e garantiram presença na final da Copa Africana de Nações. Na final, que será realizada no dia 31 de janeiro, os maiores campeões do torneio, com seis conquistas, terão a seleção de Gana como adversária, que venceu a Nigéria por 1 x 0.

Doze pontos

A partida entre Alecrim e Centenário, no Machadão, ficará marcada na lembrança e na pele do goleiro Rodrigo Mineiro. O atleta sofreu um corte de mais de 10 centímetros na canela direita numa disputa de bola e levou doze pontos no local. Mais um e ele ganhava a loteca.

Diá derruba invicto

O professor Diá realizou mais uma façanha no Paulistão ao bater a Portuguesa, até então invicta, pelo placar de 1 a 0, na última quarta. O gol foi marcado por Luís Mário. Agora o Mogi Mirim tem sete pontos, um ponto a menos que o líder Palmeiras. O próximo jogo do Sapão é contra o Bragantino, domingo, às 11h, em Mogi. Que ninguém se surpreenda se Diá encerrar a próxima rodada entre os três primeiros colocados.



Fábio Cortez/DN/D.A Press

Bola murcha

A grande decepção do campeonato potiguar até o momento tem sido o Assu, atual campeão estadual. Parece que a fórmula de manter o mesmo elenco de 2009 não está dando certo, obrigando o técnico Hugo Sales a modificar o time para o próximo compromisso contra o Potyguar de Currais Novos.

Pedrinho no Verdão

A apatia do Alecrim continua. O time de Wassil não saiu do canto contra o Centenário e o empate acabou saindo barato. Tãmanha é a preocupação da diretoria alecrinense que já comenta-se na troca de treinador. Fala-se em Pedrinho Albuquerque para dar uma sacudida no sonolento grupo.

Mirocem continua

Mirocem Ferreira Lima Junior e Honório Junior foram reconduzidos aos cargos de presidente e vice do Tribunal de Justiça Desportiva (TJD) que ganhou uma nova formação de auditores. O ex-presidente Pio Marinheiro e o auditor mais antigo da casa não faz mais parte do tribunal.

Potiguarenses voadores

Diego Cavalcanti e Joabson Nascimento brilham no campeonato brasileiro de atletismo

Os atletas potiguarenses Diego Cavalcanti e Joabson do Nascimento estão classificados entre os melhores no ranking brasileiro de atletismo 2009. O ranking avaliou três categorias, Juvenil, Sub 23 e Adulto. Ambos são alunos do curso de Educação Física da UnP, em Natal. No ranking Juvenil, que participam atletas até 19 anos, Diego Cavalcanti ficou em primeiro lugar nos 100 m rasos, 100 m com assistência do vento, 100 m sem informação do vento, 200 m rasos, 200 m sem informação do vento e 4 x 100 m rasos.

Na categoria Sub 23, que participam atletas até 22 anos, Diego continuou entre os melhores vencendo as competições de 100 m com assistência do vento, 100 m sem informação do vento, 200 m sem informação do vento - 1º e 4 x 100 m rasos. Já o atleta Joabson do Nascimento ficou em primeiro lugar em salto a distância, salto a dis-



Frankie Marccone/DN/D.A Press

Diego ficou em primeiro lugar nos 100m rasos

tância com assistência do vento e salto a distância sem informação do vento.

No Adulto, acima de 23 anos, Diego liderou as provas: 100 m com assistência do vento, 100 m sem informação do vento, 200 m sem informação do vento e 4

x 100 m rasos. O outro, Joabson, se destacou nas competições de salto a distância sem informação do vento e salto a distância com assistência do vento, conquistando respectivamente segundo e terceiro lugares.

O atleta Joabson explica que

o curso de Educação Física dá uma base através da estrutura física, com um local para treinar, bolsa de estudos. "E quando precisamos de atendimento médico, como fisioterapia, a universidade disponibiliza também", declara o atleta.

FLAMENGO

CLUBE APRESENTA NOVOS REFORÇOS

Sem o mesmo alarde encontrado por Vagner Love, Rodrigo Alvim e Ramon finalmente serão apresentados oficialmente como novos jogadores do Flamengo. Fechados com o clube desde a última terça-feira, a dupla vestirá pela primeira vez a camisa rubro-negra na manhã de hoje, na sede da Gávea. Embora tenha colecionado passagens por Atlético-MG e Corinthians, o jovem meia Ramon, de apenas 21 anos, desembarca na Gávea por empréstimo de seis meses junto ao CSKA. Mais experiente, Rodrigo Alvim, de 26, deixou o Wolfsburg, atual campeão alemão, e acertou um contrato de três anos com o Flamengo. Os dois jogadores terão muitas dificuldades para se estabelecerem na equipe titular de Andrade. Ramon disputará um lugar no meio-campo simplesmente contra o sérvio Petkovic, um dos destaques na campanha do pentacampeonato nacional. Por sua vez, Rodrigo Alvim terá a companhia de Juan na briga pela lateral esquerda.

Azarão dá sorte ao ABC

Centenário não entrega laudo e perde mando de campo. Jogo com Mais Querido será amanhã em Mossoró

ESTADUAL 2010

O presidente da Federação Norteriograndense de Futebol, José Vanildo, baixou uma resolução alterando a data, horário e local do jogo ABC e Centenário. A modificação se deu em virtude do estádio 9 de Janeiro não ter conseguido o laudo do Corpo de Bombeiros dando parecer favorável à realização de uma partida de futebol. Com isso, o jogo foi remarcado por Vanildo, conforme resolução 05/2010, para este sábado, às 20h30 no estádio Leonardo No-

gueira, o Nogueirão, em Mossoró. Na conclusão da FNF, foi solicitado o Projeto de Prevenção e Combate a Incêndio e Pânico e Sistema de Proteção por descargas atmosféricas. Verifica-se a necessidade de tais providências em razão das não conformidades apontadas, em caráter de prevenção quanto às estruturas, rede elétrica e Sistema de Proteção. Com a mudança de data, a estada do alvinegro na Serra de Martins foi encurtada. Às 9h30 de amanhã, os comandados de Didi Duarte voltarão para Mossoró, onde ficam até o domingo.

Sobre a partida contra Centenário, que é um os líderes da competição com 4 pontos em dois jogos, Didi Duarte não poderá contar com o volante David, que foi expulso no jogo de quarta-feira e cumpre suspensão automática.



Técnico Didi Duarte vai em busca de nova vitória fora de casa

Evolução

Apesar do placar apertado contra Baraúnas, o treinador analisou o jogo e gostou do que viu. "Assistimos ao jogo de estreia do Baraúnas e sabíamos que ia ser uma partida difícil. Fizemos um bom primeiro, que foi fundamental para a conquista do resultado, mas no segundo caf-

mos um pouco de produção e permitimos um crescimento do adversário. Pelo primeiro tempo, fizemos por merecer esse importante resultado, principalmente pelos três pontos", comentou o técnico.

Didi ressaltou a melhora da equipe em relação a estreia e diz que espera um crescimento de agora em

diante. "Foi notório a melhora da equipe em relação a estreia. Colocamos a bola no chão em certos momentos, cadenciamos o jogo e nos impomos ao adversário. A tendência é crescer cada vez mais. O time brigou muito e essa será a tônica do grupo. Será uma equipe que não se entregará nunca", afirmou.

ALECRIM



Eduardo Maia/DN/D.A Press

Treinador Wassil Mendes comanda treino coletivo hoje à tarde no estádio Machadão

AMÉRICA

Apronto será no CT

O torcedor americano que está acostumado de ver seu time treinar no Machadão nas vésperas de jogos importantes não poderá ter esse gostinho hoje. O alvirrubro terá que fazer seu treinamento para o clássico de domingo contra o Alecrim no CT Abílio de Me-

deiros, em Parnamirim. Isso porque o Periquito tem o mando de campo do jogo e ganha preferência por parte da Secretaria de Esporte e Juventude para treinar no estádio. Portanto, quem quiser ver o treino do América terá que ir ao CT, enquanto os torcedores do Alecrim se dirigem ao Machadão, a partir das 15h30.

Rubro enfrenta o Verdão no domingo

Rodrigo é dúvida para o clássico

O Alecrim pode ter um desfalque importante para o clássico contra o América pela terceira rodada do Campeonato Estadual, no próximo domingo. O goleiro Rodrigo Mineiro precisou levar 12 pontos na perna direita após um choque com um jogador adversário aos 30 minutos do jogo contra o Centenário, na quarta-feira. Na ocasião, Mineiro deixou o estádio de ambulância, sendo levado ao pronto-socorro Clóvis Sarinho.

Apesar das fortes dores que sente no local, o atleta espera ter uma boa recuperação e, com uso de proteção especial, conseguir entrar em campo para enfrentar o América, no domingo, no Machadão. "Estou sentindo muita dor na perna, mas o pior é pensar na possibilidade de não poder voltar no domingo. Quero muito ir para o jogo e conversei com os médicos sobre formas de proteger o local e conseguir atuar, mas eles acham difícil e disseram que

dependerá da minha recuperação. Enquanto tiver possibilidade, eu vou tentar", disse o atleta, que ainda explicou o lance. "Na dividida, o adversário veio pisando por cima e acabou empurrando a caneleira. A trava da chuteira foi direto na minha perna e com toda a força do choque, fazendo o corte. Ainda no estádio ouvi gente falando até em fratura exposta, mas fiz uma radiografia e não houve nada além do corte", finalizou.

CLASSIFICAÇÃO - ESTADUAL

	Clube	PG	J	V	E	D	GP	GC	SG
1º	ABC	4	2	1	1	0	4	3	1
2º	Corinthians	4	2	1	1	0	3	2	1
3º	América	4	2	1	1	0	2	1	1
4º	Centenário	4	2	1	1	0	1	0	1
5º	Potiguar	2	2	0	2	0	2	2	0
6º	Alecrim	2	2	0	2	0	1	1	0
7º	Baraúnas	1	2	0	1	1	2	3	-1
8º	Potyguar	1	2	0	1	1	1	2	-1
9º	Assu	1	2	0	1	1	1	2	-1
10º	Santa Cruz	1	2	0	1	1	1	2	-1

PRÓXIMA RODADA

Sábado - 30.01.10

20h30 - Centenário x ABC
17h - Santa Cruz x Corinthians

Domingo - 31.01.10

17h - Assu x Potyguar
17h - Alecrim x América
17h - Potyguar x Baraúnas

REFINARIA



Potência

energética e turística no rumo do progresso

ENERGIA EÓLICA



Nos últimos oito anos, o Rio Grande do Norte recebeu investimentos nas áreas industrial e de serviços, com a atuação do governo do estado, preparando-no para se tornar uma das principais economias do Nordeste brasileiro. Conheça, neste especial, um resumo do que foi feito pelo crescimento desta terra e seu povo.

VAPORDUTO

Osair Lima/Divulgação

Ana Amaral/DN/D.A Press



TURISMO



A refinaria, que irá funcionar no Pólo Industrial de Guamaré (acima), vai produzir 4,5 mil barris diários de gasolina e 11.700 metros cúbicos de GLP. O investimento da Petrobras no projeto foi de R\$ 191 mi

O sonho transformado em uma promissora realidade

Refinaria de petróleo Clara Camarão, que entrará em funcionamento em dezembro, vai gerar 5 mil empregos

O trabalho para tornar realidade uma refinaria de petróleo em solo potiguar foi coroado por uma conquista cujos benefícios já batem à porta. A Refinaria Potiguar Clara Camarão (RPCC) é um sonho antigo realizado pelo governo do estado e a Petrobras, que deve se concretizar por completo em outubro deste ano, quando a planta industrial estará totalmente instalada. Só nes-

ta fase inicial, a refinaria irá gerar entre 1,5 mil e 2 mil empregos diretos e indiretos e deverá produzir 30 mil barris de petróleo por dia, o que proporcionará ao estado ser autossuficiente também em refino.

A unidade irá funcionar com a adequação das instalações do Pólo Industrial de Guamaré, que já produz gás de cozinha (GLP), diesel e querosene de aviação (QAV) e agora produzirá gasolina e diesel com qualidade internacional (teor de enxofre de 50 ppm), além de nafta petroquímica, uma matéria-prima a partir da qual se produz eteno, propeno, butadieno e correntes aromáticas. A previsão é de que a Clara Camarão produza ainda 4,5 mil barris diários de gasoli-

na e 11.700 metros cúbicos de GLP. O secretário-chefe do Gabinete Civil do estado, Vagner Araújo, conta que desde a década de 1980, quando ainda era criança, ouvia falar na refinaria do Rio Gran-

Obra era esperada há 30 anos no RN

de do Norte. "Desde então muito se falou, bradou, mas nada de concreto foi feito. Os governos que antecederam à Wilma de Faria não tinham qualquer estratégia para

lidar com a Petrobras ou com a indústria do petróleo", lembra. O secretário destaca que ao assumir o posto de governadora do estado, Wilma de Faria montou uma equipe, mobilizou técnicos e criou a Secretaria Estadual de Energia só para lidar com o assunto.

"A governadora fez enfrentamentos com a Petrobras, mas, também, agiu de forma hábil junto ao governo federal. Articulou apoio do presidente Lula, ministra Dilma Rousseff e conseguiu, finalmente, depois de décadas, fazer com que o Rio Grande do Norte passasse a ser tratado pela Petrobras com o devido merecimento", acrescenta Araújo. O investimento da estatal no projeto foi de quase US\$ 200 mi-

lhões e contou com contrapartidas e incentivos fiscais do governo do estado.

A conquista da refinaria representa, de forma genérica, mais emprego, renda, receita tributária, royalties e fortalecimento geral da economia do estado. De acordo com Araújo, a planta industrial trará inúmeras outras indústrias para operar no entorno da refinaria, além de intensa atividade logística. A instalação de uma espécie de posto oceânico de combustíveis para navios de grande porte, de bandeira internacional, é uma dessas atividades. "Eles poderão parar aqui próximo para abastecer, gerando divisas para nós", disse ainda.

Iniciativa e compromisso garantiram conquista

Demis Roussos/Divulgação

Até conseguir trazer a refinaria para o Rio Grande do Norte foram muitas dificuldades. Na opinião de Wagner Araújo o enfrentamento político que a governadora Wilma de Faria teve que arcar foi a maior delas. Segundo ele, embora afirme o contrário, a Petrobras alia suas decisões entre o critério técnico e o geopolítico, e a infraestrutura de logística que o estado deixou de ter na década passada, enquanto Pernambuco e Ceará saíram na frente, diminuiu nossas chances.

"Tivemos que superar estas dificuldades realizando algumas ações pontuais e assumindo compromissos com outras para o médio e longo prazo, junto a Petrobras. Também, realizando estudos técnicos que apontaram alternativas viáveis para estes gargalos de logística e mostrando isto à estatal", detalha o secretário.

Um dos resultados desse investimento é a refinaria Clara Camarão, que segundo o secretário apresenta a perspectiva concreta de evolução para o pólo petroquímico rumo ao aproveitamento adequado de outras matérias primas como os derivados do sal, do calcário e gás, "algo que poderá levar o RN à condição de um dos estados mais ricos do Nordeste", acrescenta.

A concretização da refinaria é ainda um passo definitivo no processo de agregação de valor do petróleo potiguar, que juntamente com o Terminal Oceânico de Granéis (a ser construído em Porto do Mangue ou Areia Branca) e com os parques eólicos deverá forçar toda uma mudança na concepção logística do estado, como a melhoria e manutenção das rodovias estaduais e federais no sentido Norte-Sul do Rio Grande do Norte.



O presidente Lula e a governadora Wilma de Faria entre petroleiros que atuam em Guamaré, no anúncio da refinaria

Obra está em curso; operação terá início em dezembro

Bruno Beiga/Divulgação



Vista aérea do Pólo Industrial onde está sendo construída a Clara Camarão

Segundo o cronograma da Petrobras, a previsão é que até outubro de 2010 seja finalizada a instalação da refinaria e a operação comece ainda em dezembro. A partir deste momento tem início a segunda fase do projeto, de expansão industrial das unidades, que deverá se completar em 2012, quando a RPCC terá uma capacidade de produção entre 60 e 70 mil barris de petróleo por dia. Além dos 2 mil empregos diretos e indiretos que serão gerados na primeira etapa, a expectativa é que esses números se multipliquem com a entrada em operação, a infraestrutura logística que será montada e a chegada de novas indústrias e serviços adjacentes.

Na visão do secretário-chefe do Gabinete Civil, os primeiros benefícios que a refinaria trará para o Rio Grande do Norte de imediato são as obras e as contratações de serviços. Nos próximos anos, a planta industrial trará uma estrutura logística, tanto marítima quanto rodoviária, aprimorada em relação à atual para o acesso a Guamaré e escoamento de produtos da refinaria para mercados como Ceará, Paraíba, Rio Grande do Norte e parte de Pernambuco.

"Além disso, a Secretaria Estadual de Energia e a Petrobras já estão trabalhando em grupos de trabalho técnicos relativos ao desenvolvimento de dois estudos de viabilidade técnico-eco-

nômica: um na área química e petroquímica e outro relativo ao aproveitamento da glicerina, um subproduto das unidades de biodiesel da região", acrescenta Vagner.

A refinaria Clara Camarão irá proporcionar ao Rio Grande do Norte ser autossuficiente em refino de petróleo, coisa que o estado já é em produção. A partir da entrada em operação da refinaria o estado poderá processar e beneficiar em seu próprio território o petróleo que produz. De acordo com o secretário, o RN atingirá 35 mil barris por dia de refino até o final deste ano, mas depois da fase de expansão a refinaria poderá atingir a autossuficiência entre 2013 e 2014.

Oportunidades e crescimento para muitos

A chegada da refinaria Clara Camarão significa novas oportunidades para vários norte-rio-grandenses em diversos ramos de atuação, desde o profissional liberal ao operário, do petroleiro ao empreendedor da livre iniciativa. A instalação da RPCC promete, por exemplo, incrementar o portfólio da empresa Vipetro Construções e Montagens Petrolíferas, situada em Mossoró. Há 27 anos a empresa trabalha em parceria com a Petrobras construindo tanques, oleodutos, gasodutos e fazendo montagem de estações. Agora a expectativa do diretor-presidente, Vilmar Pereira, é entrar no bolo da concorrência para construir a refinaria.

"A refinaria chega ao estado numa hora muito oportuna e vai re-

presentar mais dinheiro circulando na região, no estado e no Brasil. Será uma forma também de qualificarmos nossa mão de obra, que ainda é carente nessas novas tecnologias", diz. Segundo Vilmar

**Investimento
vai incrementar
negócios**

Pereira, a Vipetro já participou indiretamente do projeto fornecendo alguns componentes como tanques. Mas para participar da concepção da refinaria como um todo haverá licitação e a empresa

espera estar entre os concorrentes. "Acreditamos que vamos participar dessa concorrência, assim como todas as empresas do ramo também esperam contribuir com essa grande conquista que é a refinaria", acrescenta.

A Vipetro surgiu em 1982 e entre as atividades desenvolvidas estão montagem industrial de oleodutos, gasodutos, tanques de armazenamento para petróleo, água, afluentes, adutoras e estações coletoras. A empresa mossoroense também atua no ramo de incorporação na construção civil e opera nas áreas de transporte especializado, locação de veículos e equipamentos de terraplanagem e elevação. Áreas que terão suas oportunidades de negócio incrementadas com a RPCC.

RPCC EM NÚMEROS:

■ A Petrobras está investindo na Refinaria Potiguar Clara Camarão **US\$ 191 milhões**.

■ O projeto faz parte dos planos de expansão da estatal de **2009 a 2013** e inclui investimentos de **US\$ 478 bilhões**.

■ A RPCC terá capacidade inicial de produção de **30 mil barris** de petróleo por dia, **4,5 mil barris** diários de gasolina e **11.700 metros cúbicos** de GLP.

■ Depois do processo de expansão, a capacidade poderá chegar a **80 mil barris** de petróleo diários.

■ Só na fase inicial de instalação estão sendo gerados entre **1,5 mil e 2 mil** empregos diretos e indiretos.

■ Os empregos poderão chegar aos **5 mil** nas áreas de indústrias satélites, bases, terminal e transporte.

■ A RPCC poderá processar o petróleo oriundo da camada pré-sal, assim como o de outras bacias ao redor do país.

■ A ideia é que a refinaria processe todo o petróleo produzido no estado, alcançando de **60 mil a 70 mil barris** diários numa segunda etapa e de **100 mil a 120 mil** no seu ápice.

■ O mercado do RN consome hoje, mensalmente, **22,6 milhões** de litros de gasolina, **28,5 milhões** de óleo diesel, **7,1 milhões** de litros de querosene de aviação, **7,6 milhões** de litros de álcool e **6 milhões** de botijões de gás de cozinha (GLP).

■ O nome da refinaria é uma homenagem a Clara Camarão, índia potiguar que liderou um grupo de nativas na luta contra os holandeses durante a colonização, em **1637**.

Maior vaporduto do mundo para garantir melhor produção

Através da obra será possível aumentar a vida útil dos campos produtores de petróleo

Tradicional produtor de petróleo, o Rio Grande do Norte está pronto para incrementar sua produção. O governo do estado inaugurou no último dia 20 de janeiro o projeto de ampliação da injeção contínua de vapor, o sistema Vaporduto - considerado o maior do mundo, com 30 quilômetros de extensão. A técnica de injeção de vapor nos campos de produção de petróleo representará inicialmente um acréscimo de 18 mil barris por dia no ritmo de fabricação da commodity.

O sistema é mais uma conquista do governo atual, que há anos trabalha em parceria com a Petrobras para incrementar os investimentos da estatal no RN. Nesta primeira fase do processo serão injetadas 180 toneladas de vapor por hora nos campos de produção de Estreito e Alto do Rodrigues, que têm alguns poços com um óleo muito viscoso, o que denota a necessidade da injeção de vapor para torná-lo mais fino e com maior mobilidade.

De acordo com o secretário estadual de Energia e Assuntos Internacionais, Jean-Paul Prates, o projeto faz parte de um programa que a Petrobras tem desenvolvido na Bacia Potiguar com vistas a revitalizar campos produtores que atingiram a maturidade, ou seja, já produziram muito e precisam de tecnologias especiais para estenderem a sua "vida útil".

Do ponto de vista econômico, para Prates, a importância do Vaporduto se relaciona diretamente com a retomada do aumento de produção de petróleo no estado, o que se reverterá em royalties, receitas governamentais em outros impostos, contratações locais, crescimento econômico, necessidade de mão-de-obra (empregos) e na manutenção dos investimentos em petróleo no Rio Grande do Norte.

Ainda na visão do secretário, o estado vive um momento em que, finalmente, conseguiu trazer à tona a sua vocação de provedor energético regional, sobre a qual se fala há mais de 12 anos.

Governadora investiu em política energética

"A governadora Wilma tem o grande mérito de ter enxergado isso e de ter sido a primeira governante estadual a realizar política energética", registra.

Início

O engenheiro de petróleo e consultor da Petrobras, José Cleodon de Souza Júnior, uma das peças-chave na concepção do Vaporduto, diz que a necessidade de injetar vapor no óleo explorado surgiu por volta de 1997 na estatal. Nessa época a técnica utilizada era a de vapor saturado úmido, que era aplicada nos poços com a fórmula 20% líquido e 80% gás. Agora, com o Vaporduto, o vapor injetado será superaquecido, com por cento na forma de gás. "Com isso esperamos uma eficiência energética bem melhor em termos de recuperação", estima.

A Termoçu irá produzir o gás, que será distribuído para os 47

poços injetores. Estes, por sua vez, vão empurrar o óleo para 130 poços produtores, que com a injeção de vapor terão sua produção aumentada em pelo me-



O Vaporduto, inaugurado em 20 de janeiro, tem 30km de extensão e vai garantir a injeção de 180t de vapor, por hora, nos campos de Estreito e Alto do Rodrigues



O secretário estadual de Energia, Jean-Paul Prates, afirma que será possível retomar o aumento da produção petrolífera

poços injetores. Estes, por sua vez, vão empurrar o óleo para 130 poços produtores, que com a injeção de vapor terão sua produção aumentada em pelo me-

nos 18 mil barris diários, quando o projeto estiver plenamente concluído. A previsão é que na etapa final a Petrobras injete 610 toneladas de vapor por hora nos

poços. "Essa é a melhor estratégia que poderíamos ter para revitalizar esses dois campos de exploração, que têm 28 anos", acrescenta.

Demis Roussos/Divulgação



Inauguração do Vaporduto, há nove dias, marcou início de uma nova era para a produção de petróleo em solo potiguar

Entenda o que é um duto de vapor

O Vaporduto é o canal por onde vão ser distribuídas as injeções de vapor, que são um método especial de recuperação aplicado geralmente em óleos muito viscosos. O processo consiste em injetar calor para reduzir a viscosidade do óleo e, com isso, aumentar sua mobilidade, resultando em um incremento na produção dos poços. A injeção pode ser utilizada de maneira cíclica ou contínua.

O método começa com a água que é captada em rios ou poços e submetida a tratamento para remoção de gases dissolvidos, sólidos suspensos, bactérias e dureza, a fim de atender os requisitos necessários para a geração

de vapor. A partir daí o vapor é injetado no reservatório para o incremento na produção de óleo. As linhas de distribuição de vapor são isoladas termicamente

Técnica é usada para aumentar produtividade

para minimizar as perdas de calor até o poço injetor.

A utilização do calor para melhorar a produtividade dos poços é uma ideia quase tão antiga

quanto a indústria do petróleo, já que há patentes tratando deste assunto datadas de 1865. Embora a ideia seja antiga, o uso científico da injeção de vapor, apoiado pelo laboratório, apenas deslançou na década de 50, atingindo o auge das aplicações em meados dos anos oitenta.

A Petrobras investiu cerca de US\$ 200 milhões no Vaporduto, que, além de ser o maior do mundo, será o primeiro a operar com vapor superaquecido. O Projeto de Injeção de Vapor é um dos quatro grandes planos da Petrobras para elevar a atual produção diária de 75 mil barris de óleo para 115 mil até 2011, no Rio Grande do Norte e Ceará.

Caique Bulle/Divulgação

A meta é passar de 75 mil barris de óleo diários para 115 mil, até 2011

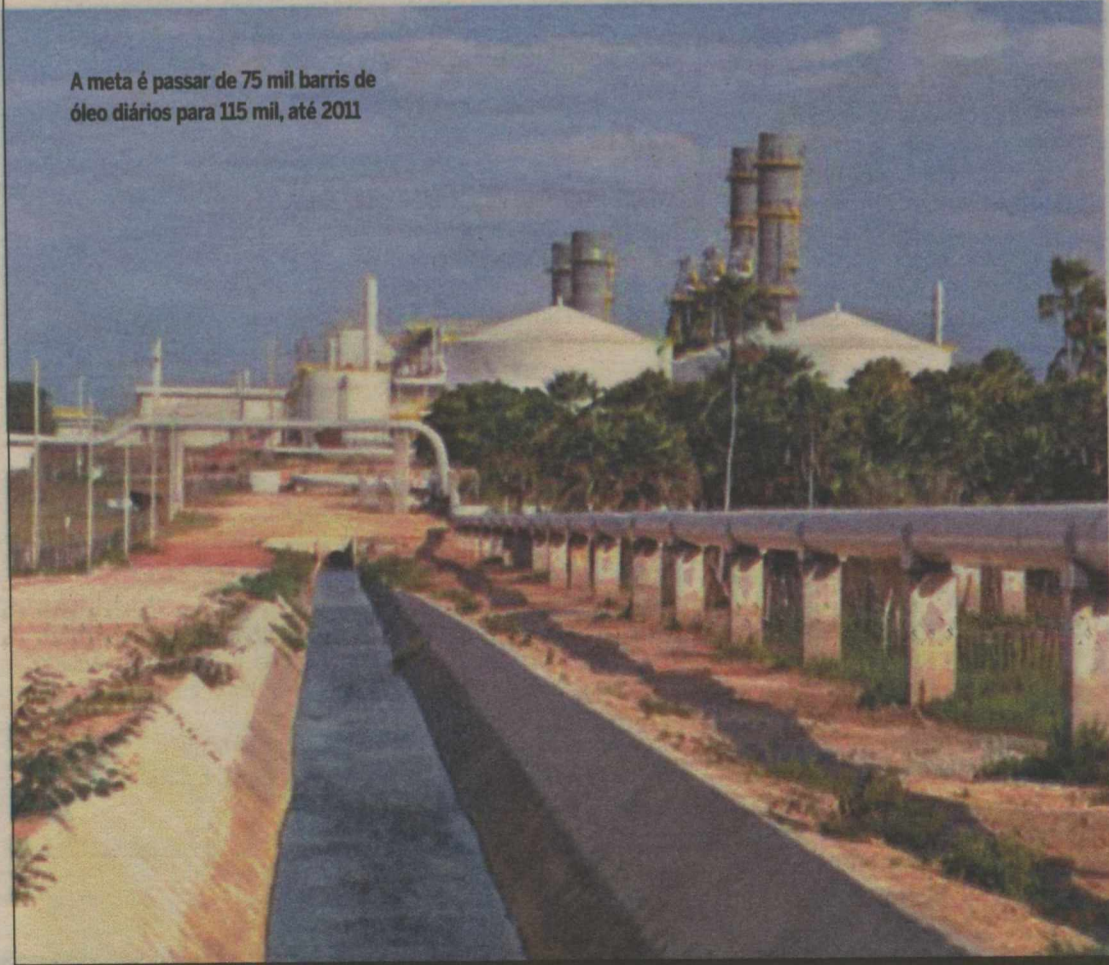

Carmem Spinola/Divulgação



Engenheiro trabalhou na concepção e projeto do maior vaporduto

"Participar foi um grande desafio"

José Cleodon começou na Petrobras em 1990. Formado em Engenharia Civil pela Universidade Federal do Ceará, ele trabalhou até 1996 no acompanhamento de poços, até que, em 1997, lhe deram a missão de lidar com o método especial de recuperação de vapor. "Foi nessa época que iniciamos os primeiros pilotos e até 1999 trabalhamos para fortalecer o processo de injeção de vapor conforme a norma ISO 9002", detalha.

Foi em 2001 que José Cleodon começou a estudar a concepção do Vaporduto. "Tivemos reuniões, discussões técnicas e tinha muita gente envolvida nesse projeto. E assim começamos a montar o projeto básico", conta. Em 2004 o engenheiro iniciou o mestrado e uma das abordagens que seguiu foi como melhorar a operacionalização do Vaporduto. "Participar disso foi um desafio tão grande para a minha carreira que me fez estudar, buscar conhecimento técnico", avalia.

Hoje em fase de doutorado, José Cleodon se diz satisfeito com o resultado do pro-

jeito que ajudou a construir. Depois de ver o Vaporduto funcionando, ele agora irá se dedicar aos estudos de uma melhor maneira de agilizar a injeção de vapor de forma a obter o melhor aproveitamento do óleo. O novo projeto da Petrobras mudou a vida do engenheiro de forma significativa.

"Enquanto profissional foi um grande desafio, mas agora estou vislumbrando um ainda maior que é analisar como o vapor se comporta ao ser injetado, minha tese de doutorado. Na vida pessoal foi uma realização grande e me fez perceber o quanto é importante buscar mais conhecimento e como nenhum profissional pode parar de estudar", ensina.

Ainda segundo Cleodon o maior desafio foi tirar o Vaporduto do papel e vê-lo construído e em funcionamento. "Muitos acreditavam que não daria certo. Nosso primeiro desafio foi treinar as pessoas, torná-las seguras quanto à possibilidade de operar e colocá-lo em operação. Era tudo muito difícil de acreditar porque era inédito daquele tamanho", diz ainda.

Ventos a favor do Rio Grande do Norte

No governo Wilma de Faria, foi instalada toda a capacidade de geração de energia eólica atual

PARQUES A SEREM INSTALADOS NO RN

• O Nordeste é a grande fronteira desse tipo de alternativa energética no Brasil. De acordo com o atual mapa eólico do país, realizado em 2001, a região concentra mais da metade do potencial nacional, estimado em 143 000 megawatts -- ou seja, dez Itaipus. Medições no Rio Grande do Norte apontam a existência de um potencial de 22 mil megawatts -- o que corresponde à capacidade de uma usina e meia de Itaipu.

(fonte: www.energiarn.com.br)

Abençoado por Deus e benoito por natureza. Os preditados dados ao Brasil nos versos cantados desde 1969 por Jorge Ben Jor podem muito bem ser aplicados ao Rio Grande do Norte. Cercado de belas praias e localizado na esquina do continente, recebeu uma constante brisa entre os tantos regalos da natureza. No momento em que o presente e o futuro do meio ambiente estão sob análise e tirando o sono de muita gente, que o mundo acaba de sair de uma discussão acalorada sobre os efeitos do aquecimento global, que aumenta a preocupação com o esgotamento de bens não renováveis e que um país inteiro leva um susto com um apagão sem muitas explicações, ter a garantia de possuir toda a energia a ser consumida, e ainda mais sendo ela limpa, deixaria qualquer estado em situação de privilégio e orgulho.

Em 2012, mais de 66% da energia será renovável

MAIS

• A energia eólica é uma das fontes de menor impacto ambiental, pois não utiliza água na produção nem gera gases poluentes. No Brasil, a energia eólica é bastante utilizada para o bombeamento de água na irrigação. O Brasil é o país da América Latina e Caribe com maior capacidade de produção de energia eólica. O primeiro projeto de geração no país foi desenvolvido em Pernambuco, na ilha de Fernando de Noronha, para garantir o fornecimento de energia para a ilha que antes só contava com um gerador movido a diesel.

(fonte: Wikipédia)

É isso o que acontece com o Rio Grande do Norte. Em 2012, mais de 66% da energia que o estado precisa será de energia renovável. Ainda este ano, o estado terá autossuficiência de geração de toda energia que consome, ou seja, 661,9 megawatts. A situação chama ainda mais atenção pelo histórico. Em 2003, os potiguares tinham zero de capacidade instalada para a geração desse tipo de energia. "É uma situação que causa inveja em diversos dirigentes de países europeus, sempre preocupados com a geração de energia limpa", destaca o secretário estadual de Energia, Jean-Paul Prates.

Essa independência em capacidade de geração energética é representada pela conclusão da Usina Termelétrica do Vale do Açu (Termoaçu), em agosto de 2008, e das UTEs Potiguar I e III (Macaíba), em 2009 - somando-se aos parques eólicos da Iber-

drola em Rio do Fogo (que iniciou suas operações em abril de 2006) e da Petrobras em Macau (iniciou operação em janeiro de 2004), além da conclusão prevista para os parques eólicos de Alegria I e II em 2010.

O episódio que marcou a entrada do Rio Grande do Norte em um mercado tão cobiçado foi a posição de destaque que conseguiu após a realização do primeiro leilão exclusivo de energia eólica, na sede da Câmara de Comercialização de Energia Elétrica (CCEE), em São Paulo, em dezembro passado. O estado conseguiu 23 projetos vencedores, de um total de 71. "A participação do RN no leilão foi o ponto que revelou todo o trabalho na criação de uma política de energia feito pela governadora Wilma de Faria. Ela é a primeira dirigente do estado que realizou política energética. Uma questão que era falada há mais de 12 anos mas não era resolvida. A energia eólica é apenas um capítulo dentro de toda a gestão energética, que inclui petróleo, gás natural, vapor duto", elogia.

De acordo com o secretário, a atual gestão transformou o que já era sabido em realidade. "O estado sempre recebia

investidores que se encantavam com a potencialidade dos ventos. Mas como não existia uma política governamental, os projetos não passavam de discursos. A primeira atitude foi criar um cadastro que afugentou os aventureiros. Com esses dados conseguimos nos estruturar e já podemos nos intitular como a capital dos ventos", comemora. Os ventos que batem na gestão energética do estado estão tão favoráveis, que o modelo da secretaria estadual de Energia está sendo estudado por estados como Rio Grande do Sul, Rio de Janeiro, Ceará, Bahia e Sergipe.

Empregos no RN

O Rio Grande do Norte terá grande incremento no mercado de trabalho ao longo dos próximos três anos com a implantação dos parques. Para cada obra são previstos em torno de 500 a 600 empregos diretos, sem contar outras vagas que serão abertas quando forem funcionar.

ENERGIA PARA CRESCER

Contabilizando-se as capacidades de geração instaladas (na régua de tempo do ano de sua entrada em operação), temos:

■ 2004

UEE PETROBRAS/MACAU

Investidor/Operador: Petrobras,
Fonte: eólica (ventos captados no RN)
Status: operando a tempo integral
Capacidade nominal: 1,8MW

■ 2006

UEE RIO DO FOGO (PROINFA)

Investidor/Operador: Iberdrola,
Fonte: eólica (ventos captados no RN)
Status: operando a tempo integral
Capacidade nominal: 49,3MW

■ 2008

UTE JESUS SOARES PEREIRA (TERMOAÇU)

Investidor/Operador: Petrobras e NeoEnergia (Previ BB e Iberdrola)
Fonte: Gás (produzido no RN)
Status: operacional, despachos intermitentes, sob demanda. (Quando gerar vapor, em 2010, gerará 155MW em contínuo.)
Capacidade nominal: 340MW (projetada para 500MW em 2020).

■ 2009

UTES POTIGUAR I E UTE POTIGUAR III

Investidor/Operador: Companhia Energética Potiguar (Petrobras + Global Energia)
Fonte: Diesel (produzido no RN)
Status: totalmente operacionais para despacho emergencial
Capacidade nominal: 53MW + 66MW = 119MW

■ 2010

UEES ALEGRIA I E ALEGRIA II (PROINFA)

Investidor/Operador: Multiner/New Energy Options (NEO)
Fonte: eólica (ventos captados no RN)
Status: em construção, operação prevista para 2010
Capacidade nominal: 51MW + 100,8MW = **151,8MW**

Portanto, pode-se afirmar que, durante a gestão Wilma de Faria, foi instalada toda a capacidade de geração atualmente instalada (ou em construção) no Estado, resultando no seguinte balanço positivo:

■ Demanda média de energia do Estado: **600MW**.
■ Total de capacidade de geração instalada no Estado (2009-2010): **661,9MW**.

Turismo proporciona o melhor verão que o RN já viu

Ana Amaral/DN/D.A Press

Desde o pequeno comerciante ao grande empresário, potiguares lucram e comemoram o sucesso da alta estação

A comerciante Marlene Maria Dias, 65, não lembra de um verão tão bom quanto o que está vivendo agora. E olha que já são quase 43 altas estações de muito trabalho para servir bem o cliente que chega até a barraca que leva seu nome e está instalada na Praia do Meio. "Tem turista chegando aqui toda hora e comendo peixe, caranguejo e camarão, bebendo água de côco ou caipirinha. Tem dia que eu estou fechando a barraca e o povo continua pedindo as coisas. Eu vou dizendo, peçam logo que já estou fechando. Mas eles não param. Antes só tinha turista no fim de semana, e mesmo assim era muito pouco. Agora está diferente", conta, feliz.

A rotina de Dona Marlene, como é mais conhecida, começa bem cedinho, quando vai comprar os ingredientes para os pratos do dia na feira. A barraca fica aberta das 8h às 18h. Sem licença para fim de semana ou feriado. "No verão a gente trabalha para comer no inverno", destaca. E pelo que ela contou, o próximo inverno da família será farto. "Trabalham meu marido e minha filha comigo. Mas dessa vez, tive que chamar mais dois meninos para me aju-



Marlene Maria Dias (à esq.), proprietária de uma barraca na Praia do Meio, não para de trabalhar. "Antes só tinha turista no fim de semana. Agora está diferente", diz

dar. Está dando para tirar um dinheirinho melhor", afirma.

O bom momento vivido por Dona Marlene se repete com praticamente todas as pessoas que trabalham com turismo no Rio Grande do Norte. Segundo dados do governo do estado, o RN está tendo uma das maiores altas estações turísticas já registradas. As duas principais operadoras de turismo do Brasil (CVC e TAM Viagens) colocam o estado como um dos dois principais destinos

turísticos. Para o secretário estadual de Turismo, Fernando Fer-

Estado é um dos dois principais destinos da CVC

nandes, o bom momento vivido é reflexo de um trabalho conjun-

to entre governo do estado, empresários e empresas promotoras do turismo.

"Tivemos uma atuação mais forte dentro do Brasil desde quando houve a crise econômica mundial e a divulgação do turismo dentro do país foi mais forte. Focamos nos locais que tradicionalmente gostam e visitam muito o Nordeste, como região Centro Oeste e Sudeste, além dos estados vizinhos. Também realizamos muitas ações pontuais para atin-

gir diretamente o consumidor final, divulgando Natal em áreas comerciais de grande fluxo de pessoas como shoppings, por exemplo. Isso desperta o interesse do público consumidor e através de parcerias fechadas com grandes operadoras nacionais, o produto Natal ficou com um preço extremamente competitivo", destacou. Sem contar, completou, com o incentivo do governo federal em campanhas para que o brasileiro conheça o próprio país.

Ana Amaral/DN/D.A Press



Movimento de turistas no Aeroporto Internacional Augusto Severo: só em 2009, passaram quase 2 milhões de passageiros pelo terminal

Mais de 2 milhões de visitantes

Hoje, o turismo no estado emprega cerca de 120 mil pessoas e é tido como a principal atividade econômica do litoral do RN. E a expectativa é de ampliar esse quadro com o constante aumento no número de pessoas que visitam o estado. Os dados da Setur registram um aumento de aproximadamente 10% na taxa de ocupação hoteleira. Em janeiro de 2009 a taxa de ocupação era de 82%. Esse percentual está entre 90% e 92% em 2010. "A ideia é manter esse ritmo", frisa Fernando Fernandes.

Outros números que empolgam os trabalhadores do setor turístico são os que revelam aumento de visitantes no estado. Enquanto que em 2008 o RN recebeu 2,2 milhões de turistas na alta estação, a expectativa é de chegar aos 2,34 milhões no mesmo período entre 2009 e 2010. "É um crescimento de aproximadamente 6,7%, um índice muito bom", explica Fernandes.



Ana Amaral/DN/D.A. Press

CHEGANDO MAIS

- Voos regulares - Pelos dados da Infraero, em 2009 passaram quase 2 milhões de passageiros no RN, um dos maiores crescimentos do País.

- Voos fretados nacionais - O número irá saltar de oito para 28 fretamentos por semana neste verão. Somente um dos voos trará ao estado, 180 passageiros, procedentes de São Paulo, durante 52 sábados seguidos.



Demis Roussos/Divulgação

Governadora Wilma de Faria visita a estrada Pipa/Sibaúma, uma das obras que empreendeu para incrementar turismo

INVESTIMENTO

- Em 2009, R\$ 10 milhões foram destinados para divulgação turística do estado. A maior verba específica já destinada para o setor pelo governo estadual.

A Copa do Mundo é nossa!

Desde que Natal foi anunciada como uma das 12 cidades-sede dos jogos de um dos maiores eventos esportivos mundiais, a Copa do Mundo, o relógio em contagem regressiva foi acionado. Até 2014, quando o evento acontece no país, o estado sofrerá intervenções estruturais em número e qualidade de benefícios jamais vistos.

"O primeiro sinal será a divulgação que teremos. A partir do dia 11 de julho deste ano, quando o novo campeão mundial for

anunciado no último jogo da Copa que acontecerá na África, o governo federal brasileiro, através da Embratur, vai lançar uma campanha mundial vendendo o Brasil. Serão R\$ 160 milhões investidos no Brasil e com foco especial nas 12 cidades que serão sede da Copa do Mundo. Ou seja, vamos estar na mídia, sendo vendidos pela Embratur de 2010 até 2014. É um ganho inestimável para a gente", pondera o secretário de Turismo.

Para receber o volume de

consumidores que "compraram" o produto oferecido pelo governo federal, o estado, mais especificamente a capital, Natal, passará por uma transformação intensa. Os portões de entrada para a cidade serão ampliados. Entre eles, o maior e mais esperado, o aeroporto internacional de São Gonçalo do Amarante amplia a capacidade de operação atual, que é de 1,5 milhões de passageiros por ano, para cinco milhões e, destaca Fernando Fernandes, em condições muito melhores que as atuais.

Outro ponto muito cobrado é o porto de Natal. "Vamos ter

o terminal de passageiros no nosso porto. Hoje ele não recebe cruzeiros e não possui as condições necessárias para receber bem os turistas que chegam. É um porto basicamente de cargas. A Companhia Docas do RN (Codern) está responsável pela construção de um terminal de passageiros adequado", afirmou. O terceiro portão de entrada se formará com a conclusão da BR 101 ainda este ano, com a entrega do trecho que liga Natal a Recife. "Dessa forma, o turista vai poder ir até a cidade próxima com mais conforto e segurança nessa ligação rodoviária", disse.

E dentro da cidade de Natal, a melhoria será vista como um todo, explica: "Temos negociado com o Ministério das Cidades e dos Transportes, obras na ordem de R\$ 400 milhões em conjunto com a prefeitura de Natal e governos federal e estadual na área de mobilidade urbana. Será o grande diferencial. Vamos ter ligações rápidas das zonas Oeste a Leste, saindo do novo aeroporto até a Via Costeira. Facilitado a vida de quem chegará na cidade e ficará hospedado nos hotéis que ficam na Via Costeira e Ponta Negra, onde estão a maioria dos leitos da cidade", disse.