

DIÁRIO de NATAL

DOMINGO Natal, 24 de outubro de 2010

www.diariodenatal.com.br

R\$ 1,00

FUNDADOR DOS DIÁRIOS ASSOCIADOS: ASSIS CHATEAUBRIAND

Compre o Diário de Natal e com mais R\$ 1 leve a revista **AQUI TV**



VAMOS SUBIR, MAIS QUERIDO!



O ABC precisa apenas de um empate neste domingo contra o Águia/PA, às 9h, para voltar a Série B. Mesmo debaixo do sol quente e com promessa de distribuição de filtro solar grátis, a torcida promete lotar o Frasqueirão e empurrar o time. PÁG. 40

Fábio Cortez/DN/D.A.Press./D.A.Press

Bombeiros/Divulgação/D.A.Press



VERSÁTEIS // Bombeiros atuam mais em outras ocorrências do que em incêndios. PÁGINA 20

HOSPITAL EM CASA

O serviço de home care não é mais privilégio da saúde privada. A rede pública também aplica o programa com sucesso. PÁGINA 14



Fábio Cortez/DN/D.A.Press./D.A.Press

O MUNDO DAS VILAS

Natal tem 16 núcleos habitacionais deste tipo. Saiba mais sobre estes locais onde moradores são mais que vizinhos. PÁGINA 18



Fábio Cortez/DN/D.A.Press./D.A.Press

DICAS PARA O ENEM

Especialistas revelam os segredos para se dar bem

PÁGINA 19

15 ANOS DO SEIS & MEIA

Mais longo projeto musical do RN recebe livro de presente

PÁGINAS 24 e 25

RUMO AO LITORAL

Está aberta a temporada de procura por casas de veraneio

PÁGINA 8

ISSN 1415-4560



9 772177 428006

redação 4009.0150 atendimento ao assinante 4009.0220 classificados 4009.0200 comercial 4009.0173

DIÁRIOS ASSOCIADOS DA

R\$ 255 MILHÕES

INSS inicia pagamento

Começa nesta segunda-feira, 25, o pagamento de R\$ 255 milhões a 476.291 aposentados e pensionistas no Rio Grande do Norte, referente a folha de pagamento do mês de outubro. Inicialmente serão pagos os benefícios até um salário mínimo. De acordo com o calendário, nesta segunda, recebem os que têm cartão com final 1, na terça, 26, final 2, e assim sucessivamente, até 8 de novembro, quando será a vez do cartão final zero. O pagamento de benefícios para aposentados, pensionistas e segurados, que ganham mais de um salário terá início no dia 1º de novembro, e se estenderá até o dia 8 de novembro.

EDUCAÇÃO**Professores farão curso**

Um projeto da Secretaria de Estado da Educação e da Cultura, em parceria com o Ministério da Educação, vai permitir que 300 professores das redes públicas estadual e municipais do Rio Grande do Norte participem de uma especialização em educação infantil.

O curso será ministrado pela Universidade Federal do Rio Grande do Norte (UFRN) e começa na próxima amanhã, se estendendo até maio de 2012 em pólos nas cidades de Natal, Mossoró, Macau, Currais Novos e Pau dos Ferros.

Índice

economia	08
cidades	14
muito	24
televisão	26
famosos	30
brasil	33
opinião	34
mundo	36
esportes	40

o tempo hoje

NATAL //

Nublado a parcialmente nublado com possibilidade de chuvas isoladas.

RIO GRANDE DO NORTE //

Nublado a parcialmente nublado. Possibilidade de chuvas isoladas no litoral leste.

tábua de marés

04:51
17:022,2
2,2

LUA cheia

10:30
22:540,3
0,2**KPC: perigo à vista****Com casos confirmados na Paraíba e suspeitos no Ceará, cresce apreensão sobre chegada de superbactéria no RN**Andrielle Mendes
andriellemendes.rm@dabr.com.br

A superbactéria KPC (Klebsiella Pneumoniae Carbapenemase) já chegou ao Nordeste. Depois de contaminar 183 pessoas em Brasília, a bactéria já contaminou 18 pessoas na Paraíba. No Ceará, 150 casos foram notificados e estão em investigação no Laboratório Central (Lacen) de Fortaleza. De acordo com a Secretaria Estadual de Saúde Pública do RN, nenhum caso foi registrado no RN até o momento. O secretário de saúde George Antunes vai se reunir com representantes da Subcoordenadoria de Vigilância Epidemiológica do estado na próxima semana para definir estratégias de controle e combate à KPC no estado.

O presidente da Sociedade de Infectologia do RN, Hênio Lacerda, já havia falado sobre a possibilidade de uma bactéria super-resistente surgir no estado. Antes dos novos casos surgirem na Paraíba, ele não descartava a possibilidade da bactéria chegar até o Rio Grande do Norte nem de uma

nova bactéria super-resistente surgir no estado.

As secretarias de Saúde do Rio Grande do Norte, Rondônia, Mato Grosso, Mato Grosso do Sul, Goiás, Alagoas, Maranhão e Sergipe não registraram casos da superbactéria. Casos de contaminação também foram registrados em São Paulo, Paraná e no Espírito Santo, segundo levantamento realizado pela Agência Nacional de Vigilância Sanitária (Anvisa) com as secretarias de saúde de oito estados e do Distrito Federal (DF).

Apesar de negarem a existência de infecções pela superbactéria, os governos de Minas Gerais e do Rio Grande do Sul decretaram estado de alerta e adotaram medidas de prevenção nas unidades hospitalares. O Distrito Federal tem o maior número de contaminações e mortes. São 183 casos registrados em 17 hospitais – um aumento de quase 70% em menos de duas semanas – e 18 mortes.

Dos pacientes infectados pela bactéria no DF, 46 tiveram quadro de infecção e 61 continuam internados em hospitais públicos e privados. O surgimento de casos relacionados à KPC no Nordeste colocou o RN em alerta. O uso indiscriminado de antibióticos fora e dentro dos hospitais é apontado por especialistas como uma das causas para o surgimento de superbactérias como a KPC.



Monique Renne/CB/D.A Press

População deve higienizar as mãos para evitar contágio pelo microorganismo**Medida objetiva**

A infectologista Maria da Guia de Araújo Silva é presidente da Comissão de Controle de Infecção Hospitalar do Hospital Santa Catarina e confirma que bactérias super-resistentes podem aparecer em qualquer lugar devido ao uso excessivo de antimicrobianos. Ela afirma que todos os médicos que trabalham no Santa Catarina são orientados a prescrever antibióticos só quando necessário e que o hospital dispõe de uma 'reserva te-

rapêutica', espécie de 'farmacinho', onde estão estocados antibióticos mais fortes. Eles serão usados, caso uma bactéria multirresistente surja na cidade. "Estes antibióticos são a nossa última arma", afirma. Segundo a infectologista, uma forma eficaz de evitar a propagação de bactérias em qualquer ambiente é higienizar sempre as mãos com água, sabão e álcool e tomar antibióticos só com prescrição médica, respeitando horário, período e dosagem.

SEGMENTO**Estado destaca-se na fruticultura**

Setor se destacou com as culturas de melão e mamão. A fruticultura do Rio Grande do Norte se destacou em 2009 com as culturas de melão (mais de 200 toneladas produzidas), mamão (que passou a ocupar a 4ª posição no ranking nacional) e o abacaxi (com incremento de 31,2%). É o que revela uma pesquisa da Produção Agrícola Municipal (PAM), divulgada pelo Instituto Brasileiro de Geografia e Estatística (IBGE).

Esse acréscimo no volume plantado permitiu o direcionamento dos produtos para os mercados dos países da América do Sul e o mercado interno. De acordo com o secretário do Desenvolvimento Eco-

nômico, Segundo de Paula, o volume de envio para o mercado interno brasileiro aumentou 15%.

O setor de fruticultura irrigada no Rio Grande do Norte é um dos que mais geram empregos diretos e indiretos no Estado, com mais de cem mil pessoas empregadas.

Ainda segundo a Secretaria de Estado do Desenvolvimento Econômico, esse desempenho se deve aos incentivos concedidos pelo Governo do estado ao setor como, por exemplo, a isenção do ICMS cobrado dos fretes das mercadorias para a exportação e de 40% para o mercado interno, conferindo mais competitividade aos produtos.

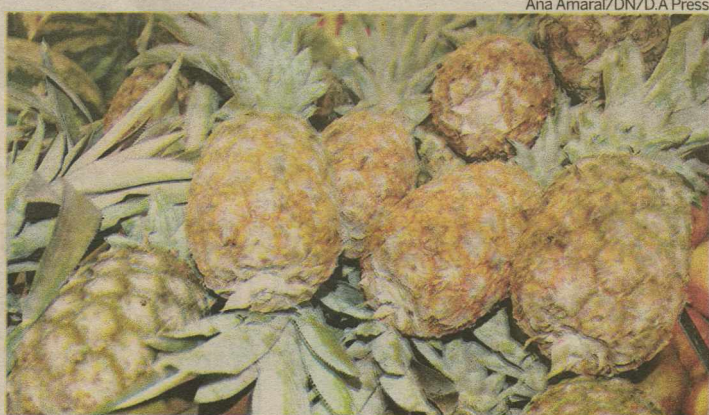

Ana Amaral/DN/D.A Press

Cultura do abacaxi teve um incremento de 31,2% no ano passado

Outro benefício foi a Estrada do Melão, que sai de Tibau, ligando toda a cadeia produtiva da fruticultu-

ra do estado. A primeira etapa já foi concluída e a segunda está em andamento.

ELEIÇÕES 2010

Eterno coadjuvante

Apesar da alta popularidade do presidente Lula, PT não consegue deslanchar na política estadual

Allan Dartyson
allandartyson.rn@dabr.com.br

Embora o Partido dos Trabalhadores seja a legenda que mais cresce no Brasil, em nível local a sigla atua como coadjuvante no sistema liderado pela ex-governadora Wilma de Faria (PSB) e possui pouca expressividade eleitoral. Faltando uma semana para o segundo turno da eleição presidencial, o partido - que ainda não conseguiu se destacar na política do Rio Grande do Norte - confia na força dos aliados para dar a vitória à candidata Dilma Rousseff (PT) no Estado.

Para reforçar o palanque do PT potiguar, Dilma conta com o PSB de Wilma; o PMDB, do senador Garibaldi Filho e do deputado federal Henrique Eduardo Alves; o PR, do deputado federal João Maia; o PMN, do deputado estadual e vice-go-

vernador eleito Robinson Faria; e, agora no segundo turno, com o PV, da prefeita de Natal, Mícarla de Sousa. Com a união de forças entre legendas de tendências políticas conflitantes, o PT pretende ampliar a votação que a candidata do partido à Presidência teve no Estado na votação do primeiro turno.

Mesmo com a união da maioria das lideranças em torno da candidatura de Dilma, desde o primeiro

Partido tem só dois deputados no RN

turno, o desempenho da candidata no RN foi abaixo da média conquistada pela petista no Nordeste. Dilma foi escolhida por 51% dos potiguares. O adversário José Serra (PSDB) teve 28% dos votos. Marina Silva (PV) ficou com 19%. No Ceará, Dilma teve 66% dos votos. No Piauí, 67%. Na Bahia, 62%. No Maranhão, 70%. Em Pernambuco, 61%. O RN, junto com Sergipe, Pa-

raíba e Alagoas, foi um dos pontos de menor força da candidatura de Lula em terras nordestinas.

Pequeno

Enquanto a agremiação elegeu, nas eleições deste ano, 88 deputados federais - a maior bancada da Câmara Federal, 4 governadores e 11 senadores, o PT do RN apenas manteve os mandatos da deputada federal Fátima Bezerra (PT) e do deputado estadual Fernando Mineiro (PT). Dos 558 prefeitos que PT tem no Brasil, apenas quatro estão no Rio Grande do Norte. Desses, um está com a ficha de filiação suspensa por ter divergido do partido na eleição estadual.

Em todo o Estado, a sigla tem somente 55 vereadores. O ápice dos petistas do RN foi em 1996, quando disputaram o segundo turno da eleição pela prefeitura de Natal. Por pouco, Fátima Bezerra não derrotou a concorrente Wilma de Faria. Nas eleições seguintes, Fátima perdeu no primeiro turno as disputas de 2000, 2004 e 2008. Desde 2002, com a primeira eleição de Wilma de Faria para o governo, o PT foi "anexado" ao grupo comandado por ela.



Mineiro liga estagnação à "perda da capacidade de dialogar com a sociedade"



Votação de Fátima para a Câmara foi o principal "feito" do PT local em 2010

Incapaz de vencer "oligarquias"

Com um regime democrático diferenciado das outras legendas, o PT inibiu a chegada dos "donos do partido", que negociam o comando local com a executiva nacional da sigla. Isso afastou a possibilidade de o partido incorporar lideranças tradicionais. Segundo o presidente estadual da agremiação, Eraldo Paiva, para fazer parte do PT o afiliado tem que cumprir todas as diretrizes do partido, principalmente a regra da democracia interna.

Eraldo Paiva atribuiu a pouca representatividade da legenda à política conservadora do Rio Grande do Norte. "Moramos em um Estado conservador, com oligarquias fortes. Estamos tentando nos sobressair no meio dessas oligarquias. É difícil. Mas vamos trabalhar para conquistar nossos espaços", declarou. Paiva também ressaltou que a conquista do mandato de Fátima Bezerra na Câmara Federal é

uma vitória para o partido, devido à disputa acirrada pelas oito vagas potiguares.

Antes atuante nos movimentos sociais e opositor às administrações de Wilma à frente da Prefeitura de Natal, o partido perdeu a identidade que havia construído junto ao eleitorado. Eraldo Paiva afirma que vai trabalhar para reverter essa situação. "Vamos trabalhar para crescer com qualidade e não apenas na quantidade", declarou.

Ana Amaral/DN/D.A Press



Eraldo Paiva aponta dificuldades para superar as "oligarquias"

LINHA DO TEMPO

- 10 de fevereiro de 1980 - Fundação do PT, em evento no Colégio Sion, em São Paulo
- 1989 - O alagoano Fernando Collor derrota Luiz Inácio Lula da Silva, no segundo turno das primeiras eleições presidenciais diretas do país desde os anos 60.
- 1994 - Lula liderava as pesquisas, mas a estabilização da inflação, com o Plano Real, construiu as bases para que Fernando Henrique Cardoso fosse eleito presidente
- 1998 - Lula perde novamente para Fernando Henrique Cardoso, ainda no primeiro turno
- 2002 - Em sua quarta disputa presidencial, o ex-líder operário chega à presidência, derrotando o tucano José Serra
- 2006 - Lula vence novamente, derrotando o então candidato Geraldo Alckmin (PSDB).
- 2010 - A uma semana das eleições no segundo turno, Dilma Rousseff lidera as pesquisas

"Falta representatividade nas classes C e D"

Para o deputado estadual Fernando Mineiro (PT), a estagnação do PT no Rio Grande do Norte ocorreu porque o partido perdeu "a capacidade de dialogar com a sociedade". Segundo Mineiro, a sigla não conseguiu penetrar nos setores mais populares. "Nós ficamos focados no setor médio da sociedade durante

todos esses anos. Com isso, não conseguimos representatividade nas classes C e D, que concentram o maior número de eleitores", avaliou o parlamentar.

O petista também creditou a situação atual do partido à conjuntura política local. "O PT tem dificuldade de ter um maior lastro na sociedade. Isso também

ocorre porque existe uma grande representatividade dos grupos tradicionais no nosso Estado. Outro fator é a fragilidade dos movimentos sociais e populares, além dos erros que nós cometemos", admitiu.

Mineiro frisou que as falhas podem ser corrigidas e que a legenda tem capacidade para

crescer, nas próximas eleições. "Nessa eleição, nós empatamos. Ficamos com o que já tínhamos. Acredito que para ganhar espaço é preciso haver uma maior aproximação com a sociedade, para que possamos debater mais de perto, e uma renovação nas lideranças da legenda", recomendou.

JULISKA AZEVEDO (INTERINA)

juliskaazevedo.rm@dabr.com.br

Observatório DN

Eles só pensam naquilo

Por mais absurdo que possa parecer aos olhos dos simples mortais, a maioria da classe política, a uma semana do segundo turno do pleito presidencial, já começou de novo a só pensar naquilo. Para quem está em dúvida, o "naquilo" em questão são as eleições de 2012. Já? Já sim! Muitos dos parlamentares eleitos mal conferiram o resultado das urnas, começaram as reuniões para traçar suas estratégias eleitorais para a eleição municipal, daqui a dois anos. Para alguns que perderam, o caminho é o mesmo: contabilizados os votos, já sabem o quanto pesam e o quanto valem para o próximo

pleito e vão para as ruas trabalhar. Pela população? Infelizmente não. A maioria está organizando o trabalho por si próprios. Nada mais natural que políticos pensem em eleições, afinal é por meio delas que eles chegam à condição de representantes do povo. O que não deve ser aceito pela população é que a garantia de meios de se manter no poder seja o único norteador da atuação política de quem foi eleito. Afinal, nesses dois anos que faltam até as eleições municipais, haverá tempo bastante para se batalhar e cumprir, já agora, as promessas feitas na campanha atual.

● Na conversa que tiveram na quinta-feira passada para tratar do engajamento do vice-governador eleito na campanha de Dilma Rousseff (PT), o deputado federal Henrique Alves e o presidente da Assembleia, Robinson Faria (PMN) também trataram sobre a eleição para a sucessão no parlamento estadual.

● Segundo um parlamentar que está acompanhando o passo a passo da disputa, o PMDB está fechadíssimo com Robinson e descarta a possibilidade do deputado estadual José Dias enfrentar um nome do PMN na disputa pela presidência. José Dias segue a liderança do atual presidente

e vai apoiar o nome que ele indicar. O entendimento é de que o PMDB deve ficar com a primeira secretaria. O candidato mais provável à vaga é o deputado Poti Júnior.

● O PSB, que tem uma forte bancada na Assembleia, também terá assento em um cargo importante da mesa. O nome mais provável a ser indicado pelo partido é a deputada Larissa Rosado, que já teria firmados os apoios do PMDB e do PMN. Contando com os parlamentares do PSB, Larissa já teria 15 votos garantidos, o que lhe credenciaria para a vaga. Tanto José Dias quanto Walter Alves devem ficar de fora da mesa.

Sonho destruído

O senador eleito Aécio Neves (PSDB) confidenciou a um parlamentar potiguar que "entra de corpo, mas não de alma" na campanha do seu correligionário, José Serra (PSDB), à presidência da República. O fato é que Aécio ainda guarda magoas por ter sido preterido no partido. O raciocínio dele é de que o projeto de Serra destruiu, em vez de adiar, seu sonho de ser presidente. Para Aécio, se Dilma Rousseff fizer um mau governo e não se credenciar para disputar a reeleição daqui a quatro anos, o candidato natural será Lula.



Jair Amaral/EM/D.A. Press

Disputa que...

Muita água deverá rolar mesmo debaixo da ponte até as eleições municipais. A começar pela quantidade de prováveis pré-candidatos. Na lista atual, entram na conta a ex-governadora Wil-

ma de Faria (PSB), o ex-prefeito Carlos Eduardo Alves (PDT), o deputado federal Rogério Marinho (PSDB) – que não conseguiu se reeleger – e mais um monte de gente que tenta estrear na disputa executiva.

... já começou

O DEM inclusive já teria acertado a indicação do deputado federal Felipe Maia para uma secretaria da área social no governo de Rosalba Ciarlini. Além de abrir vaga para o tucano

Rogério Marinho retornar à Câmara Federal, o projeto do senador José Agripino, segundo interlocutores dele, seria preparar Felipe em um cargo executivo de visibilidade para lançá-lo candidato a prefeito.

Defesa de Tiririca quer ir até o STF

Advogados do palhaço explorarão prazos da Justiça para levar ao Supremo a decisão final sobre seu mandato

Ullisses Campbell

São Paulo - A defesa do deputado que recebeu 1,3 milhão de votos, Francisco Everardo Oliveira Silva, o Tiririca (PR), já definiu as estratégias que farão com que o palhaço escape da Justiça Eleitoral paulista e seja diplomado em 17 de dezembro sem enfrentar o teste para comprovar se ele realmente sabe ler e escrever. A tática é simples e bem comum no meio jurídico: os advogados vão usar todos os prazos na expectativa de que a ação movida pelo Ministério Público chegue ao Supremo Tribunal Federal (STF), órgão encarregado de julgar deputados federais.

O promotor que acusa o palhaço de ter burlado a Justiça Eleitoral, Maurício Lopes, já está ciente da estratégia e prometeu se empen-

har ao máximo para "pegar" o deputado eleito. "Advogado é sórdido. Mas, se eu fosse advogado do Tiririca, também protocolaria a defesa dele às 18h50, 10 minutos antes de o fórum fechar", disse Lopes. O promotor acusou Tiririca de analfabeto logo depois da eleição e disse que essa condição o impede de exercer o mandato. O deputado eleito teria até ontem para apresen-

Para promotor, deputado eleito não sabe ler

tar a sua defesa. Como se tratava de um sábado, o prazo foi estendido para a segunda-feira.

Enquanto Tiririca não se manifesta, o Ministério Público age. Para tentar enquadrar o palhaço, Maurício Lopes pesquisou com educadores brasileiros e estrangeiros o conceito de analfabetismo. "O entendimento, até agora, é que ele tem que ler, escrever e interpretar

um texto, e não somente reproduzir aquele pedido de candidatura que está no Tribunal Regional Eleitoral", ressalta o promotor. Uma funcionária que trabalhou na campanha de Tiririca admitiu que ele não sabe ler com desenvoltura, mas garantiu que ele não é 100% analfabeto. Ela disse que o Partido da República e políticos que foram beneficiados pela expressiva votação do palhaço estão custeando aulas integrais com professores gabaritados. "Já conversei com diversos especialistas. É impossível alguém ser alfabetizado tão rapidamente. Ainda mais, sob pressão", desafia o promotor.

É justamente a pressão exercida pelo Ministério Público que vai ser questionada pela defesa de Tiririca. Uma advogada do escritório que defende o palhaço disse que a ação do promotor mais humilha o deputado eleito do que tenta esclarecer qualquer dúvida sobre a escolaridade do acusado. A reportagem apurou que os advogados também estão juntando casos de deputados estaduais e até mesmo de federais que exerceram seus mandatos sem escolaridade avançada.



Paulo Liebert/Divulgação

Texto a três mãos

Até a semana passada, o promotor Maurício Lopes batia na tecla de que nem era importante descobrir se Tiririca sabe ler e escrever. Segundo ele, o maior problema era que o documento que pedia a candidatura do deputado eleito, feito à mão, não tinha sido feito pelo candidato, apesar de ter a assinatura dele. Isso caracterizaria falsidade ideológica. Uma perícia do IML de São Paulo atestou que pelo menos três pessoas escreveram o texto. Mas um especialista em fraude eleitoral já advertiu o Ministério Público que não faz a menor importân-

cia se foi ou não o palhaço que escreveu o documento. "O que importa mesmo é o conteúdo", admite o promotor.

Como a tese da falsidade ideológica caiu por terra, o Ministério Público passou a investigar ainda mais a vida de Tiririca na intenção de descobrir elementos que possam inviabilizar a sua diplomação. A mais recente descoberta envolve a carteira de habilitação do deputado eleito. "Já está provado que é falsa, pois foi tirada numa cidade em que houve derrame de habilitações falsas e onde Tiririca nunca morou", comemorou o promotor.

ELEIÇÕES 2010

Xadrez eleitoral no feriadão

Fábio Cortez/DN/D.A.Press/D.A.Press

Estrategistas do PSDB e do PT avaliam conveniência de evitar debandada de eleitores no segundo turno

Lúcio Vaz
Josie Jerônimo

Dois feriados próximos à eleição de 31 de outubro provocaram uma guerra estratégica entre os coordenadores das campanhas presidenciais. Na quinta-feira, 28 de outubro, é celebrado o Dia do Servidor. Alguns governos tucanos anteciparam o feriado em até duas semanas para segurar os servidores nos centros urbanos. Nos estados onde a candidata Dilma Rousseff (PT) tem larga vantagem, aliados já preparam medidas para conter a debandada. O feriado de Finados, em 2 de novembro, cai na terça seguinte. No dia 1º será decretado ponto facultativo na maioria das reparti-

ções públicas. Apesar da impopularidade da medida, governadores de seis estados decidiram controlar o feriado eleitoral. Em Minas Gerais, Pernambuco, Paraná, Rio Grande do Sul, São Paulo e Paraná há previsão de ponto facultativo em 1º de novembro ou de folga no Dia do Servidor.

No Rio Grande do Norte, o feriado do dia do servidor foi antecipado para 11 de outubro. Onde há segundo turno também para os governos estaduais, pesam interesses dos governadores que tentam a reeleição ou fazer o sucessor. Em nove estados, os governos vão liberar os servidores após o expediente de sexta-feira e os funcionários só voltarão ao trabalho na quarta-feira. Se o índice de ausência chegou a 18,12% no primeiro turno, a chance de o eleitor viajar durante o fim de semana da eleição aumenta as chances de ausência no segundo turno, o que pode provocar distorções no resultado do pleito.

Em alguns casos, como Mato

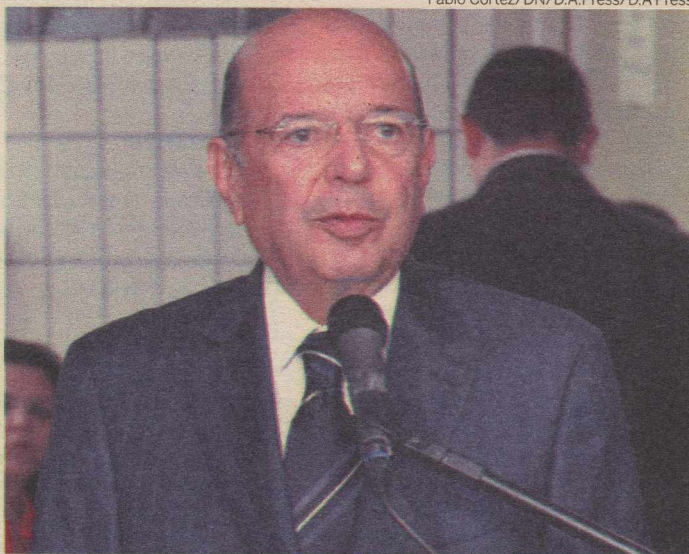

No RN, governador Iberê antecipou feriado do Dia do Servidor para o dia 11

Grosso do Sul e Mato Grosso, os servidores emendarão o recesso da sexta à terça-feira. O governo da Bahia chegou a informar que o feriadão por lá iria de quinta a terça. Depois, anunciou que o Dia do Servidor seria transferido para a sexta-feira, dia 29. No início

da noite de ontem, o governo baiano informou que a folga da segunda pode ser suspensa. A candidata do PT, Dilma Rousseff, obteve vitória expressiva na Bahia, com 62% dos votos - vantagem de 2,7 milhões de votos sobre o candidato tucano.

ANÁLISE CASO A CASO

A coordenação de campanha do PSDB está analisando as repercussões do feriadão caso a caso. Nos estados do litoral, a desmobilização pode ser maior. O presidente nacional do PSDB, senador Sérgio Guerra (PE), afirma que os estudos já estão em andamento:

"Estamos analisando todos os cenários, fazendo simulações e ouvindo todo mundo. A gente está juntando as informações para ver. Isso é relativo, ajuda de um lado e prejudica do outro".

O coordenador executivo da campanha de Dilma em Minas Gerais, deputado Reginaldo Lopes (PT-MG), afirma que há um esforço de governadores que apoiam a candidatura de Serra (PSDB) para mudar o calendário de feriados.

"Depois do jogo rasteiro do Serra, os militantes do PT estão engajados. Por isso, ele (Serra) está convocando os governadores para mudarem o calendário. Foi o que aconteceu em São Paulo e Minas", afirma Lopes. Em 15 unidades da Federação, a situação está indefinida. Entre eles, o Rio de Janeiro.

PÓS

Quer um motivo para ficar conectado 24 horas?
Na Claro o seu BlackBerry é grátis.

Com o Plano Sob Medida da Claro, o seu BlackBerry sai de graça e você ainda tem acesso ilimitado à internet, para ficar conectado 24 horas.



Escolha.



BlackBerry®
Curve™ 8520

GRÁTIS

A partir do Plano Sob Medida 80 com pacote BlackBerry ilimitado.



BlackBerry®
Bold™ 9700

GRÁTIS

A partir do Plano Sob Medida 230 com pacote BlackBerry ilimitado.

Agende uma visita através do e-mail: indiqueclarone@claro.com.br



BlackBerry

Oferta para os aparelhos BlackBerry Curve 8520: Grátis a partir do Plano Sob Medida de R\$ 80,00 + contratação do Pacote BlackBerry ilimitado; BlackBerry Bold 9700: GRÁTIS a partir do Plano Sob Medida de R\$ 230,00 + contratação do Pacote BlackBerry ilimitado. Oferta válida até dia 31/10/2010 ou enquanto durarem os estoques. Consulte mais informações no site www.claro.com.br, pelo 1052 ou nas lojas Claro. Limitada a uma ativação por CPF. Sujeita a análise de crédito e permanência mínima. Imagens ilustrativas.



LUIZ CARLOS AZEDO com GUILHERME QUEIROZ
luizazedo.df@dabr.com.br

Brasília DF

Ajuda federal

Depois do vazamento de informações sobre as investigações do caso do suposto dossiê contra o PSDB, que alimentou o debate eleitoral na semana passada, a Polícia Federal volta ao centro dos acontecimentos eleitorais. Manteve para amanhã o depoimento da ex-ministra da Casa Civil Erenice Guerra, acusada de nepotismo e de tráfico de influência no Palácio do Planalto.

A defesa bem que tentou empurrar o assunto com a barriga, mas o delegado que investiga o caso, Roberval Vicalvi, manteve o depoimento marcado para antes de 31 de outubro. Se adiasse, poderia prevaricar. É mel na sopa para o presidenciável tu-

cano José Serra, que surfou na onda do caso Erenice no primeiro turno. Simplesmente porque um candidato que está perdendo a eleição não tem alternativa a não ser atacar.

Não adianta Serra prometer mundos e fundos na eleição, como salário mínimo de R\$ 600, 13º benefício do Bolsa Família e 10% de aumento para os aposentados. Nem anunciar que vai "acelerar" as obras do governo federal que estão longe de serem concluídas. Para vencer Dilma Rousseff (PT), missão que hoje parece impossível, Serra precisa "desconstruir" a imagem da petista e tirar uns bons pontinhos dela. De preferência, com a ajuda da Polícia Federal.

Salvação

O teólogo Leonardo Boff acaba de lançar mais um livro, intitulado Como evitar o fim do mundo. Um dos principais representantes da teologia da libertação, o ex-franciscano cada vez mais se dedica aos temas ecológicos. Já escreveu mais de 60 obras, entre elas Igreja: carisma e poder, que lhe valeu uma condenação a um ano de "silêncio obsequioso" pelo Vaticano, em 1985. Largou a batina e se casou.

Charanga

O secretário executivo do Ministério do Planejamento, João Bernardo, foi notificado na sexta-feira pela Justiça do Trabalho porque não liberou os servidores da Saúde, do Trabalho e da Previdência no Rio de Janeiro em dia de jogo do Brasil na Copa da África do Sul. A partida foi às 11h e a galera não queria voltar para o batente. O sindicato, ligado à CUT, entrou com a ação.

Capacetes

A oposição no Rio de Janeiro perde a eleição, mas não o bom humor. Hoje, na caminhada de José Serra (PSDB) programada para Copacabana, a ordem era todo mundo comparecer de capacete. Só faltou um gaiato organizar uma chuva de bolinha de papel para animar a passeata.

Prancheta

Os estádios da Copa do Mundo de 2014 serão as estrelas do Brazil World Cup Architectural Summit, em Nova York, em 18 e 19 de novembro, com a participação dos arquitetos das arenas de Manaus, de Fortaleza, do Recife, de Salvador, do Rio de Janeiro, de Belo Horizonte, de Curitiba, de Porto Alegre, de Brasília, de Cuiabá e de Natal. Todas as reformas ainda estão nas maquetes, mas a saia justa mesmo, quem vestirá é o representante de São Paulo, o prestigiado arquiteto Ruy Ohtake, autor do projeto do Morumbi, estádio rejeitado pela CBF e pela Fifa.

Solução final

Ao convocar o julgamento do recurso contra a Lei da Ficha Limpa feito pelo candidato ao Senado Jader Barbalho (PMDB), cuja votação no Pará até hoje não foi divulgada oficialmente, o presidente do Supremo Tribunal Federal (STF), Cezar Peluso, deu o sinal de que o impasse em

torno da questão está chegando ao fim. Na última vez que o assunto esteve na pauta, em 23 de setembro, no julgamento do pedido de impugnação do ex-governador Joaquim Roriz (PSC-DF), os ministros discutiram durante 11 horas e não chegaram a uma decisão. Houve um empate de 5 x 5 na votação.

Balanco

Na avaliação do deputado João Almeida (PSDB-BA), líder do PSDB na Câmara, os institutos de pesquisas eleitorais deviam fazer uma

avaliação dos métodos utilizados. O tucano só acredita nas pesquisas internas do partido, que apontam uma diferença mínima entre José Serra e Dilma Rousseff.

ELEIÇÕES 2010

"Mapa da mina" para a vitória

Dados do TSE mostram que Dilma levou vantagem nos municípios com menos de 50 mil habitantes

Lúcio Vaz
iago Pariz

O mapa da votação pelo país no primeiro turno mostra o que foi decisivo e os caminhos que os candidatos José Serra (PSDB) e Dilma Rousseff (PT) precisam percorrer em busca da vitória. Levantamento feito a partir da base de dados do Tribunal Superior Eleitoral (TSE) mostra que a maior vantagem da petista foi tirada nos municípios com até 50 mil habi-

tantes na Região Nordeste. Dali saiu quase a metade da diferença de 14,5 milhões de votos de Dilma para Serra no primeiro turno. Os números apurados mostram que a eleição será decidida nas grandes cidades, onde estão 10,5 milhões de eleitores que votaram em Marina Silva (PV).

O cruzamento de dados revela que o percentual de votos de Dilma em cada faixa do eleitorado (pequenos, médios e grandes municípios) diminuiu na medida em que cresce o número de eleitores. Serra mantém um desempenho estável nos pequenos e médios colégios, mas sofre uma redução acentuada nas grandes metrópoles, chegando a ficar atrás de Marina nas cidades com mais de 1 milhão de eleitores. A candidata do Partido Verde teve



Agora, petista foca a campanha nas maiores cidades de São Paulo, Minas e Rio

desempenho inverso ao da petista: o seu percentual de votos cresceu nos grandes municípios.

O PT não briga com os números. O presidente nacional do partido, José Eduardo Dutra, disse que a campanha agora será focada nas maiores cidades de São Paulo, de Minas, do Rio de Janeiro e do Paraná. Essa será a fórmula para tentar aumentar a diferença para o candidato tucano. Nesses quatro estados, Dilma fez 9,5 milhões de votos nas localidades com mais de 200 mil eleitores. Mas a petista foi acompanhada de perto pelos seus concorrentes. Serra con-

seguiu 6,4 milhões de votos e Marina alcançou mais 5,8 milhões no mesmo reduto.

Outra estratégia do PT é reforçar a busca de votos no Nordeste. Como a maior vantagem de Dilma concentra-se em pequenos municípios dessa região, a coordenação da campanha que levar a candidatura à Bahia, a Pernambuco e ao Ceará, nesta próxima semana, para tentar aumentar a votação nas capitais. A avaliação é que ela consegue crescer 20 pontos percentuais entre os eleitores pernambucanos e apenas dois entre os baianos.

MARGEM DE CRESCIMENTO

A estratégia tucana no segundo turno se concentra em atrair os votos conservadores e os eleitores situados em estados onde a candidatura de Serra ainda tem margem de crescimento considerável. Por coincidência, foram apontados como prioridade Minas Gerais, São Paulo, Rio de Janeiro - os três maiores colégios eleitorais - e o Rio Grande do Sul. O planejamento, nos quatro estados, passa pela atuação de aliados de peso, como Geraldo Alckmin (PSDB), Gilberto Kassab (DEM) e Aécio Neves (PSDB), que tiveram a tarefa de reunir prefeitos e fazer corpo a corpo. No Sul, o partido trabalhou para conseguir o apoio majoritário do PMDB gaúcho, que ficara neutro no primeiro turno. Mas os principais nomes da legenda no estado, o senador Pedro Simon e o ex-prefeito de Porto Alegre José Fogaça, ficaram neutros.

O levantamento feito pela reportagem mostra que Dilma fez 55% dos votos nos municípios brasileiros com até 50 mil eleitores. Foram 21,5 milhões de votos contra 9,8 milhões de votos de Serra. Mas a diferença foi pequena nas cidades do Sul e do Sudeste. Nessas regiões, a petista livrou apenas 800 mil votos nos municípios até 50 mil habitantes. Em compensação, no Nordeste, foi um massacre de 9,8 milhões contra 2,9 milhões do adversário.

Processo Seletivo

2011

**INSCRIÇÕES
ABERTAS**

Mensalidades a partir de

R\$ 1 699,00

Prova Tradicional ou
por Agendamento

FANEC FACULDADE
NATALENSE
DE ENSINO
E CULTURA

Cursos Superiores Tradicionais

- Direito
- Publicidade e Propaganda
- Turismo

QUALIDADE E RESPONSABILIDADE SOCIAL

Av. Prudente de Moraes, 4.890
Lagoa Nova – Natal
(84) 3234 3551 / 3637
www.unilist.com.br/fanec

Todos os
cursos com
descontos
especiais

DÓLAR	EURO	BOLSAS	AÇÕES	POUPANÇA	CDB	OURO	INFLAÇÃO
1,7040 (▲ 0,65%)	Turismo, venda (em R\$) 2,3740 (▲ 0,72%)	ontem (em %) Bovespa -0,18 Dow Jones -0,12	que mais caiu Usiminas +3,35 Natura -3,93 que mais subiu	Taxa (%) 0,5853	Prefixado, 30 dias (em % ao ano) 10,70	Na BM&F o grama (em R\$) 78,000 (▲ 2,97%)	IPCA do IBGE (em %) junho / 2010 0,00 julho / 2010 +0,01 agosto / 2010 +0,04 setembro / 2010 +0,45

Verão: aberta a temporada de aluguéis

Preços podem chegar até R\$ 35 mil mensais, de acordo com corretores

Renato Lisboa
renatolisboa.rm@dabr.com.br

Estação do ano usualmente associada a descanso e diversão, o verão esquentava também a procura por aluguéis (muitas vezes a peso de ouro) de casas nas praias mais disputadas do estado. Os corretores orientam, porém, que antes de assinar o contrato de aluguel, locador e locatário atentem para cada detalhe, desde as condições físicas do imóvel até a forma de pa-

gamento e entrega das chaves, caso contrário, a temporada geralmente associada ao prazer pode trazer um grande dissabor.

Sobre as praias mais procuradas no Rio Grande do Norte, diretor da imobiliária de mesmo nome, Caio Fernandes diz que a procura maior será pelas tradicionais Pirangi, Cotovelo e Muriú. Segundo ele, os preços vão depender muito da localidade e, como é de se esperar em uma casa de praia, a proximidade do mar é o fator que mais influencia no valor de aluguel.

Pirangi, Cotovelo e Muriú são as mais visadas

Uma casa com uma estrutura melhor, proém mais distante do mar, pode até ser mais barata do que uma pequena próxima da praia", explica. Para ele, os



Aumento da demanda inflaciona preços. Proximidade da beira-mar é um dos fatores que mais influenciam preços

preços deverão oscilar entre R\$ 6 mil e R\$ 35 mil mensais. "Geralmente, muitos proprietários de casas de praia já têm inquilinos certos, o que barateia um pouco os preços", acrescenta ele. Já Waldemir Bezerra, presiden-

te do Conselho Regional de Corretores de Imóveis (Creci), acredita que os preços médios deverão ficar entre dois e três mil reais por mês, o que ele considera um "preço justo". "É justo se você considerar que a maioria das pessoas

que aluga casas no verão é de fora do estado e poderia estar pagando diárias de, no mínimo R\$ 200 em hotéis. Quando o aluguel é feito por pessoas que viajam em grupo, o preço realmente pode ir para a estratosfera", fala ele.

Veranista deve se precaver antes de fechar contrato

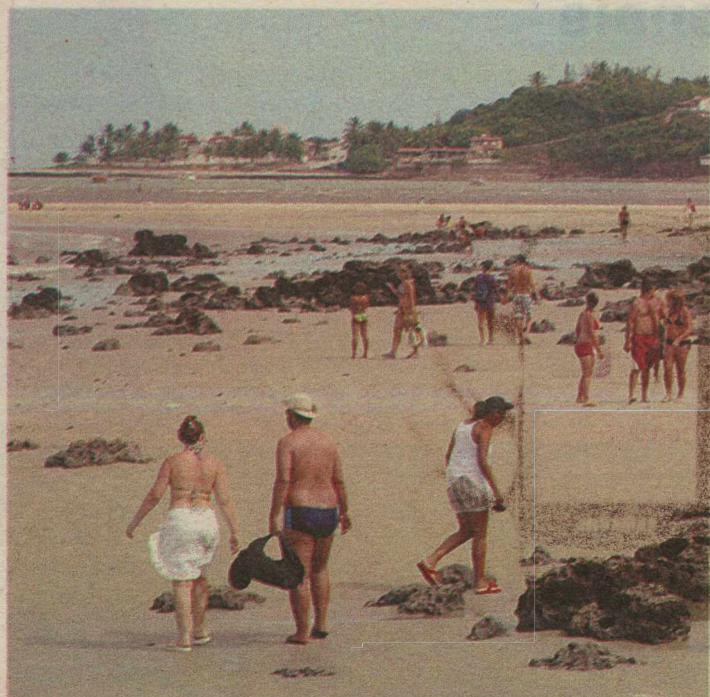

Pirangi é um dos principais destinos dos veranistas potiguares

Como em qualquer prestação de serviço, é importante, antes de mais nada, checar o histórico da imobiliária ou corretor, caso o contrato seja feito através de um deles, e é importante verificar se ambos estão registrados no Conselho Regional de Corretores de Imóveis (Creci).

O presidente do Creci-RN, Waldemir Bezerra, diz que cuidados essenciais podem evitar que o interessado seja vítima de picaretagem, principalmente quando o oferecimento do imóvel é feito através da internet. "O ideal é que o interessado vá pessoalmente fazer uma visita ao imóvel pelo qual ele está interessado. Só assim ele terá as reais dimensões da casa e de suas condições físicas", afirma.

Nos casos em que a negociação é feita on-line, Bezerra recomenda que sejam usadas o maior número possível de fotos, assim co-

mo informações adicionais. O potencial inquilino deverá deixar tudo registrado eletronicamente para o material servir de prova em uma possível questão judicial.

Quem também reforça a questão da vistoria é Caio Fernandes. "É fundamental fazer a vistoria de tudo, vendo o que exatamente tem a casa para que os dois lados do contrato fiquem protegidos, através de um contrato bem feito, até porque a casa de veraneio é um imóvel que ficou fechado a maior parte do ano, sujeito a muitas avarias", comenta Caio. Ele ainda atenta para o estado dos móveis, pois geralmente a casa de veraneio permanece mobiliada.

Os dois orientam que caso, o aluguel seja feito em condomínio, deve estar expresso no contrato que o locatário terá direito a uso de toda a área comum do prédio.

Outra dica importante é visitar o

imóvel para reconhecer a vizinhança e o sistema de iluminação pública. Uma pessoa que deseja paz e tranquilidade ficará frustrada ao saber que será vizinho de um bar ou uma casa de shows. Ou ainda ver que nenhum dos postes por perto funciona e sua casa ficará em local visado por assaltantes.

A supervisora de locação da Peres e Peres Imóveis, Adriana Anselmo, reforça a necessidade de deixar bem claro os principais pontos do negócio, tais como o preço da locação, as datas do início e do fim do contrato, além da forma de pagamento, que geralmente nesse tipo negociação é feito de forma antecipada.

Caso haja algum contratempo na negociação ou no uso do imóvel, a parte deverá se dirigir à imobiliária ou ao Creci, além de ser importante prestar queixa à Procuradoria do Consumidor (Procon).

Consumidor com apetite para comprar

Pesquisa mostra que brasileiros querem gastar mais até o fim do ano

O percentual de consumidores que pretendem ir às compras neste último trimestre do ano chegou a 76,2%, de acordo com a pesquisa trimestral Intenção de Compra no Varejo, da Fundação Instituto de Administração (FIA).

A pesquisa indicou que a categoria de produtos mais cobçada pelos 500 entrevistados na cidade de São Paulo é a de cine e foto, com 14,2% das intenções de compra. Em seguida vem eletroeletrônicos (13,2%), informática (12,4%), telefonia (10,4%), móveis (9,6%) e linha branca (9,4%). Na comparação com o trimestre anterior, a intenção de compra caiu para produtos da linha branca (-4,1%), materiais de construção (-17,5%), informati-

ca (-3,1%) e cine e foto (-1,4%). Registraram elevação móveis (2,1%), eletroeletrônicos (22%) e eletroportáteis (15%).

Com relação ao dinheiro que o consumidor pretende gastar nestes últimos três meses do ano, a média apurada pela pesquisa foi de R\$ 1.290,00 com produtos

87% querem comprar pela internet

da linha branca; R\$ 1.142 com móveis; R\$ 1.505 com eletroeletrônicos; R\$ 2.503 com materiais de construção; R\$ 1.443 com informática; R\$ 4.553 com cine e foto; R\$ 325 com telefonia; R\$ 292 com cama, mesa e banho; R\$ 334 com eletroportáteis; e R\$ 16.667 com automó-

veis. E, para a maioria, com pagamento em prestações.

A pesquisa incluiu, pela primeira vez, a intenção de compra de imóvel nos próximos seis meses. Para 4,8% dos entrevistados, a compra de um imóvel é levada em consideração. O imóvel pretendido tem preço médio R\$ 124.166,67.

A intenção de comprar pela internet foi apontada por 87,5% dos entrevistados, ante 86% do mesmo no ano passado. Lideram as intenções de compra nas lojas virtuais eletroeletrônicos, cds, DVDs, livros, revistas, equipamentos de informática e aparelhos e acessórios de telefonia.

Em relação ao trimestre anterior, houve um aumento de 0,6 ponto percentual (75,6%). Na comparação com o quarto trimestre do ano passado (77%), a queda foi de 0,8 ponto percentual.

De acordo com o pesquisador do Programa de Administração de Varejo (Provar) da FIA Nuno



Ronaldo de Oliveira/CB/D.A Press

Eletrodomésticos, material de informática e de fotografia são desejos

Fouto, a tendência de crescimento nas vendas é constante, assim como o aumento do prazo médio para o consumidor pagar as compras. "Mesmo com as taxas de juros ainda um pouco al-

tas, a tendência de aumento do prazo para pagamento é um combustível forte para as vendas, aliado à recuperação da massa salarial da indústria e à inadimplência estável".

INFINITY WEB



Você, sem fronteiras.

**A INTERNET
ILIMITADA
NO SEU PRÉ**

Apenas
R\$ 0,50
O DIA
QUE USAR

SE VOCÊ JÁ É INFINITY PRÉ, BASTA CLICAR E NAVEGAR.
SE NÃO É, COMPRE JÁ O SEU TIM CHIP.



O benefício Infinity Web permite que os clientes do plano Infinity Pré tenham acesso ilimitado à internet. O acesso é limitado a 300 Kbps por conexão por dia. As demais conexões do dia não serão cobradas. A velocidade máxima de acesso será de até 300 Kbps até o consumo de referência de 10 MB diários ou 300 MB mensais. Após atingir o consumo de referência, a velocidade de conexão será reduzida para até 50 Kbps até o mês seguinte. Este benefício e o valor promocional de R\$0,50 da primeira conexão são válidos até 31/10/2010. Cliente Infinity Pré deve ter o chip TIM instalado no aparelho. Cliente Infinity Controle precisa ter créditos em reais disponíveis na franquia mensal contratada. Para mais informações, consulte o regulamento em www.tim.com.br.

Alçando voos mais altos

Uma das líderes do mercado potiguar, Toli pretende chegar a 100 lojas em todo país até 2016

RN QUE DÁ CERTO

Renato Lisboa
renatolisboa.rn@dabr.com.br

Cansado de trabalhar no escritório de representação comercial do pai, o empresário Amauri Fonseca Júnior, 42 anos, ao decidir ser dono da própria empresa, criou uma das marcas líderes em moda feminina no estado, a Toli. Hoje, ele comanda 27 lojas, sendo 24 franquias e três unidades próprias em Natal. Até o final do ano, serão abertas franquias em Palmas (TO), Petrolina (PE) e Fortaleza (CE), além de ter planos de atingir 100 lojas até 2016.

Formado em administração de empresas, Amauri trabalhou com o pai em um escritório que representava produtos alimentícios e de limpeza, mas não se realizava profissionalmente com a sua função. "Sempre sonhei em ter uma empresa, mas, trabalhando para o meu pai, sentia-me mais empregado do que empresário e resolvi tomar meu próprio rumo", diz ele.

O início do negócio foi com um capital relativamente pequeno: seis mil dólares. "Lembro-me bem dessa quantia porque, na época, eu converti a quantidade de moeda brasileira para a moeda americana", explica ele, referindo-se a uma época em que todo o mundo estava acostumado a ver o dólar sempre se valorizar em relação à moeda doméstica, uma realidade bem diferente da atual.

Amauri ainda cogitou abrir outros tipos de negócios, como uma pequena fábrica de vassouras ou uma lanchonete. "A escolha por uma fábrica de roupas veio por pura observação e intuição. Não fiz

pesquisa de mercado", acrescenta o empresário.

A guinada em sua carreira iniciou-se em 1991 quando ele começou a planejar uma pequena fábrica de roupas, nos fundos da casa de sua avó, em Petrópolis, e comprou três máquinas de costura, mandou confeccionar uma mesa de trabalho e uma serigrafia artesanal. Completamente mergulhado no novo projeto, Amauri vivia em permanente contato com os colaboradores, dando o suporte para a compra de matérias-primas, ajudando a infestar e cortar os tecidos, além de secar as camisetas na mesa de serigrafia. "Era um negócio pequeno e eu não tinha grandes pretensões, somente vontade de trabalhar. Fazia praticamente tudo".

O primeiro pedido veio em janeiro de 1992, de 14 camisetas, que depois foram passando para 40 a 50 por vez. O início da febre do Carnatal foi muito importante para a Toli ganhar escala, já que ele era bem relacionado com vários diretores de blocos e mostrou profissionalismo no oferecimento dos modelos. "O Carnatal foi importantíssimo para as vendas des-

lançarem. Nos primeiros anos do evento, as pessoas escolhiam os blocos como quem escolhe um time de futebol e a busca pelas camisetas era frenética", fala ele.

Nos primeiros anos da Toli, a empresa trabalhava exclusivamente com fardamentos e camisetas promocionais. O primeiro ponto comercial veio no final de dezembro de 1992, período que também marca a entrada de sua irmã, Michele Fonseca Gerbet, 38 anos, na sociedade. A loja ficava em uma pequena galeria na rua Potengi, em Petrópolis, e foi o início do trabalho do grupo com moda. Logo depois, veio a unidade do shopping Cidade Jardim. Em 1994, abriram mais uma no Hiper Bompreço e depois surgiu a oportunidade de comprar um ponto do Natal Shopping.

Atualmente, as lojas de Natal (no Natal Shopping, no Cidade Jardim e no Midway Mall), são comandadas por outro irmão de Amauri, José Humberto Fonseca, 46 anos.

Toli possui 24 franquias e três lojas próprias



Empresa aposta na renovação constante dos produtos, confeccionados com matéria-primas de grandes tecelagens



Empreendedor, Amauri Fonseca Jr. aposta na expansão da marca por meio de franquias. Meta é chegar a 100 até 2016

Planos ambiciosos de expansão

Pouca gente sabe, mas a Toli tem franquias até na Região Norte. Esse processo de expansão para outros estados começou em 1995, quando foi inaugurada uma loja no Shopping Center Recife, depois de já ter quatro em Natal. Seis meses depois da chegada na capital pernambucana, abriram a segunda loja, no Shopping Tacaruna. "Foi muito bacana nossa chegada a Recife. O produto foi bem recebido e vendemos muito", ressalta Amauri. Foi nessa época que uma loja foi aberta em João Pessoa e começaram a surgir os pedidos de franquias, sendo a primeira em Mossoró.

"Ficamos em Mossoró por dois ou três anos antes de começar para valer a expansão por franquias em 2000. Até que, há um ano, eram 26 lojas, sendo a metade franquias", calcula Amauri.

Durante esse período, veio a construção da sede da fábrica, em 2005, no Distrito Industrial Macaíba, uma estrutura bem montada, com um refeitório que fornece diariamente 200 refeições aos colaboradores. A Toli também adota como política de relacionamento com seus funcionários o incentivo à formação acadêmica, às vezes financiando até 100% dos cursos de graduação ou pós.

Questionado sobre qual o conceito do produto Toli atualmente, Amauri diz que é uma roupa que tem como público-alvo as mulheres das classes A e B, que gostam de frequentar shoppings, de estar super bem vestidas, com peças onde foram utilizadas matérias-primas das principais tecelagens do país, pagando um preço acessível. Outro diferencial apontado por ele é o abasteci-

mento, que é semanal. "Toda semana, os clientes terão novidades par comprar", garante.

Como planos para o futuro, Amauri diz que o crescimento da Toli se dará através da expansão das franquias. Na sala de reuniões na fábrica em Macaíba, há um mapa do Brasil, cheio de "perceijos", indicando lojas existentes, as em processo de abertura e as cidades que estão nos planos de chegada, que devem totalizar 100 até 2016.

Hoje a empresa divide-se na Toli Indústria (responsável pelo abastecimento das lojas), Toli Franchising (dá o suporte na escolha do ponto, negociação com o shopping, desenvolvimento do projeto, a abertura de loja, vitrine, treinamento em vendas e marketing) e a Toli Comércio, formado pelas três lojas em Natal.

Reforma à vista?

Ipea sugere que envelhecimento da população forçará país a elevar idade para a aposentadoria

Sandra Kiefer
Rosana Hessel

O constante aumento da expectativa de vida dos brasileiros, associado à redução da base de jovens e da população economicamente ativa, pode levar a um possível colapso no sistema previdenciário, alertou o Instituto de Pesquisa Econômica Aplicada (Ipea). A proporção de pessoas com 60 anos ou mais no Brasil continuará aumentando até chegar ao pico em 2040, atingindo quase um terço (27,5%) do total da população brasileira. Em estudo sobre dados da Pesquisa Nacional por Amostra de Domicílios (Pnad) de 2009, do Instituto Brasileiro de Geografia e Estatística (IBGE), o órgão mostra que população brasileira está envelhecendo e, com a redução cada vez maior da taxa de natalida-

de, tende a se estagnar em 2030, quando o país deverá atingir o pico de 206,8 milhões de pessoas.

O Ipea destacou a necessidade de várias medidas para remediar o problema, cada vez mais evidente nas análises demográficas do Instituto, como o aumento da idade mínima para a aposentadoria e o fim do afastamento obrigatório do trabalho. "É importante acabar com a aposentadoria com-

Brasil terá 30% de idosos em 2040

pulsória. Estamos vendo isso na França, que está praticamente parada, e também é uma tendência para o Brasil", disse a coordenadora de População e Cidadania do Instituto de Pesquisa Econômica e Aplicada (Ipea), Ana Amélia Camarano, no Rio de Janeiro.

"É um desafio que tem de ser encarado, porque o Brasil já enfrenta um déficit nas contas da

Previdência e isso tende a se agravar", afirma Solange Kanso, assistente da pesquisa. Camarano fez parte da equipe do governo Fernando Henrique Cardoso, que resultou na criação do fator previdenciário, em 1999. O mecanismo, porém, não surtiu o efeito esperado de obrigar os brasileiros a adiar o momento de se aposentar.

Outra solução oferecida pelo Ipea seria jogar para frente a idade mínima exigida para a aposentadoria compulsória, hoje estabelecida em 70 anos.

De acordo com o estudo do instituto, os brasileiros com mais de 45 anos deverão responder por 56,3% da futura população em idade ativa em 2040. Entre os anos de 1992 e 2009, a população idosa (com idade superior a 60 anos) pulou de 7,9% para 11,4% dos brasileiros. Por outro lado, a parcela dos brasileiros com menos de 15 anos caiu de 33,8% para 24% no mesmo período. "Na minha opinião, o Brasil terá na verdade mais trabalhadores em idade ativa, que poderão contribuir para financiar as próprias aposentadorias. An-



Xico Morais/DB/D.A Press

Entre 1992 e 2009, população de idosos passou de 7,9% para 11,4% no país

tes, havia menos jovens trabalhando para sustentar as aposentadorias dos mais velhos", questiona a pesquisadora da UFMG, Eli Iola Gurgel.

Atualmente, para obter a aposentadoria integral o homem precisa comprovar 60 anos de idade e a mulher, 55 anos. Na prática,

porém, a média de idade de aposentadoria no país não ultrapassa 54 anos, no primeiro caso, e 51 anos, no segundo caso. Ainda que sofram perdas, trabalhadores de ambos os sexos preferem optar pela aposentadoria proporcional, na maioria dos casos, que prevê 35 anos de contribuição.

O FUTURO DO BRASIL VAI PASSAR PELO NORDESTE.

Os candidatos a Presidente vão apresentar as suas propostas, e debater os principais temas de interesses de mais de 40 milhões de nordestinos. É a Região Nordeste no foco da política nacional.



Carlos Nascimento

REGIÕES
2010

DEBATE

com os candidatos à presidência.

27/10/2010, às 12h20.

Mediação de Carlos Nascimento.



TV PONTA NEGRA



De olho no futuro

Pioneira na venda de água mineral no estado, Santa Maria investe em inovações

Andrielle Mendes

andriellemendes.rm@dabr.com.br

Uma empresa que pensa no futuro sem se descuidar do presente. É assim que a Água Mineral Santa Maria pode ser definida. Ao mesmo tempo em que investe em inovações tecnológicas, a empresa investe em preservação ambiental e no bem-estar dos colaboradores. Criada em 1968 pelo pai de Roberto Serquiz - atual gestor e presidente do Sindicato da indústria de cervejas, refrigerantes e água mineral do RN (Sicramirn-RN) - a empresa produz mensalmente 500 mil litros e comercializa a produção em todo o estado. Na época em que foi criada, as pessoas ainda não tinham o hábito de consumir água mineral. Coube ao pai de Roberto Serquiz procurar donos de restaurantes e supermercados para oferecer o novo produto. Considerado visionário, o fundador da Santa Maria foi responsável por desbravar o mercado no estado. "Não existia nada do que existe hoje", lembra Roberto, que só passou a trabalhar na empresa após se formar em Administração na UFRN, em 1982.

O cenário começou a mudar em 1980, quando a empresa também passou a comercializar garrafas de 20 litros. Hoje, 85% da água comer-



Fabio Cortez/DN/D.A Press

Roberto Serquiz destaca uso de tecnologias e capacitação de funcionários da empresa

cializada pelas indústrias de água mineral do RN é envazada em garrafas de 20 litros, mostrando a mudança do modo de consumo das famílias potiguares. Um dos diferenciais da Santa Maria é o investimento em inovação tecnológica. Em 2006, por exemplo, a empresa lançou o garrafão com tampa de rosca, antecipando-se à própria legislação, que recomendou que as indústrias produzissem garrafões com tampa de rosca a partir de 2009. Agora se prepara para entrar na era da robotização.

Para acompanhar as inovações, a Santa Maria também investe na capacitação dos profissionais. "Para você ter competitividade no mercado, precisa de produtividade. Para ter produtividade, precisa de tecnologia. A

gente sempre automatizou as funções, mas não houve perda de emprego. Estamos tirando as pessoas das funções repetitivas e transferindo-as para as funções de supervisão e de controle. Por isso, a necessidade de qualificação. Tínhamos funcionários da época do meu pai que íamos perder. Foi muito melhor para empresa criar uma escola, alfabetizar as pessoas, do que contratar outros. Ninguém faz isso para ser bom, mas para gerar retorno para a empresa". Atualmente, a empresa desenvolve uma série de projetos voltados para os colaboradores, que passaram de dez em 1968 para 65 em 2010. "Desta forma, a rotatividade de colaboradores cai e a satisfação e a produtividade sobem", justifica Roberto Serquiz.

Destaque

Como depende dos recursos hídricos, a empresa investe pesado em preservação ambiental. Atualmente, desenvolve um projeto de preservação da mata ciliar próximo a fonte de água mineral Santa Maria, além de um projeto de sensibilização ambiental em duas escolas municipais de Parnamirim, ensinando as crianças, através do esporte, música, dança, teatro e cinema, a necessidade de preservar e conservar os recursos hídricos. Por ano, a empresa também realiza dois mutirões de limpeza nas margens do Rio Cajupiranga junto com a comunidade.

Perfil

Roberto Serquiz é formado em Administração pela Universidade Federal do Rio Grande do Norte. Passou a acompanhar a empresa mais de perto em 1982, quando concluiu o curso. "A conclusão do curso era um pré-requisito para trabalhar na empresa, na visão do meu pai", afirma. Na década de 90, Roberto se tornou o principal gestor da empresa e o pai se tornou conselheiro, função que desempenha até hoje.

Na Vitrine

Rigor para satisfazer o cliente

Francisco Francerle

franciscofrancerle.rm@dabr.com.br

Com o slogan 'os seminovos mais novos da cidade', o Natal Auto Shopping, com apenas dois anos de atuação, já é uma marca consolidada no mercado de automóveis da cidade. Situado na BR 101, nas proximidades do conjunto Cidade Satélite, o shopping reúne 42 lojas somando mais de mil carros à disposição dos clientes. No mesmo local, ainda concentra lojas das empresas financeiras, seguradoras, parque infantil, praça da alimentação com restaurante e estacionamento próprio.

"É uma grande estrutura para oferecer ao cliente o máximo de conforto, comodidade e funcionalidade na escolha e compra do automóvel. Aqui o cliente se sente seguro, principalmente quanto à concorrência entre os próprios lojistas pois a grande quantidade de veículos evita que o cliente se desloque para outras áreas da cidade para escolher o carro", disse Carlos Alexandre Grilo Cabral (Caká), gerente comercial do Natal

Auto Shopping. Ele acrescenta que o cliente tem várias opções de financiamento com as cinco maiores financeiras para escolher.

Além disso, todas as lojas têm que obedecer a critérios de avaliação dos próprios lojistas em que conceito e garantia são as principais exigências. Daí criaram o selo de compra 100% segura, que segue esses conceitos. "Nossos critérios são rigorosos porque hoje existe uma tendência no Brasil de que todo cliente ao comprar um carro seminovo quer ter a impressão de estar em um carro em estado de novo".

Mas, segundo Carlos Alexandre, além do melhor seminovo, o cliente procura qualidade de atendimento, ambiente agradável e facilidade na hora da compra. Por isso, a negociação acontece praticamente na hora e num futuro bem próximo o Departamento Estadual de Trânsito vai ocupar um espaço que já existe para oferecer serviço de vistoria e transferência de veículos para os clientes do shopping e a população em geral, facilitando a vida da clientela no quesito segurança.



Fabio Cortez/DN/D.A Press

Natal Auto Shopping reúne 42 lojas, somando mais de mil carros

SERVIÇO

Horário diferenciado de atendimento:

9h às 19h e aos sábados das 9h às 16h

Site: www.natalautoshopping.com.br

Preço do passaporte deve subir

Cadu Gomes/CB/D.A Press

Caso seja aprovado reajuste de 20,77%, valor do documento passará para R\$ 188,40

Tatiana Nascimento

Tirar passaporte vai ficar mais caro a partir de janeiro. Se depender da Polícia Federal (PF), a taxa para emissão do documento subirá 20,77%. Quem decide se leva o índice adiante é o Ministério da Justiça. O martelo será batido até o fim do ano. Caso os 20,77% sejam integralmente aplicados, a taxa passará dos atuais R\$ 156,07 para R\$ 188,40. Para quem está pensando em tirar o passaporte e não está disposto a gastar uma grana extra, a hora é agora. Na última atualização de preços, em novembro de 2006, a taxa para emissão do documento aumentou 75%, passando de R\$ 89,10 para R\$ 156,07. A validade do passaporte é de cinco anos.

A justificativa dada pela Polícia Federal para pedir o aumento é que o valor da tarifa não é reajustado há quatro anos e que o percentual repõe apenas a inflação do período sem aumento (2006 a 2010). Segundo a PF, os custos de implantação da tecnologia para uso de chip no passaporte - que deve começar em dezembro - não serão repassados à população. Com a mudança, dados biográficos (nome, data de nascimento, sexo) e biométricos (impressões digitais, fotografia do rosto) serão armazenados com mais qualidade e segurança. A expectativa da PF é emitir 1,5 milhão de passaportes em 2010. Ano passado 1,17 milhão de pessoas solicitaram o documento.

Para tirar passaporte no Brasil é preciso entrar no site da PF

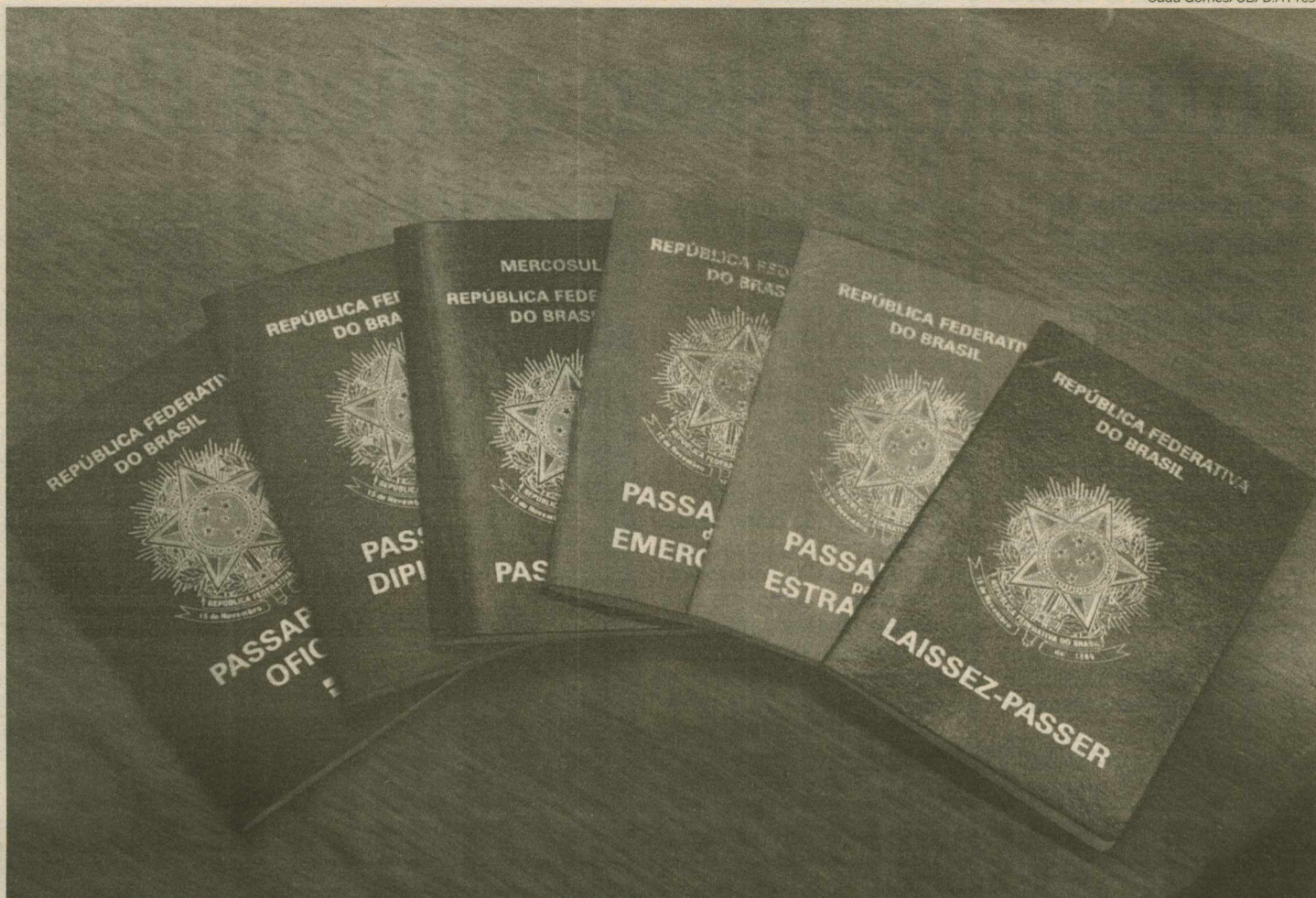

Último reajuste ocorreu em 2006, quando a taxa de emissão subiu "apenas" 75%, passando de R\$ 89,10 para os atuais R\$ 156,07

(www.dpf.gov.br), preencher um formulário, imprimir a Guia de Recolhimento da União (GRU) e pagá-la, agendar a data em que será atendido para apresentar a documentação (tudo deve ser original), colher as digitais, tirar fotografia, assinar. Quem tiver dúvidas na hora de preencher o formulário, pode ligar para o 0800-978-2336 ou enviar um e-mail para css.serpro@serpro.gov.br. Quem já tem passaporte precisa devolver o anterior, vencido ou ainda por vencer. Se não fizer isso, o prejuízo será grande. Acabará pagando o valor dobrado (R\$ 312,14).

"Quanto mais próximo fica da alta estação, nos meses de julho e dezembro, a procura aumenta", diz o delegado Antônio de Pá-

Documento tem validade de cinco anos

dua Vieira Cavalcanti. Segundo o delegado, são requeridos entre 150 e 170 passaportes por dia

na delegacia de imigração, no Aeroporto Internacional do Recife/Guararapes. Até setembro, a PF já confeccionou o mesmo número de documentos produzidos ao longo de 2009. Em Pernambuco, além do Recife, também é possível entregar a documentação nas delegacias da Polícia Federal em Sanguinho e Caruaru. Sobre o reajuste no valor da taxa, o delegado afirma que "ainda não existe nada oficial".

Mesmo sem aumentar há quatro anos, o passaporte brasileiro é considerado caro. Na vizinha Argentina, o documento sai por

cerca de R\$ 58. Um terço do nosso valor atual. No Canadá, onde a renda da população é bem maior, cobra-se o equivalente a R\$ 154,73. No Reino Unido, o valor é maior (R\$ 212,75). Em compensação, o documento vale por dez anos. Ou seja, cada cinco anos valem R\$ 106,37. Mais em conta que o nosso passaporte, portanto. O documento dos norte-americanos também vale por dez anos e sai por menos de R\$ 200. Por lá, o passaporte com chip já é uma realidade desde 2007. Assim como na Itália, no Japão e na Austrália.

COMO TIRAR O PASSAPORTE

- O requerimento do documento deve ser feito pela internet, no site da Polícia Federal (www.dpf.gov.br)
- Clique no link "requerer passaporte"
- Leia, antes de qualquer coisa, as informações em "documentação necessária"
- Clique em "emissão do passaporte"
- Preencha o formulário com seus dados. Se tiver dúvidas, você pode ligar para 0800-978-2336 ou mande um e-mail para
- Depois de preencher o formulário, digite o código de segurança e clique em confirmar
- Serão exibidos três botões, inicialmente clique em "gerar protocolo"

- Depois clique em "gerar GRU", que é a guia para pagamento da taxa
- Por fim, clique em "fechar"
- Será emitida a GRU. O boleto deve ser pago respeitando a data de vencimento
- A taxa de emissão do passaporte comum, cor azul, é de R\$ 156,07
- Quem tem passaporte anterior (válido ou não) deverá apresentá-lo. Se isso não for feito, a taxa sobe para R\$ 312,14
- No fim do processo faça o agendamento do posto da Polícia Federal
- Compareça no dia marcado com toda o boleto pago, a ficha preenchida e toda a documentação (original) exigida

- O passaporte é entregue pessoalmente ao titular depois que ele apresenta documento de identidade e assina um recibo. O dia e o horário são agendados
- O prazo de entrega é de, no máximo, seis dias úteis
- Confira a lista de documentos (originais) para emitir o passaporte:
 - Documento de Identidade de Registro Civil (RG)
 - Certidão de Casamento com a devida averbação, se for o caso, para as pessoas que tiverem o nome alterado em razão de casamento, separação ou divórcio
 - Carteira de Identidade Civil (RG) ou Certidão de Nascimento para os menores de 12 anos

- Título de Eleitor e comprovantes de que votou na última eleição (dos dois turnos, se houve). Na falta dos comprovantes, declaração da Justiça Eleitoral de que está quite com as obrigações eleitorais, ou justificativa eleitoral
- Documento que comprove quitação com o serviço militar obrigatório, para os requerentes do sexo masculino a partir de 1º de janeiro do ano em que completam 19 anos até 31 de dezembro do ano em que completam 45 anos
- Certificado de Naturalização, para os Naturalizados. Comprovante de pagamento da taxa em reais, por meio da guia GRU (Guia de Recolhimento da União), que deverá ser preenchida pela internet, sendo necessário o CPF do requerente ou responsável, código da receita e da unidade arrecadadora conforme tabela das

receitas existente na própria guia;

- Passaporte anterior, quando houver (válido ou não). A não apresentação deste, por qualquer motivo, implica em pagamento da taxa em dobro
- Conforme legislação, outros documentos poderão ser exigidos

OBS: O brasileiro que tiver seu passaporte válido inutilizado por qualquer reparação consular ou de imigração estrangeiras, no Brasil ou no exterior (por negativa de visto ou deportação), não está impedido de requerer um novo passaporte. Basta apresentar o passaporte, válido ou não, para cancelamento.

Fonte: Polícia Federal

Internação sem a frieza do hospital

Fotos: Fábio Cortez/DN/D.A.Press

Serviço domiciliar da rede pública dá mais conforto e qualidade de vida ao paciente

Francisco Francerle
franciscofrancerle.rn@dabr

O serviço de home care, já bastante divulgado pelo marketing dos planos de saúde privada, já faz parte também da rotina de trabalho dos profissionais de todos os hospitais da rede pública estadual de Natal e Parnamirim. É o Programa de Internação Domiciliar (PID) que completou cinco anos de implantação no Hospital Monsenhor Walfredo Gurgel prestando um serviço considerado fundamental tanto para recuperação mais rápida do paciente quanto para evitar a superlotação dos leitos e as infecções hospitalares.

Atualmente, quatro equipes de profissionais do WG atendem a uma demanda de 44 pacientes do PID, que residem nos mais distantes bairros dos dois municípios. O desafio encarado pelos profissio-

nais é tornar o programa mais conhecido para poder se consolidar e atender a um número maior de famílias em toda região. Pioneiro no país, a nível de atendimento na rede estadual, o programa de atenção domiciliar à saúde é um modelo em expansão por todo o Brasil e já desponta também como um novo espaço de trabalho para os profissionais de saúde, tanto no âmbito público quanto no privado.

A reportagem do **Diário de Natal** acompanhou a primeira visita da equipe do PID à residência do trabalhador autônomo José Fernandes, 58 anos, no bairro do Planalto, Zona Oeste de Natal. Ele se recupera de um acidente vascular cerebral (AVC), tendo

passado por uma cirurgia no WG para retirada de líquidos na cabeça. Em estado grave, passou uma semana na UTI e 35 dias internado,

chegando a comprometer os movimentos físicos e voz.

Hoje, a família está mais tranquila, ele agora vai para receber o atendimento na própria residência. Seu estado clínico é bom mas precisa de muitos cuidados que podem ser feitos em casa, com o

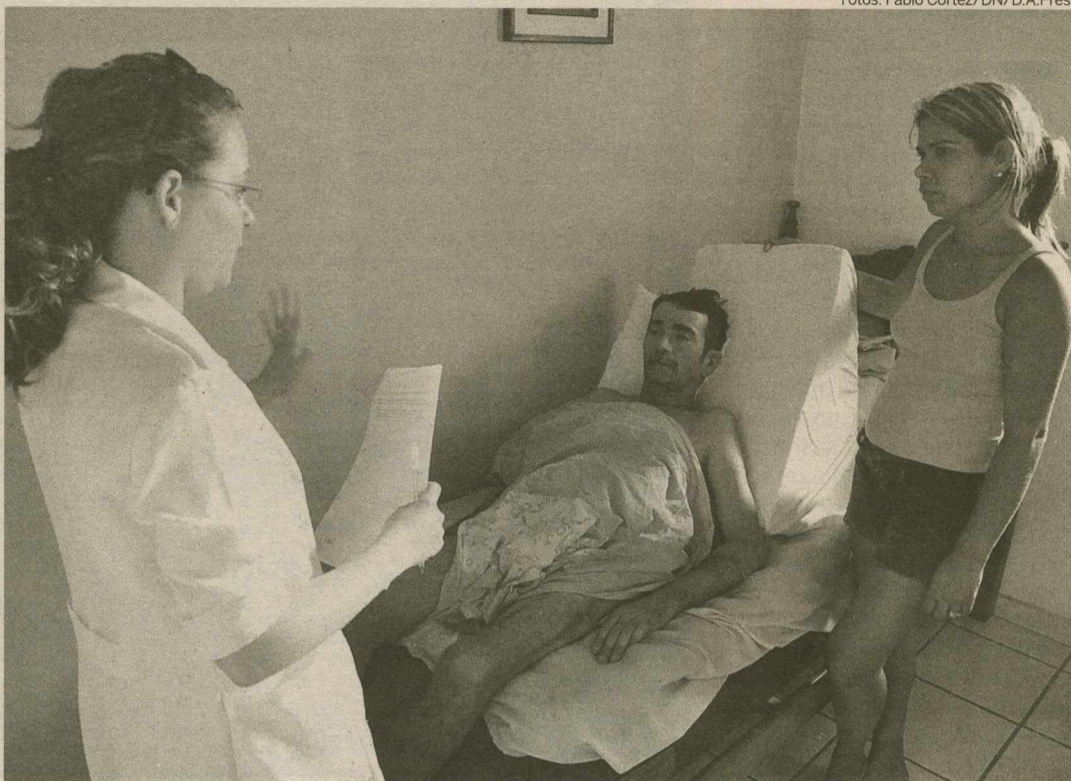

Profissional do PID fazendo visita a José Fernandes, que recupera-se de um acidente vascular cerebral

conforto e o carinho de seus familiares, evitando estresse e, inclusive, infecções hospitalares.

De acordo com a proposta do PID, seu José Fernandes receberá uma visita semanal de uma equipe composta de médico, nutricionista, fonoaudióloga, assistente social, enfermeiro, fisio-

terapeuta, psicólogo e terapeuta ocupacional, conforme a progressão do tratamento. A visita foi feita por uma nutricionista, fonoaudióloga e uma enfermeira. Elas não apenas fizeram todos os cuidados médicos, mas também orientaram as filhas do paciente que assumirão o papel de cuida-

doras. Segundo a nutricionista Tatiana Amanda Cortez Xavier Peixoto, o programa não funcionaria se não fosse a parceria com o cuidador (normalmente (esposas e filhas)). "Por isso, eles são treinados acerca da medicação, da alimentação, higienização", dentre outros cuidados.

Quatro equipes fazem trabalho pelo Walfredo

Atendimento a idosos e pacientes neurológicos

De acordo com o gerente do PID no Hospital Walfredo Gurgel, o fisioterapeuta Melquisedeque Duarte, para ter acesso ao programa o paciente tem que ter passado pela internação em algum hospital da rede pública e residir em Natal ou Parnamirim. O médico do hospital encaminha o paciente para a avaliação no leito hospitalar, depois realiza uma visita domiciliar com entrevista com a família. "Daí é elaborado um plano terapêutico e programadas as visitas semanais durante 30 e 60 dias, conforme a necessidade de cada paciente. Não podem participar do programa os pacientes que não estejam em quadro estável e que necessitem de tratamento de alta complexidade, como ventilação mecânica, monitorização e assistência de enfermagem intensiva", explica Melquisedeque.

A Internação Domiciliar é compreendida como um modo de

atenção à saúde do idoso e com grau de limitação física, mas também fazem parte pacientes neurológicos que sofreram AVC (Acidente Vascular Cerebral) e TCE (Traumatismo Crânio-Encefálico). "O Programa traz grandes vantagens do ponto de vista social e emocional, favorecendo a restauração da saúde em período de maior brevidade", explica a fonoaudióloga Marisa Consuelo.

Mas não é só na família que o programa traz comprometimento e satisfação. Na opinião de Melquisedeque, os profissionais são comprometidos e chegam a criar bons laços de amizade com as famílias, até mesmo quando têm que visitar favelas e lugares perigosos. "No Paço da Pátria, por exemplo, uma vez tivemos que pedir autorização a um traficante para poder entrar e já chegamos até a ficar em meio a fogo cruzado", conta ele.

SERVIÇOS

O PID oferece:

- Assistência integral e humanizada aos pacientes idosos no ambiente familiar
- Maior liberdade e autonomia dos pacientes em seus domicílios
- Redução dos riscos de Infecção Hospitalar
- Orientação eficiente e clara ao cuidador e familiares
- Maior liberação de leitos hospitalares para pacientes que exijam tecnologia hospitalar
- Redução dos custos de tratamento.

REDE

Monsenhor Walfredo Gurgel
4 equipes
Telefone: (084) 3232-7615

Hospital Dr. José Pedro Bezerra
(Santa Catarina) - 2 equipes
Telefone: (084) 3232-6061

Hospital Dra. Gizelda Trigueiro
2 equipes
Telefone: (084) 3232-7922

Hospital Dr. Doclécio Marques
(Parnamirim) - 2 equipes
Telefone: (084) 3644-3742



O fisioterapeuta Melquisedeque ressalta vantagens do ponto de vista social

A importância da prevenção

Ciclo Outubro Rosa resalta necessidade de mulheres e homens cuidarem-se contra o câncer de mama

Gabriela Olivar
gabrielaolivarn@dabr.com.br

Assistente social aposentada Lindamar Queiroz, 62, não pôde constatar seu câncer de mama, há 25 anos, por meio do autoexame, mas foi curada graças ao fato de realizar avaliações médicas com frequência. Hoje é presidente da Rede Feminina Contra o Câncer (grupo voluntário que atua junto à Liga Nortriograndense Contra o Câncer) e, por anda passa, multiplica a mensagem da necessidade de homens e mulheres se auto avaliarem.

Lindamar é uma das voluntárias que participa ativamente da programação do Outubro Rosa, movimento com origem nos Estados Unidos e que acontece em Natal há dois anos. O objetivo principal da ação é atentar para a necessidade de detecção precoce



Lindamar participa de iniciativas para conscientizar população sobre a gravidade do problema

do câncer de mama.

Segundo Lindamar, o autoexame deve ser feito mensalmente. Entre as mulheres que menstruam, o ideal é optar por fazê-lo do 7º ao 10º dia do ciclo, que inicia no dia em que a menstruação começa. Entre as pessoas que não menstruam, pode-se escolher qualquer dia do mês e re-

peti-lo sagradamente.

"A detecção precoce do câncer de mama pode salvar muitas vidas. É preciso que essa informação seja cada vez mais repassada", alertou a voluntária, acrescentando que, aliado ao autoexame, a mamografia deve ser feita anualmente pelas mulheres com idade a partir dos 40 anos.

A aposentada lamenta que ainda existam 50 mil novos casos de câncer de mama, por ano, no Brasil. "Desse número, 1% é de homens e 11 mil mulheres morrem", disse. "Outro ponto importante nessa discussão é que não tem mais idade para ter o câncer. Pessoas jovens também são acometidas e precisam estar atentas".

FIQUE ATENTO PARA OS SINTOMAS

Os sintomas do câncer de mama palpável são o nódulo ou tumor no seio, acompanhado ou não de dor mamária. Podem surgir alterações na pele que recobre a mama, como abaulamentos ou retrações ou um aspecto semelhante à casca de uma laranja. Podem também surgir nódulos palpáveis na axila.

As formas mais eficazes para detecção precoce do câncer de mama são o exame clínico da mama e a mamografia. O Instituto Nacional de Câncer (Inca) não estimula o autoexame das mamas como estratégia isolada de detecção precoce do câncer. A recomendação é que ele faça parte das ações de educação para a saúde que contemplem o conhecimento do próprio corpo.

SERVIÇO

A programação do Outubro Rosa se estende até o próximo dia 29 e está disponível no site da Liga, www.ligacontracancer.com.br.

DN Online

Veja vídeo sobre o assunto:
www.dnonline.com.br



CORRIDA E DIVERSÃO NA COMPANHIA DOS ASTROS

Natal, capital nordestina do bem-estar



Em novembro, a Fundação Assis Chateaubriand e a Prefeitura do Natal realizarão a corrida 10k Night, uma corrida democrática onde cada um corre de acordo com o seu tempo e com sua condição e, o melhor de tudo, no conforto da noite. Inscreva-se e participe.

Dia: 6 de novembro de 2010
Largada na Praça Cívica (trecho Petrópolis-Tirol)
Hora da Largada: 18h
Inscrições até 25 de outubro,
pelo site www.10knatal.com.br.

Promoção

Realização: Prefeitura do NATAL | Apoio: Fundação Assis Chateaubriand | Patrocínio: BAND | SEEL | FERN SERRA SERVAL BEL | Sistema FIERN | vivo | Clube 97.9 fm | DIÁRIOdeNATAL | DIÁRIOS ASSOCIADOS D.A

BALDO

ESTAÇÃO FUNCIONARÁ EM NOVEMBRO

A Estação de Tratamento de Esgotos Central do Baldo passa a operar em definitivo no mês de novembro. A Companhia de Águas e Esgotos do Rio Grande do Norte (Caern) está concluindo as obras de interligação dos esgotos coletados nos 21 bairros de Natal que serão atendidos pela Estação. Essa é a última etapa de obras para que a ETE do Baldo passe a funcionar em caráter definitivo. Maior obra de saneamento do Rio Grande do Norte, a ETE do Baldo é considerada uma das mais bem equipadas do país e irá beneficiar 350 mil pessoas da capital, tendo entre seus objetivos a despoluição do Rio Potengi. A estação representa investimentos do governo do estado da ordem de R\$ 84,2 milhões.

LIMPEZA

URBANA VAI INSPECIONAR TRABALHO

A Diretoria de Operações da Urbana, juntamente com a equipe técnica e gerentes dos setores da companhia, realizam na próxima segunda-feira uma visita em vários pontos da capital onde a Urbana atua diariamente. O objetivo da atividade em campo é verificar de perto o serviço de limpeza realizado na cidade, para posteriormente fazer uma avaliação das ações e discutir as melhorias. A Diretoria de Operações acompanha diariamente todo o trabalho externo da Companhia e solicitou aos gerentes da empresa que a acompanhem essa visita externa a ser realizada na próxima segunda-feira.

ESCOLAR

CARAVANA DE SAÚDE NO GUARAPES

A Caravana da Saúde Escolar chegou na tarde desta sexta-feira à escola municipal professora Almerinda Bezerra, no bairro dos Guarapes, para a realização de exames e trabalho preventivo de saúde vocal com os professores e equipe de apoio que trabalham no turno vespertino na instituição. Nesta segunda, o projeto continua na instituição, para um dia inteiro de consultas visuais e auditivas com os alunos, e de mais exames vocais para os funcionários que ainda não foram atendidos.

Piratas infernizam provedores de internet a rádio em Natal

Clandestinos roubam sinal e redistribuem, prejudicando legalizados e oferecendo serviço de má qualidade

Paulo de Sousa
jpaulosousa.rr@dabr.com.br

Gabriela Olivar
gabrielaolivar.rr@dabr.com.br

Empresários que atuam legalmente no setor de provedores de internet via rádio têm se sentido diariamente mais prejudicados com a invasão dos clandestinos e chamados "piratas", que utilizam o equipamento que recebem dos provedores convencionais, chamados roteadores, para redistribuir o sinal. Embora afirme que há fiscalização, a Agência Nacional de Telecomunicações (Anatel) não informou a quantidade de autuações em Natal nos últimos meses e garantiu que o próprio Ministério das Comunicações tem concedido mais autorizações com o intuito de diminuir a ilegalidade no setor.

O dono de um provedor de internet via rádio legalizado, que já chegou a sofrer atentados e prefere não ter a identidade revelada, afirmou que existem cerca de 100 rádios piratas pela Zona Norte de Natal, oferecendo acesso à rede mundial de computadores de baixa qualidade ilegalmente. "Os roteadores, além de receber, podem reenviar dados. Os clandestinos, então, instalam uma antena em suas casas e, com um retransmissor, repassam para os clientes o serviço que eles recebem", explicou.

Para o empresário, o problema

desse tipo de atividade, além da ilegalidade, está na falta de qualidade do serviço, gerando descrédito para o mercado e a concorrência desleal. Ele explica que, por operar legalmente, recebe um sinal de 10 megabytes pelos provedores convencionais e o redistribui com a mesma carga de dados. "Porém, os piratas recebem 10 MB e só conseguem retransmitir 512 kilobytes" Segundo o empresário, essa velocidade somente suporta até oito clientes. "Mas eles distribuem para até 30. Essas pessoas recebem um serviço lento e de má qualidade, então acabam dizendo que a internet a rádio é ruim, desvalorizando nosso produto".

Ainda segundo o proprietário do provedor legal, os gastos para manutenção do seu negócio legalmente chegam a R\$ 15 mil mensalmente. "Além do registro na Anatel, pago funcionários, contador. Os piratas não têm

essas despesas. O lucro deles é absurdo". Além da concorrência injusta, o empresário re-

clama de ameaças dos clandestinos. "Um dia após eu ter me legalizado, há três anos, vieram em minha casa e atiraram seis vezes contra a residência, chegando a atingir um carro que estava aqui estacionado".

Segundo o gerente da Anatel no RN, Lívio Peixoto, há dois caminhos para a fiscalização no setor de radiodifusão: denúncia ou a supervisão de praxe das

Infratores têm emissoras irregulares



estações, identificando e localizando as ilegalidades, por meio do Sistema de Gestão e Monitoramento do Espectro (SGME).

Ele afirmou, ainda, que, oficialmente, cerca de 22 rádios em Natal, entre AM, FM e comunitárias.

Interferência até nas frequências aéreas

Cabe à Anatel conceder a licença para utilização das frequências, necessárias para o funcionamento das empresas. A regularização também se dá pelo próprio Ministério das Telecomunicações, que precisa autorizar as concessões. "O número de 'piratas' diminuiu bastante nos últimos meses, porque o ministério tem dado autorizações sistematicamente", explicou Lívio.

O gerente da agência no estado afirmou que a clandestinida-

de interfere muito no serviço legal e que, nos últimos meses, recebeu dois comunicados do Aeroporto Internacional Augusto Severo sobre interferências na frequência utilizada para controle de voo. "Há um plano básico de radiodifusão, onde a Anatel indica que frequências podem ser utilizadas em cada município para não gerar interferência em outros serviços".

No caso da internet, de acordo com Lívio, o provimento não é um serviço de telecomunica-

ção, mas a rede é concedida pela Anatel. Há, ainda segundo o gerente, 32 empresas autorizadas a oferecer o serviço no RN, e a fiscalização acontece da mesma maneira que com a radiodifusão.

As empresas ou pessoas clandestinas, quando flagradas pelos técnicos da Anatel, recebem um auto de infração e são submetidos a um processo administrativo. Depois, têm 15 dias para apresentar sua defesa, mas, no próprio flagrante, os equipamentos

são apreendidos. "Isso pode gerar advertência ou multa e a pessoa ainda responde por um crime, previsto na Lei Geral de Telecomunicações, sendo incluído em um inquérito criminal da Polícia Federal", finalizou o gerente.

SERVIÇO

Para fazer denúncias à Anatel, é necessário entrar em contato pela Central de Atendimento, pelo telefone 133 (de segunda a sexta-feira, das 8h às 20h), ou registrar um protocolo presencialmente, na Avenida Rodrigues Alves, 1187, Tirol.

dicas de português



DAD SQUARISI

dad.squarisi@correioweb.com.br

De concursos, concurseiros e redações

O que 99% dos brasileiros mais querem? Passar em concurso público. Não em qualquer um. Mas **no** concurso. Além do salário alto, o cargo garante estabilidade, horário definido e aposentadoria integral. Tantas vantagens cobram preço alto. O candidato não só tem de se sair bem. Tem de se sair melhor que os outros. É aí que mora o desafio.

Como chegar lá? A receita se resume a três verbos. Um: estudar, estudar e estudar. Quantas horas? Não menos de 10h por dia. O outro: renunciar, renunciar, renunciar. Abrir mão do chopinho, das viagens de férias, das navegações vadias na internet, das novelas e Faustões da vida. O último: persistir, persistir, persistir. Poucos têm a sorte de passar na primeira, na segunda ou na terceira tentativa. Mas, mantido o ritmo de trabalho, a experiência falará alto. Viva!

É PROFISSÃO

Fazer concurso exige anos de preparo. Tornou-se, por isso, profissão. A língua, que não dorme em serviço, criou a palavra concurseiro. No Aurélio 2000, o polissílabo era ilustre desconhecido. No de 2010, aparece glorioso. Recorre ao sufixo -eiro, que figura em ferreiro, pedreiro, marceneiro. Reparou? As quatro letrinhas indicam profissão.

A PROVA DE FOGO

Em disputas concorridas, a maior parte dos concorrentes está pra lá de preparada nas matérias gerais. É a redação que faz a diferença. Os examinadores, por isso, leem o texto com lupa. O desafio: selecionar os melhores. A 1ª leitura foca o tema. O candidato precisa obedecer tim-tim por tim-tim à ordem dada. Se bobear, cai fora. Não há piedade — mesmo que ele tenha escrito uma redação primorosa, sem erro de qualquer natureza. Ultrapassado o 1º crivo, entram os demais — ortografia, morfologia, sintaxe, estilo. 70% DE REPROVAÇÃO No concurso do Ministério Público da

União, a redação reprovou 70% das 756 mil pessoas. É muito? É. A moçada espermeou. O que houve? A resposta: fuga ao tema. Em bom português: a prova pediu alhos, o candidato deu bugalhos. A bobeira tem explicação. Às vezes, nervosismo. Outras, ignorância. Não raro, esperteza. Vale exemplo de um tema proposto: "A importância do planejamento estratégico, tático e operacional para o sucesso da Copa do Mundo de 2014". Não há como escapar. O texto, de 30 linhas, poderia ter cinco parágrafos de mais ou menos seis linhas cada um. Todos amarrados na ideia central — o planejamento da Copa de 2014. A introdução (1º), o desenvolvimento (2º, 3º e 4º), a conclusão (5º).

DIGA-DIGA-DIGA

Ao escrever uma redação, pense nos três digas. Na introdução, diga o que você vai dizer. No desenvolvimento, diga que você disse que vai dizer. Na conclusão, diga o que você disse. Aristóteles definiu assim as três partes. "A introdução", disse ele, é "o que não pede nada antes, mas exige algo depois. O desenvolvimento é o algo depois

exigido pela introdução. A conclusão exige algo antes, mas não pede nada depois."

VACA FRIA

O tema da prova está amarrado. Não permite devaneios. Ao candidato só resta segui-lo. No 1º parágrafo, apresentar o assunto. No 2º, falar do planejamento estratégico. No 3º, do tático. No 4º, do operacional. No último, concluir o papo.

E DAÍ?

Você fez o concurso? Avalie sua redação. Ela seguiu tim-tim por tim-tim o tema proposto? O texto tem começo, meio e fim? As ideias estão claras? O português correto? Parabéns. Ops! Com tudo isso, você engrossou a fila dos eliminados? Recorra.

Recado

"É preciso escrever o mais possível como se fala e não falar demais como se escreve."
Saint-Beuve

Semana de conciliação

TJ promove mutirão de acordos em novembro e dezembro

O Tribunal de Justiça do RN promove, no próximo mês, a Semana de Conciliação. A ação, que ocorre em todo o país, vai ter dois momentos. Entre 23 e 26 de novembro serão realizados acordos que tem como pauta o seguro Dpvat. Entre 29 de novembro e 3 de dezembro, data da Semana de Conciliação, serão colocadas as demais assuntos em questão.

Em conversa com o diretor Institucional do *Diário de Natal*, Miguel Jabour, o juiz auxiliar da Câmara de Natal e membro da Comissão de Conciliação pelo RN, Cleofás Coelho de Araújo Júnior, disse que existem 2,5 mil processos do Dpvat no RN e as negociações devem acontecer em Mossoró, Caicó e Natal. Na ocasião, serão disponibilizados médicos para fazer o exame e avaliar a condição do assegurado e até no dia 21 de dezembro ocorrerá o pagamento do seguro. A partir de 29 de novembro, quando começar a Semana, as empresas com maiores demandas terão salas próprias para agilizar a negociação.



O juiz Cleofás Araújo visitou o diretor institucional do DN, Miguel Jabour

O maior Grupo Universitário do Nordeste

FACULDADE MAURÍCIO DE NASSAU
FAZENDO PARTE DA SUA HISTÓRIA
entaofaznassau.com

Quer fazer parte da melhor turma?

ENTÃO FAZ NASSAU

vestibular 2011 agendado

Use sua nota do Enem e entre sem vestibular

enfermagem novo!
fisioterapia novo!
pedagogia
administração
ciências contábeis
direito

ser educacional
gente criando o futuro

SARAMPO

POPULAÇÃO
DEVE FICAR
EM ALERTA

A Secretaria Estadual de Saúde alerta a população para a manutenção das medidas de prevenção e controle do sarampo no Rio Grande do Norte. O alerta é motivado pela situação epidemiológica de sarampo que está existindo no vizinho estado da Paraíba. Segundo a subcoordenadora de Vigilância Epidemiológica da Secretaria de Saúde, Juliana Araújo, a população deve ter uma postura de vigilância e observar a manifestação de sintomas, como febre acima de 38 graus e manchas vermelhas no corpo. "Nesse caso, o médico deve ser procurado imediatamente", aconselha Juliana Araújo.

OBRAS

NOVO
PAVILHÃO
NA UFRN

O Bloco das Árvores, novo pavilhão didático de salas de aula e laboratórios do Centro de Biociências (CB) da UFRN, foi inaugurado nesta sexta-feira, às 10h30. O espaço também irá abrigar as salas dos centros acadêmicos (CAs) do Centro. Abrindo a cerimônia de inauguração, houve a apresentação do grupo de ópera Canto Dell'Arte, da Escola de Música. Entre as obras realizadas, foi priorizada a recuperação das salas de aula, laboratórios e da estrutura física em geral, modificação dos espaços administrativos, projetos de acessibilidade e recuperação da rede elétrica.

PACIENTES

HOSPITAL
RECEBE
TRANSFERIDOS

O Hospital Ruy Pereira já está com 50% da capacidade de sua enfermaria ocupada. Na semana passada a unidade recebeu 30 pacientes do Hospital Walfredo Gurgel e foram transferidos outros 10 internos, totalizando 40 transferências. O Hospital Ruy Pereira atua nas áreas de clínica médica e cirurgias vasculares. De acordo com a Secretaria de Estado da Saúde Pública, a expectativa é que nos próximos dias novos pacientes sejam transferidos para o hospital. "A admissão é gradativa e depende de uma série de fatores, como documentação dos pacientes, por exemplo", afirma a diretora do hospital, Valmira Guedes.

O cotidiano peculiar das vilas

Carlos Santos/DN/D.A Press

Em Natal, segundo a Semurb, existem 136 núcleos de habitação deste tipo

Andrielle Mendes

Especial para o Diário de Natal
andriellemendes.rn@dabr.com.br

Qual é a primeira imagem que vem a sua cabeça quando você pensa em uma vila? Meninos jogando bola no pátio e fazendo bagunça, mulheres lavando roupa na frente da casa, homens conversando no portão e reclamando do último jogo de futebol? Não importa que imagem você visualizou, o cotidiano nas vilas é cheio de peculiaridades. A proximidade entre vizinhos ora os transforma em uma grande família ora os transforma em verdadeiros adversários. Nestes casos, a imagem visualizada agora há pouco muda rapidamente e o lugar tranquilo pode se transformar no cenário de um crime de uma hora para outra. Embora ocorra de forma velada, há discussão, fofoca e desentendimento nas vilas. "Aqui o que você fizer o vizinho sabe. Parece que eles ficam ouvindo através da parede", relata a dona de casa Célia Maria Menezes Santana, 44, que mudou-se para uma vila em 2000, quando o marido se separou e vendeu a única casa que tinham.

De acordo com dados do departamento de Georreferenciamento da Secretaria Municipal de Meio Ambiente e Urbanismo (Semurb), Natal tem, pelo me-



A dona de casa Célia Maria Menezes Santana, 44, vive há dez anos na Vila Dona Terezinha, Zona Norte

nos, 136 vilas, O Alecrim, na Zona Leste de Natal, é o bairro que tem mais vilas. São 42. Sozinho, o Alecrim concentra 30,8% das vilas de toda a cidade. A maioria tem o sobrenome de família, como por exemplo, Vila Gomes, dos Canindés, Barros, Medeiros, Dantas. O segundo bairro com o maior número de vilas é Igapó, na Zona Norte. O bairro tem 17 vilas, o que corresponde a 12,5% do total. Em seguida, vem o bairro das Quintas, com 11. O quarto bairro natalense com o maior número de vilas é Dix Sept Rosado. Tem dez. Os outros têm menos de dez vilas cada. O levantamento reali-

zado pelo departamento de Georreferenciamento da Semurb revelou que as vilas não estão restritas aos bairros populares. Pelo contrário, algumas estão presentes em bairros onde predominam pessoas de classe média e alta. Este é o caso de Lagoa Nova e Lagoa Seca (nove vilas), Candelária (uma vila) e Tirol (duas vilas).

Mas como é morar numa vila? Para entender que regras de convivência regem as vilas, a equipe de reportagem foi a campo e procurou quem mais entende do assunto: os moradores. A primeira impressão é que o número atual de vilas é muito maior que

o registrado pela secretaria. Só na Avenida Apucarana, no Conjunto Santarém, Potengi, Zona Norte de Natal, a equipe visitou três vilas. A dona de casa Maria Lúcia Fernandes, 26, mora numa delas desde que casou. Natural de Lajes, no interior do Rio Grande do Norte, mudou-se com o marido e o filho para Natal em 2006. Primeiro, foram para uma vila no bairro Vale Dourado. Depois, para outra em Igapó. Em seguida, mudou-se novamente. Desde 2008, a família mora na Vila Parque das Mangueiras. Foi no Parque das Mangueiras que a família aumentou. Há pouco mais sete meses, nasceu a filha caçula. Apesar de a família ter aumentado, Maria não pretende se mudar para uma casa maior nem deixar a vila tão cedo. "Gosto de morar aqui".

Alecrim tem o
maior número
de conjuntosRegras para não
azedar a convivência

A dona de casa Maria Jailma Barros de Moura, 34, é de Caicó e mora na Vila Parque das Mangueiras há pouco mais de quatro anos. Diferente da vizinha, Jailma nunca havia morado numa vila. Mesmo assim, não estranhou a mudança. "Aqui todo mundo tem lavanderia e medidor de energia", justifica. As contas de água e energia elétrica são entregues a cada inquilino separadamente. Cada um paga a sua conta. A única coisa em comum é o pátio central e a entrada. O valor do aluguel varia de acordo com o tamanho da casa. Quem mora numa casa sem quintal e com apenas um quarto, paga menos. Quem mora numa casa com quintal e mais de um quarto, paga um pouco mais.

Na Vila Parque das Mangueiras moram 17 famílias. Se cada fa-

mília tiver quatro membros como a de Maria Lúcia, o número de vizinhos chega a 64. Para evitar aborrecimentos, os moradores criaram algumas regras de convivência. Não fazer barulho, não ligar o som no volume alto depois das 22h, não deixar as crianças bagunçarem no pátio nem quebrarem as lavanderias são apenas algumas regras aprimoradas no dia-a-dia. O cuidado em não invadir a privacidade do outro é o principal responsável pelo clima de tranquilidade no local. Maria Jailma, por exemplo, nunca presenciou nenhuma briga ou discussão entre os vizinhos. "Moro há quatro anos aqui e nunca vi nenhuma briga", reforça.

Apesar disso, a dona de casa não vê a hora de se mudar. A razão? O aumento anual do aluguel. "Bom é comprar uma casa



Fábio Cortez/DN/D.A Press

Parque das Mangueiras tem uma série de normas, como silêncio após as 22h

e pagar as prestações. Pelo menos no final, a casa será sua", justifica. De repente, fica claro que Maria Jailma é uma das pessoas que paga mais.

A dona de casa Célia Maria Menezes de Santana, 44, foi morar numa vila contra a própria vontade. Talvez por isso prefira morar em casa própria. O marido de Célia se separou e vendeu a casa que eles tinham. A saída foi alugar uma casa menor numa vi-

la. Atualmente, ela mora com os dois filhos na vila de "dona Terezinha", no Conjunto Soledade 2, no bairro Potengi, Zona Norte de Natal. O aluguel custa R\$170 e é pago com o bolsa família e com a aposentadoria do caçula, com distrúbios mentais. Na vila onde mora, há mais 20 casas de aluguel. Nenhuma é igual a outra. O tamanho, o número de cômodos, a estrutura são diferentes. O valor do aluguel também.

Enem: feras na reta final da preparação

Professores recomendam disciplina na revisão dos conteúdos, a duas semanas da prova

Francisco Francerle
franciscofrancerle.rn@dabr.com.br

Dentro de duas semanas, mais de 4,6 milhões de estudantes de todo o Brasil fazem o Exame Nacional do Ensino Médio (Enem). Reformulado e reforçado na segurança, a prova será como um vestibular e abrirá portas para muitas universidades federais. Na reta final de preparação, prevalece a concentração nos estudos, mas já e hora de começar a aliviar o foco para não dar vez ao estresse. Professores recomendam a revisão dos conteúdos e descontração para aliviar a tensão nesses últimos dias. No estado, a Universidade Federal do Semi-Árido (Ufersa), Universidade Estadual do Rio Grande do Norte (Uern) e Instituto Federal de Educação Tecnológica (IFRN) além de seis cursos da UFRN aderiram ao exame unificado.

Professor e um dos sócios-proprietários do Colégio e Curso Hipócrates, um dos cursos pré-vestibular mais antigos de Natal, Juscelino José Martins afirma que a escola se concentrou nos últimos

dias em fazer revisões com os estudantes para enfrentar a "maratona" de questões do exame. Para isso, os alunos do pré-vestibular participaram de simulados acerca de toda matéria estudada desde o início do ano. Agora, nessas últimas semanas, os professores estão orientando os estudantes para aliviarem o foco nos estudos e experimentarem momentos de lazer e diversão, além de exercícios de relaxamento, alongamento. "É importante que na véspera da prova eles tenham o mínimo de estresse, busquem se alimentar de maneira saudável e façam alguma atividade física", sugere.

Segundo o professor de português Willian Campos, o importante é que eles tenham consciência de que já aprenderam o conteúdo. E que o momento é de revisar e depois descansar. Já a professora de redação Dione Adriano destaca que a concentração é fundamental para uma boa prova de redação e que isso só se consegue com tranquilidade e confiança no conteúdo que já aprendeu. Para o professor de química Tonny Medeiros, o aluno tentar estudar assunto novo agora pode não ser produtivo, não tem como aprender mais, a hora é de revisar conteúdos, desafogar, relaxar e pensar positivamente", recomenda ele.

Leitura

Para Isabela Raianny, 17 anos, alu-



Isabela Raianny (E) e Taciana se preparam em casa e no cursinho para encarar a avaliação de 6 e 7 de novembro

na do pré, que vai tentar uma vaga no curso de direito da UFRN e Uern, e no curso de medicina veterinária da Ufersa, a tranquilidade é seu principal foco. "Estudei e me preparei. Eram aulas de manhã e tarde, com revisão à noite. Entre as orientações que recebemos é de ler bem as questões para interpretá-las. Acredito que a prova irá avaliar bastante a informação, por isso, buscamos ler muitas notícias e conhecimentos gerais", explica. Já a estudante Taciana Duarte,

de 16 anos, irá tentar uma vaga no curso de engenharia civil em três universidades. Além da UFRN, vai tentar ainda em João Pessoa e em Campina Grande. Ela conta que participou dessa prova para ter uma ideia de como vai ser o exame da próxima semana. "Minha expectativa é de que será uma prova de resistência, mas estou me preparando bem", disse ela, reforçando que acha bom o modelo do Enem que explora mais interpretação que conteúdo.

NÚMEROS

Um total de 4.611.441 pessoas está inscritas no Enem 2010. O Sudeste é a região com maior número de inscrições, 1.798.863, seguida por Nordeste, com 1.397.282. Farão o Enem na região Sul 608.304 pessoas. A região Norte ficou com 414.051 inscritos e, o Centro-Oeste, com 392.941. O Rio Grande do Norte inscreveu 92.454 estudantes.

PRÊMIO

Parceria entre UnP e Fundação Bill Clinton

A Universidade Potiguar está com inscrições abertas até o dia 1º de novembro, ao Prêmio Excelência na Educação Pública para conceder bolsas de estudos a professores do ensino básico da rede pública estadual e aos profissionais vinculados às redes municipais de Natal, Parnamirim e Mossoró. Destinado a professores que estejam comprovadamente em sala de aula, o prêmio é um concurso que tem o objetivo de incentivar a formação permanente entre docentes de escolas públicas. Os sete melhores trabalhos apresentados ganharão bolsas de estudo para o curso de especialização lato sensu na área de educação infantil (3 vagas), docência do ensino médio (2) e gestão escolar (2). O prêmio é resultado de uma parceria entre a instituição e a Bill Clinton Foundation.

Para realizar a inscrição os interessados deverão apresentar, na Pró-Reitoria de Graduação da UnP, na Unidade Roberto Freire até o dia 1º de novembro, um re-

lato de sua experiência profissional desenvolvida em sala de aula, com resultados práticos positivos para o processo de ensino e aprendizagem. O relato deverá ter o formato de artigo científico com duas cópias impressas em envelope lacrado endereçado, e uma cópia eletrônica em suporte do tipo CD, em arquivo Word, juntamente com o formulário de inscrição/Termo de Compromisso (www.talentosacademicos.unp.br), devidamente preenchido.

No ato da inscrição, o concorrente deverá optar por um dos três cursos ofertados no edital. O trabalho inscrito deverá obedecer critérios, como ter sido desenvolvido por apenas um professor, cada profissional poderá inscrever somente um trabalho que venha ocorrendo em sala de aula, em uma ou mais turmas, no período letivo de 2009/2010, o que deverá ser prontamente comprovado, através de declaração assinada pela gestão da escola.

I CONGRESSO BRASILEIRO DE ADMINISTRAÇÃO

- A Administração: Novas Perspectivas em um Mercado Inovador -

25 a 27 de Novembro de 2010 • Ritz Lagoa da Anta Urban Resort - Maceió/AL

Coordenador-geral: José Janguê B. Diniz

Estão abertas as inscrições para trabalhos científicos | Carga Horária: 30h

Adalberto de O. Santos
(Administrador; Gerente de RH - Usina Coruripe)

Cícero Augusto
(Gerente de Desenvolvimento Sustentável - Usina Coruripe)

Josealdo Tonholo
(Doutor em Química; Pró-reitor de Extensão da Ufal)

Cecília Bergamini
(Consultora de Empresas; Especialista em Desenvolvimento Organizacional, Motivação e Liderança)

Reinaldo Dias
(Doutor em Ciências Sociais; Mestre em Ciência Política pela Unicamp)

Rafael Medeiros
(Graduado em Administração de Empresas com Especialização em Recursos Humanos e Docência Universitária pela Unir)

Cícero Pércles
(Professor da Ufal; Escritor; Doutor em Economia)

Dagoberto Miquilino
(Mestre em Sistema de Informação - Ufal; Supervisor de Tecnologia da Informação das Organizações Arnor de Mello - Gazetaweb.com)

Mário Petrocchi
(Consultor do Sebrae Nacional, no âmbito do Programa Sebrae de Turismo)

ENTRE OUTROS GRANDES NOMES

Inscrições e informações nos sites www.mauriciodenassau.edu.br e www.bjfeirasecongressos.com.br ou pelo telefone (81) 3231.1431.

*Os conferencistas que porventura não puderem comparecer ao evento serão substituídos.



Atuando em diversas frentes

Estatísticas sobre o trabalho dos Bombeiros mostram a versatilidade exigida para a profissão

Maiara Felipe

Especial para o Diário de Natal
maiarafelipe.m@dabr.com.br

Mais operações para afastar enxames de insetos do que para apagar incêndios. É o que mostram as estatísticas do Corpo de Bombeiros do Rio Grande do Norte. Das cerca de 2.220 ocorrências, nos oito primeiros meses do ano, 825 foram referentes ao combate de insetos e 516 de incêndios, seguidas de 332 podas de árvores oferecendo perigo. O levantamento do Centro Integrado de Operações da Segurança Pública (Ciosp) pode ser utilizado também para mostrar a população as várias utilidades da corporação.

Segundo a coordenadora de Operações dos Bombeiros, a 1ª tenente Denise Maria Bezerra de Figueiredo, a instituição trabalha com uma infinidade de chamadas, mas a líder do ranking são as relacionadas aos insetos. "Geral-

mente, a população tem a casa invadida por abelhas", apontou. Denise explica que a quantidade de chamadas desse tipo vai variar conforme a época do ano, embora elas sejam feitas diariamente para os mais diversos locais. "As abelhas se acumulam mais nos lustres e luminárias. Temos bastante ocorrências desse tipo em Igrejas", disse a Tenente.

Apesar de não ser o primeiro lugar nas chamadas ao Corpo de Bombeiros, os incêndios florestais têm sido uma preocupação da corporação. "São causas humanas e naturais. É bom alertar a população para não entulhar lixo em terrenos baldios e evitar situações que possam colaborar para o fogo", enfatizou a chefe de Operações.

Foram registrados somente em terrenos baldios um total de 163 incêndios entre janeiro e agosto de 2010. O segundo lugar para esse tipo de ocorrência ficou com os 161 registros das residências, do total de 516.

As margens da estrada de Macaíba e o Parque do Natal são colocados como os trechos que mais apresentam queimadas em áreas livres. O que comumente faz surgir o fogo é forma de limpeza dos terrenos. Ao invés de capinar o es-



Do campo à cidade: profissionais apagando uma queimada e, abaixo, tratando o ferimento de um homem

OCORRÊNCIAS (2010)

Enxame de insetos: **825**
Incêndio: **516**
Árvore oferecendo perigo: **332**
Animal em perigo ou provocando perigo: **128**
Princípio de incêndio: **80**
Abalroamento: **60**
Afogamento com recuperação de vítima: **58**
Animal peçonhento: **48**
Vazamento de GLP: **44**
Derramamento de combustível: **40**
Pessoas em perigo iminente: **36**
Capotamento: **28**
Tentativa de suicídio: **27**



Combate a insetos lidera ocorrências

paço, alguns preferem colocar fogo, alastrando-o muitas vezes de forma descontrolada. "As pessoas queimam o lixo e o fogo não se extingue completamente. A tendência é aumentar no verão", explicou a Tenente.

Como disse Denise, janeiro, época de verão, já teve 13,2% dos registros do primeiro semestre do ano, foi o mês com mais chamadas. O bairro que mais solicitou os Bombeiros foi Lagoa Nova com 204 ligações. As estatísticas mostram ainda que o horário com mais pe-

didados de atendimentos fica compreendido da 6h às 12h. No exato meio dia foram 242 ocorrências cadastradas em oito meses. A segunda-feira e a sexta-feira são os dias que os Bombeiros mais atuam conforme o relatório, já o domingo é considerado o dia mais calmo.

Leite materno

Ainda entre as diversas funções dos Bombeiros estão as ocorrências administrativas. O Programa Leite Materno, coordenado pelo Serviço de Atendimento Pré-Hos-

pitalar da Corporação, é um delas. Realizou no período de contabilização de dados 2237 atendimentos, entre vistoria e coletas. O programa "Bombeiro Amigo do Peito" funciona através de uma equipe de três bombeiros que faz a coleta do leite materno - 600 litros por mês - das mães doadoras e distribui aos bancos de leite cadastrados na entidade que são a Maternidade Escola Januário Cicco e os Hospitais: Central Coronel Pedro Germano (Hospital da Polícia) e o Santa Catarina.



Aribeiro Araújo, do conselho comunitário, mostra vazamento em via do bairro

MORRO BRANCO

Interrupção de obra irrita moradores

Gabriela Olivar

gabrielaolivar.m@dabr.com.br

Moradores de Morro Branco, Zona Sul, estão reclamando da interrupção nas obras de saneamento iniciadas pela Companhia de Águas e Esgotos do RN (Caern) no ano passado. Segundo o conselho comunitário, a rede deveria estar totalmente pronta desde fevereiro, e o atraso teria contribuído para a prática comum das ligações clandestinas.

O órgão, contudo, afirmou que a rede está pronta desde o início do

ano, faltando a interligação. Segundo Aribeiro Araújo, presidente do conselho comunitário de Morro Branco, as obras de saneamento teriam sido feitas apenas em parte das ruas previstas. "Está um desastre. A Cosern também não instalou todas as caixas nas casas dos moradores e não nos deram previsão para a conclusão desse trabalho", reclamou o morador.

De acordo com a assessoria de comunicação da Caern, a instalação das caixas foi suspensa em virtude justamente do grande número de ligações clandestinas

que vêm sendo feitas no bairro. Segundo o órgão, a interligação da rede só poderá ser feita quando a Estação de Tratamento de Esgotos (ETE) do Baldo começar a funcionar completamente, o que deve acontecer na segunda quinzena de novembro.

A companhia informou, ainda, que a montagem dos sistemas mecânico e elétrico da Estação Elevatória de Esgotos, instalada na Lagoa dos Potiguares, vai atender a mais de 12 mil pessoas na área, que abrange, ainda, o bairro Nova Descoberta.

Domingo em casa pode ser diversão garantida

Natalenses deixam as praias e os shoppings de lado para se reunir no conforto do lar

Francisco Francerle
franciscofrancerle.m@dabr.com.br

Domingo. O dia era daqueles todos sonham em um final de semana: céu aberto e sem previsão de chuvas, oferecendo uma boa opção para o lazer da família numa praia debaixo de um sol convidativo. Mas, apesar das praias estarem lotadas em todo litoral de Natal, nem todos pensavam assim. Muita gente preferiu aproveitar para reunir a família e os amigos e fazer uma verdadeira confraternização com direito a churrasco, piscina improvisada quando não é condomínio, e um som para animar a festa.

Em todas as regiões da cidade, pode-se observar esse comportamento do natalense, seja em bairros mais pobres, seja até de classe média, onde os encontros de domingo são feitos nas áreas de lazer dos condomínios com direito à piscina, playground para a diversão da criança e até quadra de esporte.

A diferença é que nos bairros de periferia, devido as construções serem menores e as salas não acomodarem tanta gente, os convidados ficam mesmo é na



Universitários da UnP revezam-se como anfitriões da turma aos fins de semana

calçada, onde fazem o churrasco, ligam o som e até dançam ao som de um bom pagode.

Mas, normalmente quem convida também oferece um pouco de conforto. Este é o caso de uma turma de história da

Universidade Potiguar que semanalmente se reúne na casa de alguém. O anfitrião de ontem foi Rafael Fernandes Pimen-

tel, 23, que aproveitou a viagem dos pais e convidou todo mundo para um churrasco em sua casa, em Nova Parnamirim.

"Na verdade, chegou a minha vez de ser o anfitrião e está sendo um momento muito bom porque es-

treitamos mais os laços de amizade que normalmente em um barzinho ou simplesmente numa

praia não teríamos tanta oportunidade", disse ele.

A opinião de Rafael é compartilhada com a de Francinildo da Silva, 24, que veio da Zona Norte para compartilhar da confraternização. É o exemplo também da designer e colega de curso, Ana Figueiredo, 30, que veio de Parnamirim. "Essa é uma ideia inteligente porque proporciona diversão sem gastar muito e cada um contribui com bebida e alimento sem a necessidade de esperar a boa vontade do garçom ou de pagar couver artístico", declaram eles.

Essa é uma ideia inteligente, porque proporciona diversão sem gastar muito

Francinildo da Silva - Universitário

ÁGUA

Projeto busca ampliar oferta na zona rural

O governo do estado, por meio da Companhia de Águas e Esgotos do Rio Grande do Norte (Caern), está investindo R\$ 2 milhões para ampliar o abastecimento de água em comunidades rurais. A expectativa da empresa é que, com a conclusão dos sistemas de abastecimento, sejam atendidas 32,5 mil pessoas em áreas de assentamentos, sítios, distritos e comunidades que ficam distantes das zonas urbanas até 2012. A meta é levar água para mais 135 comunidades rurais, muitas delas hoje consumindo água de qualidade duvidosa, captada em açudes e barreiros localizados distantes das moradias.

Segundo o assessor de Saneamento Rural da Caern, Marcelo Queiroz, atualmente a Caern, através do modelo de autogestão, leva água de boa qualidade para

2,7 mil famílias, cerca de 13,5 mil pessoas, em comunidades instaladas ao longo das adutoras espalhadas por todas as regiões do estado e outras abastecidas através de poços tubulares, totalizando 39 comunidades rurais. O modelo chamou a atenção da revista Sanear, uma das mais importantes do setor de saneamento do Brasil, publicada pela Associação das Empresas de Saneamento Básico Estaduais (Aesbe). Na última quinta-feira, o jornalista Aurélio Prado, da Aesbe, fará uma visita a comunidades que implantaram o modelo adotado pela Caern.

Para implantar o programa, o governo do estado mantém con-

vênio com o Banco Mundial, que vai financiar o abastecimento de água para mais 59 comunidades, enquanto que os projetos para outras 37 localidades terão os recursos alocados junto a Fundação Nacional de Saúde (Funasa), Programa Desenvolvimento Soli-

dário e Caern com recursos próprios.

A Caern está implantando o sistema de autogestão em outras 34 comunidades, que tem como foco a administração do sistema de abastecimento de água pela própria comunidade, através de um contrato de gestão celebrado com a Companhia. O processo incentiva a participação social, com reu-

Meta é chegar a 135 localidades

PROFISSIONALIZANTE

ESCOLA FUNCIONARÁ EM 2011

A Escola Estadual Governador Walfredo Gurgel, em Natal, está pronta para receber o Ensino Profissionalizante em 2011. A escola localizada no bairro de Candelária passou por amplo serviço de reforma, restauração e adequação, visando a oferta de cursos de educação profissional. Nas obras de restauração da Escola Walfredo Gurgel, que fazem parte do programa Brasil Profissionalizado, o governo investiu a soma de R\$ 1,1 milhão. As obras contemplaram a construção de um sistema de acessibilidade à totalidade das salas de aula, troca de piso, pintura geral, troca de forro, recuperação da quadra de esportes, construção de estacionamento para 100 veículos, e restauração geral nas instalações hidráulica e elétrica.

CAPACITAÇÃO

TELECENTROS FORMAM TURMAS

Um grupo de 120 alunos recebeu na tarde desta sexta-feira o certificado de conclusão do curso ABC da Informática, realizado nos telecentros comunitários da Prefeitura do Natal, localizados nas comunidades de Panatis (80 beneficiados) e Mãe Luiza (40 beneficiados). O curso ABC da Informática é realizado pela Secretaria Municipal de Trabalho e Assistência Social (Semtas) nos sete telecentros espalhados pela cidade nas comunidades do Panatis, Mãe Luiza, Neópolis, Guarapes, Cidade Nova, Lagoa Seca e Ribeira.

INFORMAÇÕES

MP EMITE SOLICITAÇÃO AO HUOL

O Hospital Universitário Onofre Lopes (Huol) deve informar com maior rapidez aos gestores municipal e estadual do Sistema Único de Saúde (SUS) qualquer fato que possa prejudicar o atendimento prestado aos usuários. O alerta é do procurador regional dos direitos do cidadão substituto no RN, José Soares, feito em recomendação enviada na última sexta à direção do hospital. A finalidade é garantir a cobertura assistencial de saúde à população, quando o Huol, por qualquer motivo, ficar impossibilitado de prestá-la.

ADUTORA

AMPLIAÇÃO DO SISTEMA É DISCUTIDO

As obras de ampliação da adutora Monsenhor Exedito, a instalação de sete mil hidrômetros em diversas comunidades, a implantação de uma assessoria de saneamento, o combate ao desperdício de água e a automação da adutora foram os temas da pauta de uma reunião técnica na Semarh. Segundo o coordenador do Programa Semiárido Potiguar (PSP), Othon Militão, a ampliação da adutora é o principal projeto que o Banco Mundial está financiando através do PSP, pois trata-se da recuperação física de todo o sistema adutor.

MOSSORÓ

PREFEITURA RECUPERA VIAS

A prefeitura de Mossoró está investindo mais R\$ 400 mil na recuperação de diversas ruas. Nesta semana, a Secretaria de Desenvolvimento Territorial e Ambiental (Setema) iniciou a restauração da Rua Rui Barbosa, Centro, mas o trabalho se estende a outras vias, em diversos bairros da cidade. "O trabalho de restauração da malha viária é permanente e visa, entre outros benefícios, melhorar as condições de tráfego na cidade", diz a secretária de Desenvolvimento Urbano, Kátia Pinto.

AGENTE DE SAÚDE

PARNAMIRIM PRORROGA INSCRIÇÕES

A Prefeitura de Parnamirim reabriu o prazo para inscrições no processo seletivo de agente comunitário de saúde (ACS) que oferece 166 vagas efetivas para ampliação do programa, mais um cadastro reserva de 119 vagas. O novo prazo vai de 25 a 29 de outubro. O processo foi suspenso no início do mês em consequência da greve dos bancários, que dificultava o pagamento da taxa de inscrição de R\$ 10,00. A Central de Atendimento Social fica na Avenida Brigadeiro Everaldo Breves, 916, Centrô. A inscrição pode ser feita das 8h00 às 14h00.

Ipanguaçu capacita agricultores familiares

Treinamento, isenção de impostos e doação de equipamentos estão entre as medidas para viabilizar a atividade

Em Ipanguaçu, na região do Vale do Açu, mais de 50% de famílias vivem da agricultura familiar. Para aumentar a renda da população, a Prefeitura está capacitando 80 agricultores familiares através de projeto Feira da Agricultura Familiar, desenvolvido pelo Ministério de Desenvolvimento Social (MDS). No curso, os agricultores familiares aprendem mais sobre associativismo, empreendedorismo, boas práticas com vendas, qualidade e higienização dos produtos e manejo com hortaliças.

Ao final do curso, os agricultores vão receber balanças, barracas e outros materiais para participarem da Feira da Agricultura Familiar, que será inaugurada até o final do ano. O município já adquiriu 80 barracas, 80 balanças, 240 caixas contetoras de plástico para armazenamento dos produtos, camisas, avental, bonés e pretende padronizar a feira. De acordo com o secretário municipal de Agricultura, José Ferreira Cunha, 80 famílias demonstraram interesse em participar da feira. "A capacitação, obrigatória, é o primeiro passo. O curso dura 15 dias, ou duas se-



Trabalhadoras comercializam produtos gerados a partir do projeto, na cidade situada no Vale do Açu

manas, e tem 5 horas diárias de aulas", acrescenta.

Segundo dados da prefeitura de Ipanguaçu, registrou-se um número expressivo de mulheres cadastradas no projeto. Para o prefeito Leonardo Oliveira, isso já era esperado. "Este é um reflexo de uma demanda antiga. O projeto da Feira da Agricultura Familiar supre uma necessidade que há muito existe na zona rural do nosso município, onde é comum que as mulheres vendam sua produção, oriunda de pequenas hortas comunitárias ou caseiras, para ajudar a melhorar a renda de suas famílias. Essa capacitação que oferecemos e a estrutura da feira servem para profis-

sionalizar essa atividade, tornando essas pessoas verdadeiros empreendedores, donos de seus negócios, melhorando a renda de quem vende e a qualidade do produto para os compram", afirmou Leonardo.

O curso, que está sendo realizado no Auditório Pedro Julião Filho, no Sindicato dos Trabalhadores Rurais de Ipanguaçu, é visto com entusiasmo pela agricultora Sônia Lopes, integrante da primeira turma do Projeto. Sônia cultiva verduras e frutas em uma pequena horta comunitária no Assentamento Olho D'água, onde mora. Com a atividade, ela afirma ter, atualmente, um lucro médio mensal de quase um salário mínimo.

Com a capacitação, Sônia espera um futuro melhor. "Agradeço à prefeitura pela criação da Feira da Agricultura Familiar. Agora é só cada feirante ter a sua determinação de trabalhar, pois o lucro é garantido. O projeto dessa feira é uma benção de Deus".

Na feira organizada pela prefeitura poderão ser comercializados apenas produtos de procedência da agricultura familiar, tais como feijão, milho, batata, frutas e legumes em geral, galinha caipira, ovos, leite, queijo, mel e bolo. Os benefícios do projeto são fortalecimento da agricultura familiar, aumento da renda familiar de cada agricultor, melhoria nas condições de vida da população.

NOVO CURSO

Ufersa vai oferecer licenciatura à distância

A Universidade Federal Rural do Semi-Árido (Ufersa) vai oferecer, a partir do próximo semestre, por meio do Projeto Universidade Aberta do Brasil (UAB), o curso de graduação em matemática dentro da modalidade a distância. Segundo a Pró-Reitora de Graduação Substituta, Karla Demoly, o curso de matemática é o primeiro aprovado pelo Ministério da Educação e Cultura, Capes e UAB para Ufersa.

Com o curso de licenciatura em matemática, a Universidade Federal do Semi-Árido expande o seu raio de atuação para a região de Natal e Grande Natal, além de

aumentar a sua atuação na região do Oeste Potiguar. No total, serão oferecidas 200 vagas distribuídas nos pólos de Grossos, Caraúbas, Parnamirim e Natal, com 50 vagas para cada pólo. Todos os cursos da UAB são válidos e reconhecidos pelo MEC.

Ainda segundo a professora Karla Demoly a seleção dos estudantes com demanda social será através do Exame Nacional de Ensino Médio (Enem).

"Até o final de outubro estaremos divulgando o edital completo para a seleção", informou. A outra modalidade de seleção será para professores por meio da

Plataforma Freire. A UAB direciona 40% das vagas para professores da rede pública - 20 vagas por cada polo.

A divulgação será feita na página da Ufersa e nos veículos de comunicação.

A Universidade Aberta do Brasil (UAB) é um projeto construí-

do pelo Ministério da Educação em parceria as universidades públicas de ensino superior para oferta de cursos de graduação, pós graduação e de extensão universitária. O projeto objetiva ampliar o número de vagas da educação superior para a sociedade, promover a formação inicial e continuada para os profissionais do magistério e para os profissionais da administração pública.

O curso de graduação em licenciatura em matemática na modalidade educação a distância tem metodologia com aulas semi presenciais.

Graduação será ofertada em quatro polos

Um caminho mais rápido

Pesquisadores aperfeiçoam algoritmo e preveem fluxo de informações pela internet até 100 vezes mais veloz

Carolina Vicentin

As letras e imagens que aparecem na tela do seu computador quando você acessa um site só estão lá graças ao trabalho dedicado de muitos fãs da matemática. Gente que passa horas debruçada sobre gráficos, matrizes e modelos teóricos que podem deixar a computação ainda mais rápida nos próximos anos. Na busca de uma internet ultraeficiente, pesquisadores do Instituto de Tecnologia de Massachusetts (MIT) e das universidades de Yale e da Califórnia, nos Estados Unidos, apresentaram um novo algoritmo que melhora — pelo menos teoricamente — um dos problemas básicos da web.

Na verdade, não só da web. O chamado "problema de fluxo máximo" pode existir em qualquer área: da internet à rede de computadores de uma pequena empresa, passando pelo transporte coletivo, pelo abastecimento de água e pela aviação civil. O max-flow problem (como é conhecido entre os cientistas) diz respeito ao tráfego de qualquer dado, coisa ou pessoa. "O max-flow ocorre quando preciso deslocar



Cadu Gomes/CB/D.A Press

Os algoritmos são responsáveis pela geração das imagens e letras que aparecem na tela do computador

algo de um lugar para o outro e tenho um meio limitado de transporte", explica Alessandro Leite, mestre em sistemas distribuídos pela Universidade de Brasília (UnB) e doutorando na mesma universidade.

Assim, máquinas que coordenam o tráfego de informações, de coisas e de pessoas precisam de instruções detalhadas sobre como agir diante de uma grande demanda. Em um aeroporto, por exemplo, o sistema não pode enviar para o mesmo controlador de voo um número exagerado de aeronaves. Também não é possível autorizar uma quantidade ab-

surda de pousos e decolagens, o que sobrecarregaria o aeroporto e as vias aéreas. No caso da internet, o limite é dado pelo fio de transmissão. O cabeamento da rede tem uma capacidade máxima, medida em bits por segundo.

Pesquisas são realizadas a décadas

Para coordenar essas atividades de tráfego intenso, existem os algoritmos de fluxo máximo, que, grosso modo, buscam o melhor caminho para o envio de dados. Esse "melhor caminho" é orientado a partir do próprio problema. Uma transportadora pode escolher como critério o menor custo para o envio de merca-

dorias aos clientes. Na rede de computadores, a opção pode ser pelo caminho que passe pela menor quantidade de pontos (servidores) possível. "Isso faria com que um e-mail chegasse mais rápido e com menor risco de violação de conteúdo", esclarece Alessandro Leite.

Os algoritmos de fluxo máximo são estudados pela ciência da computação há décadas, mas os pesquisadores não conseguiam desenvolver nenhuma melhoria nessas instruções desde o ano 2000. Se isso parece pouco, considere que, de lá para cá, o acesso a computadores e à internet cresceu muito. Com mais gente na rede, há mais informações circulando e o desafio de enviá-las de forma segura e rápida se torna ainda maior.

Modelo teórico para novo algoritmo

Para tentar resolver esse problema, a equipe do MIT e das universidades de Yale e da Califórnia investiu muitos anos de estudo na criação de um modelo teórico para um novo algoritmo. "O mais interessante dessa pesquisa é que nós introduzimos um conjunto de técnicas bastante diferentes das que são utilizadas por algoritmos anteriores", destacou Jonathan Kelner, pesquisador do MIT e um dos autores da pesquisa.

Grosso modo, funciona assim: redes de transmissão são representadas matematicamente através de matrizes, que cruzam informações sobre o ponto de partida e chegada dos dados e a capacidade máxima de cada possível rota. Com isso, o sistema consegue "decidir" qual o melhor caminho. O

problema é que, até hoje, a análise dos caminhos disponíveis é feita uma a uma para que, depois desse processo, o algoritmo defina a melhor solução. Os pesquisadores norte-americanos investiram justamente nessa parte da escolha. Com a ajuda de técnicas de álgebra linear, eles desenvolveram um jeito de entender a matriz como um todo.

Para entender melhor, imagine que você e sua família querem viajar de carro de Brasília (DF) a João Pessoa (PB). Há centenas de caminhos disponíveis, passando por muitas cidades. Você fará a escolha da rota com base em três critérios: a menor distância, a qualidade das pistas e a fluência do trânsito. Para avaliar cada uma das opções de estrada e suas

características, você terá que resolver uma equação matemática. Com o modelo desenvolvido nos Estados Unidos, todas as equações das inúmeras possibilidades de rota estão colocadas em uma única equação. Mais complexa que as outras, é claro, mas que também dá o resultado de forma mais rápida.

A nova solução ainda não tem nome e precisa passar por muitos testes antes de ser colocada em prática. A estimativa, contudo, é que, se aplicada em uma rede complexa como a internet, o algoritmo poderia tornar o processo 100 vezes mais rápido do que ele é hoje. Antes de comprovar a real eficácia do trabalho, porém, o professor Kelner pretende melhorar o parte teó-

rica "Temos que ver se o algoritmo em si pode ser ainda mais aperfeiçoado. Depois, vamos tentar aplicar a mesma ideia que usamos para solução de outros problemas. Finalmente, eu gostaria de trabalhar na implementação cuidadosa desse algoritmo, para que a gente possa avaliar seu desempenho empiricamente", contou.

SAIBA MAIS

Ordens em bits

Os algoritmos são como instruções detalhadas sobre como atingir um objetivo. É o passo a passo que orienta quem vai aplicar uma nova técnica. Também servem para "dizer" à máquina o que ela deve fazer diante de cada situação.

GRAN TURISMO 5

JOGO É MAIS UMA VEZ ADIADO

Prometido desde o lançamento do Playstation 3, o game de corrida Gran Turismo 5 foi novamente adiado pela Sony. O jogo, que já estava em pré-venda e tinha lançamento marcada para 2 de novembro, não tem uma data definida, mas a empresa acredita que o game chegará as lojas ainda este ano. Também previsto para sair no Brasil, ele não terá mais a opção do nosso idioma. Em contrapartida, será lançado aqui com a opção de ser jogado em português de Portugal.

PESQUISA

ORKUT PERDENDO A PREFERÊNCIA

Um levantamento do Ibope mostrou que a rede social favorita dos brasileiros vem perdendo terreno para concorrentes, como o Twitter e o Facebook. A pesquisa, que ouviu 8.561 internautas em 11 regiões metropolitanas, mostra que 90% dos entrevistados mantêm um perfil no Orkut. Metade deles, contudo, acessa a página com menos frequência do que antes, 20% estão mais presentes e 30% mantiveram o mesmo nível de acesso. Especialistas avaliam que a audiência deve cair ainda mais num futuro próximo.

IPHONE

APLICATIVO CRUEL PARA A BELEZA

Espelho, espelho meu, que nada. Agora, é possível saber como está o seu visual com um iPhone. O aplicativo Ugly Meter, disponível a US\$ 1 na loja do iTunes, utiliza uma foto do rosto do usuário para definir se a pessoa é bela ou não. Para fazer o teste, basta tirar o retrato na posição indicada pela moldura do programa. O aparelho faz a análise da imagem e dá o resultado: quanto maior a nota, mais feia a pessoa é. Tudo, é claro, não passa de brincadeira, tanto que, ao dar o veredicto, o iPhone solta comentários do tipo: "Você é tão feio que seu médico é um veterinário."

D.Luca/DN/D.A.Press



Público lota o teatro para assistir uma das edições



Teatro Alberto Maranhão abriga as apresentações desde o seu começo, em 1995

O Seis & Meia e suas muitas histórias

Projeto completa 15 anos com registro em livro. Obra traz passagens importantes, depoimentos e fatos curiosos

Sérgio Vilar
sergiovilar.rn@dabr.com.br

O mais longo projeto musical do Rio Grande do Norte completa 15 anos e recebe de presente a confecção de um livro escrito por Moacyr Cirne com a história completa do Seis & Meia. O livro é bancado pelo produtor Willian Collier sem interferência de dinheiro público ou patrocínio privado. O intuito é o registro independente das declarações, histórias de bastidores e dos bons e maus momentos do projeto - hoje em seu período mais crítico desde o primeiro show, quando Niko Rezende e Pedrinho Mendes subiram ao palco de um projeto musical barato e em formato até então inédito no Estado.

O livro *Seis & Meia, 15 anos: a história de uma história* está 80% escrito. A previsão de lançamento é em fins de novembro. A base da obra parte de reportagens publicadas em revistas, jornais e depoimentos dos principais atores responsáveis pelo projeto e alguns coadjuvantes. Moacyr ressalta que as polêmicas travadas no início do projeto entre os produtores Zé Dias e Collier ficarão de fora. "Destaco o que realmente foi importante para o projeto". Ambos foram ouvidos.

"Também contextualizo a cena cultural da cidade naquele ano de 1995: livros editados, movimentos culturais... O Seis & Meia surgiu em período sem opção de projetos musicais. O Pixinguinha tinha acabado. Depois veio o Nação Potiguar". Moacyr menciona o Seis & Meia na Paraíba - iniciativa de sucesso e uma das contribuintes pela manutenção do projeto no Rio Grande do Norte, quando artistas nacionais convidados aceitavam os cachês defasados pagos pelo projeto local por causa do ciclo compensatório de três shows nos Seis & Meia de Cam-

pina Grande e João Pessoa.

Moacyr destaca também momentos históricos e curiosos do projeto. Fatos como o desmaio de Elza Soares no camarim no TAM após um show eletrizante. "Desmaiou de cansaço". Ou o último show de Baden Powell no Brasil, no palco do Seis & Meia em Natal, dois meses antes de morrer. "Tem uns fatos engraçados, também: Collier querendo falar com Ângela Rô Rô e ela no cooper do hotel ao TAM...".

Se há polêmica no livro são declarações pró e contra as gestões culturais. "Tem artigo de Alex Medeiros descendo o pau em Crispiniano (atual diretor geral da FJA) e outro de Bob Motta elogiando, "A última matéria do Diário de Natal será colocada na íntegra, no fim do livro como o fechamento de um ciclo com a saída de Collier do projeto", cita Moacyr. O texto informa os motivos da saída do produtor, cansado do desprestígio com o projeto pela falta de repasse financeiro e os cachês atrasados - sina vivenciada em praticamente todo o período do Seis & Meia.

De Zé Dias a Willian Collier

"Zé Dias foi importante principalmente quando o Seis & Meia passou por momentos difíceis". A declaração de Collier resume o tom editorial do livro. O produtor diz ter sido o idealizador do Seis & Meia. Foi quem apresentou o projeto à direção da Fundação José Augusto, em 1995. Dias chefiava o departamento de projetos culturais e coordenou o Seis & Meia no primeiro momento. Col-

lier ingressava com a empresa produtora responsável pelo pagamento dos artistas. "Houve um mal-entendido no show de Fagner e eu demiti Collier", sintetizou Zé Dias.

Durante os primeiros quatro anos, o Seis & Meia esteve sob o olhar de Zé Dias e colecionou histórias memoráveis. "Quando o projeto estava quebrado, Fagner aceitou tocar de graça. Fez duas sessões. A primei-

ra lotou e pagamos os débitos. A segunda seria para pagar seu cachê. Mas ele doou à manutenção do Seis & Meia". Zé Dias cita ainda a construção do Teatro Lauro Monte Filho, em Mossoró. "Funcionava ali um templo da Igreja Universal. Mário Rosado ficou empolgado e mandou construir ali o teatro".

• Leia mais na página 25

*SOMENTE NAS SEGUNDAS-FEIRAS DE OUTUBRO, EXCETO FERIADOS E VÉSPERA DE FERIADOS. PROMOÇÃO NÃO VÁLIDA PARA SALAS 3D. INGRESSO VENDIDO SEPARADAMENTE DO COMBO DIVERSÃO TOTAL (PIPOCA PROMOCIONAL + REFRIGERANTE 300 ML + BOMBOM SERENATA DE AMOR). VALOR DO INGRESSO: R\$ 6,00 (INTEIRA) E R\$ 3,00 (MEIA).

OUTUBRO
SEGUNDA IMPERDÍVEL
CINEMARK

POR MENOS DE R\$ 10,00*
SUA DIVERSÃO É GARANTIDA

COMBO
PIPOCA PROMOCIONAL
+ REFRIGERANTE 300 ML
+ SERENATA DE AMOR
R\$ 3,50

INGRESSO
MEIA
R\$ 3,00
OU
R\$ 6,00
INTEIRA

CONHEÇA A PROGRAMAÇÃO E COMPRE SEUS INGRESSOS NO WWW.CINEMARK.COM.BR.

CINEMARK
É MAIS QUE CINEMA. É CINEMARK.

Fábio Moraes/DN/D.A.Press

Projeto assumido em parceria

Durante algum tempo Collier e governo trabalharam juntos, mas atraso no pagamento dos cachês entrou processo

• Continuação da página 24

Zé Dias foi surpreendido com a substituição de Dolores Portela por Olga Aranha, na chefia do Centro de Promoção Cultural da FJA. "Discordei. Quando Olga me mandou à rua em busca de patrocínio para o Seis & Meia, eu perguntei: 'E o que você vai fazer?'. Ela respondeu que

era a nova diretora do Centro. Arrumei minhas coisas e pedi demissão sem nem falar com Woden". Foi quando Collier reassume a produção do evento. E junto com ele, o interesse do governo em patrocinar o projeto.

O Seis & Meia caiu de produção com a interferência mais direta do Governo. "Trabalhamos com Parceria Público-Privada quando sequer se falava nisso". UnP e Cosern foram algumas

das parceiras. Mas cachês já eram atrasados. "O melhor momento aconteceu com a Telemar, em 2004, porque foi via Lei Câmara Cascudo, que desburocratizava muita coisa". Vieram Zélia Duncan, Dominginhos, Luís Melodia... "Mas desde sempre enfrentamos esse entrave no repasse da verba governamental", lamentou Collier.

Os dois piores momentos na opinião do produtor foram os últimos meses das gestões de Fernando Freire e a atual administração de Iberê. "Fim de governo e o dinheiro restante serve para quitar débitos. Não sobra nada à cultura. François Silvestre

uma vez disse: 'Enquanto faltarem mertiolate e bandaid nos hospitais, a cultura nunca será prioridade'. É verdade". E assim o projeto sobreviveu por pelo menos uma década. "Concordo quando Zé Dias diz que pra produzir o Seis & Meia só com capital de giro (pra pagar os cachês atrasados do próprio bolso e esperar o pagamento depois) ou com patrocínio privado", concluiu.

Falta de patrocínio foi crucial para desfecho

Futuro ainda se mostra incerto

Declarações do produtor Willian Collier sobre falta de verba e desprestígio governamental com o projeto Seis & Meia, publicadas na capa deste caderno na edição de terça-feira, não promoveram reações por parte da Fundação José Augusto. A reportagem procurou o titular do órgão e a assessoria do Governo do Estado por dois dias e nenhum posicionamento foi dado a respeito da possibilidade do cancelamento do projeto.

O diretor geral, Crispiniano Neto esteve em Brasília e não atendeu as ligações. Também receberam chamadas o diretor adjunto, Fábio Lima, e o chefe de gabinete, Gilson Matias. Nenhum retornou, mesmo sob pe-

dido da reportagem à assessoria da Fundação. A assessoria do Governo – apontada por Collier como culpada pela falta de repasse financeiro – transferiu a palavra à Fundação.

Nesse "jogo de empurra" entre Governo e FJA, o Seis & Meia – finalizado dois meses antes e com seis cachês de artistas em atraso – permanece na "corda bamba". A falta de um posicionamento a respeito do tema comprova as palavras do produtor, que anunciou sua saída. E transferem à próxima gestão governamental a responsabilidade da manutenção do projeto, de preferência, com novo formato para evitar a falência do Seis & Meia.



Dluca/DN/D.A Press

Produtor está bancando a produção do livro e anunciou sua saída da empreitada



Fábio Cortez/DN/D.A Press

Presidente da Fundação não se pronunciou sobre o possível fim da atração

NOTAS DE BASTIDORES DO 6 E MEIA

Foram 826 shows. Há quem tenha participado de todos eles. E sentado na mesma poltrona. Que? Visitou o camarim de praticamente todas as atrações que subiram ao palco do Teatro Alberto Maranhão nas noites de terça-feira. O funcionário público Iris Cavalcanti da Silva coleciona ainda todos os ingressos. Da poltrona 6 ou 7, reservada para ele, assistiu shows e presenciou um sem número de curiosidades de bastidores. Dançou bolero e até pegou Tânia Alves nos braços. "Quando não assistia a passagem de som, visitava o camarim ao fim da apresentação. Deixei de ir só nos que eu já tinha ido".

Exagero de pedidos no camarim, arrogância, humildade... Iris Cavalcanti presenciou um esboço da vida cotidiana sob o teto do Seis & Meia nesses 15 anos. "Tem os mais chatos. Elymar Santos é um porre: depois que bebe umas três, se transforma. A Rosimery nem na mídia está, aí chega aqui e posa de estrela, não deixa nem chegar perto pra não embarçar o cabelo. A Ângela Rô Rô xingou de drogados a banda Avenida 10, de Babal. Conheço Babal, fiquei magoado quando ouvi isso. Os shows locais geralmente foram melhores que os nacionais", opinou o fã número um do projeto.

Iris Cavalcanti também aponta os artistas de manias mais estranhas e seus rituais antes de pisar o palco ou os que "trocou uma ideia legal". Chico César, Alcymar Monteiro, Jamelão, Lenine, Renato Braz e Roberta Sá foram lembrados de pronto como artistas "humildes". "Conversamos numa boa, sem essa besteira de artista e fã". Iris tirou fotos com quem esteve no camarim e coleciona um acervo raro de imagens. Nos 15 anos do projeto, 14 artistas participantes já morreram, a exemplo do último, Paulo Gilvan, do Trio Irakitan, que faleceu no domingo passado.

Carlos Santos/DN/D.A Press/D.A Press



Iris Cavalcanti exibe com orgulho os ingressos. Na parede mantém as fotografias que tirou com os artistas

programação

filmes cinema

ESTREIA

Atividade paranormal 2 (Paranormal activity 2, EUA, 2010). De Tod Williams. Katie Featherston. Jovem casal se assusta com atividades paranormais em uma casa de campo. **Cinemark 3** 13h00, 15h05, 17h15, 19h20, 21h40, 23h50. **Moviecom 3** 14h15, 16h10, 18h05, 20h, 21h55. 14a.

Piranha (EUA, 2010). De Alexandre Aja. Elisabeth Shue, Jerry O'Connell, Richard Dreyfuss, Ving Rhames. Maremoto liberta peixes pré-históricos que comem carne humana e grupo de pessoas precisam se unir para impedir os ataques. **Cinemark 5** 11h35, 16h05, 18h10, 20h15, 22h20, 00h25. **Moviecom 7** 14h20, 16h15, 18h10, 20h05, 22h. 16a.

Juntos pelo acaso (Life as we know it, EUA, 2010). De Greg Berlanti. Katherine Heigl, Josh Duhamel, Josh Lucas. Após morte de amigos em comum, homem e mulher solteiros cuidam do bebê, que ficou órfão. **Cinemark 6** 18h40, 21h20, 23h55. **Moviecom 1** 14h35, 16h50, 19h10, 21h30. 14a.

Cabeça a Prêmio (2010, Brasil) De Marco Ricca. Fúlvio Stefanini, Otávio Muller, Ana Braga, Alice Braga, Daniel Hendler. Miro e Abílio são irmãos e prósperos pecuaristas do centro-oeste brasileiro. Simultaneamente, controlam uma pequena rede de negócios ilícitos. Miro possui forte ligação afetiva com sua família, em especial a esposa Jussara e a filha Elaine. Abílio discorda do modo como o irmão conduz seus negócios e acompanha, de longe, o envolvimento da sobrinha com o piloto Dênis. A revelação deste romance e as investidas de Abílio contra Dênis mudam completamente o panorama familiar. **Cinemark 5** 14h00, 16a.

CONTINUAÇÃO

Tropa de elite 2 (Brasil, 2010). Direção: José Padilha. Elenco: Wagner Moura, Maria Ribeiro, João Miguel, Dudu Nobre, Fernanda Machado, André Ramiro, Seu Jorge, Irandir Santos, Milhem Cortaz, Rod Carvalho, Emilio Orciolo Netto. Agora que o Capitão Nascimento virou Coronel, os inimigos dele ficaram bem mais perigosos. Dez anos se passaram e Nascimento cresceu na carreira: virou o comandante geral do BOPE e, depois, Sub Secretário de Inteligência. Com isso, o BOPE cresce e o tráfico de drogas começa a passar por maus bocados nas mãos do Coronel. Nessas, políticos e policiais corruptos se envolvem e tornam a vida de Nascimento um perigo. **Cinemark 2** 11h00, 13h35, 16h10, 18h45, 21h30, 00h05. **Cinemark 4** 12h55, 15h30, 18h05, 20h40, 23h15. **Cinemark 7** 11h55, 14h30, 17h05, 19h40, 22h15. **Moviecom 4** 13h35, 15h55, 18h20, 20h45. **Moviecom 6** 14h35, 16h55, 19h20, 21h45. 16a.

A lenda dos guardiões (Legend of the guardians: The owls of Ga'Hoole, EUA/Austrália, 2010). Direção: Zack Snyder. Elenco: Helen Mirren, Jim Sturgess, Emilie de Ravin, Hugo Weaving, Geoffrey Rush. Soren é uma corujinha fascinada pelas histórias épicas contadas pelo pai sobre os Guardiões de Ga'Hoole, míticos guerreiros alados que lutaram em uma grande batalha para salvar as corujas de uma grande ameaça. Por outro lado, seu irmão Kludd zomba dele, preferindo caçar, voar e assim desviar a atenção do pai pelo irmão mais novo. Até o dia em que esta inveja faz com seus irmãos mais novos caiam nas mãos dos inimigos, os Puros. Chegou a hora de Soren botar em prática sua vontade e seu conhecimento para realizar uma fuga audaciosa para derrotar Os Puros e salvar o reino das corujas. **Cinemark 6** (dub, 3D) 11h30, 13h55, 16h20. **Moviecom 2** 13h30, 15h30, 17h30. L.

Comer Rezar Amar (Eat Pray Love, EUA, 2010). Direção: Ryan Murphy. Elenco: Javier Bardem, Julia Roberts. Liz Gilbert tinha tudo o que uma mulher moderna deve sonhar em ter: "um marido, uma casa, uma carreira bem-sucedida". Ainda sim, como muitas outras pessoas, ela está perdida, confusa e em busca do que ela realmente deseja na vida. Recentemente divorciada e num momento decisivo, Gilbert sai da zona de conforto, arriscando tudo para mudar sua vida, embarcando em uma jornada ao redor do mundo que se transforma em uma busca por auto-conhecimento. Em suas viagens, ela descobre o verdadeiro prazer da gastronomia na Itália, o poder da oração na Índia, e, finalmente e inesperadamente, a paz interior e equilíbrio de um verdadeiro amor em Bali. **Cinemark 1** 12h, 15h, 18h, 21h, 00h. **Moviecom 5** 15h15, 18h, 21h. 12a.

Gente grande (Grown Ups, EUA, 2010). Direção: Dennis Dugan. Elenco: Adam Sandler, Rob Schneider, Maria Bello. Trinta anos após a formatura do colégio, cinco amigos se reencontram para passar um fim de semana juntos. Com suas mulheres e filhos, eles celebram o feriado de 4 de julho em uma casa no lago, para celebrar os anos de juventude e relebrar os bons momentos. **Moviecom 2** 19h30, 21h35. 12a.

:: Esta programação é válida até quinta-feira, 28 de outubro, e é baseada em informações enviadas pelas operadoras.

SERVIÇO

Cinemark: 2ª, 3ª, 5ª: até 17h, R\$ 9 ou R\$ 4,50; após 17h, R\$ 11 ou R\$ 5,50. 2ª, 3ª, 5ª (3D): R\$ 19 ou R\$ 9, o dia todo. 4ª: R\$ 9 ou R\$ 4,50, o dia todo. 4ª (3D): R\$ 18 ou R\$ 9, o dia todo. Sexta, sábado, domingo e feriado: até 17h, R\$ 14 ou R\$ 7; após 17h, R\$ 16 ou R\$ 8. Sexta, sábado, domingo e feriado (3D): R\$ 24 ou R\$ 12, o dia todo. Todos os dias uma sessão às 15h sai por R\$ 4 ou R\$ 2.

Moviecom: 2ª, 3ª, 5ª: R\$ 10 ou R\$ 5, o dia todo. 4ª: R\$ 8 ou R\$ 4, o dia todo. Sexta, sábado, domingo e feriado: R\$ 14 ou R\$ 7, o dia todo.

hojenatv

INTERTV CABUGI GLOBO - CANAL 11

04H45 SANTA MISSA
05H45 SAGRADO
05H55 GLOBO COMUNIDADE
06H25 PEQUENAS EMPRESAS
07H00 GLOBO RURAL
08H00 AUTO ESPORTE
08H30 ESPORTE ESPETACULAR
11H30 AVENTURAS DO DIDI
12H00 HORÁRIO POLÍTICO
12H20 OS CARAS DE PAU
13H15 TEMPERATURA MÁXIMA - DEU A LOUCA NA CINDERELA

14H42 GLOBO NOTÍCIA
15H00 CAMPEONATO BRASILEIRO-CEARÁ X SÃO PAULO
17H00 DOMINGÃO DO FAUSTÃO
19H30 HORÁRIO POLÍTICO
19H50 FANTÁSTICO
22H35 S.O.S EMERGÊNCIA
23H30 LANCE FINAL
00H15 DOMINGO MAIOR

BAND NATAL BANDEIRANTES - CANAL 3

05H00 ESPAÇO VIDA VITORIOSA
06H00 DESENHO
07H00 IMÓVEIS E CIA
08H00 ACONTECENDO COM LIEGE BARBALHO
08H30 MOTORES E AÇÃO
09H30 BRASIL CAMINHONEIRO
10H00 INFOMERCIAL
11H00 QUE DUREZA
11H30 LIGA DOS CAMPEÕES - UEFA
12H00 HORÁRIO ELEITORAL - LOCAL
12H40 BAND ESPORTE CLUBE (HD)
14H30 FUTEBOL 2010 - AO VIVO (HD)
17H00 TERCEIRO TEMPO (HD)
18H30 O FORMIGUEIRO (HD)
19H30 HORÁRIO ELEITORAL - LOCAL
19H50 POPCORN TV
20H25 CAÇADORA DE RELÍQUIAS
21H10 DOMINGO NO CINEMA (HD)
22H45 ACERTO DE CONTAS
23H30 CANAL LIVRE (HD)
00H30 LOCAL
01H00 SHOW BUSINESS - REAPRESENTAÇÃO (HD)
01H45 CINE BAND
03H45 ESPAÇO VIDA VITORIOSA

TV CÂMARA NATAL CABO TV - CANAL 37

09H15 REPRISE DA FRENTE PARLAMENTAR EM DEFESA DAS PESSOAS COM DEFICIÊNCIA DO DIA 20.10.10
12H00 HORÁRIO POLÍTICO
12H20 TV RURAL
13H30 FECOMERCIO
14H00 REPRISE DO PROGRAMA MESA REDONDA
15H05 REPRISE DA SESSÃO ORDINÁRIA

DO DIA 21.10.10
17H00 TALENTO LAZZO MATUMBI E LUIZ MELODIA
18H30 REPRISE DO JORNAL DA CÂMARA DO DIA 22.10.10
19H00 COM A PALAVRA O VEREADOR
19H30 HORÁRIO POLÍTICO
20H00 CÂMARA LIGADA ATITUDE FEMININA
21H00 PROGRAMAÇÃO AUTOMÁTICA

SIMTV REDE TV - CANAL 17

04H50 IGREJA MUNDIAL DO PODER DE DEUS
05H50 SANTA MISSA EM SEU LAR - AO VIVO
06H50 UNIVERSIDADE PARA TODOS
07H30 PROGRAMA FÁTIMA MELLO
08H30 CONEXÃO
09H00 PAREDAO REPRISE
09H30 UNP EM FOCO REPRISE
10H00 IMOVEIS & CIA - SOLON SILVESTRE (IND)
11H00 CANTO DA LIRA - REPRISE
11H30 HILNET INÉDITO
12H00 HORÁRIO POLÍTICO
12H20 MEU CARANGO - REPRISE
12H50 MULHERES NO FDS REPRISE MD
13H20 BATENDO PERNA REPRISE
14H20 CAMINHOS DE LUZ
15H05 PROGRAMA CARNATAL 2010 - REPRISE
15H20 BICHO MANIA
15H50 GENTE QUE BRILHA
16H20 UNIVERSIDADE PARA TODOS - REPRISE DA MANHÃ
17H00 RITMO BRASIL
17H30 BELAS NA REDE
18H30 O ÚLTIMO PASSAGEIRO
19H30 HORARIO ELEITORAL GRATUITO
19H50 BOLA NA REDE
20H00 MOMENTO PÂNICO
20H10 PÂNICO NA TV
22H40 DR. HOLLYWOOD
23H40 É NOTÍCIA
00H40 BOLA NA REDE
01H00 A HORA E A VEZ DA PEQUENA EMPRESA
01H15 SUPER PAPO
02H00 IGREJA DA GRAÇA - NOSSO LAR

TV UNIVERSITÁRIA TV CULTURA - CANAL 5

05H00 VIA LEGAL
05H30 BRASIL ELEITOR
06H00 PALAVRAS DE VIDA
07H00 SANTA MISSA (AO VIVO)
08H00 VIOLA MINHA VIOLA
09H00 CAMPEONATO BRASILEIRO - SÉRIE C
11H00 ABZ DO ZIRALDO
11H45 CURTA CRIANÇA
12H00 HORÁRIO POLÍTICO 2º TURNO PRESIDENTE
12H20 HEROIS DA PRAIA
13H40 CATALENDAS
13H00 DANGO BALANGO

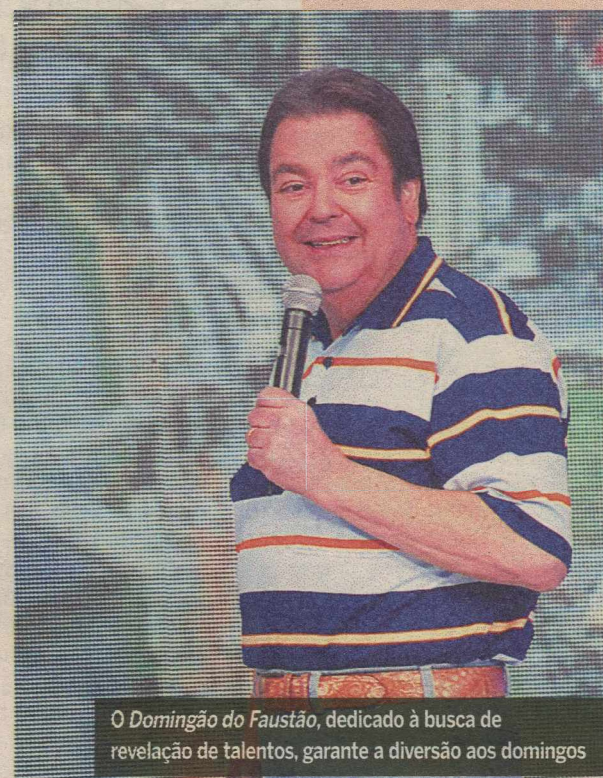

O Domingão do Faustão, dedicado à busca de revelação de talentos, garante a diversão aos domingos

13H30 TV PIÁ	12H00 HORÁRIO POLÍTICO ELEITORAL
14H00 STADIUM	12H20 AUDIÊNCIA PÚBLICA PISO SALARIAL DO JORNALISMO NO RN
15H00 AUWÉ	15H10 CAMINHOS DO RN
16H00 MEMÓRIA VIVAH "PAULO LOPO SARAIVA - ADVOGADO E PROFESSOR" (REPRISE)	16H00 COM A PALAVRA - SAÚDE
17H00 DE LÁ PRA CÁ	17H00 SESSÃO PLENÁRIA
17H30 PAPO DE MÃE	17H45 SHOW LOS PORONGAS
18H30 CONEXÃO ROBERTO DAVILA	19H30 HORÁRIO POLÍTICO ELEITORAL
19H30 HORÁRIO POLÍTICO 2º TURNO PRESIDENTE	20H00 FELICIDADE URGENTE
19H50 HISTÓRIAS DO MAR	20H30 IFRN EM PAUTA
20H10 ESPORTE VISÃO	
21H30 NOVA ÁFRICA	
22H00 CINE IBERMÉDIA	
23H45 A GRANDE MÚSICA	
00H45 DOC TV LATINO AMERICANO II	
01H45 CURTA BRASIL	

TV PONTA NEGRA SBT - CANAL 13
:: ATÉ O FECHAMENTO DESTA EDIÇÃO, A EMISSORA NÃO ENVIOU A GRADE DO DIA.

TV TROPICAL RECORD - CANAL 8
:: ATÉ O FECHAMENTO DESTA EDIÇÃO, A EMISSORA NÃO ENVIOU A GRADE DO DIA.
:: ENVIE SUA PROGRAMAÇÃO SEMANAL, ALTERAÇÕES, DÚVIDAS, SUGESTÕES OU CRÍTICAS PARA MUITO.RN@DABR.COM.BR

astros

ÁRIES (21/03 a 20/04)

A influência positiva dos últimos dias deve diminuir hoje, o que exigirá de você uma maior atenção em relação a questões financeiras. No entanto a sua capacidade de se comunicar com os outros deve melhorar abrindo um leque de novas possibilidades no campo dos relacionamentos.

TOURO (21/04 a 20/05)

O dia de hoje pode lhe trazer algo que você vem esperando faz tempo. Um novo interesse amoroso pode cruzar seu caminho ou um relacionamento antigo que estava complicado se resolverá.

GÊMEOS (21/05 a 20/06)

Uma das suas características mais marcantes é a de ser um líder nato, mas lembre-se que nem todos aceitarão bem a sua liderança. Portanto, ao lidar com outras pessoas, respeite suas sugestões.

CÂNCER (21/06 a 22/07)

Um lado seu que poucos conhecem estará em evidência hoje. Uma postura inflexível inabalável surpreenderá as pessoas à sua volta, principalmente seus amigos. Tente ser um pouco mais flexível, e seu domingo será muito mais tranquilo e divertido.

LEÃO (23/07 a 22/08)

Aspectos negativos que vinham influenciando sua vida amorosa devem diminuir bastante hoje, e isso lhe permitirá enxergar mais claramente as intenções do seu parceiro, ou objeto do seu afeto. E pra melhorar ainda mais as coisas, as perspectivas no campo financeiro também devem melhorar.

VIRGEM (23/08 a 22/09)

Mesmo sem querer você hoje pode magoar alguém que ama. Pense duas vezes antes de expressar suas opiniões, pois nem todos conseguirão distinguir a diferença entre crítica e repreensão.

LIBRA (23/09 a 22/10)

O dia de hoje não deve ser dos mais tranquilos para você, pois as dúvidas ficarão mais em evidência do que as certezas. Essa atitude pode causar estragos, principalmente a relacionamentos pessoais.

ESCORPIÃO (23/10 a 21/11)

As pessoas hoje podem exigir mais do que você tem condições de dar. Não assuma compromissos que não pretende, ou deseje cumprir, só pra agradar alguém. Hoje é domingo e seu único compromisso deve ser fazer apenas o que lhe dá prazer.

SAGITÁRIO (22/11 a 21/12)

Se tiver que enfrentar um problema é melhor confiar na sua própria intuição do que na opinião dos outros. Cabe a você, e a ninguém mais, controlar seu destino. Mas é importante controlar suas palavras, pois elas podem causar danos difíceis de reparar.

CAPRICÓRNIO (22/12 a 20/01)

Lide com seus recursos de uma forma mais realista e objetiva no dia de hoje. Se tratar possíveis lucros futuros como se já estivessem depositados na sua conta bancária pode acabar desestabilizando sua vida financeira.

AQUÁRIO (21/01 a 19/02)

Com as emoções à flor da pele, você precisará se esforçar para não prejudicar seus relacionamentos pessoais com atitudes impetuosas. Tente se distrair com atividades que exijam concentração física e/ou mental.

PEIXES (20/02 a 20/03)

O recolhimento pode ajudá-la a superar as inquietações que vem sentindo. Um domingo em casa talvez seja exatamente o que você precisa nesse momento. A tranquilidade doméstica lhe proporcionará a energia necessária para enfrentar os problemas do dia a dia.

novelas

segunda

terça

quarta

quinta

sexta

sábado

malhação

• Globo

Juvenal recebe um sinal pelo pagamento da casa da família de Pedro. Catarina pede para Pedro não falar mais com ela. Duda decide não revelar que é mulher. Theo e Pedro falam sobre o beijo de Catarina e Eric. Romero convida seus alunos para a passeata. Lúcio conta para Fausto sobre a passeata. Pedro confessa para Catarina que ainda gosta dela.

Fred fala de Laura durante a consulta. Tereza critica Fausto. A passeata é impedida pelo carro de som de Fausto. Pedro discute com Fausto. Tereza conta para Fausto que Theo salvou Fred de outra crise. Tereza diz que mudou de ideia sobre a expulsão de Theo. Duda resolve colocar Obama em seu videolog. Maicon desmaia. Ao acordar, ele percebe que Josiane o despiu.

Josiane simula que ela e Maicon tiveram um envolvimento. Ângela beija Pedro. Pedro diz que não pode ficar com Ângela. Lorelai defende Theo. Tereza comunica aos alunos que o desentendimento entre Theo e Fred não deve ser mencionado na escola. Josiane consegue namorar Maicon. Babi e Maicon se beijam. Josiane vê.

Josiane invade o quarto de Maicon e inventa que eles estão noivos. Duda sugere falar sobre Fred e Theo na internet. Babi reclama de Maicon para Lorelai. Lúcio insinua a Catarina que foi Pedro quem criou o blog falando mal de sua família. Dona Zica comenta com Farnel que acredita que seu filho está sendo vítima de um golpe. Catarina acusa Pedro de ter sido o autor das ofensas.

Lorelai desparava o plano de Josiane para casar com Maicon. Ângela fica alarmada ao saber que a autoria das mensagens pode ser identificada. Josiane e Dona Zica se enfrentam. Cláudia conta para Fred que ele não pode participar do campeonato de surf. Theo ameaça contar que foi Ângela quem criou o blog se descobrirem que as mensagens foram enviadas do laptop do irmão.

NÃO HÁ EXIBIÇÃO

araguaia

• Globo

Vitor ouve Manuela se declarando para Solano. Neca, Terê e Carçoço chegam ao local da maldição. Janaína entra no quarto de Fred e deita em sua cama. Cirso pede a Fred para morar na cidade. Janaína se esconde no armário quando Fred entra no quarto. Carçoço encontra a ponta de uma flecha e, ao tocá-la, Terê tem a visão do ritual. Estela entra no quarto onde Solano está internado. Estela beija Solano desacordado.

Manuela questiona Estela sobre seus sentimentos por Solano. Fred e Janaína se beijam. Neca vai com Cirso até a aldeia. Solano acorda, chama por Estela e Manuela fica chateada. O cacique diz que pode fazer um amuleto para proteger Solano. Manuela questiona Solano sobre o que ele sente por Estela. Vitor vê Manuela e Solano se beijando. Estela implora que Ruriá lhe ajude a esquecer Solano.

Ruriá ameaça Estela. Solano agradece Vitor. Geraldo chega ao Araguaia. Iururu diz que fará o amuleto em troca de uma loja na cidade. Solano encontra um colar pendurado em sua cama. Terê conta para Solano sobre a maldição. Max e Issao conversam com Vitor sobre a dívida com a Receita Federal. Solano pede para Estela não atrapalhar seu relacionamento. Solano pede Manuela em casamento.

Solano passa pelo quarto de Estela e a observa dormindo. Mariquita avisa a Manuela que ela dividirá o quarto com Estela. Pimpinela foge ao descobrir que Geraldo é delegado. Solano guarda o amuleto em uma gaveta. Solano fica intrigado ao ver o amuleto novamente em sua cama. Pimpinela observa Nancy na praia. Geraldo é um hostil com Padre Emílio e Solano.

Amélia conta sua história para Mariquita. Lurdinha e Aspásia se consultam com Terê. Estela encontra Amélia no túmulo de Antoninha. Terê fala que a vida de Aspásia mudará depois de um presente inesperado. As crianças encontram uma carta de Gabriel em um fundo falso na bolsa. Estela tenta seduzir Solano. Max ameaça deserdar Manuela se ela se casar com Solano.

Manuela sai de casa. Solano chega à estância com Estela e Mariquita o repreende. Amélia pede para Vitor ficar no Araguaia. Estela se insinua para Solano e Manuela e irrita. Manuela teme que seus pais se separem. Tomé entrega a carta de Gabriel para Padre Emílio. Solano não acredita que seu avô está morto e diz que vai encontrá-lo. Max mostra para Solano um documento que o torna o dono da estância.

ti ti ti

• Globo

Ariclenes beija Suzana ela afirma que o ex não se equipara a Valentim. Cecília destrói os vestidos de boneca. Mabi promete ajudar Lipe a conquistar Thaísa. Camila conta para Luti que sabe que Ariclenes é Victor Valentim. Edgar faz as pazes com Jorgito. Jorgito comenta que Breno e Rebeca estão namorando. Jaqueline descobre que Clotilde e Jacques roubaram o celular de Ariclenes.

Luísa convida Marcela para fazer um comercial com Paulinho. Jaqueline diz a Clotilde que vai devolver o celular a Ariclenes. Luti termina o namoro. Bruna tenta convencer Marcela a aceitar a proposta de Luísa. Jorgito afirma que Breno está armando um golpe contra sua mãe. Mabi muda o visual de Felipe. Gustavo avisa a Suzana que ela terá de fazer cortes na equipe. Marcela e Edgar têm sua primeira noite de amor.

Madame Macieira fica encantada com Victor Valentim. Pedro se insinua para Gabriela. Irina promete sugerir uma matéria sobre a nova coleção de Jaques. Adriano beija Thaísa, se espanta e sai correndo. Camila pensa em Luti. Ariclenes desconfia que seu celular esteja com Jacques e Gabriela confirma. Luísa encontra uma foto de Renato.

Julinho surpreende Luísa saindo da mansão. Gustavo afirma que está tentando resolver a situação da Editora. Lourdes descobre que a Moda Brasil fará uma matéria com Victor Valentim. Pedro assedia Gabriela. Clotilde provoca uma briga entre Jacques e Jaqueline. Gino sai com Magali. Thaísa investe em Adriano. Stela tira uma foto com Marcela e Paulinho e envia para Renato.

Rebeca vai ao cinema com Breno e encontra Gino e Magali. Alex confirma que Giancarlo pretende comprar parte da Editora. Renato conclui que Paulinho é seu filho e decide voltar para o Brasil. Edgar pede Marcela em casamento. Marcela deixa Paulinho com Bruna e viaja com Edgar para o Rio de Janeiro, onde farão o ensaio para a Moda Brasil. Mabi comenta que acha Cecília familiar. Julinho diz a Bruna que é homossexual. Renato se emociona ao ver Paulinho.

Irina sugere que Suzana fale sobre Jacques Leclair e Victor Valentim na mesma matéria. Jaqueline ameaça se unir a Ariclenes. Marcela entra no quarto de Paulinho e encontra Renato. Jorgito não acredita que Breno e Rebeca estão namorando. Gustavo negocia a venda de parte da Editora. Camila tenta reanimar Luti. Valquíria e Camila brigam na faculdade. Marcela se encontra com Renato no hotel.

passione

• Globo

Fred se irrita com as acusações de Stela. Diogo comenta que precisa ganhar a confiança da família de Totó. Clara chora ao ver Totó e Felícia dançando. Sinval e Fátima têm sua primeira noite de amor. Chulepa e Lorena se beijam. Noronha e Laura são flagrados por Fred. Agnello e Stela se encontram. Melina questiona Fred sobre sua viagem a Nova York. Candê procura um delegado.

Stela recusa o pedido de Agnello para viajar. Noronha ameaça Laura. Diana desconfia de Laura e Noronha. Candê é presa por desacato à autoridade. Diogo consegue fazer Gemma contar o que sabe sobre Clara. Cridinho e Amendoim vão para um abrigo e Kelly fica com Valentina. A metalúrgica recebe uma notificação. Fátima entrega para Sinval a foto que pegou de Felícia. Valentina manda Kelly servir Jonisval.

Totó acha que Diogo esconde algo. Diana recebe um telefonema de sua mãe avisando sobre o sumiço do irmão. Clara sai de casa e leva Kelly para a cantina. Bete questiona Laura sobre o envolvimento entre Saulo e Noronha com as finanças da metalúrgica. Melina pede para Myrna ajudá-la a investigar Fred. Candê fica arrasada ao ler no jornal uma notícia caluniosa sobre ela.

Myrna teme que Melina suspeite de seu envolvimento com Fred. Laura conta para Bete sobre o romance que tinha com Saulo, mas mente ao garantir que não sabe das atividades de Noronha na empresa. Noronha insinua que Laura seja a assassina. Mauro comenta com Bete suas suspeitas sobre Noronha. Gerson diz a Bete que acredita que Stela e Arthurzinho estão envolvidos no assassinato.

Berilo termina com Jéssica. O diretor do mercado afirma que Candê não pode mais trabalhar na banca enquanto não provar sua inocência. Myrna conta para Fred que Melina quer investigá-lo. Noronha pega a chave eletrônica do apart de Mauro. Laura conta para Diana sobre seu caso com Saulo. Noronha entra no apart de Mauro. Valentina é presa. Bete flagra Agnello e Stela se beijando.

Bete exige que Agnello e Stela se expliquem. Talarico sugere que Diogo entre na pensão e procure o que quer. Noronha não encontra o dossiê no apart de Mauro. Valentina é levada para o presídio. Totó decide ajudar Clara. Noronha ameaça Laura. Agostina convida Berilo a ir à Itália. Sinval encontra uma foto em que Mauro está com as mesmas roupas do homem da foto de Fátima. Noronha ameaça Mauro.

ribeirão do tempo

• Record

Filomena convida Diana para ser dama de honra. Flores atinge Joca na barriga e ele se joga no rio. Tito conta a Filó os próximos passos para reerguer a pousada. Karina diz a Nicolau que quer destruir Tito e Filomena. Flores escreve o manifesto do Comando Invisível. Ari conta a Ajuricaba que o trataram como um príncipe no novo partido. Bruno diz a Nicolau que Querência só vai participar da convenção se for na boate. Léia pede ajuda a Flores para encontrar Joca.

Arminda não consegue falar com Joca. Flores aconselha Léia a procurar a polícia. Nicolau deixa escapar suas pretensões de ser presidente do Brasil. Flores finaliza seu manifesto e o lê para Sereno. Léia conta a Arminda que Joca sumiu. Lincon conta para Léia que o e-mail do Comando Invisível pode ter a ver com o desaparecimento de Joca. Filomena diz para Diana e Arminda que Joca estava investigando o acidente com o avião.

Marta e Viriato encontram o carro de Joca abandonado. Sereno espiona a convenção do partido de Ari. Ellen desconfia da ligação do desaparecimento de Joca com o Comando Invisível e pergunta a Flores se ele está envolvido na Conspiração Azul. Marta e Carlos acham uma garrafa quebrada no local em que Flores disparou o fuzil. Eles chegam até a margem do rio, mas desistem da busca e vão embora. Ari incita a multidão contra Querência e convoca todos para uma marcha até a praça do

Joca acorda e Bill conta a ele que o encontrou desmaiado na margem do rio. Joca se lembra do que aconteceu. O delegado manda Marta soltar todo mundo da carceragem. Joca tenta pegar carona para voltar para Ribeirão. Tito liga para Filó e conta que está reformando o quarto. Joca liga para Léia e a tranquiliza.

Ajuricaba diz a Marta que não acredita no depoimento de Joca. Flores e Sereno comemoram o impacto do manifesto. Filomena vai à casa de Joca, que lhe conta sobre o atentado. Léia pede para Joca sair da cidade. Querência conversa com seus eleitores e diz que não vai se aliar a políticos ladrões. Ari comenta com Ajuricaba que Querência é uma ameaça a sua candidatura.

NÃO HÁ EXIBIÇÃO

Primeira riqueza natural encontrada pelos europeus em nossa terra	Arbitrariedade praticada por funcionário público Corte de galhos	(?) Simões, treinador de futebol	Macaco de pequeno porte (bras.)	Sem comunicação (o telefone)
→	→	→	→	→
Livre de preocupação	As Nações Unidas Amigo (pop.)		Animal de carga típico do Nordeste	Código das ligações internacionais (sigla)
→	→	→	→	→
Aparelho de iluminação de casas no interior	Nascido no maior continente do mundo	Embarcação salva-vidas em navio	Ela, em inglês Carta dos apóstolos	
Líquido usado no batismo	→	→	→	→
→	→	→	→	→
Átomo como o carbono 14	Kung (?), arte marcial chinesa		Sufixo diminutivo Curie (símbolo)	Fruto da simpatia de Dia de Reis
Pintura artística sobre parede	→	→	→	→
→	→	→	→	→
Crustáceo que indicaria praia limpa	A menor formação de conjunto vocal	Apelido do Corinthians	(?) - line: conectado à internet	Pergunta de quem procura algo
Profissão de Tom Cavalcante	→	Lorde, em inglês Arco, em francês	→	A letra que não precede "p" e "b"
→	→	→	→	→

Sudoku

	4				9	1		3
	1							
3	2	9						7
6	3			7				5
		5						
	9							8
7			8			9		
			4	5				
	5				1			2

RESPOSTAS

B	S	A	P	S	A	I	S	O	T	A	T	A	T	C	O	M	E	D	I	A	N	T	E
	S	A	S	A	S	I	L	L															

oito erros

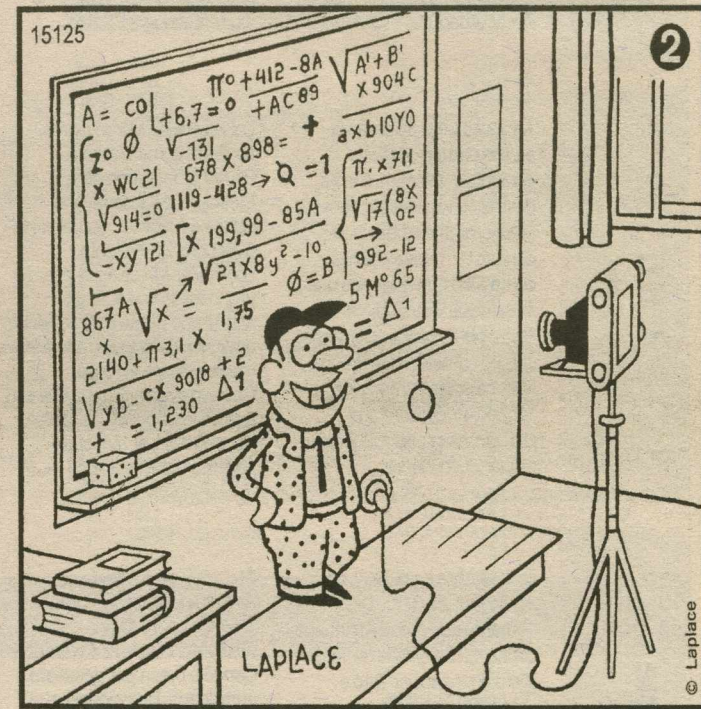
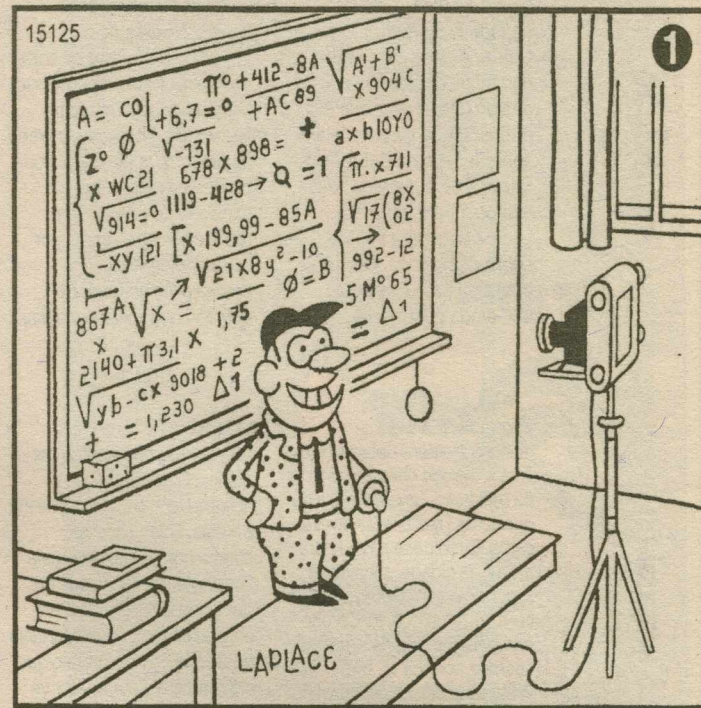

Solução: 1- Orelha do homem, 2- Quina do quadro, 3- Moldura da janela, 4- Quina do tablado, 5- Fio da tomada, 6- Capa do livro, 7- Fio da câmera, 8- Base do tripé.

CHEGOU A MANEIRA MAIS FÁCIL DE SE PREPARAR PARA O VESTIBULAR E O ENEM

COQUEL Conhecerc

JOGOS E DESAFIOS COM OS TEMAS QUE CAEM NAS PROVAS

2 REVISTAS POR MÊS NAS BANCAS!



FLÁVIA FREIRE

e-mail: flaviareire.rn@dabr.com.br

social

DEU NO twitter

@flafreire

@Ruyzitogaspar - Valter Patrianni na minha opinião é o gênio do Turismo Nacional!

Ainda dá tempo

Isso mesmo! Ainda dá tempo de aderir a super campanha Outubro Rosa. Tanto que o Grupo Artkasa, sabendo da importância para as mulheres da prevenção contra o câncer de mama, desde o início, decidiu apoiar ao movimento apadrinhado pela empresária Cláudia Gallindo. Afinal, essa é uma oportunidade de alertarmos mais e mais mulheres para os riscos da doença. Por isso, até o final de outubro, a vitrine da Artkasa Design mostrará um projeto especial, feita pela competéssima arquiteta Maria Luiza Lamas.

Leitura em foco

Atenção amantes de livros! De terça a quinta-feira acontece o III Encontro Potiguar de Escritores (III EPE), na Livraria Siciliano do Midway Mall, uma ótima oportunidade para conhecer e discutir a literatura, com a presença de diversos autores.

Visita

A senadora e governadora eleita, Rosalba Ciarlini recebeu na tarde da última quinta, em casa, parte diretoria do ABC que foi convidada para assistir o jogo deste domingo: ABC x Águia de Marabá. Na visita, o presidente do clube, Rubens Guilherme, o vice presidente de marketing Paiva Torres, o presidente do Conselho deliberativo Ivis Bezerra presentearam Rosalba com uma camisa do ABC.

Parabéns!

Ontem a Seccional da Ordem dos Advogados do Brasil no Rio Grande do Norte comemorou 78 anos da história que se confunde com as lutas libertárias do povo brasileiro. Na ocasião, os cerca de oito mil advogados inscritos – longe ou perto – comemoraram a data. Já o atual presidente, Paulo Eduardo Teixeira, aproveitou para reforçar a missão de representar, defender e selecionar advogados, além da defesa da Constituição Federal, da ordem jurídica do Estado Democrático de Direito, os direitos humanos, a justiça social, o aperfeiçoamento da cultura e das instituições jurídicas, entre outras atribuições.

60 minutos

Para manter a força de sua marca em 83 países espalhados nos cinco continentes, os franqueados da RE/MAX participarão, na próxima terça-feira, do "60 Minutes". Trata-se de uma inovação, com palestra voltada aqueles que fazem parte da empresa ou para interessados em conhecê-la mais. O treinamento terá a participação do diretor executivo da Master de São Paulo e consultor de expansão de desenvolvimento e treinamento, João Luís Mastrângelo, pós-graduando em Marketing com MBA em Gestão de Negócios. Além disso, a oportunidade será de comemoração, uma vez que esta semana foi aberta a segunda filial no Rio Grande do Norte, de propriedade do consultor Paulo Mattos.

Delicious

Cláudio Eberlin está numa felicidade sem tamanho. É que o empresaríssimo está trazendo mais uma filial de seu Sabor Brasil para Natal. A inauguração deste novo espaço, na praça de alimentação de um dos malls da cidade, acontece na próxima segunda-feira trazendo deliciosas novidades. Fiquem espertos!

Festa de Arromba

Na sexta-feira passada, o Hotel Termas de Mossoró promoveu uma noite temática dos anos 60, com a apresentação do Grupo de Dança Diocesana, sob a maestria da coreógrafa Roberta Schumara. O espetáculo que se intitula "Festa de Arromba", com coreografias ritmadas e muito criativas contou com a presença de alunos e ex-alunos do colégio Diocesano. A noite contou ainda com a participação da banda Sfinge.

Velinhas para...

- Eudes Varela
- Fernanda Queiroz, querida do fotógrafo João Neto

Comemorando

Verona D Moura/Divulgação/D.A Pres



Em noite de comemoração: Gioconda Leão, Roberto Chaves, Márcia Varella e Andréa.

Flavia Freire/DN/D.A Press



Salão de Festa

Pelos eventos da Cidade do Sol: Adalva Rodrigues.

Alex Lago/Divulgação/D.A Press

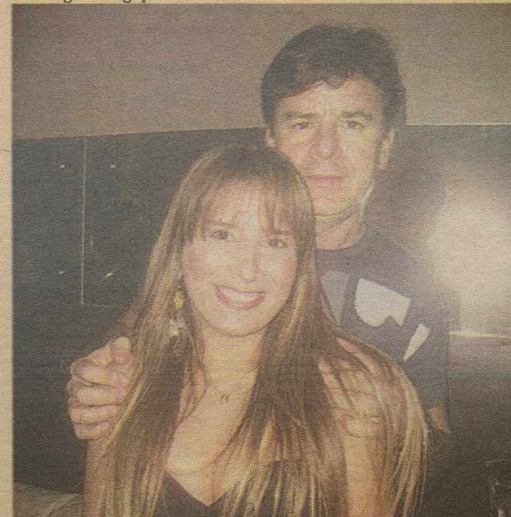

Alex Lago/Divulgação/D.A Press



Amor, I Love You!

Pelos parties natalenses, os belos casais Rosalina Menezes e Sérgio Lobo e João e Renata Barros fazem a animação.

famosos

Menina do Rio

Paloma Bernardi (foto), que foi a Mia de *Viver a vida* (Globo), se mudou de São Paulo para o Rio de Janeiro. Motivo? A atriz foi escalada para *Insensato coração*, novela de Gilberto Braga e Ricardo Linhares que vai substituir *Passione*. Para interpretar a nova personagem, a atriz está fazendo academia e já perdeu três quilos.



Pedro Paulo Figueiredo/CZN

É uma menina

Fábio Assunção será pai de uma menina. A mulher do ator, Karina Tavares, está grávida de poucos meses e o casal ainda não escolheu o nome da filha. Fábio já é pai de João, do casamento com Priscila Borgonovi. Longe da telinha desde a minissérie *Dalva e Herivelto*, o ator voltará à cena em *Insensato coração* (Globo), em janeiro.

Pegador da vez

O cantor Felipe Dylon vai fazer uma participação especial no episódio do *Open bar*, hoje, às 22h, no Multishow (TV paga). Ele interpreta o conquistador Vicente, que vai chegar para competir com Heitor (Alejandro Claveaux) e tentar levar o título de maior pegador da região. Vicente aparece para dar uma força ao amigo Babu (Sílvio Guindane), que anda perdendo as namoradas para o faroleiro Heitor. Além de fazer sucesso entre as mulheres, Vicente ainda solta a voz no Bar Ladeira, cantando, claro, o hit "Deixa disso", de Felipe Dylon.



Patricia Torquatto/Divulgação

Outros tempos

Preta Gil (foto) revelou à *Contigo!* desta semana que já aprontou bastante, mas, hoje, depois do casamento com Carlos Henrique Lima, em setembro do ano passado, vive outra fase. "A maturidade tem de servir para alguma coisa", disse a cantora e apresentadora do *Vai e vem*, do GNT (TV paga). Para ela, fidelidade é importante e "casamento aberto é uma utopia da geração hippie, totalmente fora de cogitação."

Tá dentro

Tháissa, personagem de Fernanda Souza, em *Ti-ti-ti* (Globo). Agora, ela cismou que quer conquistar Adriano, o gay assumidíssimo vivido por Rafael Zulu.

Tá fora

Por onde andam Brígida (Cleyde Yáconis) e Antero (Leonardo Villar), personagens de *Passione*, agora que a mansão dos Gouveia está pegando fogo?

O silêncio dramatizado

Experimento baseado nos migrantes nordestinos em São Paulo será apresentado hoje em São Gonçalo do Amarante

Sérgio Vilar
sergiovilar.m@dabr.com.br

“**Q**ue Nordeste é esse que vive em São Paulo?”. A pergunta abre e fecha a experiência não-dramatúrgica *Portar (ia) o silêncio*. E estende à plateia um universo em que os sentimentos, as dores e delícias, os sonhos e o cotidiano se debatem num cubículo existencial: o da portaria dos prédios habitada por migrantes nordestinos.

A partir desta frase e da condição de ator/migrante no mundo de São Paulo, o ator potiguar João Júnior, compôs a experiência não dramatúrgica *Portar (ia) o silêncio*. O experimento foi elaborado a partir da voz dos porteiros nordestinos

que vivem de guardar a existência dos moradores nos arranha-céus de São Paulo.

Essa "experiência" - que une cinema e teatro numa experiência de sensações e profundo estudo da existência humana - será apresentada em duas jornadas. A primeira acontece entre hoje e quarta-feira no Teatro Municipal de São Gonçalo do Amarante, às 20h. A entrada é franca. A segunda, de 28 a 31, e de outubro e de 3 a 6 de novembro no Teatro Alberto Maranhão, às 18h, também com entrada franca.

O recolhimento das narrativas de vida dos porteiros migrantes do Nordeste se dá através do registro em vídeo de uma conversa informal entre ator-migrante e porteiro-migrante. O estabelecimento do contato com os porteiros acontece no decorrer do tempo com a intimidade criada, gerando confiança no projeto para que possam abrir os seus "baús".

O experimento ficou dividido em etapas. A primeira é auditiva e imagética, com a utilização da narrativa. A segunda, pelo jogo visual.

ASSINE O DIÁRIO DE NATAL E GANHE 1 ANO DE REVISTA CARAS.

12X de R\$ 34,00

Faça a assinatura anual do Diário de Natal e ganhe um ano de assinatura da Revista Caras. Além do melhor conteúdo, você ainda vai receber em casa todas as notícias sobre o mundo das celebridades.

Assine já: 84 4009 0220

Campanha válida até 30 de abril de 2011. Promoção disponível apenas para assinatura anual diária paga com cartão de crédito (hipercard, Mastercard ou Visa) ou débito em conta corrente, exceto para órgãos públicos. O valor total da assinatura para a promoção é de R\$ 408,00 para pagamento à vista ou parcelado. A entrega da revista é semanal e será feita pelo Diário de Natal junto com o jornal, no endereço de cadastro do assinante. Envios do jornal e revista sujeitos à confirmação de débito da operadora de cartão de crédito. Apenas assinantes com as mensalidades em dia terão direito à renovação da assinatura nas condições citadas para participação da promoção.

DIÁRIO de NATAL

A polêmica do leite na mesa

Resistência na recomendação e mitos populares fazem com que muitas pessoas o retirem da dieta

Silvia Pacheco

Frases como "Os humanos são os únicos seres que bebem leite de outras espécies" ou "O homem não precisa de leite na sua dieta" são muito comuns em rodas entre amigos, no trabalho, na academia ou em casa. Na maioria das vezes, elas acabam sendo vistas como verdade absoluta e em alguns casos fazem com que as pessoas fujam do leite e de seus derivados a todo custo. Mas será que existe alguma explicação científica para ser usada como base para essas afirmações? De onde e por quê surgiram esses mitos? Inspiradas por essas questões — e muitas outras que tornam o leite um dos alimentos mais polêmicos da última década — a nutricionista Adriane Elisabete Costa Antunes, da Faculdade de Ciências Aplicadas da Universidade de Campinas (Unicamp), e a bioquímica Maria Teresa Bertoldo Pacheco, do Centro de Alimentos e Nutrição do Instituto de Tecnologia de Alimentos de São Paulo, resgataram evidências científicas que permitiram diferenciar fatos dos mitos envolvendo o consumo de leite na fase adulta.

De acordo com as pesquisadoras, o consumidor, ao se defrontar com problemas e benefícios associados à ingestão do leite, sen-



Antônio Cunha/Esp. CB/D.A Press

Muitos médicos e nutricionistas se colocam contra o consumo do alimento

te-se sem rumo e em geral não encontra orientação consensual entre os profissionais de saúde. Além disso, um número crescente de médicos e nutricionistas se coloca em uma posição ferrenha contra o consumo da bebida e, muitas vezes, acabam cortando a alimentação sem levar em consideração a condição do paciente — se é ou não alérgico ou intolerante ao leite, por exemplo. "É um erro ser radical dessa forma", afirma Maria Teresa Bertoldo, Ph.D. em bioquímica.

De fato, existe um número grande de pessoas que têm alguma restrição ao leite e aos seus derivados. No Brasil, cerca de 25% da população tem intolerância à lactose. "Mas, de uma maneira geral, para a população saudável, o leite só contribui com benefícios. Antes de retirar o produto da alimentação, o indivíduo deve ser avaliado

para saber sua condição real", enfatiza a cientista.

Diante de algo tão polêmico, as pesquisadoras organizaram uma equipe multidisciplinar, composta por profissionais das áreas de nutrição, biologia, medicina, engenharia de alimentos, química, bioquímica, zootecnia, farmácia e economia. Do trabalho, resultou o livro Leite para adultos: mitos e fatos frente à ciência. Segundo a nutricionista da Unicamp Adriane Elisabete, a equipe procurou argumentos favoráveis e contrários ao consumo de leite por adultos e os examinou com base em fundamentações científicas. "Nosso objetivo é fazer com que a pessoa tenha argumentos para decidir se retira ou não o leite da sua dieta", ressalta. Por outro lado, Bertoldo acha que o livro pode ajudar os profissionais de saúde a esclarecer dúvidas sobre o tema.

NO TRIBUNAL CIENTÍFICO

Livro editado por pesquisadoras da Unicamp aponta benefícios, malefícios, mitos e verdades sobre um dos alimentos mais polêmicos do século: o leite e seu consumo por adultos

Vantagens

- Fonte de alta absorção de cálcio
- Contém proteínas de alto valor biológico de fácil absorção
- Melhora a restauração muscular
- Estimula o sistema imunológico
- Previne a osteoporose
- Ajuda a controlar a pressão arterial
- Atua na redução do colesterol
- Capacidade antioxidante

Desvantagens

- Tem gordura, que contribui para o aumento do colesterol
- É nocivo para quem tem intolerância à lactose
- Causa, em alguns casos, alergias
- Pode agravar os sintomas da artrite, da artrose, da bronquite e da rinite

Mitos

O homem não necessita incluir leite na sua dieta

Isso pode até ser verdadeiro, desde que se fique atento a outras fontes de cálcio. Para isso, é necessário comer uma grande quantidade de vegetais (alimento com grande teor de cálcio). É preciso notar, porém, que, enquanto apenas três canecas de leite equivalem a 75% das recomendações nutricionais diárias, o indivíduo precisa comer vegetais o dia todo para chegar perto da quantidade recomendada.

Manga com leite faz mal

Esse mito tem origem histórica. Ele foi criado para que escravos ingerissem apenas mangas (que havia em abundância) e deixassem o leite para seus senhores. Acredita-se que alguns escravos foram envenenados ao ingerirem leite com manga, para reforçar o mito.

Leite cura gastrite

Em algumas pessoas, o leite pode piorar a gastrite. Seu consumo leva ao efeito rebote — primeiramente, diminui a acidez gástrica; depois, a eleva. Contudo, as proteínas do soro de leite têm demonstrado propriedades terapêuticas

para a proteção da mucosa do estômago, auxiliando na prevenção contra o efeito ulcerativo do álcool, agindo como anti-inflamatórios e amenizando o estresse.

O único leite adequado para o consumo humano é o materno

O leite que chamamos de materno é realmente o mais adequado para o ser humano. No entanto, o consumo de leite de outras espécies é possível, porque o ser humano é adaptável. O homem é um ser onívoro e adaptável aos variados alimentos de dieta.

Os humanos são os únicos mamíferos que ingerem leite de outras espécies

Muitos mamíferos adultos de outras espécies apreciam o leite. Na realidade, outras espécies não têm acesso ao leite na fase adulta, mas se for oferecido leite de vaca para um gatinho ou um cachorro, observe o que acontece.

Verdades

Leite causa alergia

O produto está no topo do grupo dos alimentos que causam alergia. Uma das justificativas é porque a amamentação com leite materno, em geral, é curta, sendo logo substituída pela alimentação com leite de vaca.

Intolerância à lactose

O homem não era preparado para continuar bebendo leite na fase adulta. Porém, com a domesticação e a criação de animais, o consumo ocasionou uma mutação genética, favorecendo o desenvolvimento da lactase. Nas regiões onde havia a cultura de criação de animais, como o norte europeu, apenas 5% da população tem intolerância. Contudo, há regiões em que essa intolerância chega a 80%, como em partes da África, da Ásia e do Oriente Médio.

Mulheres que amamentam devem tomar leite

Sem repor o cálcio oferecido ao bebê por meio do leite materno, o organismo feminino acaba retirando a substância do próprio corpo. A falta do mineral pode ocasionar e agravar problemas como osteoporose, osteopenia e osteomalase. Além disso, 45% das lactantes intolerantes à lactose perdem a sua intolerância durante o período de gravidez e de lactação.

Fonte de cálcio para o corpo

Entre os mitos analisados no livro, e que para muitos se transformaram em uma verdade absoluta, está a afirmação de que o homem não necessita do leite na sua dieta. Maria Teresa Bertoldo lembra que a grande fonte de cálcio é justamente o leite e seus derivados. Três copos, do tipo americano, de leite diariamente são suficientes para atender cerca de 75% das recomendações nutricionais do organismo. Segundo a pesquisadora, a absorção do cálcio conduzida pelo leite é maior do que a obtida com qualquer outro alimento, principalmente na comparação com proteínas de origem vegetal.

"Mesmo que se enriqueça, por exemplo, o leite de soja com cálcio, sua absorção não é igual à do leite de origem animal."

Isso explica também a necessidade de a mulher beber leite de origem animal enquanto amamenta. Sem repor o cálcio oferecido ao bebê por meio do leite materno, o organismo feminino acaba retirando a substância do próprio corpo. "A falta do mineral pode ocasionar e agravar problemas como a osteoporose, a osteopenia e a osteomalase. Além disso, 45% das lactantes intolerantes à lactose perdem a sua intolerância durante o período de gravidez e de lac-

tação", esclarece Maria Teresa.

Por outro lado, os vegetais também têm um teor alto de cálcio. A biodisponibilidade dele nas folhas, porém, é pequena, se comparada à do leite. Além disso, existem alguns fatores antinutricionais que dificultam sua absorção, fazendo com que grande porcentagem de cálcio se perca nas fezes.

Outro mito muito comum é dizer que o homem é o único animal que continua bebendo leite na fase adulta. A nutricionista da Unicamp Adriane Elisabete rebate dizendo que os mamíferos adultos também ingerem o alimento — desde que lhes seja ofertado.

Uso nobre para as garrafas plásticas

Antonio Duarte/Divulgação

Invenção potiguar utiliza garrafas PET como substituto de tijolos na construção de casas

Renato Lisboa

renatolisboa.rn@dabr.com.br

O conceito de sustentabilidade ambiental ganha mais e mais adeptos e está sendo comum surgirem novos projetos trazendo esta ideia, com custos operacionais cada vez mais baixos. Este é o caso do projeto Ecocasas, criado pelo electricista Antônio Duarte e que atraiu muitos curiosos durante a 48ª Festa do Boi. O projeto dá um uso mais nobre às garrafas PET, uma das maiores fontes de poluição do meio ambiente, ao erguer paredes de residências.

E de que forma são erguidas essas casas? As garrafas ficam empilhadas verticalmente, unindo o fundo de uma com a tampa da outra, através de um molde de cimento e areia. Ou seja, as garrafas servem de "recheio" para uma parede comum, mas com duas vantagens: por as garrafas plásticas serem ocas, a parede, além de absorver menos calor, requer menos material de construção (ausência total de tijolos e uma menor quantidade de cimento e areia), além dela já ser finalizada rebocada.

A casa piloto possui 46 metros quadrados de área, com dois quartos, sala, cozinha e banheiro. Porém, o inventor garante que qualquer estrutura pode ser montada com as garrafas, já que a resistência do material foi testada pela Universidade Federal do Rio Grande do Norte. "Na verdade, os testes indicaram que a parede com as garrafas é mais resistente do que a de tijolos", garante ele. As unidades custam R\$ 15 mil e ficam prontas entre 10 e 15 dias.

"O stand teve um recorde de visitas durante a Festa do Boi, a demanda disparou e o problema agora é captar uma quantidade de garrafas que atenda à procura dos interessados", fala ele, acrescentando que pessoas até de outros países, como a África do Sul, ficaram de olho no projeto. Duarte é natural e mora no município de Espírito Santo, a 75 km de Natal, e vislumbrou a nova atividade quando estava em um projeto de reflorestamento da Cosern, empresa onde trabalha.

Embora a natureza ganhasse com a plantação de 10 mil mu-



Paredes feitas com garrafas PET absorvem menos calor e requerem menos material de construção, diminuindo a utilização de areia e cimento

das, ele percebeu que os trabalhadores deixavam muita sujeira no local, ao fazerem o serviço. E o objeto campeão da sujeira era justamente a garrafa de plástico. "Estávamos colaborando com o meio

**Ecocasas
custam
R\$ 15 mil**

ambiente de uma forma e degradando de outra", comenta ele.

Procura

Embora Duarte tenha tido a ideia há cinco anos, ele só começou a construir no final do ano passado, pois teve de esperar os trâmites burocráticos do registro

da patente. De lá para cá, sem a ajuda de investidores ou de bancos, construiu apenas cinco unidades, mas essa realidade vai mudar muito.

Depois da Festa do Boi, Duarte já recebeu 200 encomendas e o problema agora é conseguir tanta garrafa PET. "Estou fazendo novas parcerias com supermercados, um fábrica de refrigerantes e oficinas de reciclagem", diz ele.

Nesta semana, Duarte abrirá um escritório em Parnamirim e há, inclusive um pedido da mineradora para construir casas em Carajás (PA). "Eles têm um projeto ambiental na região e se interessaram pela Ecocasas. Só vai demorar um pouquinho porque eu vou precisar de laudos de um arquiteto, um engenheiro e um técnico em segurança do trabalho", finaliza, entusiasmado, o inventor.



Antônio Duarte desenvolveu ideia ao participar de projeto de reflorestamento



Atividades físicas, estudo e integração social são importantes para a saúde mental de idosos

Uma jogada cerebral

Pesquisa da USP mostra que 5% da população de idosos podem ter algum tipo de demência

Carolina Khodr

A perda progressiva da atividade cerebral em idosos é usualmente relacionada ao curso natural da humanidade. Mas uma pesquisa da Universidade de São Paulo (USP) constatou que baixa renda, analfabetismo e isolamento contribuem para o agravamento dessa situação, muitas vezes causando demência.

O estudo identificou a doença em 5,1% da população avaliada e concluiu que esse índice poderia ser reduzido à metade se, ao longo da vida, os que hoje são afetados tivessem acesso à escola e uma fonte de renda mais substancial. Se 5% parece um índice pequeno, basta associá-lo à mais recente Pesquisa Nacional de Amostra por Domicílios (Pnad) a respeito da quantidade de idosos no país — seriam 754 mil brasileiros acima de 60 anos com algum tipo de demência.

Coordenadora do estudo realizado pelo departamento de psiquiatria da USP, Marcia Sczufca explica que, ao longo dos anos, de acordo com o desenvolvimento do aprendizado, o cére-

bro constrói uma espécie de reserva cognitiva — de percepção, memória, juízo e raciocínio. Conforme as pessoas envelhecem, essa reserva atua na prevenção das perdas cerebrais. Ou seja, quanto maior a escolaridade, menores as chances de o idoso desenvolver a demência. No país a média de anos de estudo na população com mais de 60 anos de idade é de apenas 3,8.

A partir da aplicação de questionários e avaliação de 2.072 moradores da cidade de São Paulo, a pesquisa fez associação entre indicadores de desvantagem socioeconômica ao

Baixa renda e analfabetismo contribuem

longo da vida dessas pessoas e o desenvolvimento da demência. "Traçamos como foi a vida do idoso, desde o local de nascimento, o tempo de estudo, o tipo de emprego até a renda no momento da entrevista", explica a pesquisadora. Mais da metade do grupo avaliado nasceu em zona rural e 90% tinham menos de 3 anos de estudo, sendo que 38% deles eram analfabetos. De acordo com os pesquisadores, esses fatores fizeram

com que metade deles tivesse ocupações braçais e levou um terço da população estudada a ter renda mensal inferior a um salário mínimo.

Um problema. Isso porque idosos com baixa escolaridade ou analfabetos e quem tem renda mensal menor do que um salário mínimo têm sete vezes mais chance de desenvolver demência do que aqueles com mais estudo e melhor renda.

Complexas

Dois anos após a avaliação inicial, o mesmo grupo de idosos foi novamente entrevistado e os pesquisadores avaliaram se a participação deles em atividades físicas (caminhadas), cognitivas (leitura, uso de computador, crochê, marcenaria, palavras cruzadas) sociais (visita a amigos) e cotidianas (ir ao supermercado ou cuidar de animal de estimação) estavam associadas com o desempenho cognitivo e o surgimento de novos casos de demência. "Aqueles que praticavam mais atividades tiveram melhores resultados na avaliação de memória e raciocínio, e também apresentaram menor risco de desenvolver a doença", conta Sczufca. "No entanto, não foi associada nenhuma melhora cognitiva ou diminuição ao risco de demência quando as atividades se restringiam a ver televisão ou ouvir rádio", completa a especialista.

Quem canta, os dramas espanta

Paulo de Araujo/CB/D.A Press

No Distrito Federal, há algumas opções de atividades para aqueles que têm mais de 60 anos de idade, como o Coral da Paróquia São Paulo Apóstolo, organizado pelo maestro Sérgio Kolodziej. "A música coloca os neurônios em funcionamento, trabalha o raciocínio e o reflexo dos alunos, e também funciona como uma terapia para essas pessoas", explica.

Maria Terezinha, por exemplo, já tem 72 anos, mas carrega energia de sobra para cumprir uma agenda cheia de atividades. Natural de Patos de Minas (MG), Terezinha chegou em Brasília em 1978, depois de passar infância e juventude em Coromandel, interior de Minas Gerais, ajudando o pai a cuidar de uma fazenda. "Eu estudava na roça, uma moça que me ensinou a ler e escrever, mas nunca fui à escola", conta.

Hoje ela mora no Guarã I com a irmã, Graça, 62 anos, e uma sobrinha. Além das atividades cotidianas, ela faz caminhada e participa de grupos de dança do Centro de Convivência do Idoso da região. "Também leio sempre o jornal e faço as palavras cruzadas", diz.

Outra aluna do maestro Kolodziej, Augusta da Costa, 74 anos, mo-



Augusta da Costa (à esquerda), 74 anos, e a amiga Maria Terezinha, 72

radora do Recanto das Emas (DF), nasceu em Marcelino Vieira (RN), onde foi alfabetizada por uma amiga e não frequentou a escola. Ela conta que foram as aulas de canto que a salvaram da dor causada pela perda do marido. "Quando fiquei viúva entrei em depressão, não queria fazer mais nada e envelheci muito. Depois de frequentar as aulas do maestro recuperei a vontade de viver." De acordo com o maestro, a cantoterapia pode contribuir em até 40% da cura de todas as doenças. "O restante fica por conta do tratamento médico e da disciplina do paciente", diz.

Nos passos de uma nova vida saudável

Ronaldo de Oliveira/CB/D.A Press



Einalda Siqueira (à frente), 62 anos: "Dançar sapateado é tudo de bom"

Outra opção de atividade mais movimentada é a aula de sapateado oferecida pela especialista em fisiologia do exercício aplicado à dança, Samatha Lemes. "A dança trabalha a musculatura, estimula a coordenação motora, a flexibilidade, a postura e a consciência corporal", explica. "Além de ser um exercício divertido, que proporciona a interação social entre as alunas", completa. De acordo com a professora de dança, durante a aula são explorados os movimentos naturais dos alunos e é estimulada a criatividade.

Foi essa a atividade que Einalda Siqueira, 62 anos, escolheu. A professora aposentada nasceu em Marília (SP), onde estudou e concluiu o curso superior de educação física. "Dançar sapateado é tudo de bom. Faço questão de vir às aulas porque sei que a atividade física é importante para corpo e mente", destaca. Moradora de Águas Claras, Einalda, além das aulas de dança, estuda piano e faz curso de pintura. Casada e mãe de três filhos, conta que também tem que cumprir as funções domésticas.

— "A ditadura é o mais fácil de todos os governos, porque se funda na força. Difícil é a democracia, porque ela se baseia na inteligência e na noção do dever dos povos amantes da liberdade."

(in "Fiat")



ASSIS CHATEAUBRIAND

Cuidado permanente

A 10ª Conferência das Partes (COP-10), da Convenção das Nações Unidas sobre Diversidade Biológica, celebrada em Nagoya, no Japão, com a participação de representantes de 193 países, enseja a avaliação e debate de questões cuja amplitude e gravidade pode ser aferida pelo fato de os organismos técnicos da própria ONU estimarem em até R\$ 5 trilhões anuais as perdas decorrentes da destruição de ecossistemas ao redor do planeta, perdas que repercutem, como se verifica, na agricultura, na regulação do clima e no abastecimento de água de numerosas regiões, em diferentes países.

Recorde-se, a esse respeito, que em 2000, na conferência realizada em Cartagena, na Colômbia, 175 países se comprometeram a alcançar, até este ano, 21 objetivos cuja consecução interessa fundamentalmente à preservação da diversidade de vida no planeta e alinhados no documento Convenção sobre Diversidade

Biológica (CDB). Há a esta altura, entretanto, o reconhecimento de que em muitos países o cumprimento dessas metas não ocorreu, ainda que em outros, como no Brasil, os avanços tenham sido bastante significativos. Isso leva o secretário interino de Biodiversidade e Florestas do Ministério do Meio Ambiente (MMA), João de Deus, a afirmar, como o fez, que o Brasil tem boas condições de assumir um papel de destaque nas negociações.

Nesse sentido, ele se reporta ainda ao resultado das iniciativas de preservação na Amazônia, citando que quase 30% da floresta já faz parte de reservas ambientais, e o índice de desmatamento caiu 75% nos últimos anos. Estudo publicado, aliás, ano passado, na revista científica *Biological Conservation*, mostra que, desde 2003, o aumento das reservas ecológicas mundiais ocorreu lentamente, com exceção do Brasil, que criou sozinho 74% de todas essas áreas de preserva-

ção no período. Não obstante, outros desafios permanecem, e o próprio Relatório Nacional de Biodiversidade, levado pelo MMA à COP-10, indica que apenas 3,14% dos 9.198km da costa brasileira estão protegidos, o tráfico de animais ainda é um sério problema e a poluição, especialmente nas áreas urbanas, ameaça o funcionamento de boa parte dos ecossistemas.

A agenda é diversificada, as divergências remanescem, em vários pontos, numa escala de difícil superação, mas as decisões a serem tomadas na conferência dizem respeito muito de perto ao próprio futuro do planeta, em termos ambientais e de preservação da biodiversidade. Isto pressupõe, como é salientado, uma "profunda tomada de consciência de que a preservação das espécies é essencial para a sobrevivência humana", exigindo mudanças que venham a garantir de fato a defesa e melhoria do meio ambiente para as atuais e vindouras gerações

cartas redacao.rn@dabr.com.br

Para enviar sua opinião para a seção CARTAS, escreva para o e-mail ou envie correspondência para o seguinte endereço:

DIÁRIO DE NATAL / REDAÇÃO

Av. Bacharel Tomaz Landim, 1042 - Jardim Lola. CEP 59104-000 S. G. do Amarante - RN

Pesquisas

Quando aparecem enquetes e pesquisas eleitorais, faço questão de analisar e refletir sobre os resultados. Não acredito 100% em suas conclusões. A cabeça do ser humano é impossível de ser definida cientificamente. Podemos chegar perto do que pensamos, mas saber matematicamente... Temos que concordar que as pesquisas são muito importantes. Tanto é verdade que os partidos em vantagem nunca reclamam dos resultados. Contudo, basta aparecerem em desvantagem para começarem as críticas. Gosto de participar de pesquisas e enquetes, principalmente pela internet. Considero que, bem-feitas e transparentes, são instrumentos maravilhosos da opinião pública, um termômetro da vontade do povo. Todavia, é necessário conhecer suas regras e critérios. As normas devem ser fiscalizadas. O resultado tem que ser isento e justo. Não pode ser tendencioso nem fraudulento. **Conceição Maciel**, por e-mail

Pesquisas 2

Aumentam no eleitorado as desconfianças de que a Justiça Eleitoral, ao registrar burocraticamente, sem investigação, as pesquisas eleitorais, não estaria de olhos abertos contra os abusos do poder econômico. Vale indagar se quem me-

lhor paga os institutos de pesquisas já teve resultados contrários ao serviço prestado. Quem já viu na telinha, no caso dos 80% da pesquisa em favor da aceitação do governo Lula e da sua candidata, o pesquisador e o pesquisado em algum lugar? Quem paga e quem compra as pesquisas? Que abra bem os olhos a Justiça Eleitoral. Faça sol ou faça chuva, a única certeza que tenho sobre as pesquisas é ainda a das minhas dúvidas. **Ézio Pires**, por e-mail

Descobrimento

Carente de um bom sistema de ensino, o povo brasileiro vive na miséria cultural e educacional. Temos hoje sondas e naves espaciais, que vasculham o universo, celular e TV de alta definição, mas nossa gente continua mal informada. Igrejas surgem aos montes, extorquindo dinheiro dos carentes mentais e o poder público finge que não vê. Dia 12 de outubro, data da descoberta do continente americano, em 1492, as escolas comemoraram o Dia da Criança. Nenhuma notícia saiu na mídia sobre o feito de Cristovão Colombo. São Paulo, o estado mais rico do país, elegeu o palhaço Tiririca deputado federal, com 1,3 milhão de votos. O brasileiro não pode cobrar das autoridades honestidade, se ele próprio é desonesto com o Brasil. **Elionil Jacques do Espírito Santo**, por e-mail

CHARGE



DIÁRIO de NATAL

Presidente GLADSTONE VIEIRA BELO
Vice-Presidente JOEZIL BARROS
Diretor Geral GUILHERME MACHADO

Diretor Institucional
Miguel Jabour

Editora Executiva
Juliska Azevedo

ENDEREÇO:

Av. Bacharel Tomaz Landim, 1042 — Jardim Lola, São Gonçalo do Amarante - RN — CEP: 59.104-000 — PABX: 0xx84 4009.0166

Sucursal

São Paulo (SP): 0xx11
3045.4921
Rio de Janeiro (RJ): 0xx21
2263.1945

Representantes

Distrito Federal: 0xx61
3201.0071
Ceará: 0xx85 3264.0576
Pernambuco: 0xx81
3326.7188

D.A Press Multimídia

Atendimento para venda e pesquisa de imagens: Pessoalmente: segunda a sexta, das 10h às 14h. Email e telefone: segunda a sexta, das 10h às 22h / sábados e feriados, das 12 às 18h. Email: dapress@dabr.com.br. Telefones: (61) 3214.1575 / 1582 Fax: (61) 3214.1583

COMO ENTRAR EM CONTATO COM O DIÁRIO DE NATAL

Redação: 0xx84 4009.0150 / Circulação: 0xx84 4009.0220 / Marketing: 0xx84 4009.0181

MARKETING 4009-0181
ADMINISTRAÇÃO 4009-0166

BALCÃO DE ANÚNCIOS:

Av. Deodoro, Lj. 7, Galeria Solar - Cidade Alta - 3201-8568

ASSINANTE ATENDIMENTO
Capital 4009-0220
Interior 4009-0220
COMERCIAL 4009-0174 / 4009-0176
CLASSIFICADOS 4009-0200

VENDA AVULSA
Telefone 4009-0236
Rio Grande do Norte R\$ 1,00
Outros Estados R\$ 3,30



DIÁRIOS ASSOCIADOS



ANJ ASSOCIAÇÃO NACIONAL DE JORNALIS

O sonho da América Latina

Ney Lopes

Jornalista, advogado e ex-deputado federal -
www.neylopes.com.br - nl@neylopes.com.br

Sempre fui um defensor da América Latina unida, através da "Comunidade Latino-Americana de Nações". Na presidência do Parlamento Latino Americano, participei de intensos debates e estudos sobre o tema. Em setembro último, o ex-presidente da Costa Rica, Nobel da Paz em 1987, Oscar Arias Sanchez, que conheci pessoalmente, participou do "Simpósio da liberdade hemisférica", realizado em Baton Rouge, Louisiana. Este é um dos maiores estadistas contemporâneos. Vale a pena reproduzir alguns trechos da sua lúcida Conferência.

"Gostaria de começar por olhar o passado, refletindo sobre a América Latina duzentos anos atrás, quando a liberdade significou algo muito diferente do que hoje.

"Os nossos povos hoje têm sede de um tipo diferente de liberdade: liberdade de querer, a liberdade de comer, a liberdade de superar a desigualdade e a ignorância. To-

dos procuram a liberdade de escolher o seu próprio caminho na vida. Liberdade na América Latina moderna é menos geopolítica e mais desenvolvimento humano.

"Quando perguntada a causa da América Latina subdesenvolvida, muitos líderes da região irão responder com as teorias da conspiração e desculpas cheias de auto-piedade. Eles vão dizer, que fomos o entulho de um império espanhol, que levou as nossas riquezas e um império americano que continua a nos sangrar. Eles vão dizer que as instituições financeiras internacionais conspiraram contra nós e que as leis da globalização foram deliberadamente projetadas para manter nossa região nas sombras. Em suma, eles vão dizer que a culpa por nosso subdesenvolvimento é culpa dos outros.

"Vitimização continua a ser o sentimento mais vendido

no nosso catálogo e nossos governos ainda são especialistas em inventar pretextos e justificações, em vez de mostrar resultados. O preço que pagamos por nossa relutância de olhar no espelho é de uma população cada vez mais desiludida com a política. Uma população cansada de palavras vazias.

"Ninguém é responsável pelo fato de que, quase dois séculos após a nossa separação da Espanha ou Portugal, não existe uma nação desenvolvida sequer na América

Latina. Quando analisamos as estatísticas econômicas e realizações culturais da América Latina, vemos que começamos esta corrida em condições iguais ou até melhores, do que o resto do mundo. Segundo os cálculos da Angus Maddison, a renda per capita na América Latina em 1750 era semelhante a dos Estados Unidos. Até o ano 2000, ela caiu para apenas

um quinto dos norte-americanos. Países mais jovens como Cingapura, deixaram os latino-americanos na poeira, não pela sorte, mas em razão de políticas e investimentos eficientes e racionais. Um exemplo é a nossa incapacidade de investir em estradas, ferrovias e portos. Em consequência, a nossa produtividade está muito aquém do Leste da Ásia e países de alta renda. E ainda culpamos os outros pelo nosso atraso. Nós somos responsáveis pelo nosso destino".

"Atualmente, na América Latina há líderes que usam as estruturas democráticas para subverter o próprio fundamento da democracia. Interpretam o mandato popular como carta branca ... perseguem adversários, aprisionam a mídia e buscam reformas que assegurem a permanência no poder para sempre.

"A revista "The Economist" observou que, com as nossas taxas de crescimento atuais, poderemos dobrar a renda per capita em 2025. Por isto creio no potencial da América Latina para superar os demônios do passado..."

Vitimização ainda é o maior sentimento

As lições da tragédia do Chile

Josué de Oliveira Lima

Jornalista
gibiaquatico@hotmail.com

A ciência e a sabedoria transformaram-se em matéria de exportação do povo e governo chileno com o bom resultado dos esforços empreendidos no sentido de resgatar com vida o grupo de operários da mineração empregados na reativação da mina de Copiapó, povoado distante no deserto ao norte do Chile.

O resgate dos mineradores soterrados é uma ação vitoriosa que chama a atenção do mundo inteiro, fazendo esquecer por instantes outras tragédias da mesma natureza ocorridas na China, e em outras regiões da Ásia.

No país andino 33 operários ficaram presos a 700 metros de profundidade, durante 64 dias, o que levou as autoridades a uma tomada de posição firme, credenciando o ministro de Mineração Laurence Golbor-

ne com apoio do presidente Sebastian Piñera a mobilização de esforços para resgatá-los e devolver os operários ao seio da família e da sociedade.

Mais uma vez o Chile dá exemplo ao mundo do cuidado que tem com os seus compatriotas, sem fazer exibicionismo como outras nações da América do Sul, especialistas em promoção da mídia mostrando mais o que não tem do que o que tem.

Os mineradores bem que mereciam ser aposentados dos seus trabalhos o que completaria o resgate pelo sofrimento e sacrifício que fizeram mantendo-se pacientes à espera de socorro e confiança no governo que tem. Está preparado um buzinaço para festejar a vitória da equipe liderada por Andres Soogarret o artífice dessa ação heroica que repercutiu de maneira exemplar. A cápsula construída para a operação tomou o nome de Fênix, que significa ressurgir das cinzas.

A equipe de salvamento con-

tou com o voluntariado de médicos e enfermeiros treinados e dispostos a descer pelo túnel construído e auxiliar o resgate, examinando as condições físicas, psicológicas e morais dos primeiros sobreviventes, com proteção contra o impacto da luz do Sol, depois de vários meses na escuridão.

A engenharia e a medicina são as profissões mais ressaltadas pela atitude dos médicos que se ofereceram a descer às profundezas das minas e dos artífices que programaram a retirada dos mineradores utilizando cálculos precisos da matemática, uma ciência exata.

O triunfo da virtude se projeta no portal da dimensão humana com o gesto assumido pela sociedade organizada, como governo e povo, no Chile, terra que sabe receber o estrangeiro quando ele procura segurança para sua liberdade individual ameaçada, como ocorreu com José Serra quando se distanciava da assombração

causada pelo regime de exceção instalado no Brasil, indo para lugar onde se imolava, responsáveis pela opressão dos direitos humanos, no regime de Augusto Pinochet.

O Chile não é o paraíso das nações, mas pode ser considerado a Santa Sé dos estudos econômicos. Lá se instalou a Comissão Econômica da América Latina responsável pela formação de uma elite de economistas de nível internacional como Celso Furtado, renomado autor de obras que orientaram o rumo de nações como o Brasil, procurando integrá-las no concerto de comunidades como a Organização das Nações Unidas, e a Organização de Estados Americanos, culminando sua carreira com a orientação da operação pan-americana que resultou na Superintendência do Desenvolvimento Econômico do Nordeste, extinta no governo de Fernando Henrique Cardoso.

DIÁRIO DE NATAL na história

HÁ 63 ANOS

Sexta-feira, 24 de Outubro de 1947

- O Teatro Carlos Gomes que inicialmente estava sob o controle do Departamento de Educação e atualmente enquadrado no DEI, passará para a Prefeitura, que assumirá todas as responsabilidades de manutenção daquela casa de diversões. O processo já se encontra em fase final devendo a Prefeitura assumir imediatamente a responsabilidade administrativa. Quanto à responsabilidade das despesas de manutenção só a partir de janeiro caberá a Prefeitura.

HÁ 62 ANOS

Domingo, 24 de Outubro de 1948

- O Instituto de Aposentadoria e Pensões dos Servidores do Estado acaba de determinar o início da construção de 32 casas localizadas no bairro do Tirol. Essas casas serão destinadas a funcionários públicos federais e serão postas à venda após a conclusão, marcada para o primeiro trimestre de 1949.

HÁ 60 ANOS

Quarta-feira, 24 de Outubro de 1950

- Será inaugurado amanhã o novo grupo turno-gerador da Companhia Força e Luz Nordeste do Brasil no Baldo, com o qual ficará consideravelmente aumentada a capacidade de energia elétrica da cidade. A solenidade contará com a presença de autoridades militares e civis, dentre as quais o governador José Augusto Varela, o prefeito da cidade Claudionor de Andrade, autoridades militares e civis, além de diretores da Companhia Força e Luz na capital pernambucana.

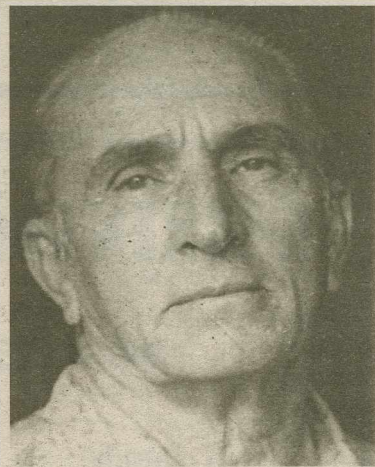

Arquivo DN/D A Press

HÁ 36 ANOS

Quinta-feira, 24 de Outubro de 1974

- Embora tenha havido uma falha na primeira tentativa, quando o sistema de ignição apresentou uma falha, foi um êxito completo o lançamento, ontem à tarde, na Barreira do Inferno do foguete Sonda IIC, que atingiu 155 quilômetros de altura, estabelecendo um recorde para este tipo de artefato. O Sonda II transporta uma carga de 35 quilos, destinada a colher dados na faixa da ionosfera, para utilização no Projeto Eletron.

HÁ 13 ANOS

Sexta-feira, 24 de Outubro de 1997

- A Câmara dos Vereadores de Natal concedeu ontem, em sessão solene, o título de cidadão natalense ao empresário Antônio Gentil de Souza, homem forte da Empresa Caule/RN, representante de marcas como Aramis, Boticário e Germon's, além de idealizadora da marca Botton.

América latina e muita negra

Projeto da ONU busca combater o racismo e resgatar a importância dos afrodescendentes na formação cultural

Conceição Freitas

Vista de longe, de um vago senso comum, a América Latina é uma região com forte presença de negros no Brasil, de índios na Bolívia, no Peru e no Equador e de brancos na Argentina, no Uruguai e no Chile. Esse esboço de retrato da etnia latino-americana foi construído ao longo dos séculos, desde a colonização espanhola e portuguesa no século 16. Mas o surgimento e o avanço da ideia de diversidade cultural e de respeito aos direitos humanos ampliaram a presença na foto dos afrodescendentes e estão reconstituindo a história dos escravos negros que ajudaram a colonizar a região de uma ponta à outra.

A chegada de africanos a esse pedaço do continente se deu de modo e intensidade específicos, mas todos vieram em grandes levas. Nova corrente migratória acon-

teceu depois do fim da Guerra Fria. A forte crise econômica que se abateu na África trouxe outra leva de africanos para a América Latina, nos anos 1990, especialmente para países que estavam no caminho dos barcos que saíram do continente africano rumo aos Estados Unidos e à Europa.

Revisitando a história oficial, pesquisadores e instituições internacionais estimam que na América Latina e no Caribe existem 150 milhões de afrodescendentes, quase 30% de todos os habitantes da região. Ou seja, o sangue negro corre em quase um terço da população latino-americana. Em países como Brasil, Colômbia, Cuba e Panamá, a presença negra é maior. Mais de metade da população brasileira é constituída de pretos e pardos — 51,1%, segundo estimativas mais recentes do Instituto Brasileiro de Geografia e Estatística (IBGE). Em países como Equador, Peru, Venezuela e Uruguai, eles representam entre 3% e 6% da população. Mas estão também na Argentina, no Chile e no Uruguai, ainda que essas nações, em menor ou maior grau, resistam à ideia da presença negra na sua história. O certo é que os afrodescendentes de



Edilson Rodrigues/CB/D.A Press

A cultura africana tem grande influência em várias partes do continente, principalmente na América Central

toda a América Latina têm uma marca em comum: são vítimas da pobreza, da exclusão social e da discriminação.

Encontro

Para provocar a discussão do tema na mídia desses países, o Programa das Nações Unidas para o Desenvolvimento (Pnud) convidou jornalistas latino-americanos para uma oficina de um dia em Manágua, Nicarágua, na qual a eles foi apresentada a publicação Derechos de la población afrodescendiente de

América Latina: desafíos para su implementación, que reúne estudos sobre a implementação dos pactos e dos convênios internacionais para defesa e promoção dos direitos das populações afrodescendentes. A ideia do encontro, explicou Silvia García Savino, coordenadora do projeto População Afrodescendente da América Latina, foi a de esclarecer os convidados sobre os "clichês discriminatórios que continuam a existir na relação entre populações afrodescendentes e jornalistas". Silvia lembrou que nin-

guém nasce racista. "O racismo se aprende em casa, na escola, no trabalho, com a imprensa."

Falaram aos jornalistas representantes de conjuntos agrupados de países da América Latina. O antropólogo afrocolombiano Jhon Antón Sánchez pegou pesado ao fazer um relato da situação dos descendentes de negros na Colômbia, no Equador, no Peru e na Venezuela. Disse que o comportamento dos governos em relação ao tema é uma "falácia democrática, um liberalismo multicultural enganoso".

ARAKEN IRÊRÊ PINTO

MISSA DE 1º ANO

A família de ARAKEN IRÊRÊ PINTO, ainda profundamente consternada, convida para a Missa de seu Primeiro ano na Casa do Pai, que será celebrada em sufrágio de sua alma, na Capela do Colégio Maria Auxiliadora, às 10:30h. de Domingo, 24/10/2010.

A RÁDIO QUE TEM SOM DE ALEGRIA.



Tô na Clube, tô bom demais.

Clube 97.9 FM

CORRA!
FALTA 1 DIA PARA ENCERRAR AS INSCRIÇÕES DA CORRIDA 10K NIGHT

Promoção **Clube 97.9 FM**

DIÁRIO de NATAL

DIÁRIOS ASSOCIADOS

Reprodução da Internet/www.10knatal.com.br/percurso

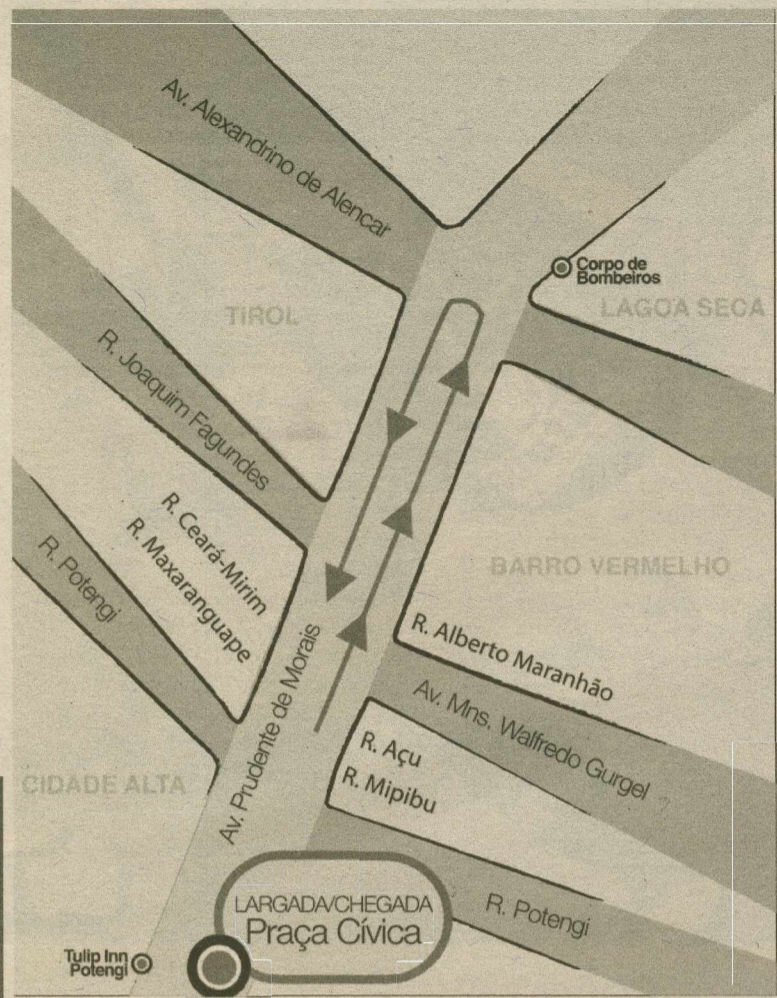

Percurso da prova noturna com largada e chegada na Praça Cívica terá auxílio da Polícia Militar, Corpo de Bombeiros, SAMU e três postos de hidratação



Diretora da prova, Magnólia Figueiredo, prevê uma corrida segura

Estrutura está definida

Corrida do Diário de Natal terá 160 pessoas trabalhando no apoio



Luan Xavier
Luanxavier.rn@dabr.com.br

Faltando menos de duas semanas para a realização da corrida 10k Night, a direção da prova já está com tudo definido. Aproximadamente 160 pessoas estarão traba-

lhando para dar todo o apoio e segurança aos participantes, sendo 40 delas de órgãos de apoio como Polícia Militar, Corpo de Bombeiros, SAMU, entre outros. Três postos de hidratação estarão disponíveis ao longo da avenida Prudente de Moraes e, antes da corrida, a academia A Club Fitness irá ofere-

inscrição online vai até 25 de outubro

cer um trabalho de aquecimento para os participantes.

Magnólia Figueiredo, diretora da prova, explica que haverá dois postos de hidratação du-

rante o percurso: o primeiro aos 2.300m e o segundo aos 4km de prova. Um terceiro posto será instalado no local de chegada, para que os atletas possam se rehidratar. "Essa hidratação é muito importante no final porque muitos corredores chegam muito desidratados", explica Magnólia.

Ela ressalta ainda que todo o apoio médico-hospitalar será garantido aos atletas. Cinco unidades do SAMU, sendo duas delas equipadas com UTI, estarão trabalhando no evento. Além disso, o pronto-socorro do hospital Clóvis Sarinho já foi comunicado e está preparado para atender possíveis ocorrências. Apesar de todo o cuidado da organização, Magnólia acredita que a 10k Night será uma corrida segura principalmente em virtude do horário.

Prova será tranquila

"É uma prova bem tranquila. A maior parte das ocorrências está ligada ao fato do desconforto em relação ao clima e a desidratação e com o fato de ser à noite isso diminui muito", explica. A diretora da prova salientou ainda o conforto de se correr à noite que, além de diminuir as chances de problemas com a corrida, propicia uma sensação agradável aos participantes. Na

entrega dos kits de corrida, que será realizada nos dias 4 e 5 de novembro, os participantes receberão o Guia do Atleta, que irá conter todas as recomendações para que os participantes façam uma corrida proveitosa e saudável no dia 6 de novembro.

Magnólia comentou sobre suas expectativas para o evento e agradeceu à organização da corrida pela oportunidade do incen-

tivo à atividade física. "Quero agradecer, em nome da federação, ao Diário por estar fazendo essa promoção. É uma oportunidade de realizar um evento que traz consigo a conscientização a adesão à prática esportiva", disse. "Esse evento será um grande sucesso, tanto pelo horário, quanto pelo planejamento que está tendo e sendo muito bem feito", finalizou.

PROGRAMAÇÃO

Inscrições

Período: De 01 a 25 de outubro de 2010

Local: Exclusivamente pelo site www.10knatal.com.br

Taxa de inscrição: R\$ 20,00 (grupo de militares tem 50% de desconto)

Categorias: Masculino, feminino e deficiente.

Idade mínima: 18 anos

Entrega dos kits de corrida

Data: 05 e 06 de novembro de 2010 (até o meio-dia)

Local: a ser divulgado

Corrida

Data: 06 de novembro de 2010 (sábado)

Aquecimento: Academia A Club, 17h40

Largada: 18h na Praça Cívica (Av. Prudente de Moraes, s/n, Petrópolis)

Duração: 18h às 20h

Premiação: 20h30

Circuito: 10km e 5km.

COMO PARTICIPAR

1 - Preencha a ficha de inscrição online até 25 de outubro (ou até for antigado o limite de 3.000 inscritos);

2 - Pague a taxa de inscrição no valor de R\$ 20,00 por atleta. O pagamento deverá ser feito via boleto bancário, disponibilizado no ato da inscrição, neste website. Entretanto a inscrição apenas será efetivada após a confirmação do pagamento do boleto, normalmente num prazo de até 48 horas;

3 - Com este Comprovante de Inscrição devidamente assinado junto a sua carteira de identidade, você deverá retirar o seu kit nos dias 05 e 06 de novembro, com local e horário ainda a ser definido;

4 - Ao retirar seu kit, confira os dados e materiais;

5 - Agora, prepare-se para estar no local de largada com pelo menos meia hora de antecedência.

OLÍMPICO

GRE-NAL QUENTE NA RODADA

O Olímpico deve receber cerca de 46 mil torcedores no Gre-Nal desta tarde, às 18h30 (horário de Brasília), em Porto Alegre. O Grêmio colocou 19 mil ingressos à disposição para seus torcedores, disponibilizando inicialmente as entradas pela internet, para aqueles que são sócios-torcedores do clube. Destes, 16,7 mil foram vendidos entre segunda e quarta. O restante do estádio será ocupado por sócios patrimoniais do clube. A direção estima que 24 mil deles comparecerão à partida. Para a partida, o time de Renato irá completo. O técnico Celso Roth faz mistério mas deve colocar os titulares.

LUCAS UEBEL/VIPCOMM



D'Alessandro vai para o jogo

UBERLÂNDIA

ARTILHEIRO DESFALCA O CRUZEIRO

O atacante Wellington Paulista não enfrentará o Atlético no clássico deste domingo, às 18h30 (horário de Brasília), no Parque do Sabiá, em Uberlândia, pela 31ª rodada do Campeonato Brasileiro. O jogador não foi relacionado para o confronto e seguirá em tratamento no departamento médico do clube para se recuperar de uma entorse no joelho direito, sofrida no jogo contra o Grêmio, no último fim de semana. A previsão de retorno do atleta é de três semanas. Com a ausência do camisa 9, Farías será o responsável por marcar os gols celestes ao lado de Thiago Ribeiro. A outra opção do técnico Cuca para o setor é Robert.

OUTROS JOGOS

- Goiás x Avaí
- Ceará x São Paulo
- Atlético-PR x Fluminense
- Santos x Grêmio-SP

Pela primeira vez na história dos confrontos, jogo será no Engenhão



Maurício Val/VIPCOMM

Clássico da afirmação

Em ano turbulento, Flamengo tenta dar a volta por cima contra o Vasco



Flamengo e Vasco se enfrentam no domingo às 18h30 (horário de Brasília) pela primeira vez na história do confronto no Engenhão. Além do clima de novidade, outra clima vai tomar conta do gramado, especialmente pelo lado rubro-negro.

Com duas vitórias em três jogos o Flamengo busca sua afirmação no campeonato após um ano muito turbulento tanto dentro quanto fora das quatro linhas. O time precisa vencer para se manter na zona de classificação da Sul-Americana.

Quem busca afirmação no ano também é a jovem promessa do rubro-negro, Diego Maurício, que como todo atleta em começo de carreira, teve um ano de altos e baixos. Foi promovido ao time principal, teve oportunidades de jogo, depois foi para a reserva e chegou ao pon-

to não ser nem relacionado para as partidas. Hoje é diferente, com prestígio com o técnico Vanderlei Luxemburgo, o atacante vai ter a chance de ser titular no seu primeiro clássico como profissional.

"Eu estou tentando fazer um bom trabalho e estou sendo observado. Aqui no Flamengo tem muitos jogadores vitoriosos que jogaram lá fora e eu estou começando a minha história. Estou aos poucos me firmando e espero me firmar cada vez mais e, se puder, fico no Flamengo a minha vida inteira", explicou o atacante.

PC Gusmão

Durante entrevista coletiva, pelas ausências de Ramon, Carlinhos e Max, PC Gusmão confirmou Diogo como titular na lateral-esquerda. "A tendência é o Diogo começar jogando, principalmente pelo que ele apresentou durante a semana e nos jogos do sub-23". Pela primeira vez na história, o Clássico dos Milhões será disputado no Engenhão.

Com 41 pontos, o time de São Januário ocupa a 11ª colocação no Campeonato Brasileiro. O rubro-negro, por sua vez, é o 13º colocado, com 37 pontos.

CORINTHIANS X PALMEIRAS

Timão não aceita favoritismo

Usando sua vasta experiência, o técnico Luiz Felipe Scolari afirmou após a vitória do Palmeiras sobre o Universitário de Sucre, na quarta-feira, que o Corinthians tinha todas as vantagens para o clássico: conta com a volta de importantes titulares e, de quebra, está descansado por não atuar no meio da semana. O elenco alvinegro, no entanto, tratou de afastar o favoritismo e a responsabilidade para o duelo deste domingo, às 16h, (horário de Brasília)

no Pacaembu. "O Palmeiras jogou quase 20 vezes nos últimos 60 dias", estimou o meia Bruno César. "O Corinthians também (jogou bastante). Agora a gente descansou a semana inteira, mas sabemos que o clássico vai ser difícil. Disso não há dúvida. Acho que não tem vantagem nenhuma", afirmou o camisa 10, um dos que retorna após desfalcar a equipe por lesão. "Essa vantagem só vai valer se a gente ganhar o clássico.



EFE/Andrés Cristaldo

De volta aos gramados, Ronaldo deve formar o ataque com Larley

Vejo vantagem em não ter desgaste, mas só vamos provar isso se sairmos com a vitória no domingo", opinou o volante Ralf, de olho na quebra da série negativa de sete partidas sem

trunfo. O Palmeiras, por outro lado, tem atuado mais e melhor - a vitória por 3 a 1 na partida da Sul-americana estabeleceu sequência de nove partidas sem derrota.

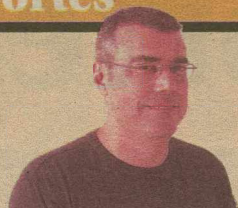

FÁBIO PACHECO
fabiopacheco.rn@dabr.com.br

driblecurto

Com a alma de 2007

É verdade que o ABC já perdeu três classificações para a Série C dentro de casa, mas também é verdade que o clube possui uma conquista inesquecível. Quem não lembra de 2007, quando 17 mil torcedores presenciaram um dos jogos mais emocionantes da era Frasqueirão. Precisando da vitória para se classificar, o Mais Querido venceu o Bragantino por 2 a 1, com um gol antológico de Wallyson, que roubou a bola na intermediária, avançou em diagonal, driblando a defesa paulista e soltando o tradicional chute no ângulo, sem chan-

ces para o goleiro Gléguer.

Pois bem, hoje é dia de reviver a conquista de mais um acesso, mas para isto, será necessário Leonardo ter a raça de Ben-Hur, Ricardo Oliveira o combate de Pêu, Jackson ou Cascata a inspiração de Juninho Petrolina e João Paulo ou Leandro a genialidade de Wallyson. Será um outro jogo, uma outra história, uma outra equipe, mas se todos entrarem em campo com o mesmo espírito de 2007, com certeza teremos uma festa idêntica, exceto pelo horário atípico do jogo.

Sol forte

Hoje é dia da Frasqueira dar o seu show. Acorde cedo torcedor, passe o seu protetor solar gratuito e tome bastante água, pois o sol vai castigar. É importante se hidratar, pois o dia será longo, principalmente se o Mais Querido obter o acesso. Os jornalistas poderão trabalhar de bermuda, camiseta e tênis.

Ingresso social

Neste domingo, o ABC dá continuidade ao projeto de responsabilidade social "Ingresso Social". Uma bela iniciativa do clube alvinegro que está trabalhando junto a instituições de

caridade para levar crianças e jovens carentes aos jogos no Frasqueirão. Em parceria com o Rotary Club, 40 crianças e adolescentes, na faixa etária de 12 a 15, assistirão ao jogo contra o Águia.

Clodoaldo

O tubarão Clodoaldo Silva volta às piscinas neste domingo. O orgulho potiguar participa do Meeting Internacional Paraolímpico de Atletismo e Natação. Os jogos acontecerão no Rio de Janeiro, no complexo do Maracanã.

Nordestão

ABC e CSA já estão classificados

para as semifinais do Campeonato do Nordeste de 2010. As outras duas vagas deverão ser preenchidas por Bahia, terceiro colocado com 22 pontos, Vitória, em quarto com 21 ou o Treze, quinto colocado, com 20 pontos, mas com dois jogos a menos.

Pênalti a favor

Após a 30ª rodada, o Campeonato Brasileiro chegou a incrível marca de 100 pênaltis anotados na Edição 2010. O Corinthians é o recordista em penalidades máxima a favor com nove, seguido pelo Santos com oito. Os menos favorecidos são o Inter, São Paulo, Fluminense e Atlético-PR com apenas dois, cada.

Os melhores

A Federação de História e Estatísticas de Futebol divulgou uma lista com os melhores técnicos desta década, a primeira do século XXI. A lista é liderada por Arsene Wenger, que comanda o Arsenal, seguido por Alex Ferguson, do Manchester United, José Mourinho, atual Real Madrid, e Guus Hiddink, que atualmente dirige a Seleção da Turquia. A lista ainda tem o Felipão, Carlos Alberto Parreira e até Dunga, é brincadeira.

- 1º - Arsène Wenger - França - 142
- 2º - Alexander Ferguson - Escócia - 133
- 3º - José Mourinho - Portugal - 115
- 6º - Luiz Felipe Scolari - Brasil - 101
- 14º - Carlos Alberto Parreira - Brasil - 65
- 19º - Dunga - Brasil - 50
- 35º - Zico - Brasil - 29
- 40º - Muricy Ramalho - Brasil - 27

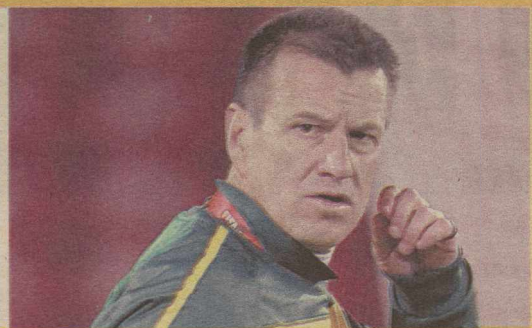

EFE/Jorge Zapata

Em busca das origens do Rei Pelé



Jorge Gontijo/EM/D.A Press

Vista da Praça Pelé na cidade de Três Corações, onde nasceu o ex-jogador

Três Corações quer resgatar identidade do filho ilustre

Três Corações é uma das cidades-pólo do Sul de Minas, com várias indústrias, agropecuária em alta - destaque para o café e o milho (segundo maior produtor do estado) -, uma universidade e 30 escolas da rede pública, municipal e estadual. Se Pelé nascesse hoje, provavelmente Dondinho não precisasse tentar a sorte em outro estado, principalmente Bauru, à época tão modesta quanto. A terra do Rei tem 80 mil habitantes e o Atlético-TC está perto de se classificar ao Módulo II do

Campeonato Mineiro de 2011. Seu estádio tem capacidade para 10 mil torcedores, mas, dependendo de investidores, poderá se transformar em arena multishow para 25 mil. Fica praticamente no centro da cidade. Os olhos de Três Corações estão mais do que nunca voltados para Pelé. A prefeitura, em 11 de maio, comprou dos herdeiros da família o terreno da casa onde nasceu Edison Arantes do Nascimento: 360 metros de área, que custaram aos cofres públicos R\$ 230 mil. A prefeitura reconstruirá no terreno o Museu de Futebol Pelé. Onde funciona hoje a sede da Secretaria da Cultura, será o Museu de Futebol de Três Corações. O projeto é para 2013.



Santa Maria
Desde 1968

A ÁGUA OFICIAL DA CORRIDA 10K NIGHT



Natal, capital nordestina do bem-estar

DIÁRIOS ASSOCIADOS

Promoção  DIÁRIO de NATAL

Frankie Marcone/DN/D.A Press

EDITOR >> Fábio Pacheco (fabiopacheco.rn@dabr.com.br) esportes.rn@dabr.com.br

Expectativa é de 17 mil alvinegros nesta manhã no estádio Frasqueirão



É pra ficar assim...

Eduardo Maia/DN/D.A Press

Dia de apoiar o ABC na decisão do acesso contra o Águia

Luan Xavier
Luanxavier.rn@dabr.com.br

Hoje, 24 de outubro de 2010, pode ser um dia para entrar para a história do ABC como o marco do retorno do time alvinegro à Série B do Campeonato Brasileiro. Mais que isso, pode ser o dia da redenção do time hoje comandado por Leandro Campos, rebaixado à Série C em 2009. É com esse espírito que elenco e comissão técnica trabalharam durante os 35 dias que sucederam a classifica-

ção do time para a fase mata-mata. Logo mais, às 9h, contra o Águia de Marabá-PA, no Frasqueirão, sob o olhar de mais de 16 mil alvinegros, o ABC promete a entrada de 11 guerreiros em campo focados unicamente no objetivo de levar o time de volta a divisão de acesso da elite do futebol nacional.

“É o jogo mais importante do ano”

Cascata, ídolo da Frasqueira

Durante a última semana de treinamentos, não foram poucas as declarações de quem dormiu e acordou durante todos esses dias visando o duelo de hoje. “Eu considero esse resultado mais importante que o próprio título

da Série C, mais até que o da Copa do Nordeste, mais até que o próprio Campeonato Estadual. O resultado de hoje é a redenção para o ABC”, disse o técnico Leandro Campos após o coletivo de sexta-feira. “É o jogo mais importante da minha vida”, declarou o atacante João Paulo. “Eu nem consigo dormir direito”, disse.

Para essa decisão contra o time paraense, Campos não terá desfalques. A mudança será a saída de Cascata, que foi dúvida até a última sexta, depois de se recuperar de uma lesão na coxa. O jogador vai para o banco de reservas e deve ser utilizado no decorrer do jogo. Mesmo sem começar jogando, o meia está focado em ajudar o time alvinegro. “É o jogo mais importante do ano para o ABC e para todos nós jogadores”, disse.



Ídolo do torcedor, Cascata foi relacionado para jogo da classificação

Adversário faz mistério

No lado adversário, mistério. O técnico João Galvão não divulgou o time que vai entrar em campo no Frasqueirão. Durante a semana, o treinador do time de Marabá deu declarações dizendo

que o ABC estava com clima de “já ganhou” e que iria surpreender o Alvinegro dentro de casa. “Deixa eles pensarem que já ganhou”, disse em entrevista à imprensa local. O Águia treinou na última sexta pela manhã no CT do América, em Parnamirim e seguiu para a concentração em um hotel na praia de Cotovelo, longe da movimentação do jogo.

Ao ABC resta uma vitória simples ou um empate para conseguir chegar novamente à Série B. Para o time de Marabá, a missão é mais difícil. É preciso uma vitória por dois gols de diferença para garantir a classificação direta ou um 1 a 0 para levar a decisão para os pênaltis. Sobre essa possibilidade, o goleiro Wellington conforta o torcedor: “Nós estamos preparados para tudo”.

Empate garante vaga

O ABC tem uma importante vantagem para o jogo da classificação à Série B. No primeiro duelo, em Marabá, a equipe alvinegra venceu

pelo placar de 1 a 0, gol de Claudemir, e joga por um empate nesta manhã no Frasqueirão. “Sabemos que é uma boa vantagem, mas temos que jogar para ganhar, pois o adversário vem para o tudo ou nada e precisamos ter a consciência de que precisamos sair para o jogo, pois não podemos ser pressionados

dentro de nossa própria casa”, disse Claudemir que espera ter marcado o gol da classificação. “É claro que existe um trabalho de grupo por trás, não fiz aquele gol sozinho, mas se o jogo terminar empatado sem gols, vou comemorar dobrado, pois terei marcado um gol histórico para o ABC”, comentou Claudemir.



ABC

Águia

Wellington, Suéinton, Tiago, Leonardo e Renatinho Potiguar, Basílio, Ricardo Oliveira, Pio e Jackson; João Paulo e Leandro.
Técnico: Leandro Campos.Alan, Edicleiber, Bernardo, Darlan e Gustavo; Dias, Analdo, Jaime e Vander; Felipe Marnão e Torró.
Técnico: João Galvão.Estádio: Frasqueirão
Hora: 9h (horário de Natal)
Árbitro: Elmo Alves Resende Cunha-GO
Assistentes: Fabrício Vilarinho da Silva-GO e Marco Antônio de Mello Moreira-GO

SERVIÇO

Abertura dos portões: 7h

Acessos: A, B e C

Ingressos: esgotados

Segurança: 400 PMs

Distribuição gratuita: protetor

solar e banho de hidrante