

# DIÁRIO de NATAL

SEGUNDA-FEIRA Natal, 1º de novembro de 2010

www.diariodenatal.com.br

R\$ 1,00

FUNDADOR DOS DIÁRIOS ASSOCIADOS: ASSIS CHATEAUBRIAND

## NUNCA ANTES NA HISTÓRIA DESSE PAÍS

Wilson Dias/ABR



### A 1ª MULHER A PRESIDIR O BRASIL

Em seu primeiro discurso, a presidente eleita Dilma Rousseff (PT) afirmou que fará tudo para honrar a condição feminina à frente do Brasil, valorizará a democracia em todas as suas instâncias e lutará pela paz social. "Vou perseguir todos os compromissos que assumi de maneira dedicada e carinhosa", disse. PÁGINA 3 e 4

### ELAS NO COMANDO

Para os potiguares, mulheres comandam todas as instâncias

PÁGINA 4

### RN CONFIRMA DILMA

Dilma venceu aqui com 59,54% dos votos; no país teve 56%

PÁGINA 4

### NATAL DIVERGE

Na capital, José Serra (PSDB) chegou a 51,72% dos votos

PÁGINA 4

### Mecão volta à lanterna

O América não conseguiu dar continuidade à sua reação na Série B e acabou derrotado pelo Ipatinga por 1 x 0, em casa. PÁGINA 24



Blenda Souto Maior/Esp. DP/D.A.Press

### ABC perto da final

O Alvinegro conseguiu um empate em 1 x 1 contra o Salgueiro, sábado, no Recife e agora joga pelo empate na partida de volta, sábado que vem, em Natal, para garantir uma vaga na final da Série C.

PÁGINA 24



Frankie Marccone/Futura Press

### CIDADE DIVIDIDA

ELEITORES DE SÃO JOSÉ DO MIPIBU USAM ELEIÇÕES PARA FAZER ABAIXO-ASSINADO POR PASSARELA

PÁGINA 8

### CALMARIA NO PLEITO

ELEIÇÕES FORAM TRANQUILAS EM TODO O ESTADO. TRE REGISTROU 18 OCORRÊNCIAS DE CRIME ELEITORAL

PÁGINA 5

ISSN 1415-4560



9 772177 428013

redação 4009.0150 atendimento ao assinante 4009.0220 classificados 4009.0200 comercial 4009.0173

DIÁRIOS ASSOCIADOS DA



## DESABAMENTO

Sobreviventes  
relatam  
drama no RJ

Rio de Janeiro (ABr) - Enquanto o país se voltava para o segundo turno das eleições, cerca de 30 famílias de uma rua na Cidade Nova, no centro do Rio, tentavam retomar suas vidas depois do desabamento de um prédio e de casas vizinhas, que resultou em quatro mortes e 15 pessoas feridas. Na Rua Laura Araújo, o clima era de tristeza e de incerteza ontem pela manhã, quando sobreviventes retiravam seus pertences dos escombros, e vizinhos, também desalojados, retiravam móveis e eletrodomésticos de prédios interditados pela Defesa Civil.

Flávia de Cássia, de 27 anos, que morava com o marido e três filhos numa das casas que desabaram, tentava, com a ajuda de vizinhos, recuperar pertences sob as toneladas de pedras e tijolos. "O prédio começou a estalar e a gente conseguiu sair antes que desabasse", contou à Agência Brasil. O serralheiro Raimundo Pernambuco, de 57 anos, é um dos sobreviventes do prédio que desabou. Ele disse que acordou na manhã de sábado (30), no momento do desabamento do prédio. Por sorte, não foi soterrado e conseguiu sair das ruínas sem ferimentos. "Perdi tudo. A única coisa que me restou aqui foram meus documentos e minha máquina de solda".

Kayane Ferreira Martins, de 22 anos, morava no prédio vizinho ao que desabou. O edifício não desabou, mas foi interditado pela Defesa Civil. Ela usou a manhã de ontem para retirar os móveis e eletrodomésticos do apartamento onde morava com o marido.

## Índice

economia	12
cidades	08
muito	14
televisão	15
famosos	16
brasil e mundo	19
política	03
opinião	20
esportes	24

## otempo hoje

## NATAL //

Nublado a parcialmente nublado com possibilidade de chuva em áreas isoladas.

## RIO GRANDE DO NORTE //

Nublado a parcialmente nublado com possibilidade de chuva em áreas isoladas do litoral leste.

## tábua de marés

00:19 2,2  
12:51 2,2  
06:43 0,7  
19:13 0,6

LUA Minguante

## Maísa está pronta para entrar em funcionamento

Arquivo/DN/D.A Press

## Reaberta em 2010, após sete anos fechada, fábrica de sucos em Mossoró agora tem energia elétrica

A fábrica de concentrados e polpas de frutas Maísa, em Mossoró, reaberta após sete anos desativada - depois de ter decretado falência e sua fazenda ter sido desapropriada pelo Instituto Nacional de Colonização e Reforma Agrária (Incra) -, receberá a imprensa na manhã desta quarta-feira, 3, em sua sede, localizada às margens da BR-304, altura do km 9. O objetivo do encontro é apresentar aos jornalistas dos diversos veículos as novas instalações da indústria, que anunciou recentemente a ligação da eletricidade para seu pleno funcionamento.

A informação é de José Dario de Aguiar Filho, juiz do trabalho da 2ª Vara de Mossoró. "Esse ato tem por finalidade deixar patente para a sociedade mossoroense, toda a região e também para o estado do Rio Grande do Norte, através da imprensa, que as instalações estão recuperadas e apontadas para o início da produção", des-



Fazenda localizada às margens da BR-304 decretou falência em 1997, prejudicando quase 1,5 mil trabalhadores

tacou o magistrado, em nota. Para ele, o momento é especial por representar a reabertura dos mercados, que possibilitará também a colocação dos produtos dos assentados.

"É algo sobremodo especial. A Maísa ressurgirá e, por sinal, muito mais forte, pois os assentados têm a possibilidade de produzir produtos inteiramente orgânicos, que são mais valorizados pela comunidade econômica européia, além de propiciar o recebimento de bônus social daquele

importante conglomerado multinacional", reforçou, frisando ainda que, se for possível obter o julgamento da ação de desapropriação das terras da fábrica, será feito o pagamento de quase R\$ 11 milhões a 1430 ex-empregados da Maísa.

## Reforma agrária

O juiz José Dario também apontou que a reinauguração da fábrica culminará com o projeto piloto de assentamentos de reforma agrária a partir do go-

verno Dilma Russeff, a ser implantado às margens dos canais de transposição do Rio São Francisco, e até mesmo em Goiás e Tocantins, próximos à Ferrovia Norte-Sul, bem como da ferrovia da soja, a qual se inicia na Norte-Sul no estado de Goiás e corta os estados de Mato Grosso, Rondônia e Acre. "Isso viabilizará também o acesso para o Oceano Pacífico e a saída da soja e outros produtos para o oriente. Trata-se de reforma agrária eficiente ao lado do agro negócio", acredita.

## PEDRO II

## Tradicional praça do Alecrim precisa de atenção

Maiara Felipe/DN/D.A Press

Maiara Felipe  
maiara@felipe.m@dabr.com.br  
Especial para o Diário de Natal

A praça Pedro II, em frente a Igreja São Pedro, no bairro do Alecrim (Zona Leste da cidade), está servindo de dormitório para moradores de rua e ponto para consumo de drogas. A reportagem flagrou, por volta das 16h desse domingo, três pessoas dormindo no local. Moradores da área acreditam que a falta de iluminação está causando esses transtornos. Além disso, há anos o equipamento não passa por uma reforma.

Segundo um comerciante que trabalha no local há 52 anos e preferiu não se identificar, adolescentes estão usando a praça como ponto de

encontro para consumir drogas. "Nunca fui assaltado aqui, mas quando vou para a parada fico com medo porque lá tem muito assalto" relatou. O comerciante disse ainda que entre seis e dez pessoas dormem nos bancos da praça toda noite. "Sábado a polícia passou aqui e tirou um monte", lembrou. Ele afirma que os moradores é que agoam as plantas e varrem a praça.

O comandante em substituição do 1º Batalhão, que é responsável pela área do Alecrim, informou que não tem conhecimento das denúncias. "Pode ter acontecido algumas coisas, mas não é frequente. Temos uma viatura direto na posto (combustível) Vila Flor. Agora, o problema das drogas é em todo Brasil", explicou.



População credita concentração de moradores de rua à falta de manutenção



## ELEIÇÕES 2010

# Sim, a mulher também pode!

**Dilma Rousseff, primeira presidenta do Brasil, reforçou promessas de campanha em seu primeiro discurso**

Em seu primeiro pronunciamento como presidente eleita do país, Dilma Rousseff (PT), vencedora no segundo turno das eleições presidenciais com mais de 56% dos votos válidos, iniciou o discurso com um desabafo: "Esta talvez tenha sido a missão mais importante da minha vida". Sem nunca sequer ter sido candidata a um cargo eletivo, Dilma ainda tem a honra de deter o mérito de ser a primeira mulher presidente da história da República Federativa do Brasil. "É uma manifestação do avanço democrático eleger a primeira mulher presidente. Meu primeiro compromisso será honrar as mulheres brasileiras para que o fato se torne um acontecimento na-

tural", frisou, enaltecendo a frase "Sim, a mulher pode!".

"Eu gostaria muito que os pais e as mães das meninas pudessem olhar hoje nos olhos delas e dizer: sim, a mulher pode", afirmou Dilma, que conquistou mais de 55 milhões de votos. Durante seu discurso, a ex-ministra-chefe da Casa Civil reafirmou propostas de campanha, em especial a erradicação da miséria. "A erradicação da miséria é uma meta que assumo, mas para a qual peço humildemente ajuda de todos para superar esse abismo que nos separa de uma nação desenvolvida", afirmou.

A nova presidente discursou em Brasília, na noite de ontem, ao lado de seu vice, Michel Temer, e de grandes nomes da política nacional, como José Eduardo Dutra, presidente do PT, governador de Pernambuco, Eduardo Campos, governador do Espírito Santo, Magno Malta, deputado federal José Eduardo Cardozo, novo governador do Distrito Federal, Agnelo Queiroz, além



Ronaldo de Oliveira/CB/D.A Press

Com mais de 56% dos votos válidos, Dilma reiterou compromissos e manifestou apoio aos partidos de oposição

de personalidades do meio cultural como o ator José de Abreu. Ao final da palavra, recebeu o abraço da prefeita de Natal, Micarla de Sousa (PV), que declarou apoio à candidata no segundo turno. Ao final, mencionou o presidente Lula, agradecendo todo o apoio, e disse que bateu muito à sua porta. E em relação

aos partidos de oposição, foi enfática: "Estendo minha mão aos partidos de oposição".

## José Serra

Já o candidato derrotado José Serra (PSDB) fez discurso reconhecendo a vitória da candidata governista. "Quero cumprimentar a can-

didata eleita e que ela faça bem ao nosso país. Disputei com muito orgulho, mas sou muito grato aos 43 milhões de brasileiros e brasileiras que votaram em mim", disse, destacando a vitória de 10 governadores de sua base, entre eles Geraldo Alckmin, em São Paulo. "A luta continua. Viva o Brasil!", finalizou.

## PN acolheu a festa da vitória

A vitória de Dilma Rousseff nas urnas levou milhares de natalenses a Ponta Negra, na noite de ontem, para comemorar a eleição da primeira mulher presidente da República. Antes mesmo do fim da apuração, os eleitores da petista se reuniram numa praça, próximo ao Praia Shopping, ergueram suas bandeiras e entoaram gritos de guerra com o nome da presidente eleita. A festa contou com a participação da coordenadora da campanha de Dilma no Rio Grande do Norte, a deputada federal Fátima Bezerra (PT), a ex-governadora Wilma de Faria (PSB) entre outros representantes da política do estado. "Valeu o sonho, valeu a luta.

Nós conseguimos eleger a primeira mulher presidente. A noite é de festa", declarou Fátima.

Ela atribuiu a vitória ao governo do presidente Lula. "Ao eleger Dilma, nós consagramos o melhor presidente que esse país já teve. Depois de oito anos da eleição de um presidente operário, uma mulher chega à presidência. Vence o Brasil, vence a democracia", disse Fátima. Para a ex-governadora Wilma de Faria, o país fez a melhor escolha pois, segundo ela, Dilma é preparada e conhece os problemas do Brasil inteiro. "Ela sabe o que o RN precisa e vai trabalhar, mesmo tendo uma governadora de oposição", declarou.



Ana Amaral/DN/D.A.Press/D.A.Press

Políticos como Fátima Bezerra e Wilma de Faria vibraram conquista

## Subversiva, economista e ministra

Dilma Vana Rousseff foi eleita ontem, 31 de outubro, presidente da República para o período de 2010 a 2014. Economista, ex-ministra do governo de Luiz Inácio Lula da Silva, de Minas e Energia e da Casa Civil, Dilma teve a eleição definida quando atingiu 55,43% dos votos válidos no segundo turno das eleições, ante 44,57% do candidato do PSDB, José Serra. No comando da Casa Civil, a presidente eleita conhecida por seu estilo durona, coordenou o Programa de Aceleração do Crescimento (PAC), uma das principais marcas do governo Lula, com ações em praticamente todas as áreas,

desde infraestrutura até segurança pública. Dilma também foi responsável pelo lançamento do programa *Minha Casa, Minha Vida*.

Mineira de nascimento, Dilma começou na política no movimento estudantil, em Belo Horizonte. Combateu a ditadura militar (1964-1985), o que a levou à prisão, onde foi torturada. Em liberdade, começou a vida em Porto Alegre, ao lado do ex-deputado Carlos Araújo, com quem era casada à época. Na capital gaúcha, participou da fundação do PDT de Leonel Brizola. Em 2000, deixou a sigla, junto com alguns trabalhistas históricos,

como o ex-prefeito de Porto Alegre Sereno Chaise, e se filiou ao PT.

Dilma nasceu em 14 de dezembro de 1947, em Belo Horizonte, em uma família de classe média alta. Filha da professora Dilma Jane Rousseff e do advogado Pedro Rousseff, um búlgaro naturalizado brasileiro com quem adquiriu o gosto pela leitura. De acordo com pessoas próximas, Dilma era uma devoradora de livros, tendo construído uma sólida formação intelectual. Até os 15 anos, estudou no tradicional Colégio Sion, atual Colégio Santa Doroteia, escola onde eram educadas as filhas da elite.

## NÚMEROS POR ESTADOS\*

Dilma Rousseff (PT): 55.713.262  
56,05%

José Serra (PSDB): 43.694.254  
43,95%

	Dilma	Serra
AM	80%	19%
RR	33%	66%
AC	30%	69%
RO	47%	52%
PA	53%	46%
AP	62%	37%
TO	58%	41%
MG	51%	48%
GO	49%	50%
DF	52%	47%
MS	44%	55%
MA	79%	20%
PI	69%	30%
CE	77%	22%
RN	59%	40%
PB	61%	38%
PE	75%	24%
AI	53%	46%
SE	53%	46%
BA	70%	29%
MG	58%	41%
ES	49%	50%
RJ	60%	39%
SP	54%	45%
PR	44%	55%
SC	43%	56%
RS	49%	50%

Votos apurados\*: 99,93% (135.714.616)

Abstenção: 21,49% (29.168.702)

Votos válidos: 99.407.516

Nulos: 4.686.443

Abstenções: 29.168.702

Branços: 2.451.955

Total de eleitores: 135.804.433



## ELEIÇÕES 2010

# Vitória de Dilma no RN e derrota na capital potiguar

**Eleita conquista 59,54% dos votos potiguares, mas acaba perdendo na capital e região metropolitana**

Allan Dartyson  
allandartyson.m@dabr.com.br

**A** pesar de ter vencido no Rio Grande do Norte, a presidente eleita do Brasil Dilma Rousseff (PT) foi derrotada pelo candidato José Serra (PSDB) em Natal e principais cidades da região metropolitana. Dilma obteve apenas 48,3% dos votos válidos da capital, enquanto o tucano chegou aos 51,7%. Em Parnamirim, Serra derrotou

a petista por 57% a 42%. O placar em favor do candidato tucano em São Gonçalo do Amarante foi de 51% a 49%.

Com o resultado geral das eleições, o Rio Grande do Norte passa a ter três mulheres no comando dos principais cargos políticos: a presidente Dilma, a governadora eleita Rosalba Ciarlini e a prefeita da capital, Mícarla de Sousa. Mesmo partindo em desvantagem nos municípios metropolitanos, a candidata petista reverteu a vantagem de Serra no interior do Estado. No total, Dilma teve

59,54% dos votos válidos no RN, enquanto o tucano foi escolhido por 40,46% dos eleitores. Ela venceu na maioria das cidades pequenas e ainda conseguiu maioria sobre o tucano em colégios eleitorais de grande expressão, como Mossoró (segundo maior colégio eleitoral), Assú e Caicó.

A derrota de Dilma em Natal

prejudica principalmente a imagem da prefeita da cidade, Mícarla de Sousa (PV), que aderiu à campanha petista no segundo turno das eleições. A expectativa da campanha nacional do PT

era que a gestora transferisse votos de Marina para Dilma. No entanto, abertas as urnas, percebeu-se que a maioria do eleitorado da candidata verde aderiu à campanha do tucano.

As lideranças do RN que apoiam Dilma escolheram locais diferentes para comemorar a vitória da candidata. O governador Iderê Ferreira (PSB), o senador Garibaldi Filho (PMDB), o deputado federal Henrique Eduardo (PMDB) e a prefeita Mícarla de Sousa (PV) acompanharam a apuração das urnas em Brasília, em evento promovido por Rousseff. Já a deputada federal Fátima Bezerra (PT), coordenadora da campanha no RN, comandou festa pelas ruas de Natal.

**Serra obteve 51,7% dos votos em Natal**

## Fátima agradece ao povo

Para a deputada federal Fátima Bezerra (PT), a derrota da presidente eleita Dilma Rousseff (PT) em Natal ficou longe de diminuir o brilho da vitória da petista no Rio Grande do Norte e em todo o Brasil. Em entrevista ao Diário de Natal, ontem, a parlamentar creditou a vitória de José Serra (PSDB) na capital à migração do eleitorado que optou por Marina Silva (PV) no primeiro turno da eleição. "Acho que a maioria do eleitor de Marina migrou para Serra, mas é preciso de mais tempo para fazermos uma melhor avaliação", frisou.

Fátima Bezerra disse que a derrota de Dilma em Natal não era esperada, mas minimizou o resultado do pleito na cidade. "Quero agradecer ao povo do Rio Grande

do Norte, que deu a vitória a Dilma. A derrota na capital não tira nosso mérito. Entre o passado e o presente, o povo brasileiro optou pelo futuro. Dilma foi escolhida pelo povo para continuar o governo que o presidente Lula (PT) começou", avaliou a petista, comemorando o resultado da eleição.

Durante a entrevista, a deputada também descartou qualquer compromisso político com a prefeita de Natal, Mícarla de Sousa (PV), para o futuro. Ela enfatizou que o apoio dado por Mícarla a Dilma não mudou o posicionamento do PT em relação à administração verde. "O que houve nesse segundo turno foi o apoio de Mícarla a Dilma. A chance de o PT se aliar a ela é zero. O povo nos colocou na oposição.

Minha visão sobre a administração dela é crítica. Vejo uma gestão incompetente e ineficiente. Torço para que melhore", disparou.

De acordo com Mícarla de Sousa, "a vitória de Dilma Rousseff inaugura um novo tempo na história de lutas em nosso país e representa o marco maior da ascensão da mulher em setores estratégicos da condução do Brasil. Do ponto de vista administrativo, significa um avanço considerável para a nossa cidade de Natal". A prefeita afirmou que todas as decisões políticas tomadas pelo PV no RN visaram à busca pelas condições adequadas para fazer mais e melhor pela capital. "Por isso considero que fomos vitoriosos. Trabalharemos agora com a certeza de que teremos apoio do Governo



Fábio Cortez/DN/D.A. Press

**Deputada aproveitou para descartar aliança com Mícarla**

Federal, apoio da presidente Dilma, para realizar parcerias e consolidar nossas ações à frente da Prefeitura do Natal. Estou convicta de que também contaremos com apoio da nossa governadora eleita Rosalba Ciarlini. Passada a eleição, o momento é de concluir a união", convocou a prefeita.

## Marinho: "eleitorado independente"

O deputado federal Rogério Marinho (PSDB), coordenador da campanha de José Serra (PSDB) no Nordeste, ficou feliz com o resultado conquistado pelo tucano na Grande Natal. Segundo ele, isso mostra o quanto o eleitorado da capital e região está cada vez mais independente. "Fizemos um trabalho muito bom no Estado. Tivemos resultados que foram significativos, como em Natal, Goianinha, São Gonçalo e outras cidades em que nosso candidato teve maioria expressiva", comemorou.

Para Marinho, o aumento de 12% na votação de Serra no RN, se comparado ao resultado do primeiro turno, mostrou que o trabalho da oposição foi bem feito. "Fizemos o que tínhamos que fazer. A campanha foi realizada com muito empenho. Infelizmente, não conseguimos vencer a eleição nacional. Agora, desejo sucesso aos vencedores. Esperamos que façam um bom governo. Tomara que consigam tirar do papel os projetos estruturantes de que o RN precisa", declarou.

O deputado também avaliou o

resultado da eleição sobre a ótica da consolidação das lideranças do PSDB e do DEM nas principais cidades do Estado. Para ele, o percentual de votos conquistado por Serra também reflete o bom momento da governadora eleita Rosalba Ciarlini (DEM) e do senador José Agripino (DEM). "A vitória de Serra em Natal representa o sentimento da população local, que é diferente do restante do Estado. É inquestionável também que a força de Agripino e Rosalba está consolidada", finalizou.



Fábio Cortez/DN/D.A. Press

**Rogério Marinho aponta resultados significativos em várias cidades**

### NÚMEROS DA VOTAÇÃO

**RN**  
Dilma Rousseff - 59,54%  
José Serra - 40,46%  
Votos válidos - 1.645.498  
Nulos - 75.128  
Abstenções - 483.909  
Branços - 40.639  
**Total de eleitores - 2.245.194**

**Natal**  
José Serra - 51,72%  
Dilma Rousseff - 48,28%  
Votos válidos - 390.577  
Nulos - 21.793  
Abstenções - 101.153  
Branços - 10.441  
**Total de eleitores - 523.984**

**Mossoró**  
Dilma Rousseff - 61%  
José Serra - 39%  
Votos válidos - 119.747  
Nulos - 5.947  
Abstenções - 29.469  
Branços - 3.762  
**Total de eleitores - 158.925**

**Parnamirim**  
José Serra - 57%  
Dilma Rousseff - 42%  
Votos válidos - 73.422  
Nulos - 3.479  
Abstenções - 17.405  
Branços - 2.028  
**Total de eleitores - 96.334**

**São Gonçalo do Amarante**  
José Serra (PSDB) - 51%  
Dilma Rousseff (PT) - 49%  
Votos válidos - 43.823  
Nulos - 1.721  
Abstenções - 13.440  
Branços - 1.088  
**Total de eleitores - 60.072**

**Macaíba**  
Dilma Rousseff (PT) - 51%  
José Serra (PSDB) - 49%  
Votos válidos - 34.953  
Nulos - 1.334  
Abstenções - 10.834  
Branços - 971  
**Total de eleitores - 48.092**

**Ceará-Mirim**  
Dilma Rousseff (PT) - 65%  
José Serra (PSDB) - 35%  
Votos válidos - 34.953  
Nulos - 1.334  
Abstenções - 10.834  
Branços - 971  
**Total de eleitores - 48.092**

**Assu**  
Dilma Rousseff (PT) - 77,95%  
José Serra (PSDB) - 22,95%  
Votos válidos - 28.759  
Nulos - 971  
Abstenções - 8.569  
Branços - 561  
**Total de eleitores - 38.860**

**Caicó**  
Dilma Rousseff (PT) - 71,42%  
José Serra (PSDB) - 28,58%  
Votos válidos - 32.447  
Nulos - 1.417  
Abstenções - 8.935  
Branços - 1.001  
**Total de eleitores - 43.800**



## ELEIÇÕES 2010

## RN teve 86 ocorrências com urnas

**Foram registrados 18 casos de crimes eleitorais e duas prisões, em Santa Cruz e Upanema, por desrespeito à Lei Seca**

Fernanda Zauli  
fernandazauli.rn@dabr.com.br

"O clima foi de tranquilidade e segurança durante todo o dia". Foi assim que o presidente do Tribunal Regional Eleitoral, desembargador Vivaldo Pinheiro, definiu o dia de votação do segundo turno no Rio Grande do Norte. Foram registradas

apenas 18 ocorrências policiais de crimes eleitorais e 86 ocorrências com urnas, sendo que em 24 delas houve a necessidade de substituição de urnas eletrônicas. Não foi registrada nenhuma votação manual.

De acordo com o corregedor regional eleitoral, desembargador Francisco Saraiva Sobrinho, o

número de ocorrências policiais retrata a tranquilidade das eleições. "É um número relativamente baixo e a maioria das prisões foi por desrespeito à Lei Seca. Mas de modo geral o pleito foi bastante tranquilo", disse. Segundo o relatório da Corregedoria Regional Eleitoral, no município de João Câmara (10ª Zona Eleitoral), dez pessoas foram presas pelo uso de bebidas alcoólicas. Uma ocorrência, sem prisão, foi registrada na 16ª Zona Eleitoral de Santa Cruz, por motivo de embriaguez e perturbação da ordem no interior da seção eleitoral.

Em Serra Negra do Norte, 26ª Zona Eleitoral, foi registrada a ausência de 06 mesários. Na 42ª Zona Eleitoral houve a ocorrência de um crime de desobediência.

No município de São Miguel, um veículo particular foi apreendido pela juíza eleitoral por transporte irregular de eleitores. Uma pessoa foi presa no município de Upanema por crime de desobediência à portaria 151 que regulamenta a proibição de venda e uso de bebida alcoólica, no dia da eleição. A

**TRE: clima de tranquilidade e segurança**



Representantes do TRE fazem sessão de avaliação na qual o balanço geral das eleições no estado foi apresentado

Zona Eleitoral de Santa Cruz também registrou prisão por venda de bebidas alcoólicas, próximo ao local de votação.

Em relação às urnas eletrônicas foram registradas 86 ocorrências. Destas, 59 foram ocorrências simples, três se referem à troca de bateria e 24 foram urnas que precisaram ser trocadas. Para o presidente Vivaldo Pinheiro, essa foi uma das eleições mais tranquilas do Rio Grande do Norte. Durante a

sessão de encerramento do trabalho de votação na sede do TRE, ele agradeceu o empenho das polícias federal, militar e civil, além do corpo de bombeiros, o corpo técnico do TRE e o trabalho dos mesários. "O sucesso da eleição se deve ao empenho de todos. A votação transcorreu normalmente em todas as cidades do Estado, sem filas e sem grandes problemas. Eu estou muito satisfeito com o sucesso dessa eleição", disse.

## NÚMEROS DO 2º TURNO

- 18 ocorrências policiais relacionadas a crimes eleitorais
- 2 prisões
- 69 zonas
- 1.570 locais de votação
- 6.899 seções
- 6.899 urnas
- 2.246.691 eleitores aptos a votar

## VOTO BIOMÉTRICO

## Menos problemas no interior

Os eleitores dos 11 municípios do Estado que utilizaram a urna biométrica tiveram menos problemas para votar neste segundo turno. A espera para votar foi bem menor e poucos eleitores tiveram dificuldades com o leitor biométrico. Na escola municipal Professor Severino Bezerra de Melo, em São José do Mipibu, a votação transcorreu normalmente durante todo o dia. "Está bem mais tranquilo que no primeiro turno, menos movimento de cabos eleitorais e menos problemas com as urnas", disse Sandra Mendes, supervisora do prédio.

A manicure Luzia Leonardo de Oliveira, de 29 anos, conseguiu votar na primeira tentativa sem nenhum problema e aprovou a urna biométrica. "No primeiro turno já não tinha dado problema nenhum e agora não foi diferente. É bem rápido, simples, e facilita bastante para quem não sabe escrever", disse. O aposentado Pedro Domingo de Pontes, de 70 anos, não teve a mesma sorte. No primeiro turno o leitor funcionou logo na primeira tentativa, mas dessa vez não. "Eu tive que tentar umas oito vezes para conseguir ler minha digital,

e nem assim deu certo. Isso porque meu dedo estava limpinho, eu lavei bem direitinho para dar certo", brincou Seu Pedro. "Mas aí eu assinei um papel e votei. O importante é que deu tudo certo no final, eu não ia gostar de ficar sem votar", disse.

Em casos como o do Seu Pedro, em que o leitor não reconhece a digital do eleitor, o mesário insere um código na urna para liberar o voto e o eleitor assina um papel comprovando que votou. "Além disso, nós fazemos uma ata relatando esses casos para enviar ao Tribunal Regional Eleitoral", ex-



Na escola Severino Bezerra de Melo, em São José, eleitores aprovaram o sistema.

plicou Sandra Mendes. Além de São José do Mipibu, as urnas biométricas foram utilizadas em outras dez cidades do Estado: Nísia

Floresta, São Fernando, Timbaúba dos Batistas, Macau, Guamaré, Caraúbas, Alexandria, Pedro Avelino, Pilões e João Dias.

## TAXA

## Segundo turno tem abstenção recorde

Em todo o Brasil, cerca de 21,5% dos eleitores não compareceu a suas seções eleitorais para votar. O índice de abstenção foi o maior da história para os segundos turnos e significa que mais de 28,9 milhões de

eleitores deixaram de votar. O percentual é pouco maior que o de 2006 (19%) e o de 2002 (20,4%). O aumento da abstenção pode ter relação com outro dado: este foi o ano com menor número de disputas para

governador desde 1990. Apenas 14% dos eleitores tiveram que votar duas vezes para presidente e para os governos estaduais, contra 41,4% em 2006 e 53,3% em 2002.

No Rio Grande do Norte, cerca

de 483 mil eleitores não compareceram, um percentual semelhante ao nacional. "Eu voto em Pirangi Praia, mas como fui fazer um passeio de buggy não tive tempo de votar. Justifiquei em Extremoz", disse o bugueiro

Rosenildo Teixeira. Ele afirma que tem por hábito votar e fez isso no primeiro turno, mas por causa do trabalho teve que justificar dessa vez. O índice, por enquanto, supera a abstenção em 2006, mas fica pouco abaixo do verificado em 2002. A expectativa era de um número alto de justificativas de voto em virtude do feriadão de Finados.



## ELEIÇÕES 2010

## Lideranças manifestam confiança

**Governador reforça discurso da continuidade e Rosalba destaca importância de respeitar vontade popular**

Erta Souza  
ertasouza.m@dabr.com.br

As principais lideranças políticas do Rio Grande do Norte votaram, pela manhã, em suas respectivas zonas eleitorais, e aproveitaram para manifestar confiança num resultado positivo para seus candidatos. Do lado de Dilma Rousseff (PT), o governador Iberê Ferreira (PSB), o senador Garibaldi Filho (PMDB) e a prefeita de Natal, Mícarla de Sousa (PV) viajaram a Brasília, logo após concluir seus votos, para acompanhar a apuração perto da candidata. Apoiadores de José Serra (PSDB), o senador José Agripino Maia e a governadora eleita Rosalba Ciarlini (ambos do DEM) preferiram ver o desenrolar final da disputa em suas residências.

O governador Iberê Ferreira de Souza (PSB) votou por volta das 9h40, na Escola Miguel Lula de Faria, no município de Santa Cruz, acompanhado do filho e vice-prefeito da cidade, Joca Ferreira, e do deputado eleito Tomba (PSB). Iberê se mostrou otimista com o resultado das urnas para a candidata Dilma Rousseff (PT), que seria a primeira mulher a exercer o cargo executivo mais importante do país.

O governador fez o V da vitória e cumprimentou diversos eleitores em sua seção. "Acredito que o brasileiro fará a escolha para o melhor do país, que é eleger Dilma presidente. Votar em Dilma é dar continuidade a todos os programas desenvolvidos pelo presidente Lula", disse. Depois de cumprir o dever cívico, Iberê seguiu para Brasília para acompanhar a apuração dos votos deste segundo turno das eleições de 2010, juntamente com parlamentares potiguares e a candidata petista.

### Rosalba

A governadora eleita Rosalba Ciarlini (DEM) votou no colégio Geo, em Mossoró, e elogiou a tranquilidade das eleições. Ela convocou o eleitor a votar no segundo turno para o fortalecimento da democracia. A governadora afirmou, ainda, esperar que essa calma fosse até o final do pleito. "Vamos deixar as urnas falarem", ressaltou Rosalba, dizendo que o importante é que a vontade do povo seja respeitada e reafirmando seu voto em Serra.



Asscom/Divulgação



Carlos Costa/Divulgação

A dois meses de deixar o governo, Iberê Ferreira afirmou que "Dilma é o melhor para o país". Em Mossoró, Rosalba reafirmou preferência por José Serra

## Garibaldi Filho cita pesquisas

Por volta das 10h40 de ontem, o senador reeleito Garibaldi Filho (PMDB) chegou à Escola Estadual Edgar Barbosa, no bairro de Lagoa Nova, acompanhado de um assessor, para votar. Durante o trajeto até a seção 103, o senador foi cumprimentado por eleitores, mesários e servidores do Tribunal Regional Eleitoral. Em

apenas alguns segundos, Garibaldi digitou na urna eletrônica a sua opção para presidente da República e fez o conhecido sinal de "V".

Ao comentar o processo eleitoral para presidente da República, Garibaldi disse: "Com a disputa estadual já concluída, a campanha nesse segundo turno foi mais calma. Pelo re-

sultado das pesquisas, não há muita dúvida a essa altura de que a presidente da República será Dilma Rousseff", disse confiante, momentos antes de viajar a Brasília para acompanhar a apuração ao lado de diversas lideranças políticas do Estado e do país como o deputado federal Henrique Alves (PMDB) e a prefeita Mícarla de Sousa (PV).



Fotos: Carliús Santos/DIV/D.A. Press/D.A. Press

Senador foi a Brasília logo após votar

## José Agripino elogia tucano

O também senador reeleito José Agripino (DEM) chegou ao Colégio Estadual Sebastião Fernandes acompanhado da mulher, Anita Catalão Maia, por volta das 11h15 e foi cumprimentado por eleitores e amigos que o aguardavam na instituição de ensino para votar. Antes de votar, o senador falou com a imprensa e garantiu estar confiante na vitória

de José Serra (PSDB). "Prefiro acreditar no que ouço nas ruas, e não no que mostram as pesquisas. Tenho confiança de que Serra será eleito presidente do Brasil", afirmou o senador.

Ao entrar na seção, o senador foi direto à mesa e questionou os mesários sobre a movimentação durante o horário matutino, sendo informado que a

votação estava transcorrendo de forma tranquila. Sobre sua avaliação do segundo turno, José Agripino disse que os dois candidatos mostraram a que vieram. "O confronto foi entre uma pessoa que fala o que mandam, no caso de Dilma, e José Serra, é uma pessoa que fala o que pensa com grande espírito público", declarou.



Democrata cumprimenta eleitores

## "Dilma seguiu pontos do PV"

Acompanhada do filho caçula, Théo, 6 anos, a prefeita de Natal Mícarla de Sousa (PV), chegou à Facex, localizada no bairro de Capim Maciço, Zona Sul, às 11h45, para exercer seu direito de cidadã. A prefeita foi recebida ainda na área externa do local por integrantes do Partido Verde, que seguravam uma faixa de apoio à candidata Dilma Rousseff (PT). Usando roupas

verdes em alusão à cor do PV, amigos e secretários aguardavam a chefe do executivo para acompanhá-la até a seção eleitoral. Enquanto se dirigia à seção, Mícarla cumprimentou eleitores, mesários e funcionários do Tribunal Regional Eleitoral (TRE).

O filho Théo acompanhou a prefeita até a cabine de votação. Em entrevista à Imprensa após

votar, Mícarla comentou mais uma vez sua decisão de apoiar a candidatura da ex-ministra. "Tivemos o cuidado de optar por Dilma porque ela se comprometeu em seguir os 10 pontos de sustentabilidade contidos no programa do PV", disse. A prefeita afirmou que nas várias ocasiões em que esteve com Dilma, a ex-ministra teria afirmado cumprir as parcerias firmadas com Natal.



Prefeita votou ao lado do filho caçula, amigos, assessores e militantes



## ELEIÇÕES 2010

# Agnelo Queiroz vai governar o Distrito Federal

**Petista obteve 66% dos votos, enquanto Weslian Roriz ficou com 33%**

**B**rasília (ABr) - Agnelo Queiroz (PT) foi eleito para o governo do Distrito Federal. Com 100% das urnas apuradas, o petista obteve 66,10% dos votos válidos, enquanto Weslian Roriz (PSC) ficou com 33,9%. Os votos brancos somaram 3,11% e nulos 7,38%. O Distrito Federal tem 1.836.280 eleitores, o que corresponde a 1,352% do eleitorado brasileiro. A abstenção registrada no DF foi de 19,31%.

No primeiro pronunciamento como governador eleito do Distrito Federal, Agnelo Queiroz (PT) prometeu dedicar todo seu empenho para que o mundo político da capital recupere a autoestima dilapidada por administrações anteriores. Ele disse que "não podemos nos abater com o passado. Temos, sim, que redobrar os esforços para estimular a credibilidade".

De acordo com Agnelo, a intenção é formar um governo de coa-



No primeiro pronunciamento como governador, o ex-ministro prometeu recuperar a autoestima da população

lização com todas as forças políticas que apoiaram sua candidatura. Ele disse que pretende fazer uma administração "absolutamente pacifista", com participação das diferentes entidades da sociedade, porque Brasília mere-

ce um carinho especial. "Essa cidade é de todos os brasileiros".

Depois de receber um telefonema do presidente Luiz Inácio Lula da Silva, parabenizando-o pela vitória, Agnelo fez um agradecimento público ao apoio polí-

tico recebido de todos os segmentos da sociedade para a "construção de um novo momento político" no DF.

O vice-governador do Distrito Federal será Tadeu Filippelli (PMDB).

## PARAÍBA

## COUTINHO DERROTA MARANHÃO



Governador eleito comemora

Na Paraíba, a eleição foi acirrada, mas o candidato Ricardo Coutinho (PSB) garantiu o posto de governador quando 95,49% das urnas foram apuradas, com 53,61% dos votos válidos. Ele derrotou o atual governador, Zé Maranhão (PMDB), que na parcial aparecia com 46,39%. Os votos em branco somavam 1,75% e nulos, 7,68%. A Paraíba tem 2,738 milhões de eleitores. A abstenção registrada é de 18,24%.

Ricardo Coutinho foi duas vezes eleito prefeito de João Pessoa. Deixou o cargo este ano para concorrer ao governo do estado. Coutinho começou a carreira política no PT e foi duas vezes eleito deputado estadual por aquele partido. Em 2003, saiu do PT para ingressar no PSB.

## OUTROS ESTADOS

## ALAGOAS

Paulo H. Carvalho/CB/D.A Press



Com 96,74% das urnas apuradas, Teotônio Vilela (PSDB) garantiu a reeleição em Alagoas. Ele foi eleito com 52,80% dos votos válidos, contra 47,20% de Ronaldo Lessa (PDT). Os votos em branco somavam 2,57% e nulos, 7,14%. Alagoas tem 2,033 milhões de eleitores. A abstenção registrada era de 25,58%. Teotônio Vilela é formado em economia e foi eleito senador pela 1ª vez em 1986, aos 35 anos, tornando-se o mais jovem no cargo no país. Reelegeu-se para o Senado em 1994 e 2002. Em 2006, deixou o mandato para assumir o governo.

## GOIÁS

Geraldo Magela/Agência Senado



O senador Marconi Perillo (PSDB) garantiu matematicamente sua eleição para governar o estado de Goiás com 96,22% das urnas apuradas. Ele obteve 53,03% dos votos válidos, enquanto Iris Rezende (PMDB) tem 46,97%. Marconi Ferreira Perillo Júnior já foi governador de Goiás duas vezes: em 1998, quando foi o governador mais jovem do Brasil, com 35 anos, e em 2002. Em 2006, foi eleito senador e atualmente é o vice-presidente do Senado. O vice-governador de Goiás será José Eliton (DEM).

## PIAUI

Roberto Pereira/SEI



Com 88,24% das urnas apuradas, Wilson Martins (PSB) garantiu a eleição para o governo do Piauí, com 58,19% dos votos válidos. Sílvio Mendes (PSDB) aparecia com 41,81%. Os votos em branco somavam 1,51% e nulos, 8,77%. O Piauí tem 2,261 milhões de eleitores. A abstenção registrada era de 20,44%. Wilson Martins foi eleito vice-governador do Piauí em 2006 e assumiu a gestão do estado neste ano quando o então governador, Wellington Dias, renunciou para concorrer ao Senado. Também médico, Wilson foi deputado estadual por três mandatos.

## RORAIMA

O candidato do PSDB, José Anchieta, é o novo governador de Roraima. A disputa com o adversário Neudo Campos (PP) foi definida com 99,66% das urnas apuradas. Anchieta teve 50,43% dos votos válidos e Campos, 49,57%. Os votos brancos somaram 1,11% e os nulos, 2,73%. As abstenções estavam em 18,32%. O tucano assumiu seu primeiro cargo público em 2004 como secretário de Estado de Infraestrutura quando também ocupou temporariamente a Secretaria de Articulação Municipal. Em 2006, integrou a chapa de Ottomar Pinto como candidato a vice-governador. Com a morte de Ottomar Pinto em dezembro de 2007, Anchieta assumiu o governo.

## RONDÔNIA

O peemedebista Confúcio Moura é o novo governador de Rondônia. Com 100% das urnas apuradas, ele garantiu a eleição com 58,68% dos votos válidos. Seu adversário, João Cahulla, teve 41,32%. Os votos brancos somaram 1,59% e os nulos 8,58%. Deixaram de comparecer para votar, no estado, 25,64% dos 1.078.402 eleitores.

## AMAPÁ

Camilo Capiberibe (PSB) é o novo governador do Amapá. A eleição foi confirmada com 94,50% das urnas apuradas. Capiberibe estava, na parcial, com 53,64% dos votos. O candidato Lucas Barreto (PTB) tinha 46,36% dos votos apurados. As abstenções somam 18,4%. O novo governador Camilo Capiberibe é deputado estadual. É bacharel em direito e magistrando em ciências políticas pela Universidade de Montreal, no Canadá. Nestas eleições no primeiro turno ele obteve 95.328 votos (28,68%), enquanto seu adversário, Lucas Barreto (PTB), obteve 28,93% dos votos válidos. O eleitorado do Amapá é o segundo menor do Brasil, com 420.349 eleitores.

## PARÁ

O ex-governador Simão Jatene (PSDB) foi eleito governador do Pará. Com 90,77% das urnas apuradas, Jatene teve 56,20% dos votos e a atual governadora Ana Júlia Carepa (PT) teve 43,80%. As abstenções somam 24,67%. O estado tem um eleitorado de 4.763.592. O economista e professor Simão Jatene vai governar o Pará pela 2ª vez.



# Moradores pedem passarelas na BR

**Após liberação de tráfego na BR-101 duplicada, população reivindica construção de três delas em São José de Mipibu**

Fernanda Zauli

fernandazauli.rn@dabr.com.br

Os moradores de São José de Mipibu aproveitaram o dia da eleição para mobilizar a sociedade colhendo assinaturas para um abaixo-assinado que reivindica a construção de três passarelas no trecho da BR-101 que corta a zona urbana da cidade. Eles alegam que o projeto do Departamento Nacional de Infraestrutura de Transporte (DNIT) prevê a construção de apenas uma passarela, considerada insuficiente e não que foi sequer licitada. Os moradores afirmam que a duplicação da BR-101 dividiu o município em dois e está colocando em risco diariamente a vida das pessoas.

"No projeto consta apenas uma passarela, mas a obra de duplicação da BR já foi entregue e essa passarela não foi nem licitada. E o problema não é só esse, nós temos aqui quatro quilômetros de pista que cortam a área urbana da cidade, uma passarela não é suficiente. Nós estamos solicitando a construção de pelos menos três", disse Alcimar Cortez, presidente da Câ-

mara dos Dirigentes Lojistas (CDL) da cidade e um dos coordenadores do movimento.

Durante todo o dia de ontem, os eleitores foram abordados nas suas seções eleitorais para aderirem à causa. "Esse abaixo-assinado não tem nenhuma conotação política, nós estamos apenas aproveitando o momento da eleição para conseguir juntar mais assinaturas", completou Alcimar.

O problema é sério e está colocando em risco a vida dos moradores da cidade que precisam atravessar a BR diariamente. Além do risco de atropelamento, tendo em vista que se trata de uma via federal em que os carros trafegam em alta velocidade, uma mureta divide as pistas da BR dificultando ainda mais a travessia. "Nós pedimos para eles pelo menos derrubarem essa mureta aqui na área da cidade, mas eles disseram que não podem fazer isso porque é para a segurança da estrada. E a segurança dos moradores da cidade? Essa não conta? Com essa ninguém se preocupa?", indignou-se a escrevente Joelma Cabral, de 43 anos.

Segundo o presidente da CDL, em nenhum momento o DNIT chamou a população ou representantes do municípios para discutir o projeto. "Eles convocaram a população para apresentar o projeto, somente isso. Claro que nós não podemos aceitar apenas uma passarela em



Ana Amaral/DN/D.A.Press

Transeuntes reclamam dos riscos para atravessar a pista. Movimento aproveitou eleições para fazer abaixo-assinado

um trecho de quatro quilômetros, por isso começamos as mobilizações. Já fechamos a BR-101 duas vezes e agora o pessoal do DNIT nem nos recebe mais. Eles não querem nem conversar", disse Alcimar Cortez.

## Semáforos

Além da passarela prevista no projeto, a população pede a construção de uma passarela em frente à Rua Olavo Feliciano e outra na travessia do Bairro Novo. Além

disso, eles solicitam no abaixo-assinado que, enquanto as mesmas não forem construídas, sejam instalados semáforos com botoeiras nos locais, para viabilizar a travessia dos pedestres. De acordo com o texto do abaixo assinado, pessoas precisam atravessar a pista diariamente com destino ao centro da cidade vindo de comunidades como Bonfim, Mazapas, Km 38, Bairro Novo, Bo'água, e outras. Até o fim da tarde de ontem eles já haviam recolhido mais

de 2 mil assinaturas, e irão prosseguir com as assinaturas até a próxima quinta-feira.

"O que nós estamos pedindo não é muito, é o mínimo para garantir a segurança da população. Muita gente precisa atravessar a BR todos os dias. Já é muito perigoso para quem consegue pular aquela mureta e correr nas quatro pistas da via, imagine para um idoso ou para um cadeirante como é complicado", finalizou Alcimar.

## DURANTE ELEIÇÕES

### Natalenses desrespeitam Lei Seca

Maiara Felipe

A junção do Dia de Finados com o domingo de eleição resultou em um feriadão que levou muitos natalenses às praias. Porém, assim como no primeiro turno, parte da população não respeitou a Lei Seca, que proibiu o consumo e a venda de bebidas alcoólicas das 6h às 18h no dia do pleito. Em várias praias, algumas pessoas tentavam disfarçar a presença do litro de bebida, enquanto outras consumiam o álcool normalmente, sem preocupações.

Durante o tempo que a equipe do Diário de Natal esteve nas praias do Meio, Forte e Redinha,



Mayara Felipe/DN/D.A.Press

Consumo de álcool não foi coibido pela Polícia, apesar da proibição eleitoral

nenhum proprietário de bar ou banhista foi abordado pela Polícia Militar.

De acordo com Manoel Gonzaga, dono de um estabelecimento na Redinha, as vendas nesse domingo foram melhor que no dia 3 de outubro, durante o primeiro turno. Questionado sobre a venda de bebidas alcoólicas, o comer-

ciante afirmou que se não vender vai perder a clientela, já que os concorrentes vendem. "Mas já estou fechando", justificou.

"Votamos às 8h30 e depois a gente decidiu vir para a praia", disse Nildete Vitória, que estava acompanhada dos familiares. Os três adultos da mesa estavam bebendo.

## EM ACARI

### BANDIDOS ASSALTAM LOTÉRICA

Dois homens armados invadiram e assaltaram uma casa lotérica no município de Acari, distante 221 quilômetros de Natal. O assalto ocorreu por volta das 9h de sábado. De acordo com o soldado Alexandre Aurélio, dois bandidos chegaram em uma motocicleta, ainda não identificada, abordaram clientes e funcionários e levaram uma quantia estimada entre R\$ 5.000,00 e R\$ 7.000,00. Os dois vestiam calças jeans e camisas pretas, sendo que um deles estava de moletom, semelhante aos usados por clubes de moto. A polícia está realizando diligências por toda a cidade e pela zona rural na tentativa de encontrar os assaltantes.

## CRACK

### PM PRENDE CASAL EM JOÃO CÂMARA

Francisco Regivânio Félix de Lima e sua companheira, Eleone dos Santos Oliveira, foram presos pela polícia por estarem vendendo crack em João Câmara. O casal foi detido por volta da meia noite da última sexta, durante a festa de aniversário da cidade. De acordo com a polícia, o Major Fernandes, juntamente com o Grupo Tático Operacional (GTO), realizavam uma ronda pela festividade, quando encontraram Francisco Regivânio e Eleone dos Santos portando 13 pedras de crack e R\$ 157.00. Segundo os policiais, a droga estava sendo vendida na festa. O casal foi enquadrado por crime de tráfico de drogas e encaminhado à Delegacia de Polícia do município.



# Bebê é baleado na calçada de casa

**Paulo Vinícius está internado na UTI após ser atingido no abdômem durante atentado contra seu tio em São José**

Migcaelle Crescencio e Maiara Felipe

É grave a situação de Paulo Vinícius de Lima, de 1 ano e 8 meses, baleado na noite do último sábado na calçada da sua casa, na rua Antônio José Sales, no bairro Vila Maria, em São José de Mipibu, município da Grande Natal. Dois homens em uma moto foram até a casa da criança com a intenção de matar o tio dela, Jonas Rodrigues do Nascimento. Ao chegar na calçada da residência, a dupla disparou contra Jonas, mas ele esquivou-se das balas. O bebê, que estava sentado no colo da mãe, sofreu uma lesão no abdômem.

A criança está internada na Unidade de Terapia Intensiva (UTI) Infantil do Pronto-Socorro Clóvis Sarinho. Segundo a médica responsável pelo atendimento a Paulo, Ilka Batista, apesar da situa-

ção ser de gravidade, o quadro dele está evoluindo positivamente. A mãe, identificada como Paula, tem mais um filho e está grávida. A família não falou com a reportagem do Diário de Natal.

De acordo com informações do tenente Gadelha, da Polícia Militar de Parnamirim, por volta das 18h30, os dois homens se aproximaram da casa de Jonas, que estava na calçada da própria residência, com a irmã, que segurava nos braços Paulo. Quando os dois rapazes se aproximaram com a moto, efetuaram três disparos de arma de fogo, Jonas correu e escapou dos disparos e o menino foi atingido com uma bala nas costas. O crime pode ter sido motivado por uma briga, em um show, na semana anterior.

A polícia de São José de Mipibu juntamente com a Força Tática de Parnamirim saiu em diligências. Após denúncias de populares, os policiais localizaram um dos suspeitos. Douglas Pontes Damásio da Silva, de 18 anos, foi preso em casa. No local, os policiais encontraram a moto utilizada e Douglas confessou a participação no crime, embora afir-



Paulo de Sousa/DN/D.A Press

Criança de um ano e oito meses está internada na UTI pediátrica do Clóvis Sarinho. Estado de saúde é grave, mas evolui

me que apenas conduzia a moto e não atirou. O acusado foi levado para a Delegacia de Plantão Zona Sul e autuado em flagrante. Ainda segundo o tenente Gadelha, o outro rapaz acusado é conhecido por Neguinho. Ele permanece foragido.

## Semelhança

No mês de junho deste ano, cinco homens em um veículo Gol branco pararam em frente a uma casa na Vila de Ponta Negra, onde estava tendo uma festa infantil, e deflagaram vários tiros. Rafael Alexandre, seis meses, estava no co-

lo de uma adolescente de 15 anos, quando foi atingido no abdômem. Ele morreu e a adolescente foi ferida de raspão nas costas. Mais cinco pessoas foram atingidas. Fabiano Carneiro da Cunha, 25 anos, foi preso no mês de julho acusado de ter participado do crime.

**NÃO VAI CORRER?**  
NÃO IMPORTA, OS ASTROS RESERVAM  
MUITA CURTIÇÃO PRA VOCÊ TAMBÉM!



ASSISTA À CORRIDA E COMEMORE  
O ANIVERSÁRIO DA CLUBE FM

Promoção



Realização



Apoio



Patrocínio



DIÁRIO de NATAL

DIÁRIOS ASSOCIADOS D.A





Pesquisadores alegam que pessoas predispostas ao alcoolismo possuem uma mutação no gene CYP2e1

## Resistentes em perigo

**Pessoas com resistência maior ao álcool aumentam riscos de vício, segundo Universidade da Carolina do Norte**

Paloma Oliveto

**B**asta uma latinha de cerveja para que algumas pessoas sintam os efeitos desagradáveis do álcool. Ao mesmo tempo, muita gente é capaz de beber a noite inteira e só começar a enrolar a fala, perder o equilíbrio e esquecer a autocritica quando o bar já está fechando. Essas últimas, de acordo com a ciência, são as mais propensas a se viciar. Entender por que isso acontece seria o primeiro passo para a busca de uma cura efetiva para o alcoolismo. A descoberta acaba de ser feita por uma equipe de pesquisadores da Universidade da Carolina do Norte, nos Estados Unidos, financiada pelo Instituto Nacional de Abuso de Álcool e Alcoolismo do país.

O segredo está em um dos cerca de 25 mil genes que compõem o organismo. Todo ser hu-

mano tem 23 pares de cromossomos — um, herdado da mãe, e o outro, do pai. Em 12% da população, ocorre uma mutação no gene CYP2e1, que metaboliza o álcool no cérebro, e, em vez de duas cópias, essas pessoas possuem apenas um cromossomo — ou, em alguns casos, três. Foi nessa variante que os cientistas encontraram a resposta para a questão sobre a

**12% da população sofre do problema**

tendência ao vício.

O principal autor do estudo, publicado na edição on-line da revista especializada *Alcoolismo*: pesquisa clínica e experimental, reconhece que muitos trabalhos anteriores já haviam feito uma ligação entre genética e alcoolismo. Ele afirma, porém, que dessa vez os resultados são mais conclusivos. "Nossa descoberta identificou uma variação genética que tem uma

participação na doença muito mais forte que as mutações dos outros genes já descritos", disse o geneticista Kirk Wilhelmsen, Ph.D. e professor da Universidade da Carolina do Norte. "A única descoberta que se equipara à nossa é a de que algumas pessoas que reagem rapidamente à bebida possuem mutações nas desidrogenases álcool e aldeído (tipos de enzima), o que faz com que não gostem de beber. A maior parte dos indivíduos que têm essa reação de aversão ao álcool são provenientes da Ásia", explica.

De acordo com Wilhelmsen, em vez de pesquisar o mecanismo do alcoolismo, a equipe resolveu estudar o porquê de algumas pessoas desenvolverem o hábito de beber mais do que as outras quando começam a experimentar o álcool. "Por um estudo prévio, já sabíamos que indivíduos que têm um nível de resposta menor ao álcool na primeira vez em que bebem possuem muito mais tendência de se tornar alcoólatras no futuro. E uma boa parte da razão de algumas pessoas serem mais sensíveis ao álcool é justamente a variante na CYP2e1", diz.

## Testes mostram influência genética

No estudo, a equipe avaliou mais de 100 pares de irmãos, na idade colegial, cujo pai ou cuja mãe (ou mesmo ambos) eram alcoólatras. Primeiro, os participantes receberam uma mistura de álcool granulado com refrigerante, equivalente a três doses de bebida. Então, eles foram perguntados em intervalos regulares como se sentiam: bêbados, normais, com sono ou sem sono. Depois, os cientistas fizeram análise em uma região genética que, aparentemente, influencia a forma como os estudantes percebem o álcool. Essa região é a "casa" do CYP2e1, que fica alojado na ponta do cromossomo 10.

Há tempos, o gene desperta o interesse dos pesquisadores, porque ele codifica uma enzima que é capaz de metabolizar o álcool. A maior parte do álcool é metabolizada no corpo por outra enzima, a desidrogenase álcool, que trabalha no fígado. Já o CYP2e1 age diretamente no cérebro, gerando radicais livres, que danificam as células cerebrais, provocando os efeitos do álcool no organismo. "Descobrimos que uma versão específica do CYP2e1 deixa as pessoas mais sensíveis ao álcool, e agora estamos estudando se is-

so deve-se ao fato de a mutação fazer com que mais radicais livres sejam gerados", diz Wilhelmsen. "Essa descoberta é interessante, porque descreve um mecanismo completamente diferente de como percebemos o álcool ao bebermos." Ele afirma que o modelo convencional basicamente diz que o álcool afeta a forma como os neurotransmissores (moléculas que se comunicam com os neurônios) fazem seu trabalho. "Mas nossa pesquisa sugere que isso é muito mais complexo", garante.

De acordo com o cientista, sozinho, o CYP2e1 não pode determinar se um indivíduo vai se tornar alcoólatra, pois fatores comportamentais e ambientais têm um papel importante na doença. Mas, como as pessoas que possuem a mutação genética, que pode ser detectada por um exame de DNA, ficam mais sensíveis ao álcool e tendem a evitá-lo, o entendimento desse mecanismo é uma forte promessa para o tratamento do alcoolismo. "Já existem drogas capazes de induzir o CYP2e1 a produzir mais enzimas, o que deixa as pessoas mais sensíveis ao álcool e menos propensas a beber muito", explica Wilhelmsen.

## Alterações na química cerebral

Outra pesquisa publicada na revista *Alcoolismo*: pesquisa clínica e experimental também sugere a associação da doença com os genes. O estudo, realizado com ratos de laboratório, comparou a resposta dos animais à bebida com base em duas variantes genéticas. Parte das cobaias não tinha um gene específico para um receptor cerebral que responde à dopamina, o neurotransmissor que desencadeia a sensação de prazer e recompensa. A outra linhagem de ratos era geneticamente normal.

A longo prazo, os cientistas do Laboratório Nacional Brookhaven observaram que, nos ratos cujo gene D2 havia sido suprimido, o álcool provocou mudanças significativas na área do cérebro envolvida com o alcoolismo e com o vício. "Esse estudo mostra que os efeitos do consumo crônico do álcool na química cerebral são criticamente influenciados pela genética do indivíduo", diz Panayotis Thanos, neurocientista do Instituto Nacional de Alcoolismo e Abuso do Álcool dos



Panayotis Thanos: mapeamento genético pode alertar para riscos.

Estados Unidos.

"Nossa descoberta pode ajudar a explicar como o perfil genético de uma pessoa pode interagir com o ambiente — no caso, o uso crônico da bebida — para produzir essas mudanças apenas em alguns indivíduos, sem provocá-las naqueles menos vulneráveis geneticamente", afirma o pesquisador.



# Existo, logo acredito

**Britânico lança livro em que busca explicar por que as pessoas creem em conceitos como sorte e intuição**

Paloma Oli

Nem o mais cético dos humanos escapou de, um dia, bater na madeira para "isolar" o azar. Independentemente de superstição ou crença religiosa, todo mundo acredita — ou já acreditou — em conceitos subjetivos como sorte, intuição, alma ou energia negativa. Bruce Hood também acreditava. Na década de 1970, quando era criança, via pela televisão paranormais como Uri Geller fazer coisas incríveis, como entortar colheres apenas com um suposto poder da mente. A curiosidade foi tanta que o canadense escolheu a psicologia como área de estudo. Nos bancos acadêmicos, descobriu que para tudo há uma explicação — inclu-

sive para o fato de as pessoas acreditarem no inacreditável.

Hoje diretor do Centro de Desenvolvimento Cognitivo da Universidade de Bristol, no Reino Unido, Hood estuda há mais de 20 anos os estágios de evolução da mente, pesquisa que inicialmente tinha as crianças como foco. O cientista foi percebendo que a maneira como os pequenos criam suas próprias teorias sobre o mundo, a partir de fatos que vivenciam ou observam, influencia, no futuro, as crenças adultas. Da experiência, surgiu o livro *Supersentido* — porque acreditamos no inacreditável, que acaba de ser lançado no Brasil pela editora Novo Conceito.

Muito bem recebido no meio acadêmico, com direito a elogios de Harvard, o livro foi, contudo, escrito para leigos. Sem a complicada linguagem dos cientistas, Bruce Hood desenvolve a tese de que a mente humana foi projetada para acreditar em padrões, entidades e forças sobrenaturais. Essa crença independe de formação religiosa e

nasce com cada indivíduo, como por intuição, e é chamada pelo psicólogo de supersentido.

Acreditar no improvável também não é uma questão de ignorância, lembra o autor. O ex-primeiro ministro britânico Tony Blair, por exemplo, usava o mesmo par de sapatos quando era sabatinado pelo parlamento. O presidente americano Barack Obama, durante a campanha política, achava que jogar uma partida de basquete em dias de eleição o ajudaria a chegar à Casa Branca. Para ser ordenado padre da Igreja Católica, o seminarista precisa de mais de 10 anos de formação e faz diversos cursos superiores, como filosofia e teologia, o papa Bento XVI foi professor de diversas universidades alemãs e é doutor honoris causa em sete instituições de ensino superior do mundo. Mesmo assim, essas pessoas cultas e com educação formal acreditam em poderes que não podem ser comprovados. Essa, aliás, é a própria essência da fé: acreditar no improvável. Sem desconsiderar as influên-

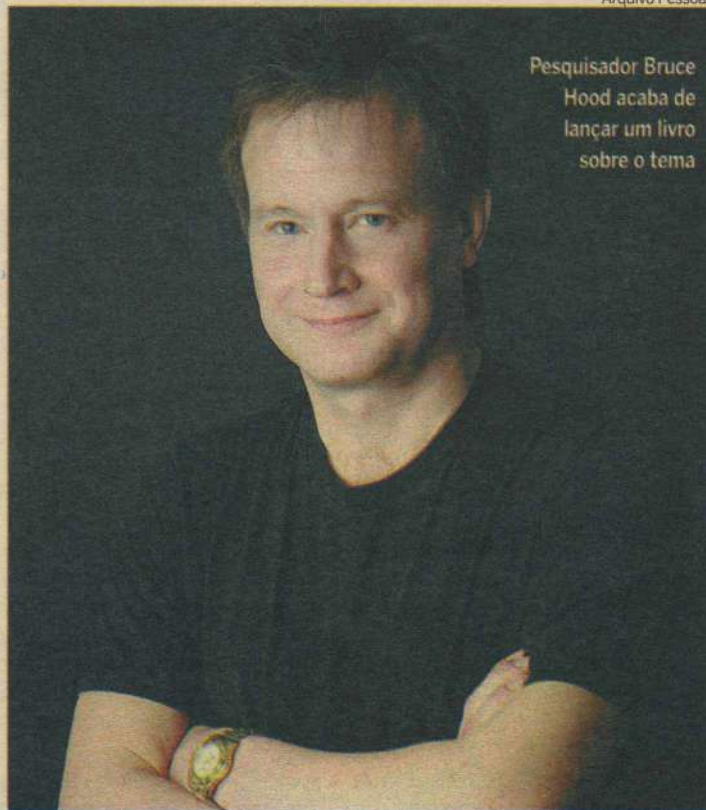

Arquivo Pessoal  
Pesquisador Bruce Hood acaba de lançar um livro sobre o tema

cias externas, Bruce Hood aposta, porém, na inclinação natural, fruto do processo evolutivo, para explicar o motivo pelo qual pessoas de todos os níveis culturais acreditam no subjetivo. "O cérebro não surgiu

do nada, pronto e preparado para lidar com o mundo. Em vez disso, nosso cérebro evoluiu gradualmente para resolver os problemas que nossos ancestrais tinham que enfrentar", argumenta.

## Padrões são criados em momentos que não existem

Acostumada a pensar em padrões, a mente procura criá-los quando não encontra nenhum. Se 33 pessoas levam 33 horas para serem resgatadas em uma data que, somada, dá 33, então tem de existir alguma "coisa por trás". "O problema do design mental (a tendência da mente em organizar pa-

drões) é que não conseguimos perceber os eventos que pensamos ser muito incomuns como fatos, na verdade, mais comuns do que imaginávamos", alerta Hood. Para muitas pessoas, conhecer em uma festa alguém que faz aniversário na mesma data parece uma coincidência excepcional. Mas cálculos

estatísticos já mostraram que a probabilidade é grande. Se um indivíduo vai a festas uma vez por semana, basta que haja 23 pessoas em cada ocasião para que as chances de ele encontrar alguém que nasceu na mesma data seja de 50%, no período de um ano.

De acordo com Hood, as cren-

ças são reais, à medida que o processo bioquímico que se passa no cérebro quando uma pessoa é confrontada com um fato é o mesmo, seja esse evento verdadeiro ou imaginário. Por isso, se a mente de um indivíduo acredita ter visto um fantasma, não adianta tentar convencê-lo do contrário. O cérebro já re-

gistrou a cena, da mesma maneira que registra a imagem de um cachorro, por exemplo.

A intuição é o assunto da atual pesquisa de Hood. Agora, o cientista quer investigar, com ressonâncias magnéticas, a mente de adultos que tendem a desenvolver relações afetivas com objetos.

### entrevista >> Bruce Hood

**O senhor acha que as pessoas podem ficar um pouco chateadas ao ouvirem que suas crenças podem ser explicadas por mecanismos do cérebro?**

Sim, sem dúvidas. Nossas crenças são algo que tomamos como algo muito importante. Ninguém gosta que digam que suas crenças possam estar erradas ou que foram geradas pela forma como nosso cérebro trabalha. Isso é especialmente verdadeiro para crenças sobrenaturais, incluindo a religião. As religiões são fundamentadas na fé, requerem que você acredite mesmo que não exista qualquer prova. Além disso, as crenças religiosas são sagradas — elas não devem ser violadas ou questionadas, e

quem faz isso está sendo sacrílego. É algo inaceitável para os religiosos. No livro, eu tento expor argumentos seculares para as crenças sobrenaturais, que são comuns até entre ateus, mas minha posição é a mesma a respeito de crenças religiosas, como orações, espíritos etc. Por exemplo, como podemos questionar a força das orações dos chilenos quando os mineiros foram salvos? Isso parece muita falta de respeito. Mas eu diria que foi a ciência e a tecnologia que os salvaram, e não as orações.

**Os chilenos ainda estão muito impressionados com o resgate dos mineiros e muitas pessoas, incluindo o presidente Sebastián Piñera, têm falado bastante sobre o**

**número 33. O senhor acha que as pessoas precisam acreditar em milagres ou respostas mágicas quando estão diante de situações trágicas?**

Isso é muito interessante. O cérebro humano evoluiu para racionalizar o mundo, organizando os acontecimentos em padrões. E não conseguimos parar de fazer isso. É por isso que vemos padrões em qualquer lugar. Parece impossível, mas, na verdade, as coincidências não são exceção, elas são a regra. Nós simplesmente não estamos atentos sobre a infinita quantidade de padrões que existem. E, sim, acho que precisamos de milagres para que o mundo tenha sentido, e isso nos dá esperança de que

as coisas melhorem. Não é coincidência que a maior parte dos supersticiosos ou religiosos são aquelas pessoas mais sofridas — é uma forma de tentar deixar as coisas sob seu controle. Se há algo que os humanos acham estressante, é a falta de crença de que eles podem fazer algo em circunstâncias estressantes — é por isso que rezamos, acreditamos e participamos de rituais supersticiosos.

**É muito popular no Brasil a frase "Não acredito nas bruxas, mas que elas existem, existem". O senhor acha que, mesmo com explicações científicas, as pessoas continuarão a acreditar que elas existem?**

Acho que a crença é algo mui-

to poderoso. Por exemplo, a crença na oração, na homeopatia, na sorte ou outras coisas positivas podem funcionar, porque influenciam o estado de espírito da pessoa que acredita. Então, a crença pode funcionar, mas não por meio de um poder sobrenatural. Além disso, à medida que essas coisas afetam o cérebro, as crenças são reais. Todo conhecimento no cérebro é gerado e armazenado como atividade elétrica entre os neurônios. Esses padrões de atividade são gerados tanto quando há eventos reais quanto imaginários. O cérebro não sabe diferenciar entre o real e o imaginário, e não há ninguém ao lado do seu cérebro para fazer essa decisão. Esse é o tópico do meu próximo livro.



# Benefícios podem ser revisados

**Erro em cálculo pode elevar valor pago pelo INSS a segurado**

Thatiana Pimentel

thatianapimentel.pe@dabr.com.br

**S**e você é segurado do INSS por invalidez, auxílio-acidente, auxílio-doença, ou pensão por morte, contribuiu menos de 12 anos para a previdência - contando a partir do mês de julho de 1994 -, e começou a receber o benefício entre os anos de 2000 e 2009, terá que dar entrada em uma revisão de seus benefícios. Isto porque, durante o período acima citado, o INSS calculou errado os valores destes tipos específicos de aposentadoria e, como consequência, as pessoas estão recebendo menos do que deveriam.

"Existe um decreto que estabelece o cálculo do auxílio-doença, auxílio-acidente e aposentadoria por invalidez para pessoas com até 144 contribuições seja elaborado usando a média das 80%

maiores contribuições e eliminando as 20% menores. O problema é que nos casos que deram entrada entre o ano de 2000 até 2009, houve uma falha do INSS e o cálculo foi feito considerando a média de todas as contribuições, prática que era seguida antes do decreto", explicou o especialista em direito previdenciário, o advogado Rômulo Saraiva.

A revisão prevê um reajuste de 8%, mas esse percentual pode variar até 22% conforme as contribuições do segurado. "Digamos que você contribuiu por dez anos, oito dos quais seu salário era muito alto e em dois desses anos, o salário era baixo, ou um salário mínimo. Com o recálculo, seu benefício mensal pode aumentar mais de 20%", ressaltou Saraiva.

De acordo com a assessoria de imprensa do INSS, o erro foi identificado pela instituição, que já está fazendo um levantamento de quantas pessoas precisarão realizar a revisão de seus benefícios. A indicação do órgão é que todos aqueles que se enquadrem no perfil citado nesta matéria procurem uma agência da previdência, mu-



Segurados prejudicados terão que solicitar revisão ao INSS para corrigir erro de cálculo em seus benefícios

nidos de documentos pessoais e de entrada no processo de recálculo. O prazo para o pedido é de dez anos e a demora nos resultados irá depender da quantidade de reclamantes de cada agência.

Já Rômulo Saraiva adiantou que, caso o beneficiário não se sinta atendido devidamente nas agências ou tenha dúvidas se está real-

mente enquadrado nos termos da revisão, pode procurar um advogado munido da carta de concessão ou dos contracheques que indiquem o pagamento da contribuição. "O advogado pode fazer o cálculo e levar o caso à Justiça ou o segurado pode procurar a Defensoria Pública", completou Saraiva. Segundo ele, os pensionistas

que recebem o benefício decorrente de aposentadoria por invalidez e auxílio-doença concedidos nessas circunstâncias, também entram na revisão. "Ainda tem direito ao reajuste quem se aposentou por invalidez após 2009, mas antes já tenha tido uma aposentadoria por auxílio-doença", reforçou.

Iano Andrade/CB/D.A Press

Gustavo Moreno/CB/D.A Press



318 milhões já foram vendidos no ano

**CRESCEU 32%**

## Vendas de genérico têm aumento

Os brasileiros mais pobres estão impulsionando a venda de medicamentos genéricos no país. O resultado disso foi que as empresas fabricantes registraram, no terceiro trimestre do ano, o maior crescimento da história: 32% ante o mesmo período de 2009.

Segundo a Associação Brasileira das Indústrias de Medicamentos Genéricos (Pró Genéricos), foram vendidas, entre julho e setembro, 117,9 milhões de unidades, totalizando 318,5 milhões no ano. Na avaliação do presidente da Pró Genéricos, Odnir Finotti, tal resultado alterou a perspectiva de crescimento do setor para 2010, que passou a projetar um aumento de 35% ante os 25% anteriores. Finotti atribuiu a expansão do mercado nacional à melhora na distribuição de renda e aos preços dos remédios que são, em média, 35% mais baratos do que os produtos exclusivos dos grandes laboratórios.

Com isso, os consumidores bra-

sileiros já economizaram mais de R\$ 17 bilhões com a substituição de produtos de marca desde 2001, quando os genéricos entraram no mercado. "Hoje é possível que uma pessoa faça o tratamento completo de uma doença só com genéricos. A oferta é ampla, 90% das enfermidades que afligem qualquer cidadão têm um produto similar mais barato", destacou Finotti.

As vendas de genéricos já representam 20% do mercado farmacêutico brasileiro. Esse percentual deve aumentar nos próximos dois anos, já que mais de 20 patentes de medicamentos devem expirar. De julho a setembro de 2010 o setor movimentou R\$1,7 bilhão e, no acumulado do ano, R\$ 4,4 bilhões, 37,3% a mais em relação ao mesmo período de 2009.

**cosern** Grupo Neoenergia

**neoenergia**

**QUEM DISSE QUE NATAL É A CAPITAL MAIS SEDENTÁRIA DO PAÍS?**

**FALTAM 05 DIAS PARA PROVARMOS O CONTRÁRIO!**

Promoção

**Clube 97,9**

**DIÁRIO de NATAL**

**10K night**

DA DIÁRIOS ASSOCIADOS



se ligue nas dicas

## PESQUISA

**Consumidor com maior poder de compra exige nota**

Um pesquisa realizada pela consultoria de mercado alemã GfK comprova que 46% dos brasileiros sempre pede nota fiscal quando efetuam suas compras. O levantamento mostrou ainda que as pessoas com mais de 45 anos e que integram as classes A e B são as que mais pedem o comprovante. Para realizar o estudo, a consultoria coletou dados, em julho deste ano, ao entrevistar mil pessoas com idades a partir dos 18 anos, de cidades de todas as regiões metropolitanas brasileiras. Entre os que solicitam sempre ou na maioria das vezes - 66%, no total - os mais velhos encabeçam a lista: 69% das pessoas com idades acima de 45 anos pedem nota fiscal. Por outro lado, entre os jovens de 18 a 24 anos, o índice cai para 60%. Maior poder aquisitivo também significa mais pedidos de nota fiscal. O levantamento mostra que 70% dos integrantes das classes A e B pedem o comprovante, contra 62% das classes C e D. Segundo o estudo, os homens pedem mais nota fiscal que as mulheres: 70% solicitam o documento, contra 62% das mulheres.

## MÉDIA DE R\$ 2.500

**Crimes virtuais causam prejuízos a brasileiros**

O brasileiro gasta, em média, R\$ 2.500 para resolver os problemas causados por crimes cibernéticos. O tempo total tomado com o tema é 43 dias, segundo informou a empresa Symantec. De acordo com os dados da companhia, o Brasil empata com a Índia na porcentagem de usuários da internet que já foram vítimas do cibercrime. Ambos registram índice de 76% na pesquisa, superando os EUA (73%) e ficando atrás apenas da China (83%). Mundialmente, a pesquisa indica que 65% da população já sofreu algum ataque, sendo 51% dos casos infecções por vírus e malwares. Outros problemas frequentemente enfrentados são golpes on-line (10%) e o phishing — ato de enviar e-mails em nome de pessoa confiável ou empresa, com links mal intencionados —, que representa 9% das ameaças. Com 7% cada, estão o roubo de perfis em redes sociais, as fraudes com cartão de crédito e o assédio sexual.

## LIVROS

**História do Brasil é sucesso editorial**

O mais novo filão descoberto pelos autores nacionais é a história do Brasil. As publicações que tratam do assunto têm figurado constantemente no rol dos livros mais vendidos do país. Pelo menos cinco em cada 10 obras de não ficção comercializadas no país tratam de Cabral, Dom Pedro I, Carlota Joaquina, Princesa Isabel e outras figuras ilustres (ou não) de nossa história.

# Consumidor

  
**Cuidado ao sacar no caixa eletrônico****Correntistas devem ficar atentos ao valor retirado para não contratarem empréstimos indesejados**

Tiago Cisneiros  
tiagocisneiros.pe@dabr.com.br

**C**hupa-cabra, câmeras ocultas, ladrões na porta da agência. Você já parou para pensar que estas não são as únicas armadilhas em que pode cair quando tira dinheiro no caixa eletrônico? Não raramente, o perigo é plantado pela instituição financeira. Na tela, o cliente se depara com a chance de sacar um valor disponível superior ao que, de fato, há na sua conta. Por mais estranho que pareça, o "disponível" não é o que ele tem, e, sim, o que pode ter, desde que pague mais caro por isso no futuro. E, assim, os bancos transformam o chamado crédito fácil numa espécie atraente, mas traiçoeira. Entre os principais candidatos estão os idosos e os jovens, que, muitas vezes, não controlam o próprio dinheiro nem têm fluência no "economês".

E o "economês", alertam os especialistas, é um idioma para lá de perigoso. Segundo o consultor financeiro Reinaldo Domingos, por exemplo, a falta de experiência e de conhecimento quanto aos termos (e as práticas) empregados pelos bancos é um dos caminhos mais curtos até o endividamento, sobretudo entre os jovens. "As pessoas não aprendem nas escolas sobre economia e a como se defender de certos abusos. Quando arranjam o primeiro emprego, não têm domínio sobre o dinheiro e acabam recebendo as informações dos bancos como se fossem benefícios", afirma. Para os mais velhos,



Jovens e idosos são as vítimas mais comuns do empréstimo fácil nos caixas eletrônicos

nhos, o risco de equívocos é agravado pela dificuldade natural de usar o caixa eletrônico.

É na tela dele que a aparente salvação pode virar um pesadelo. Muitas vezes envolto em termos do "economês", o crédito fácil ganha feição de oportunidade única, repleta de benefícios, tanto na hora de pedir, quanto na de pagar. Isso na melhor das hipóteses, que é quando o banco deixa claro a obrigatoriedade de quitar a dívida. Os desavisados, ao encontrarem tamanha vantagem, costumam pensar que estão com a conta mais gordinha ou que vão fazer o grande negócio de suas vidas. Daí até entrar pelo cano, é um pulo. Ou um clique. Tocando sobre o quadradinho, contraem um empréstimo caracterizado por juros que giram entre 8% e 10% ao mês. É a chamada taxa do cheque especial, cujo limite, somado ao saldo do cliente, constitui o tal "valor disponível".

Cheque especial, para quem não sabe, é uma modalidade que, geralmen-

te, aparece na proposta de abertura da conta corrente. Trata-se de um empréstimo fácil, que fica à disposição do cliente para ser usado, sobretudo, nos momentos mais complicados da vida. Para sacar o dinheiro, basta ir ao caixa eletrônico e tocar no tal "quadrado mágico". Parece útil em algumas situações, é verdade, mas "ai" de quem enveredar por esse caminho sem ter noção de como e do quanto vai precisar pagar mais tarde.

O "quanto" vai depender do valor contratado, mas o "como" é sempre o mesmo. As parcelas do crédito fácil são debitadas automaticamente na fatura do cliente - segundo os bancos, para a sua própria "comodidade". Esse tipo de cobrança pode até ser bom para quem não quer perder tempo, está ciente do que deve pagar e tem domínio sobre o próprio orçamento. Mas, e quanto aos desavisados? De acordo com Reinaldo Domingos, são eles os principais alvos da suposta vantagem do débito direto.

## Abuse da cautela e exija seu direito

Não adianta torcer para a armadilha do crédito fácil desaparecer. Se você acha que os bancos vão ficar com pena do consumidor desatento, espere sentado. Para evitar que os pedidos de empréstimo equivocados persistam, dizem os especialistas, o segredo é abusar da cautela e não ter medo de perguntar e exigir seus direitos.

Nisso, uma lupa pode ajudar. Afinal, os cuidados começam sempre pela proposta de abertura de conta ou pelo contrato. A orientação é clichê, mas continua valendo: antes de assinar, leia (e releia) tudo, tintim por tintim. Se surgir alguma dúvida, procure um advogado ou

o próprio gerente da agência. "O consumidor precisa conhecer suas obrigações e direitos nessa conta bancária, lendo sobre o assunto e conversando com o gerente de igual para igual", aconselha Reinaldo Domingos.

O ideal, aponta o educador financeiro, é que o cliente solicite a retirada da opção "cheque especial" do contrato. Retirada, aliás, que faz parte dos seus direitos e pela qual o banco não pode cobrar qualquer valor. "Incluir essa linha de crédito é praxe entre os bancos, mas o consumidor pode dizer que não a deseja."

Para quem abriu a conta com o cheque especial, o jeito é recorrer ao diag-

nóstico financeiro, instrumento poderoso para evitar equívocos e endividamentos. Com esse acompanhamento, a pessoa terá consciência do quanto tem na conta bancária e de como pode usar aquele valor. Assim, fica mais difícil se iludir com valores "disponíveis".

Aos que não se preocuparam com a prevenção e foram pegos pela armadilha, más notícias. De acordo com o coordenador do Procon/PE, José Rangel, o cliente pode até denunciar o banco nos órgãos de defesa do consumidor ou acionar a Justiça, sob o argumento da falta de clareza na informação, mas, dificilmente, será liberado da dívida.



# Balada de um perdedor

**Tony Bellotto lança o romance *No buraco*, história de um guitarrista de rock cinquentão e fracassado**

**P**residente Prudente, interior de São Paulo, meados da década de 1980. No hotel, esperando para o show que iriam fazer à noite, integrantes de banda paulistana fazem contato com o traficante local em busca de cocaína. Deparam-se com um japonês bem vestido que aparece com pó, haxixe e um estojo com guitarra. Ao abri-lo, descobrem uma Rickenbacker alemã dos anos 1960, modelo clássico, usado, por exemplo, por George Harrison. Não pensam duas vezes em comprá-la. Mais tarde, descobrem que o instrumento havia sido roubado de um conhecido guitarrista da época. Não dão a mínima. O tal show não se realiza, a banda sai fugida de Presidente Prudente, levando, claro, o estojo. No ônibus, já retornando a São Paulo, descobrem que havia sido roubada.

Tony Bellotto e Marcelo Frommer, os dois guitarristas dos Titãs, realmente compraram uma Rickenbacker que acabou sendo roubada. Mas o caso, tal qual relatado no parágrafo acima, pertence a Teo Zanquis, guitarrista do Beat-Kamaiurá, obscura one-hit-band (banda de um sucesso só) dos anos 1980. Zanquis é o protagonista de *No buraco* (Companhia das Letras, 254 páginas),

novo romance de Bellotto.

Bellotto está longe de ser estrepante na literatura. Desde 1995, com *Bellini e a esfinge*, seu primeiro romance policial (série que gerou, até agora, dois outros títulos), provou que tinha faro para o gênero. Houve outras publicações, mas sempre com a mesma pegada. E essa literatura de gênero a que o romance policial sempre esteve ligado acabou incomodando-o. Era hora de ir além.

Dessa forma, *No buraco* tem cara de estreia. Grosso modo, trata das memórias de um guitarrista que chegou à meia-idade. Visto desta maneira, poderia ser a história de Bellotto, um dos fundadores dos Titãs (e um dos quatro remanescentes da banda), que completou 50 anos. Um detalhe faz toda a diferença. Zanquis é um autêntico loser (fracassado, em bom português), há muito afastado da música, vivendo de parcas economias de anos atrás num quarto e sala decadente. Bem, nesse ínterim, criador e criatura não têm nada a ver.

O que salta aos olhos e torna a leitura de *No buraco* muito saborosa é o humor com que Zanquis retrata sua trajetória. Com o rosto afundado nas areias cariocas (daí a literalidade do título do livro), ele conta toda a sua história e de como chegou até aquele momento. Por meio desse personagem, Bellotto não fala somente de passagens de sua própria carreira nos Titãs, como também da história da música brasileira. Apresenta, sempre aos olhos da ficção, figuras que

Guitarrista dos Titãs, Bellotto levou para seu romance experiências vividas nos bastidores de uma banda de rock

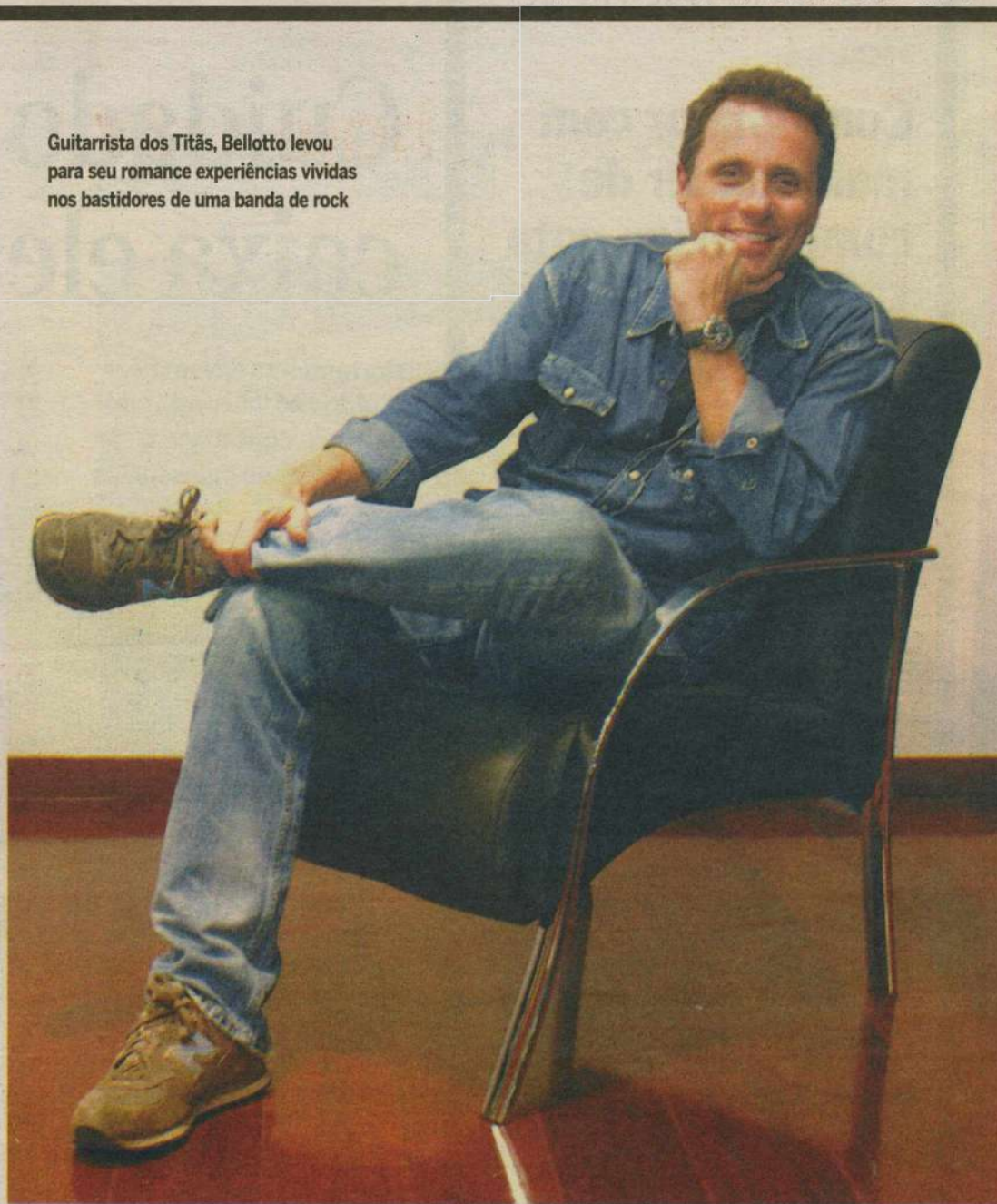

Eugenio Gurneal/Especial para o EM

estiveram presentes (mesmo que com outros nomes) nos bastidores do showbiz brasuca.

Há o produtor que forjou todas as bandas do chamado BRock e que depois de atravessar um período de franca decadência ressurgiu como o responsável por fabricar grupos de axé, emo, sertanejo etc. Há as groupies em inúmeros ta-

manhos, formatos e cores, sempre dispostas a qualquer coisa para ficar com os ídolos (as cenas de sexo descritas por ele não deixam lá muito espaço para imaginação). Há os roqueiros que sucumbiram às drogas. Em meio a isso, o narrador ainda explica para o leigo como se dá o processo por trás do sucesso. Explica ipsis literis como ti-

nam que se portar os artistas que iam ao lendário Programa do Charinha (as apresentações gratuitas na Baixada Fluminense, em bairros populares, que serviam de moeda de troca pela participação na TV). Inclui até mesmo a morte de Frommer (citando o colega de banda nominalmente), ao falar dos motoboys em São Paulo.

## Linha tênue divide a realidade da ficção

Para Bellotto, *No buraco* vai além das memórias de um velho roqueiro. "A grande essência do romance é um cara que está chegando aos 50 e faz uma reavaliação da vida. Pouco importa se é um guitarrista ou jornalista. É inevitável que, no momento em que está mais perto do fim do que do começo, ele, ao perder as ilusões da juventude, lembre-se do passado e se defronte com o presente", afirma. A intenção com o romance também foi perder a pecha de escritor de livros policiais. "Fazia um tempo que queria falar da minha vivência no rock brasileiro, tema pouco abordado na li-

teratura nacional. Escritor é escritor, tenho vontade de escrever sobre outras coisas. Este livro vem ainda provar para mim mesmo que poderia fazer outra coisa."

Fãs dos Titãs e estudiosos do rock nacional vão ficar comparando o que é real e o que é ficção. Zanquis, por exemplo, é preso por porte de drogas (cocaína). A prisão acabou levando o colega de Beat-Kamaiurá, Tiago. Voltando 25 anos no tempo, não custa lembrar que Bellotto foi preso com Arnaldo Antunes com heroína. O então vocalista dos Titãs ficou 26 dias na prisão, enquanto Bellotto conseguiu se li-

vrar dos dias no xadrez. "Já me falaram algumas vezes para escrever uma biografia. Não tenho vontade,

**Biografia está descartada pelo autor**

pois o trabalho tem que ser muito fiel à realidade. O grande barato da ficção é poder subverter essa realidade. Algumas histórias do livro

estão exatamente como aconteceram, outras foram inventadas e há ainda as que mudei o fim", admite.

Somente num assunto ele e seu personagem Teo Zanquis divergem totalmente. Enquanto a banda ficcional não sobreviveu aos anos 1980, os Titãs continuam na ativa 28 anos depois da primeira reunião. E Bellotto não se vê fora do grupo, a exemplo do que fizeram Antunes, Nando Reis e Charles Gavin. "Sem dúvida, a banda ainda faz muito sentido. Primeiro porque os shows são uma fonte de satisfação grande. Tocar numa banda de rock prolonga a ilusão da juventude. Com o passar do

tempo, cada vez mais uma banda antiga fica cristalizada como aquela que toca coisas do passado. Isso acontece com os Rolling Stones, com Paul McCartney. Mesmo assim, ainda temos possibilidades, principalmente porque lançamos novos discos. Pessoalmente, a repercussão da banda é muito maior do que a que tenho na literatura. Então, é uma maneira de me sentir vivo e relevante", conclui Bellotto, que, a exemplo de Teo Zanquis, em casa também ouve jazz. Como diz o guitarrista do Beat-Kamaiurá, "roqueiro percebe que está ficando velho quando começa a gostar de jazz".



# programação

## destaquehoje

ATRAÇÃO // INTERTV



João Miguel Junior/TV Globo

TODOS OS DIAS É MOSTRADA UMA NOVA RECEITA NO MAIS VOCE COM ANA MARIA BRAGA

## resumonovelas

### GLOBO

#### MALHAÇÃO

Pedro se irrita com Ângela. Dona Zica briga com Josiane no Boteco. Fausto afirma a Catarina que vai processar o autor do blog que ofende sua família. Lorelai questiona Josiane sobre seu desejo de casar com Maicon. Ângela implora que Pedro não diga que foi ela quem criou o blog. Maicon afirma a Dodói que vai se casar com Josiane. Fred decide participar do campeonato.

#### ARAGUAIA

Mariquita afirma que não deixará Max se apossar da estância. Solano repreende a discussão entre Manuela e Estela. Amélia pede para conversar com Vitor. Manuela garante a Solano que vai segui-lo aonde ele for e Estela ouve. Amélia confessa a Manuela que não é mais feliz com Max. Padre Emilio vai à fazenda de Max para defender Solano e passa mal depois de discutir com o ele.

#### TI-TI-TI

Renato fala a Marcela que, se ela não contar a verdade, dirá que é o pai de Paulinho. Marcela confessa a Renato que se apaixonou por Edgar. Amanda não encontra sua caixa de maquiagem e resolve usar o batom de Victor Valentim. Ariclenes pensa que seu batom não deu certo. Jaqueline pressiona Jacques a se casar com ela. Clotilde confessa a Ricardinho que gosta de Jacques. Ariclenes encontra Jacques na Moda Brasil e os dois se enfrentam.

#### PASSIONE

Kelly pede a Clara para não desistir de sua guarda. As detentas ameaçam Valentina. Bete pede para Gerson chamar um médico porque Melina está em estado de choque. Fred insinua que Mauro seja o culpado pela morte de Noronha. Fátima descobre que Mauro é seu pai. Diogo invade a pensão de Valentina. Totó acusa Stela de estar envolvida com Agnello no assassinato de Saulo.

### RECORD

#### RIBEIRÃO DO TEMPO

Joca acalma sua mãe e diz que se não fosse Bill, estaria morto. Ajuricaba diz a Marta que não acredita no depoimento de Joca. Nicolau procura Nasinho e os dois concordam em tentar impedir o casamento de Filomena e Tito. Léia pede para Joca sair da cidade. Ele diz que não quer. Querência conversa com seus eleitores e diz que não vai se aliar a políticos ladrões.

## hojenatv

INTERTV CABUGI	02H20	VÔLEI	20H00	REDETVNEWS	11H30	A TURMA DO PERERÉ	EDIÇÃO, A EMISSORA NÃO ENVIU A GRADE DO DIA.
<b>GLOBO - CANAL 11</b>			21H00	OPERAÇÃO DE RISCO	12H00	UM MENINO MUITO MALUQUINHO	<b>TV CÂMARA NATAL CABO TV - CANAL 37</b>
05H00	TELECURSO EDUCAÇÃO BÁSICA		21H50	THREE RIVERS	12H30	CATALENDAS	.. ATÉ O FECHAMENTO DESTA EDIÇÃO, A EMISSORA NÃO ENVIU A GRADE DO DIA.
05H15	TELECURSO		22H30	LEITURA DINÂMICA	13H00	DANGO BALANGO	
05H35	PROFISSIONALIZANTE TELECURSO ENSINO MÉDIO	04H00	23H00	VINHO A MESA	13H30	CASTELO RA TIM BUM	
05H50	TELECURSO ENSINO FUNDAMENTAL		02H00	IGREJA DA GRAÇA. NOSSO PROGRAMA	14H00	COCORICÓ	
06H04	SAGRADO	04H50			14H15	CURTA CRIANÇA	
06H06	GLOBO RURAL				14H30	VILA SÉSAMO	<b>BAND NATAL BANDEIRANTES - CANAL 3</b>
06H25	BOM DIA RN	05H50			15H00	SEM CENSURA	.. ATÉ O FECHAMENTO DESTA EDIÇÃO, A EMISSORA NÃO ENVIU A GRADE DO DIA.
07H15	BOM DIA BRASIL	06H50			16H30	REDE JOVEM	
08H06	INTERTV NOTÍCIA					CIDADANIA	.. ATÉ O FECHAMENTO DESTA EDIÇÃO, A EMISSORA NÃO ENVIU A GRADE DO DIA.
08H11	MAIS VOCE	07H30			17H00	ESTÚDIO MOVEI	
09H37	GLOBO NOTÍCIA				17H30	KARKU, UMA GALERA ATREVIDA	<b>TV PONTA NEGRA SBT - CANAL 13</b>
09H41	TV GLOBINHO	08H00			18H00	TUDO QUE É SÓLIDO PODE DERRETER	.. ATÉ O FECHAMENTO DESTA EDIÇÃO, A EMISSORA NÃO ENVIU A GRADE DO DIA.
12H00	RN TV - PRIMEIRA EDIÇÃO	10H15			18H30	ANIMANIA	
12H45	GLOBO ESPORTE	11H00			19H00	ALMANAQUE	.. ATÉ O FECHAMENTO DESTA EDIÇÃO, A EMISSORA NÃO ENVIU A GRADE DO DIA.
13H15	JORNAL HOJE	12H00			19H30	SUSTENTÁCULOS	
13H45	VALE A PENA	12H30			20H00	REPÓRTER BRASIL	<b>TV TROPICAL RECORD - CANAL 8</b>
14H30	VER DE NOVO	13H00			21H00	BRASILIANAS	.. ATÉ O FECHAMENTO DESTA EDIÇÃO, A EMISSORA NÃO ENVIU A GRADE DO DIA.
16H00	SESSÃO DA TARDE DESVENTURAS EM SÉRIE	14H00			22H00	RODA VIVA	
		14H00			23H30	MUSICOGRAMA	.. ATÉ O FECHAMENTO DESTA EDIÇÃO, A EMISSORA NÃO ENVIU A GRADE DO DIA.
17H42	GLOBO NOTÍCIA	16H05			00H00	REVISTA DO CINEMA BRASILEIRO	.. ENVIE SUA PROGRAMAÇÃO SEMANAL, ALTERAÇÕES, DÚVIDAS, SUGESTÕES OU CRÍTICAS PARA MUITO.RN@DABR.COM.BR
17H45	MALHAÇÃO	17H05					
18H15	ARAGUAIA	17H42					
19H00	RN TV - SEGUNDA EDIÇÃO	18H12					
		18H37					
19H20	TI-TI-TI	18H45					
20H15	JORNAL NACIONAL						
20H55	PASSIONE						
22H00	TELA QUENTE - OS SIMPSONS, O FILME						
23H35	JORNAL DA GLOBO						
00H05	PROGRAMA DO JÓ						

## cinema

### ESTREIA

**A Ressaca** (Hot Tub Time Machine, EUA, 2010) De Steve Pink. John Cusack, Clark Duke, Craig Robinson, Rob Corddry, Sebastian Stan. Adam foi abandonado por sua namorada. Lou adora uma festa, mas não consegue encontrá-la. Nicky tem sua vida controlada pela esposa. Jacob é fanático por videogame e, por causa disto, raramente sai de casa. Eles são amigos e, após uma noite de muita bebedeira, acabam na banheira de hidromassagem de um resort de esqui. Sem saber como, eles acordam em pleno 1986. É a chance que têm para apagar erros do passado e criar um novo futuro. **Moviemcom 2** 17h45, 19h45, 21h45. 16a.

**Garfield - Um super-herói animal** (Garfield's Pet Force, EUA/ Coreia do Sul, 2009). De Mark A.Z. Dippé. Animação. Dublado. Além de comer, nada mais interessa Garfield, até que o musculoso super-gato Garzooka surge do mundo dos quadrinhos e invade o universo dos desenhos com notícias assustadoras. **Moviemcom 4** 14h20, 16h, 17h40. **Cinemark 6** 3D 11h25, 13h35, 15h30, 17h20. L.

**A suprema felicidade** (BRA, 2010). De Arnaldo Jabor. Marco Nanini, Dan Stulbach, Mariana Lima. Em busca de uma vida mais feliz, Paulo descobre a amizade, o amor e o sexo na mágica cidade do Rio de Janeiro dos anos 1950 e 1960. **Moviemcom 3** 14h, 16h30, 19h, 21h30. **Cinemark 7** 13h10, 15h50, 18h30, 21h10, 23h55. 16a.

**Garfield - Um super-herói animal** (Garfield's Pet Force, EUA/ Coreia do Sul, 2009). De Mark A.Z. Dippé. Animação. Dublado. Além de comer, nada mais interessa Garfield, até que o musculoso super-gato Garzooka surge do mundo dos quadrinhos e invade o universo dos desenhos com notícias assustadoras. **Moviemcom 4** 14h20, 16h, 17h40. **Cinemark 6** 3D 11h25, 13h35, 15h30, 17h20. L.

**A suprema felicidade** (BRA, 2010). De Arnaldo Jabor. Marco Nanini, Dan Stulbach, Mariana Lima. Em busca de uma vida mais feliz, Paulo descobre a amizade, o amor e o sexo na mágica cidade do Rio de Janeiro dos anos 1950 e 1960. **Moviemcom 3** 14h, 16h30, 19h, 21h30. **Cinemark 7** 13h10, 15h50, 18h30, 21h10, 23h55. 16a.

### CONTINUAÇÃO

**Atividade paranormal 2** (Paranormal

activity 2, EUA, 2010). De Tod Williams. Katie Featherston. Jovem casal se assusta com atividades paranormais em uma casa de campo. **Cinemark 5** 11h20, 13h30, 15h40, 17h50, 19h55, 22h, 00h10. **Moviemcom 1** 14h15, 16h10, 18h05, 20h, 21h55. 14a.

**Piranha** (EUA, 2010). De Alexandre Aja. Elisabeth Shue, Jerry O'Connell, Richard Dreyfuss, Ving Rhames. Maremoto liberta peixes pré-históricos que comem carne humana e grupo de pessoas precisam se unir para impedir os ataques. **Moviemcom 4** 19h20. 16a.

**Juntos pelo acaso** (Life as we know it, EUA, 2010). De Greg Berlanti. Katherine Heigl, Josh Duhamel, Josh Lucas. Após morte de amigos em comum, homem e mulher solteiros cuidam do bebê, que ficou órfão. **Cinemark 6** 20h, 22h30. **Moviemcom 5** 14h50, 17h10, 19h30, 21h50. 14a.

**Cabeça a Prêmio** (2010, Brasil) De Marco Ricca. Fúlvio Stefanini, Otávio Müller, Ana Braga, Alice Braga, Daniel Hendler, Miro e Abílio são irmãos e prósperos pecuaristas do centro-oeste brasileiro. Simultaneamente, controlam uma pequena rede de negócios ilícitos. Miro possui forte ligação afetiva com sua família, em especial a esposa Jussara e a filha Elaine. Abílio discorda do modo como o irmão conduz seus negócios e acompanha, de longe, o envolvimento da sobrinha com o piloto Dênis. A revelação deste romance e as investidas de Abílio contra Dênis mudam completamente o panorama familiar. **Cinemark 4** 14h. 16a.

**Tropa de elite 2** (Brasil, 2010). Direção: José Padilha. Elenco: Wagner Moura, Maria

Ribeiro, João Miguel, Dudu Nobre, Fernanda Machado, André Ramiro, Seu Jorge, Irandhir Santos, Milhem Cortaz, Rod Carvalho, Emilio Orciolo Netto. Agora que o Capitão Nascimento virou Coronel, os inimigos dele ficaram bem mais perigosos. Dez anos se passaram e Nascimento cresceu na carreira: virou o comandante geral do BOPE e, depois, Sub Secretário de Inteligência. Com isso, o BOPE cresce e o tráfico de drogas começa a passar por mais bocados nas mãos do Coronel. Nessas, políticos e policiais corruptos se envolvem e tornam a vida de Nascimento um perigo. **Cinemark 2** 13h, 15h35, 18h, 20h45, 23h20. **Cinemark 3** 11h35, 14h10, 16h45, 19h20, 21h55, 00h30. **Cinemark 4** 11h, 16h25, 19h, 21h45, 00h20. **Moviemcom 6** 14h35, 16h55, 19h20, 21h45. **Moviemcom 7** 13h35, 15h55, 18h20, 20h45. 16a.

**A lenda dos guardiões** (Legend of the guardians: The owls of Ga'Hoole, EUA/Austrália, 2010). Direção: Zack Snyder. Elenco: Helen Mirren, Jim Sturgess, Emilie de Ravin, Hugo Weaving, Geoffrey Rush. Soren é uma corujinha fascinada pelas histórias épicas contadas pelo pai sobre os Guardiões de Ga'Hoole, míticos guerreiros alados que lutaram em uma grande batalha para salvar as corujas de uma grande ameaça. Por outro lado, seu irmão Kludd zomba dele, preferindo caçar, voar e assim desviar a atenção do pai pelo irmão mais novo. Até o dia em que esta inveja faz com seus irmãos mais novos caiam nas mãos dos inimigos, os Puros. Chegou a hora de Soren botar em prática sua vontade e seu conhecimento para realizar uma fuga audaciosa para derrotar Os Puros e salvar o reino das corujas. **Moviemcom 2** 13h45, 15h45. L.

**Comer Rezar Amar** (Eat Pray Love, EUA, 2010). Direção: Ryan Murphy. Elenco: Javier Bardem, Julia Roberts. Liz Gilbert tinha tudo o que uma mulher moderna deve sonhar em ter: "um marido, uma casa, uma carreira bem-sucedida". Ainda sim, como muitas outras pessoas, ela está perdida, confusa e em busca do que ela realmente deseja na vida. Recentemente divorciada e num momento decisivo, Gilbert sai da zona de conforto, arriscando tudo para mudar sua vida, embarcando em uma jornada ao redor do mundo que se transforma em uma busca por auto-conhecimento. Em suas viagens, ela descobre o verdadeiro prazer da gastronomia na Itália, o poder da oração na Índia, e, finalmente e inesperadamente, a paz interior e equilíbrio de um verdadeiro amor em Bali. **Cinemark 1** 12h05, 15h, 18h, 21h, 00h. **Moviemcom 4** 21h10. 12a.

.. Esta programação é válida até quinta-feira, 28 de outubro, e é baseada em informações enviadas pelas operadoras.

### SERVIÇO

**Cinemark:** 2ª, 3ª, 5ª: até 17h, R\$ 9 ou R\$ 4,50; após 17h, R\$ 11 ou R\$ 5,50. 2ª, 3ª, 5ª (3D): R\$ 19 ou R\$ 9, o dia todo. 4ª: R\$ 9 ou R\$ 4,50, o dia todo. 4ª (3D): R\$ 18 ou R\$ 9, o dia todo. Sexta, sábado, domingo e feriado: até 17h, R\$ 14 ou R\$ 7; após 17h, R\$ 16 ou R\$ 8. Sexta, sábado, domingo e feriado (3D): R\$ 24 ou R\$ 12, o dia todo. Todos os dias uma sessão às 15h sai por R\$ 4 ou R\$ 2.

**Moviemcom:** 2ª, 3ª, 5ª: R\$ 10 ou R\$ 5, o dia todo. 4ª: R\$ 8 ou R\$ 4, o dia todo. Sexta, sábado, domingo e feriado: R\$ 14 ou R\$ 7, o dia todo.

## astros

### ÁRIES (21/03 a 20/04)

Quando o assunto é fazer as coisas, o dia de hoje deve ser melhor que o de ontem. Você se mostrará eficiente e organizado. Mas sinais de que nem tudo está tão bom quanto gostaria podem surgir hoje, principalmente na área de relacionamentos pessoais.

### TOURO (21/04 a 20/05)

Novas lojas e artigos interessantes não são motivos para ir às compras hoje. Seja prudente com seus gastos. Acima de tudo, evite locais de apostas e riscos financeiros. Controle seus impulsos, vá com calma e ainda essa semana será recompensado por isso.

### GÊMEOS (21/05 a 20/06)

Existem certas coisas que sabe que precisam ser feitas para ajudar a estabilizar sua situação financeira. Não as adie por mais tempo, o primeiro passo deve ser dado imediatamente.

### CÂNCER (21/06 a 22/07)

Você pode ser bem sucedido se encarar os obstáculos com tranquilidade, mantendo a calma até que consiga reverter a situação. Mas, se permitir que a tensão domine a razão pode tomar decisões que resultarão num retrocesso maior ainda.

### LEÃO (23/07 a 22/08)

A Sorte nem sempre está de plantão pronta a entrar em ação quando necessitarmos, e o dia de hoje é um exemplo disso. Você não deve deixar nada para os outros resolverem, assuma o controle da situação.

### VIRGEM (23/08 a 22/09)

Hoje você deverá encontrar o caminho livre para se aproximar de alguém que há muito desperta a sua atenção. Bom momento profissional com novas e boas possibilidades trazendo a chance de maiores ganhos.

### LIBRA (23/09 a 22/10)

Você hoje estará num ritmo bastante acelerado e um tanto quanto impaciente devido a problemas pessoais. Tente se controlar e seja educado com os outros, ou seus colegas ficarão ressentidos com você.

### ESCORPIÃO (23/10 a 21/11)

No dia de hoje você tende a ser mais bem sucedido em projetos iniciados por outras pessoas do que nos seus próprios. Analise bem o momento e una-se aos que lhe parecem mais promissores.

### SAGITÁRIO (22/11 a 21/12)

Normalmente nosso conhecimento é mais importante do que as pessoas que conhecemos, mas hoje ambos serão igualmente importantes. Hoje um conhecido pode lhe proporcionar a chance de aperfeiçoamento na sua área de especialidade.

### CAPRICÓRNIO (22/12 a 20/01)

Procure preservar a sua conta bancária no dia de hoje. Talvez esse não seja o melhor momento para gastos ou investimentos de um modo geral. Contenha seus impulsos consumistas, ou adie-os para outro dia.

### AQUÁRIO (21/01 a 19/02)

Problemas de ordem financeira podem preocupá-lo no dia de hoje, seja por deixar que alguém tire vantagem de sua bondade, seja por não resistir a algum capricho excêntrico. Tente seguir o caminho da prudência e pratique dizer "não" de vez em quando.

### PEIXES (20/02 a 20/03)

Se não está satisfeito em relação a um acordo, faça o que for possível para is que ajustes positivos venham a ocorrer. Você é um bom negociador e novas condições podem ser admitidas.



## famosos

## Belas bancam cupido

Bia e Branca Feres (foto), estrelas do nado sincronizado e Vjs, apresentam, a partir de terça-feira, às 0h30, na MTV, o programa *Bia Vs Branca*. A cada semana, as belas vão entrar em uma disputa para ver quem é o melhor cupido na hora de ajudar dois participantes a arrumarem uma namorada. As garotas vão dar conselhos e as melhores dicas para o interessado. O primeiro passo é uma entrevista com a garota, a preparação dos participantes, com dicas e, se necessário, pequenas transformações. No encontro final, a garota decide quem é o escolhido e, portanto, qual das gêmeas saiu vitoriosa. Na estreia, Bia e Branca vão auxiliar, respectivamente, o estudante de comunicação Marcos, de 20 anos, e o jogador de polo aquático, Thye, de 23 anos. Eles tentarão conquistar Julienne, de 18, estudante de direito.



Marcelo Theobald/Divulgação

## Atrás das grades

Em *Passione* (Globo), Valentina (Daisy Lucidi) volta a exigir que Kelly (Carol Macedo) se envolva com Jonisval (Antônio Alves). Enquanto conversa com o homem, ela percebe que sua pensão tem um novo cliente. Valentina cumprimenta Emerson (Adriano Garib), que afirma ter se interessado pela conversa entre ela e Jonisval. A vovó malvada até tenta disfarçar, mas diante da proposta de Emerson, muda de atitude. O que ela não imagina é que ele é um policial disfarçado. Valentina é presa em flagrante e Kelly é levada para um abrigo. Na cadeia, a dona da pensão jura inocência, mas nenhuma de suas colegas de cela pretende dar refresco para uma colega que carrega acusações como as de Valentina. A avó de Clara (Mariana Ximenes) é obrigada a dar conta da limpeza do vaso sanitário e tem promessa de refeições inesquecíveis. As presas fazem questão de tornar a comida de Valentina algo intragável.



Luiza Dantas/CZN

## Tremenda reviravolta

O mundinho colorido de Marcela (Ísis Valverde) (foto) vai ruir em *Ti-ti-ti* (Globo). Depois de passar dias de paixão, no Rio de Janeiro, ao lado do namorado, ela volta a São Paulo. Assim que entra em seu quarto, leva um choque. Marcela se depara com Renato (Guilherme Winter), seu ex-namorado e pai de seu bebê, com a criança no colo. Bruna (Giulia Gam) e Stela (Mila Moreira), aparecem logo em seguida. Bruna conta que Marcela e Edgar (Caio Castro) vão se casar e Renato fica perplexo com a notícia. Mais tarde, ele manda um recado por meio de Julinho (André Arteché). O cabeleireiro alerta que ela terá que se explicar com Renato e a moça se desespera.

## Gênio do riso

Chico Anysio coleciona personagens e espetáculos em 62 anos de carreira

Aos 79 anos, Chico Anysio não precisa provar seu talento para mais ninguém. Só de carreira, são 62 anos de estrada. Nela, uma lista de programas de rádio, peças de teatro, filmes – 18 chanchadas – novelas e humorísticos. Ele já criou nada menos do que 209 personagens. Bêbados, estrangeiros, vampíricos, politizados. Quase todos vivos no consciente coletivo do povo brasileiro. Alguns mais – Alberto Roberto, Professor Raimundo, Bento Carneiro – outros menos. Os anos se passam e Chico só faz questão de uma coisa: manter suas criações vivas.

Recentemente, ele ficou 19 dias internado, devido a uma infecção intestinal. Devoto de São Francisco e "um homem forte", o humorista não se deixou abater. Saiu do Hospital Samaritano, no Rio de Janeiro, em 30 de agosto. Quatro dias depois, já estava no palco. Numa cadeira de rodas, é verdade, mas no palco. Na ocasião, para comandar o *Chico Tom*,

espetáculo que protagoniza com o amigo Tom Cavalcante.

Uma semana depois, estava gravando seu quadro no programa *Zorra total*, da Globo, no qual interpreta o divertido vampiro Bento Carneiro. E continuou cumprindo sua agenda de compromissos. Na Globo, ele tem gravado uma atração especial de fim de ano, que será exibida em 28 de dezembro. Em São Paulo, se programa para dirigir a peça *Dó-ré-mi-Fafy*, da colega Fafy Siqueira. Pelo Brasil, viaja com outras duas peças. Em casa, discute futebol e religião por meio de seu blog. E para as prateleiras de todo o país, acaba de lançar o livro *Fazedores de histórias* (Ed. Prumo, R\$ 24,90), com 33 contos. "Tem bêbado com medo de cemitério, mulher que não vale nada e padre paquerador", conta ele. Histórias que saem da cabeça de um gênio da arte de fazer rir. "Sou humorista. Passo o dia olhando a vida. Sempre tiro uma história ou outra."

O amigo e humorista Millôr Fernandes, que assina a orelha da obra, não consegue "vislumbrar até onde suas histórias são inventadas ou até onde fluem diretamente do populário." Verdades ou invenções, todas têm a mar-

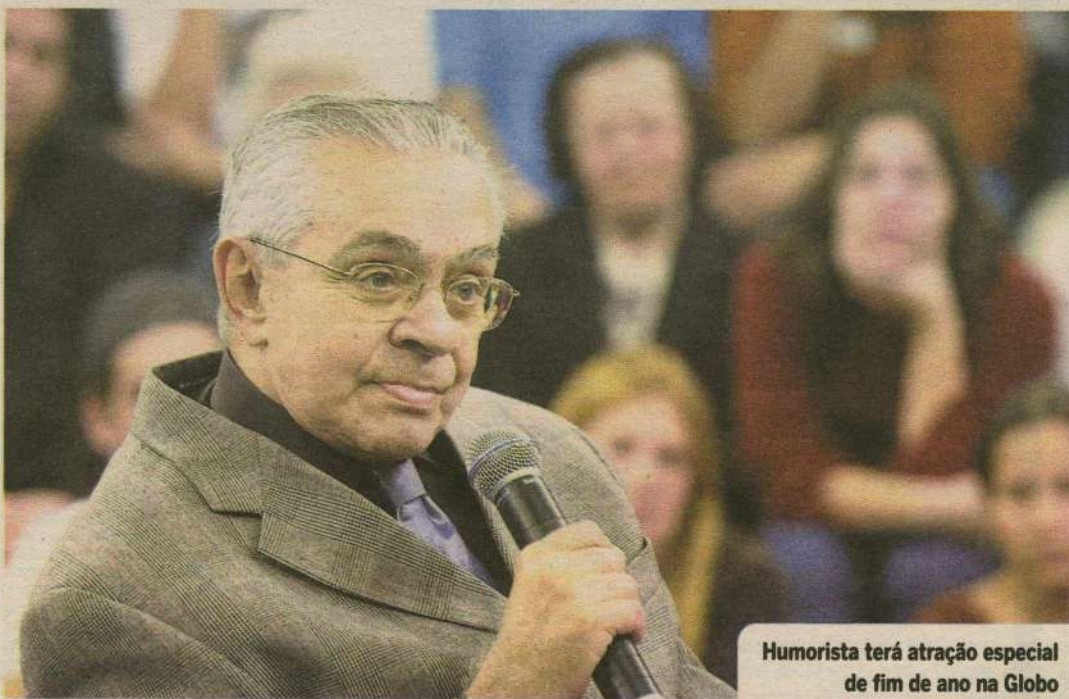

Zé Paulo Cardal/TV Globo

Humorista terá atração especial de fim de ano na Globo

ca de Chico impressa. Ao final de cada capítulo, pelo menos uma gargalhada é certa.

## Poucas palavras

Ele está casado com a empresária Malga Di Paula, de 39 anos, há 12. Já se casou outras seis vezes – entre as uniões mais comentadas, a com Zélia Cardoso de Mello, então ministra do governo Collor –, mas é Malga quem, segundo ele, lhe dá vitalidade. "A Malga significa tudo para mim. Sem ela, não sou ninguém. Somos namorados", diz ele, que fez questão de home-

nageá-la em seu livro, com a dedicatória: "À Malga, dona da minha vida, para o tanto de vida que me restar". Apesar do ar de melancolia, Chico se orgulha da velhice. "Estou bem. Estou no palco, não tenho do que reclamar. Já fiz tudo o que tinha para fazer." De tudo o que ele fez, só se arrepende de ter fumado até os 40 anos. "Mas só isso. Não me arrependo de coisas, não tenho saudade de nada. Se saudade prestasse, existiria essa palavra em inglês."

Como não gosta de alimentar lembranças, nem mesmo do

clássico Escolinha do Professor Raimundo, que neste ano completa 20 anos, Chico não revê trabalhos feitos por ele nem os guarda gravados em fitas ou CDs. No televisor da casa onde mora, no Rio, ele só assiste às defesas do goleiro Marcos – de seu time de coração, Palmeiras – e ao canal Viva. Ele fala abertamente de tudo, mesmo com a voz cansada. Afinal, sabe como vencer a idade. E é assim que faz questão de continuar, até quando puder, fazendo a arte na qual é considerado um dos maiores do Brasil: fazer rir.









**FLÁVIA FREIRE**  
e-mail: flaviastreire.rn@dabr.com.br

# social

## DEU NO twitter

@flastreire

@PedroRatts - COISAS DE CISSA. Filha, você já sabe ler esta palavra difícil? Sei sim, pai. Já sei mais do que o Tiritica, né?

### Está chegando...

O grande dia para os apaixonados Silvinha Arruda e David Alvares está chegando. O casório dos filhos de Leonardo Arruda e Maria das Graças e de Dinarte Dantas Alvares e Luzia Mara Alvares acontece no dia 26 de novembro. A belíssima celebração será às 19h, na Igreja Matriz de Nossa Senhora da Apresentação, e, em seguida, os pombinhos receberão os convidados no Versailles Recepções de Cidade Jardim.

### Aberto

O empresário italiano - já beem potiguar, a bem da verdade - Brunaldo Bigi, atendendo aos muitos pedidos, decidiu abrir suas portas nesta segunda-feira, véspera de feriado. E para arrematar a decisão - que fica de exemplo para os demais empresários da área -, oferecerá legítimas delícias, como o prato de cordeiro, o Costelletta D'Agnello. Huumm...

### Moda do Bem

Já tínhamos cantado a bola por aqui, mas, quando a causa vale à pena, repetimos a dose! Será na próxima quinta-feira, no Olimpo Recepções de Candelária, de nosso querido Marino Eugênio, o VIII Fashion Show beneficente. Nesta grande festa da solidariedade, quando serão apresentadas as coleções primavera-verão com o casting da Tráfego Models, sob a supervisão de Hélio Santa Rosa, toda a renda será destinada às obras assistenciais do Lions Clube de Natal Reis Magos.

### Beauty

Também nesta quinta acontece um almoço Brá no Guinza de PN! O empresário Kléber Alves mostrará aos profissionais da *beauty* potiguar as novidades de marcas como Renu e Joico. Promete!

### Bem-vinda!

O doutorzão Roberto Levi Jales está numa alegria sem tamanho. Tudo porque sua filhota, a super dermatologista Regina Jales, está de vez - de volta à nossa Cidade do Sol. Com um mega currículo, depois de passar vários anos em Sampa, comemora com festa à altura no dia 17 de novembro. Para dar conta, a Fábrica de Ideias está a todo vapor, finalizando os últimos detalhes.

## Velinhas para...

- Janna Chalita Abou Chakra
- Jornalista Roberto Guedes
- Zeno Caldas
- Gustavo Porpino

## Vivas!



Os parabéns especiais da Coluna hoje vão para o presidente da Emprotur/RN, Gustavo Porpino, que recebe o carinho de queridos como Gina e Robinson. Felicidades!

## FDS



A sempre delicada e atenciosa DJ Fam Matos dá show no intervalo entre as apresentações de Nós4 e Monobloco, na Cervejaria Continental, no último sábado.



Também na Cervejaria, curtindo o sabadão, Andrea Schultz e Luciane Benfica num longo bate papo sobre o verão que vem chegando. Schultz aproveitou para dar dicas para quem quer ficar com esse bronze dourado. Linda e fofa!



## Visita V.I.P

Eri Jonhson, que brilhou no palco do TAM durante o findi, aproveitou um espaço na agenda para deliciar-se de comidinhas francesas, na companhia do conde Alberto Cícero.



## Comemorando

Comemorando os 133 anos de emancipação política do município de Macaíba na manhã da última sexta-feira, com a 43ª edição da tradicional corrida Augusto Severo, realizada pelas ruas do centro da cidade, Marcelo Augusto, secretário de Cultura, a prefeita Marília Dias e Gilberto Nogueira, secretário de Esporte e Lazer..



## ACIDENTES

MORTOS NAS  
ESTRADAS  
BRASILEIRAS

Angelo Silva/Especial para o Diário

Em três estados diferentes do Brasil, o final de semana foi violento nas estradas. Cerca de 11 pessoas morreram em duas colisões no Piauí e Alagoas. No Pará, um acidente com um ônibus deixou saldo de 20 feridos. A forte chuva na BR-216, no município de Pilar, 35 quilômetros de Maceió prejudicou a visibilidade dos motoristas de uma van e um caminhão, que acabaram colidindo. Seis pessoas morreram e 14 passageiros ficaram feridos. Já na estrada do Piauí, uma colisão entre um ônibus e um carro terminou com cinco óbitos e dezenas de feridos. O acidente aconteceu entre os municípios de Passagem Franca do Piauí e Barro Divino, na BR-316, a 100 km da capital Teresina. Um veículo que transportava eleitores da zona rural de Santarém, no Pará, desgovernou e acabou capotando. Não houve mortos, mas cerca de 20 pessoas ficaram feridas e foram encaminhadas ao Hospital Municipal de Santarém. As vítimas passam bem.

## SÃO PAULO

SEGURANÇA  
PERDE DEDOS  
EM EXPLOSÃO

A explosão de uma bomba na mão esquerda de um segurança de 27 anos do Hospital Geral de Carapicuíba, na Região Metropolitana de São Paulo, fez com que ele perdesse quatro dedos. O segurança passou por uma cirurgia e, segundo a Secretaria de Saúde do Estado de São Paulo, passa bem. A explosão aconteceu depois do homem manusear um objeto suspeito colocado na cabine de um banheiro. O local é de uso exclusivo dos funcionários e não possui monitoramento decâmeras. A polícia está investigando o caso.

Sexo com Aids e sem  
proteção: é crime?

O Código Penal prevê cadeia para quem transmite doença por ato sexual. Comunidade médica se divide

Carolina Khodr  
carolinakhodr.df@dabr.com.br

Entre os crimes previstos no Código Penal, este certamente não é um dos mais conhecidos, mas está lá, com todas as letras: pena de três meses a um ano de prisão para quem transmitir doença por ato sexual. Apesar de constar na lei, a criminalização de pessoas com HIV que fazem sexo sem proteção e disseminam a doença ainda é um tema polêmico. Pesquisa divulgada em pela Universidade de São Paulo (USP), com cerca de dois mil médicos, mostra que 61% deles defendem que transmitir o vírus da Aids em relações sexuais sabendo da condição de portador é crime. Posição não compartilhada por Mi-



Jaqueline Maia/DP/D.A Press

Para especialistas, prevenção com a camisinha continua sendo prioridade

nistério da Saúde e organizações não governamentais que lutam contra a discriminação de portadores de HIV.

O presidente da Federação Nacional de Médicos, Cid Carvalhaes, explica que se a pessoa tem conhecimento sobre sua condição soropositiva, mas, ainda assim, assume o risco e expõe outras pessoas, deve ser punido. "Não tem como defender a inocência nesse caso, seria um atentado à segurança da sociedade", afirma. O especialista esclarece que não se trata de preconceito, mas de responsabilidade. "É uma

questão de consciência e cidadania. A Aids é uma doença altamente transmissível, grave e que não tem cura, apenas controle", explica Carvalho.

Coordenador da câmara técnica de bioética do Conselho Regional de Medicina de São Paulo (CRM-SP), Reinaldo Ayer não acredita que enquadrar a transmissão como crime seja o melhor caminho. "Não é pela criminalização que será diminuído o número de pessoas infectadas. Ações educativas que focam na prevenção são estratégias mais eficientes", afirma.

## ISTAMBUL

## Bomba atinge civis e policiais

(EFE) - Um atentado suicida neste domingo na praça de Taksim, em Istambul, deixou 32 pessoas feridas, sendo 15 agentes policiais e 17 civis, enquanto o responsável pelo ataque morreu. A cidade, que está organizando uma grande Feira do Livro, começava sua rotina de domingo quando uma forte explosão foi ouvida no centro europeu da metrópole turca. Pouco depois das 10h30 da hora local (6h30 de Brasília) aconteceu a detonação no lado oeste da praça Taksim, próximo ao monumento à República e a seu fundador, Mustafa Kemal Atatürk. "Estávamos no outro lado da praça e escutamos uma forte explosão quando subíamos no ônibus. No começo pensamos que havia explodido atrás de nós, mas depois vimos que havia sido do outro lado", relatou uma testemunha. "Quando o ônibus deixou a praça começavam a chegar os carros da polícia e as ambulâncias e vimos como carrega-



Tolga Bozoglu/efe

Detonação aconteceu às 10h30 local, próximo ao monumento da República

vam as pessoas nas ambulâncias", disse à Agência Efe. A região da praça onde aconteceu o atentado não estava muito movimentada, mas do outro lado, junto ao Centro de Cultura Atatürk, havia um grande número de pessoas esperando os ônibus que levam à Feira do Livro.

Segundo explicaram fontes policiais à imprensa local, o suposto terrorista tinha como objetivo atentar contra as forças de segurança, já que tentou subir em

um ônibus da Polícia e, ao ser impedido, detonou a carga explosiva que levava, ferindo 17 civis e 15 civis. Não há estrangeiros feridos.

"Não mostraremos nenhuma indulgência frente aqueles que querem provocar desordens na Turquia e atacar o ambiente de paz, estabilidade e segurança", disse o primeiro-ministro, Recep Tayyip Erdogan. O ministro do Interior, Besir Atalay, fez uma chamada à prudência e explicou que as investigações já iniciaram.

## TSUNAMI

ENCONTRADAS  
162 PESSOAS  
NA INDONÉSIA

Mast Irfham/efe

Pelo menos 162 pessoas que estavam desaparecidas desde o tsunami que devastou as ilhas da Indonésia foram encontradas. O governo já oficializou 413 mortos e cerca de 13 mil desabrigados. As últimas vítimas achadas estavam em uma região mais alta, localizada na Ilha de Pagai, Noroeste de Jacarta. A única forma de atingir esses lugares mais remotos é através dos navios de menor porte. Por outro lado, o clima também impede o sobrevo de helicópteros para facilitar nas buscas. As ondas gigantes devastaram a região nesta semana, devido a um terremoto de magnitude 7,5 na Escala Richter. Já na zona central de Java, o vulcão Merapi preocupa as autoridades.

## FURACÃO

TOMAS  
AUMENTA DE  
INTENSIDADE

Miami (EFE) - O furacão Tomas aumentou de intensidade ontem e chegou à categoria 2, com ventos de 160 quilômetros e afastando-se das ilhas das Pequenas Antilhas, informou o Centro Nacional de Furacões (NHC, pela sigla em inglês) dos Estados Unidos. Tomas provocou fortes chuvas em Santa Lúcia, St. Thomas e Martinica. Segundo o NHC, o furacão poderá aumentar de intensidade na escala Saffir-Simpson, cujo máximo é cinco. No Haiti foi emitido um alerta laranja para os possíveis efeitos, o que preocupa autoridades, já que o local sofre uma epidemia de cólera e ainda os efeitos de um terremoto de janeiro.





ASSIS CHATEAUBRIAND

"A crise passará, cedo ou tarde. Pilotos e condutores são o contingente, o transitório."  
(in "A Restauração Legal")

## Aeroportos para a Copa

A Empresa Brasileira de Infraestrutura Aeroportuária (Infraero) definiu quanto vai investir nos 12 aeroportos que servem as cidades que serão sedes da Copa do Mundo de 2014 e promete começar as obras em janeiro. Segundo a estatal, que controla 67 aeroportos brasileiros, as obras de ampliação da capacidade operacional e modernização dos terminais envolvidos no megaevento esportivo estão orçadas em R\$ 5,15 bilhões. A obras terão de estar concluídas no primeiro semestre de 2014. Contemplado com menos de 8% do total a ser investido, o Aeroporto Internacional Tancredo Neves, em Confins, ficará pronto mais cedo, em outubro de 2013. Além disso, a Infraero promete a ampliação dos balcões de check in, a modernização das instalações da estação de passageiros e a construção de um novo estacionamento.

Bem-vindas, as obras já chegam tarde e especialistas garantem que, quando forem entregues, já estarão abaixo das necessida-

des. Na verdade, mesmo sem a Copa, a aviação civil brasileira já vem enfrentando deficiências de infraestrutura aeroportuária, capazes de manter o setor permanentemente à beira do caos, bastando que algum feriado prolongado torne o fluxo de passageiros acima do dia a dia. Vários estudos realizados por consultorias internacionais especializadas já apontaram a ineficiência dos aeroportos brasileiros, medida por vários critérios, em razão de falhas de infraestrutura. Um exemplo foi apontado por pesquisa encomendada pelo Banco Nacional de Desenvolvimento Econômico e Social (BNDES) à McKinsey, que comparou o tempo - minutos gastos nas providências para o embarque, liberação de bagagens, filas, acesso aos terminais e trabalhos de manutenção - de conexão no Brasil e no exterior. Em Congonhas (SP), ele, em média, é de uma hora, enquanto no aeroporto central de Chicago (EUA), de porte comparável, é de 25 minutos.

Dados do movimento da aviação civil brasileira não deixam dúvida quanto ao tamanho e à urgência do problema. Conforme a Agência Nacional de Aviação Civil (Anac) e da própria Infraero, tem sido explosivo o aumento do número de passageiros transportados este ano: 27% de janeiro a agosto, em comparação com o mesmo período de 2009. E tudo indica que as companhias aéreas vão fechar o ano com expansão de pelo menos 30% de seu movimento, ritmo mais de quatro vezes acima dos 7% previstos para o crescimento da economia. Desde 2007, quando o país foi surpreendido pelo maior apagão aéreo de sua história, ficou clara a existência de uma forte demanda reprimida no setor. O desconforto, os atrasos e os cancelamentos de voos são, na verdade, apenas a face mais visível da falta de investimentos do governo na infraestrutura aeroportuária, que, segundo a maioria dos especialistas, não deveria ter esperado a Copa de 2014. Resta a expectativa de que o cronograma anunciado seja mesmo cumprido.

ção civil brasileira não deixam dúvida quanto ao tamanho e à urgência do problema. Conforme a Agência Nacional de Aviação Civil (Anac) e da própria Infraero, tem sido explosivo o aumento do número de passageiros transportados este ano: 27% de janeiro a agosto, em comparação com o mesmo período de 2009. E tudo indica que as companhias aéreas vão fechar o ano com expansão de pelo menos 30% de seu movimento, ritmo mais de quatro vezes acima dos 7% previstos para o crescimento da economia. Desde 2007, quando o país foi surpreendido pelo maior apagão aéreo de sua história, ficou clara a existência de uma forte demanda reprimida no setor. O desconforto, os atrasos e os cancelamentos de voos são, na verdade, apenas a face mais visível da falta de investimentos do governo na infraestrutura aeroportuária, que, segundo a maioria dos especialistas, não deveria ter esperado a Copa de 2014. Resta a expectativa de que o cronograma anunciado seja mesmo cumprido.

## CHARGE



## cartas redacao.rn@dabr.com.br

Para enviar sua opinião para a seção CARTAS, escreva para o e-mail ou envie correspondência para o seguinte endereço:

DIÁRIO DE NATAL / REDAÇÃO

Av. Bacharel Tomaz Landim, 1042 - Jardim Lola, CEP 59104-000 S. G. do Amarante - RN

### Aluna Destaque

Além da aluna Patrícia destaca-se o aluno Gustavo Kaike cursando o 9º ano do ensino fundamental na Escola Estadual Professora Terezinha Carolino de Souza, de Jaçanã, divisa com a Paraíba. Através de sua capacidade, o aluno Gustavo Kaike irá a cidade de Curitiba (PR), representar o nosso estado e em especial nossa escola, que por sua capacidade na gestão do professor Oton Mário e a professora Vitória, está se destacando em todos os eventos das quais participa. Estaremos na CIENPO (feira de ciências) no hotel Praiamar, em Natal, com diversos projetos, além de não ficar abaixo na média do IDEB nas médias atingidas dos alunos no ENEM. **Alisson C. Silva**, pelo DN Online

### Acordo Ortográfico

Acaba em 31 de dezembro de 2012 o prazo para a validade da ortografia em vigor antes do acordo firmado pelas nações lusófonas. A partir de 1º de janeiro de 2013, será oficialmente considerada erro qualquer grafia em divergência com o Decreto 6.583. Ainda é tempo de reagirmos contra esse absurdo, que não serve para nada; não melhora nem facilita. Se a intenção é uniformizar a escrita do português no mundo, não há razão para a mudança. Quem sabe o idioma não deixará de compreender um texto por ter menos ou mais acentos, tremas e hifens. As obras editadas em Portugal ou em outras nações que adotam o português como língua oficial

nos chegam com a ortografia usada naqueles países, e as editadas no Brasil assim vão para lá, sem que isso impeça ou dificulte o seu entendimento, passando quase sempre despercebidas as pequenas diferenças de grafia. Se o objetivo do 'acordo' é unificar a ortografia perante algum organismo internacional, que se adotasse especialmente para essa finalidade um padrão, sem interferir na escrita de cada povo. As verdadeiras diferenças estão no vocabulário e na pronúncia e essa é impossível eliminar, como há 20 séculos reconheceu Augusto, que, todavia, era um imperador e um deus. Não podemos aceitar monstros gráficos como maria vai com as outras, boca de lobo (bueiro), expressões sem hífen; homem à toa (!), arroz-doce de festa, sargento-mor de milícias, água-marinha do brasil (b minúsculo mesmo), parcialmente hifenizadas; arguir(ü), arguem(ú), sem hífen e acento; para do verbo parar sem acento, e tantas outras incoerências, ao passo que se admitem diacríticos diferenciais em outras palavras. Qual é a finalidade disso? Onde está o sentido prático? Ademais, o prestígio de um idioma nada tem que ver com o modo como é escrito, haja vista o francês e o inglês, línguas de maior prestígio mundial, com complicadíssimas ortografias. Não é com providências descabidas que zelamos pelo idioma, mas despertando estima a ele, ensinando-o e estudando-o bem e eliminando os estrangeirismos que o enfeiam, descaracterizam e degeneram." **Pedro Sérgio Lozar**, por email

## DIÁRIO de NATAL

**Presidente** GLADSTONE VIEIRA BELO  
**Vice-Presidente** JOEZIL BARROS  
**Diretor Geral** GUILHERME MACHADO

**Diretor Institucional**  
Miguel Jabour

**Editora Executiva**  
Juliska Azevedo

### ENDEREÇO:

Av. Bacharel Tomaz Landim, 1042 - Jardim Lola, São Gonçalo do Amarante - RN - CEP: 59104-000 - PABX: 0xx84 4009.0166

**Sycursal**  
São Paulo (SP): 0xx11  
3045.4921  
Rio de Janeiro (RJ): 0xx21  
2263.1945

**Representantes**  
Distrito Federal: 0xx61  
3201.0071  
Ceará: 0xx85 3264.0576  
Pernambuco: 0xx81  
3326.7188

**D.A Press Multimídia**  
Atendimento para venda e pesquisa de imagens: Pessoalmente: segunda a sexta, das 10h às 14h. Email e telefone: segunda a sexta, das 10h às 22h / sábados e feriados, das 12 às 18h. Email: dpress@dabr.com.br. Telefones: (61) 3214.1575 / 1582 Fax: (61) 3214.1583

**COMO ENTRAR EM CONTATO COM O DIÁRIO DE NATAL**  
Redação: 0xx84 4009.0150 / Circulação: 0xx84 4009.0220 / Marketing: 0xx84 4009.0181

**MARKETING** 4009-0181  
**ADMINISTRAÇÃO** 4009-0166

**BALCÃO DE ANÚNCIOS:**  
Av. Deodoro, Lj. 7, Galeria Solar - Cidade Alta - 3201-8568

**ASSINANTE**  
Capital 4009-0220  
Interior 4009-0220  
**COMERCIAL** 4009-0174 / 4009-0176  
**CLASSIFICADOS** 4009-0200

**VENDA AVULSA**  
Telefone 4009-0236  
Rio Grande do Norte R\$ 1,00  
Outros Estados R\$ 3,30



DIÁRIOS ASSOCIADOS





# Tabelão 2010

## CAMPEONATO BRASILEIRO - SÉRIE A

Clube	PG	J	V	E	D	GP	GC	SG
1º Fluminense	57	32	16	9	7	53	33	20
2º Cruzeiro	57	32	16	9	7	45	32	13
3º Corinthians	54	32	15	9	8	54	39	15
4º Botafogo	51	32	12	15	5	45	32	13
5º Santos	49	32	14	7	11	54	43	11
6º Internacional	49	32	14	7	11	38	34	4
7º São Paulo	47	32	13	8	11	45	46	-1
8º Atlético-PR	47	32	13	8	11	36	40	-4
9º Grêmio	47	32	12	11	9	52	41	11
10º Palmeiras	47	32	11	14	7	39	33	6
11º Ceará	43	32	10	13	9	28	31	-3
12º Vasco	42	32	9	15	8	37	37	0
13º Flamengo	39	32	8	15	9	35	34	1
14º Vitória	37	32	9	10	13	38	43	-5
15º Atlético-GO	36	32	10	6	16	43	48	-5
16º Guarani	35	32	8	11	13	31	45	-14
17º Atlético-MG	34	32	10	4	18	41	56	-15
18º Avaí	33	32	8	9	15	40	49	-9
19º Goiás	31	32	8	7	17	36	53	-17
20º Grêmio Prudente	24	32	6	9	17	31	52	-21

Libertadores Sul-americana Rebaixado

**Regulamento:** os 20 times jogam entre si em turno e retorno. Vence a equipe que somar mais pontos ao final das 38 rodadas. Em caso de empate, número de vitórias, saldo de gols, gols marcados, confronto direto e número de cartões amarelos, nessa ordem, decidem o campeão nacional. Ao final do torneio, os quatro últimos clubes são rebaixados à Série B.

### ARTILHARIA

#### 20 GOLS

Grêmio - Jonas

#### 12 GOLS

Corinthians - Bruno César

#### 11 GOLS

Palmeiras - Kléber; Santos - Neymar e Zé Eduardo

#### 10 GOLS

Atlético-GO - Elias; Atlético-MG - Obina; Fluminense - Washington

#### 9 GOLS

Grêmio Prudente - Wesley; Internacional - Alessandro

#### 8 GOLS

Botafogo - Loco Abreu; Corinthians - Larley; São Paulo - Fernandão; Vasco - Éder Luis

## CAMPEONATO BRASILEIRO - SÉRIE B

Clube	PG	J	V	E	D	GP	GC	SG
1º Coritiba	60	32	18	6	8	56	40	16
2º Bahia	58	32	17	7	8	55	36	19
3º Figueirense	56	32	16	8	8	55	31	24
4º América-MG	55	32	17	4	11	51	38	13
5º Sport	51	32	14	9	9	48	33	15
6º Portuguesa	47	32	14	5	13	56	46	10
7º Ponte Preta	46	32	12	10	10	45	39	6
8º ASA	45	32	14	3	15	47	48	-1
9º D. de Caxias	45	32	14	3	15	40	47	-7
10º São Caetano	44	32	12	8	12	45	47	-2
11º Paraná	43	32	12	7	13	42	39	3
12º Bragantino	43	32	10	13	9	41	31	10
13º Guaratinguetá	43	32	10	13	9	40	43	-3
14º Icasa	40	32	11	7	14	43	45	-2
15º Vila Nova	39	32	11	6	15	42	54	-12
16º Náutico	38	32	11	5	16	33	54	-21
17º Ipatinga	36	32	10	6	16	40	51	-11
18º Brasiense	34	32	8	10	14	32	51	-19
19º Santo André	32	32	8	8	16	43	54	-11
20º América	32	32	8	8	16	30	57	-27

Classificados à Série A Zona de rebaixamento

**Regulamento:** pontos corridos em turno e retorno. Os 20 clubes se enfrentam em ida e volta. Os quatro melhores sobem para a Série A de 2009. Os quatro piores caem para a Série C de 2009. **Critérios de desempate:** vitórias, saldo de gols, gols a favor, confronto direto (se forem dois clubes), menos cartões vermelhos, menos cartões amarelos e sorteio.

### ARTILHARIA

#### 17 GOLS

Ipatinga - Alessandro

#### 16 GOLS

América-MG - Fábio Júnior; Sport-PE - Ciro

#### 14 GOLS

Ponte Preta-SP - William; Vila Nova-GO - Roni

#### 12 GOLS

ASA-AL - Ciel; São Caetano-SP - Eduardo

#### 11 GOLS

Bahia - Adriano e Jael; Duque de Caxias - Somália; Ponte Preta-SP - Reis; Portuguesa-SP - Héverton

#### 10 GOLS

Coritiba-PR - Rafinha; Icasa-CE - Junior Xuxa

TOTAL DE jogos **320** TOTAL DE gols **822** MÉDIA DE gols **2,56**

TOTAL DE jogos **320** TOTAL DE gols **884** MÉDIA DE gols **2,76**

### RESULTADOS - 32ª RODADA

Flamengo 1 x 1 Corinthians  
 São Paulo 2 x 1 Atlético  
 Fluminense 2 x 0 Grêmio  
 Atlético 1 x 1 Ceará  
 Internacional 1 x 1 Santos  
 Vitória 4 x 2 Vasco da Gama  
 Atlético 0 x 2 Botafogo  
 Avaí-SC 1 x 0 Guarani  
 Palmeiras 3 x 2 Goiás  
 Grêmio Prudente 0 x 2 Cruzeiro

### PRÓXIMOS JOGOS - 33ª RODADA

3/12 - 19h30  
 Botafogo x Atlético  
 Internacional x Fluminense  
 Guarani x Atlético  
 3/12 - 21h50  
 Santos x Vitória  
 Goiás x Grêmio  
 Corinthians x Avaí  
 Ceará x Flamengo  
 3/12 - 21h00  
 Cruzeiro x São Paulo  
 Atlético x Palmeiras  
 Vasco da Gama x Grêmio Prudente

Obs.: (horário de Brasília)

LUCAS UEHEL/VIPCOMM



Disputando um lugar no grupo dos quatro primeiros, Santos e Inter não saíram do 1 a 1

### RESULTADOS - 32ª RODADA

Ponte Preta 2 x 2 Vila Nova  
 América 4 x 1 Santo André  
 Náutico 0 x 1 Guaratinguetá  
 Brasiense 2 x 0 Icasa  
 ASA 1 x 1 Portuguesa  
 Paraná 0 x 1 Bahia  
 Figueirense 0 x 0 Sport  
 São Caetano 3 x 1 Coritiba  
 Bragantino 4 x 1 Duque de Caxias  
 América 0 x 1 Ipatinga

### PRÓXIMOS JOGOS - 33ª RODADA

2/11 - 19h30  
 Vila Nova x América  
 Icasa x São Caetano  
 Santo André x ASA  
 Sport x Bragantino  
 2/11 - 21h00  
 Bahia x Coritiba  
 Ipatinga x Figueirense  
 Portuguesa x Náutico  
 2/11 - 21h50  
 Paraná x América  
 Guaratinguetá x Brasiense  
 Duque de Caxias x Ponte Preta

Obs.: (horário de Brasília)

Edvaldo Rodrigues/DP/D.A Press



Em jogo disputado, Guaratinguetá bateu o Náutico com vitória simples

## CAMPEONATO BRASILEIRO - SÉRIE C

### RESULTADOS - Semifinais de ida

Criciúma-SC 1 x 1 Ituiutaba-MG  
 Salgueiro-PE 1 x 1 ABC-RN

### PRÓXIMOS JOGOS - Semifinais de volta

6/11 - 17h00 Ituiutaba-MG x Criciúma-SC  
 7/11 - 17h00 ABC-RN x Salgueiro-PE



## FLUMINENSE

DECO E FRED,  
DESFALQUES  
CONTRA INTER

A vitória sobre o Grêmio no meio da semana garantiu aos jogadores do Fluminense a tranquilidade tão desejada para o merecido dia de folga. No último sábado o grupo realizou um leve trabalho que durou menos de uma hora nas Laranjeiras. O time volta a trabalhar na segunda-feira já visando o jogo de quarta contra o Internacional em Porto Alegre. Para este compromisso, Deco, Sheik e Fred seguem sem condições de atuar. Muricy Ramalho tem demonstrado muita confiança na conquista do título. Desde que assumiu o comando técnico do Fluminense, foram 16 vitórias em 34 jogos disputados. O time obteve ainda nove empates e sofreu nove derrotas.

## BOTAFOGO

JOGADORES  
QUEREM APOIO  
NA RETA FINAL

O sonho está cada vez mais perto de se tornar realidade. Com a vitória deste sábado, 2 a 0 sobre o Atlético-MG, o Botafogo pulou do sexto para o quarto lugar e se aproximou dos líderes. Para continuar almejando o título, agora o time precisa derrotar outro Atlético. Dessa vez, o goianiense, quarta-feira, 19h30 (de Brasília), no Engenhão. Faltando apenas seis jogos para que o campeonato acabe, os jogadores pedem que a torcida apoie o time. "Esperamos que o torcedor compareça, é um jogo difícil e complicado. E pedimos que os torcedores vão ao estádio apoiar o tempo todo, esqueçam as vaias.", destacou Edno.

## VIA TWITTER

CORINTHIANO  
REENCONTRA  
VEÍCULO

Uma semana após ter seu carro roubado por assaltantes no bairro de Moema, em São Paulo, o zagueiro e capitão do Corinthians, William, reencontrou seu veículo neste domingo com a ajuda de um seguidor na rede de microblogs Twitter. Depois do clássico contra o Palmeiras, no último domingo, ele teve o seu Mitsubishi levado por assaltantes. Desde então, o defensor utilizou a rede social para desabafar, pedir ações sobre o caso e, ultimamente, buscar ajuda de seus seguidores. No sábado, ele informou os dados do veículo, como placa e cor, e ofereceu R\$ 5 mil para quem o encontrasse. Por volta das 14h deste domingo, um de seus seguidores, Fabio Mingrone disse que havia achado no bairro do Brooklin o carro de cor cinza.



O comandante do São Paulo está no grupo dos que treinaram mais de um clube no Brasileirão

Luiz Pires/VIPCOMM

# Carpegiani encara Cruzeiro pela segunda vez

Treinador jogou contra a Raposa ainda enquanto liderava o Atlético-PR

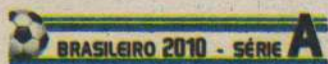

Paulo César Carpegiani e Cruzeiro se encontram novamente no Campeonato Brasileiro, mas não por se tratar do segundo turno, e sim pelo fato do treinador ter muda-

do de clube. Carpegiani comandou o Atlético-PR no empate sem gols com o time celeste, em 2 de outubro, na Arena do Jacaré.

Fato este que já aconteceu com o Cruzeiro em outras quatro oportunidades neste Campeonato Brasileiro. Além de Carpegiani, adversário pelo 33ª rodada, a Raposa já enfrentou Paulo César Gusmão, Toninho Cecílio, Silas e Dorival Júnior por duas equipes diferentes.

O retrospecto, no entanto, não

tem sido favorável para o time cruzeirense. A única vitória nestes confrontos foi diante do Flamengo treinado por Silas, que na primeira oportunidade tinha empatado por 2 a 2, quando comandava o Grêmio.

O caso mais curioso ficou por conta dos confrontos com Toninho Cecílio. O ex-zagueiro do Cruzeiro nos anos 1980 era o treinador do Grêmio Prudente no empate sem gols da partida disputada no Ipatatingão. Uma sema-

na depois, também no Vale do Aço, Cecílio era o técnico do Vitória. O time baiano venceu a Raposa por 1 a 0.

Para Cuca, a partida com o São Paulo tem tudo para ser bem diferente do que foi com o Atlético-PR. O time do Paraná foi até Sete Lagoas para se defender e garantir pelo menos um ponto. Já o Tricolor paulista ainda sonha com uma vaga na Libertadores. Carpegiani declarou que seu time vem a Minas para vencer.

## BOTAFOGO

# Dorival busca substituto para Serginho

Jorge Gontijo/EM/D.A Press

Depois da derrota por 2 a 0 para o Botafogo, na Arena do Jacaré, o elenco do Atlético se reapresenta nesta segunda-feira, às 10h, na Cidade do Galo. A equipe dará início à preparação visando ao jogo contra o Guarani, na quarta-feira, às 19h30, no estádio Brinco de Ouro, na cidade de Campinas.

Sem poder contar com Serginho, que terá que cumprir suspensão automática pelo terceiro cartão amarelo, o técnico Dorival Júnior busca um substituto para o volante. Uma das opções é a manutenção de Alê, que entrou no time no lugar de Zé Luís, que estava suspenso contra o Botafogo. Outra possibilidade do treinador é o equatoriano Edison Méndez.

Além de Zé Luís, voltam a ficar à disposição de Dorival o zagueiro Werley e o lateral-esquerdo Fernandinho, que tam-

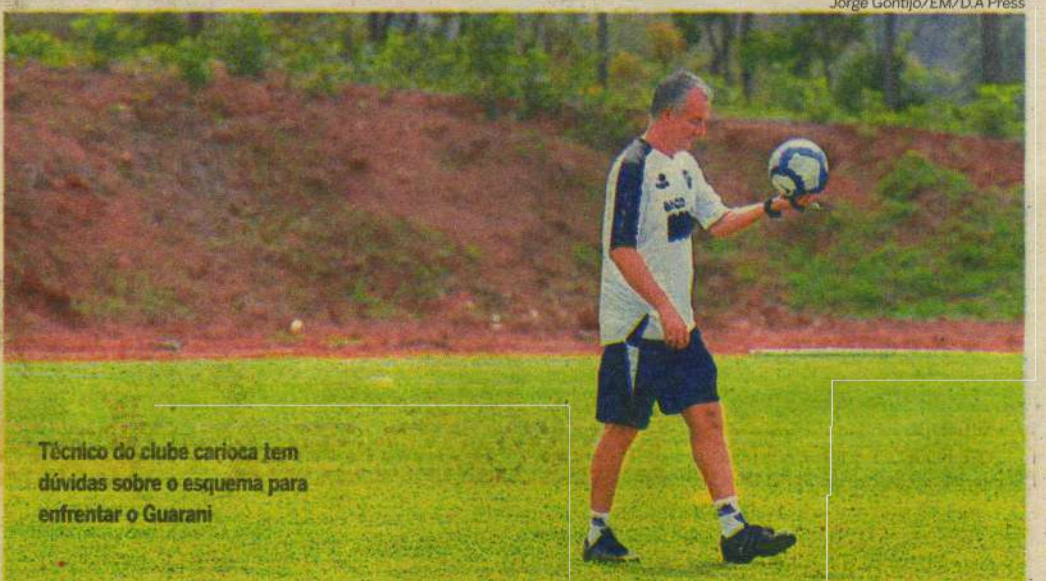

Técnico do clube carioca tem dúvidas sobre o esquema para enfrentar o Guarani

bém cumpriram suspensão diante do Botafogo. Permanecem no departamento médico e não devem ir para o jogo o volante Fabiano e o meia Ricardi-

nho, com estiramento, e o meia-atacante Daniel Carvalho, com um edema na coxa direita. O atacante Neto Berola, que está com dores no adutor das co-

xas, depende de reavaliação para ficar à disposição. Ele não teve nenhuma lesão detectada, mas foi vetado para o confronto com o Botafogo.





FÁBIO PACHECO

fabiopacheco.rm@dabr.com.br

# driblecurto

## O jogo do espanto

A diretoria do América errou tanto neste ano, que quando decidiu abrir as portas do Machadão já era tarde demais. Fazia tanto tempo que o torcedor não ia a campo que acabou assustando o time. Parece irônico, mas foi isso o que aconteceu no sábado. A equipe alvirrubra sentiu tanto o peso da pressão da nação americana, que atendeu ao pedido e foi em grande número ao estádio, que sumiu, desapareceu, se perdeu em campo. Tinham vários jogadores tremendo, errando passes de meio metro e perdidos em campo. O maior exemplo foi o momento do gol do Ipatinga. Tinham cinco homens na defesa na hora do lance e todos correram para cima do atacante que to-

cou para Minhoca completamente livre, com tempo para escolher o canto e encobrir o goleiro Tutti. Aí, aconteceu o inverso: foi a vez da torcida se espantar com a ruindade da equipe e calouse, pois percebeu que o América não saía do canto, que tocava demais a bola e não conseguia agredir, entrar na área adversária e finalizar. Acho que a promoção de ingressos demorou tanto para acontecer que o torcedor americano até esqueceu como se torce. Aliás, a demora vem sendo a tônica do alvirrubro na Série B, pois se Lula tivesse sido mandado embora um mês antes, o Mecão não estaria nesta situação, essa foi a primeira derrota de Dado Cavalcanti dentro de casa.

### Seguir acreditando

Sou da seguinte opinião, enquanto houver chances matemáticas o América deve seguir acreditando. A tarefa não é fácil, mas uma vitória contra o Vila Nova, amanhã, coloca o time novamente na luta contra o descenso, principalmente porque os goianos são adversários diretos e o Brasileiro joga fora contra o Guaratinguetá. O Ipatinga mesmo jogando em casa pega a pedra do Figueirense.

### Esley x Vélber

Eu e toda torcida do América gostaríamos de saber porque Dado Cavalcanti continua insistindo com Esley. Vélber é outro que não pagou a água e segue no time.

### Perda ou não?

Dos dois desfalques do ABC para o jogo da volta contra o Salgueiro, sem sombra de dúvida que a maior ausência será a de Pio. O volante franzino que corre como um louco e tem um chute forte pra caramba vai fazer falta. Leonardo, há tempo que vem se enrolando com a bola, a lambança do gol do Carcará foi culpa dele. Aliás, o alvinegro vai precisar de uma zaga melhor em 2011.

### Tem que respeitar

O velho Diá de guerra calou mais uma vez a boca de seus críticos. Depois de classificar o Alecrim para a Série C e salvar o América do rebaixamento em 2009, ele agora sagrou-se campeão da Copa Paraíba, classificando o Botafogo para a Copa do Brasil de 2011. Há oito anos que o Belo não disputa a competição nacional. O que deve ter de jornalista e dirigente morrendo de ódio neste momento, mas ainda dá tempo de render-se ao talento do nosso grande técnico de Natal, basta ter um pouquinho de compreensão. Diá é marrento, mas é um cara do bem e merece respeito.

### Técnico gosta de complicar

Não é porque Leandro Campos classificou o ABC que passaremos a estender o tapete para ele. Na minha modesta opinião, ele abdicou de ganhar a partida no Arruda, mesmo com um jogador a mais preferiu passar o jogo inteiro num banho-maria de fazer raiva ao meu amigo Victor. Quería só ver se o Salgueiro fizesse o segundo gol.

### E Claudemir?

Se Campos tivesse um pouquinho mais de audácia colocava Claudemir para preencher o espaço entre Jackson e o isolado ataque para definir o placar. Todos sabiam que o juiz iria aplicar a lei da compensação e expulsar um jogador do Mais Querido e se voltasse com a vitória, Pio não iria fazer tanta falta. Agora é jogar com regulamento debaixo do braço e esperar o Carcará sair para o jogo, na decisão da semifinal, no caldeirão alvinegro.



Ovídio Carvalho/ON/D.A. Press

## Brasil passa para segunda fase

FIVB/Divulgação

**Vitória suprema sobre a Holanda assegurou a vaga das meninas do vôlei na próxima etapa do Mundial**

**N**em parecia o mesmo time das partidas anteriores. Se contra o Quênia o Brasil ganhou com facilidade devido às deficiências técnicas do adversário e contra a República Tcheca a derrota só não aconteceu graças ao talento de Sheilla, diante da Holanda a história foi bem diferente. Em sua melhor atuação até agora, a seleção finalmente mostrou o porquê é campeã olímpica e venceu por 3 sets a 0, parciais de 25/19, 25/18 e 25/14.

Após vencer as tchecas somente no tie-break, o técnico José Roberto Guimarães optou por alçar à condição de titular a levantadora Fabíola, que no sábado terminou jogando no lugar de Dani Lins. O saque foi melhor e, bombardeada, a vice-campeã europeia Holanda não viu o seu jogo fluir. A principal atleta da equipe europeia, a oposta Manon Flier foi muito bem marcada pelas brasileiras e não viveu seus melho-



Seleção venceu por 3 sets a 0 com o apoio da torcida japonesa e desempenho envolvente

res dias. Ela ainda fez 12 pontos, um a menos que a brasileira Sheilla, pela segunda vez seguida foi a maior pontuadora de um jogo. A grande comunidade brasileira na cidade de Hamamatsu, lotou a arena es-

tava lotada e foi possível ouvir batiques e gritos de incentivo em português.

Com três vitórias em três jogos e vaga garantida na próxima fase, o Brasil folga hoje ao lado de todas as outras se-

leções. O time volta à quadra na terça-feira, às 2h30 (horário de Brasília) para encarar a seleção de Porto Rico. Na quarta, a seleção encerra sua participação nesta etapa inicial contra a Itália.

### NATAÇÃO

## BRASIL LEVA CINCO OUROS EM BERLIM

A natação brasileira levou cinco medalhas, neste sábado, primeiro dos dois dias de disputa, na quinta etapa da Copa do Mundo em piscina curta (25 metros), em Berlim, Alemanha. O destaque foi Thiago Pereira, com uma de ouro e uma de prata. Ainda pelo Brasil, Frederico Castro levou ouro, Felipe Lima foi prata e Fabíola Molina, bronze.

O atual líder da competição, Thiago Pereira, foi ouro nos 400 metros medley, com tempo de 4min02s83, e prata nos 100 metros medley, com 52s59. Somando tudo, ele passa a contar com 14 medalhas de ouro e duas de prata na Copa do Mundo, até agora, além de ter a melhor performance na competição.

A outra medalha de ouro que vem para o Brasil, foi conquistada neste sábado por Frederico Castro, que ganhou os 200 metros borboleta com a marca de 1min53s65. Enquanto isso, Felipe Lima foi prata nos 50 metros peito, marcando 26s78, e Fabíola Molina representou a natação feminina do Brasil, levando o bronze nos 50 metros costas, com tempo de 27s50.

O segundo e último dia da competição, em Berlim, acontece neste domingo. As próximas etapas da Copa do Mundo vão ser sediadas em Moscou, na Rússia, nos dias dois e três de novembro, e, para a grande final, nos dias seis e sete, Estocolmo, capital da Suécia, recebe as provas mais disputadas da natação mundial em piscinas curtas.



# ABC empata com o Salgueiro

Blenda Souto Maior/Esp. DP/D.A Press

**Semifinal da Série C começou com gol de Jackson, mas terminou em 1 a 1**



Júlio César Rocha  
da redação do DIARIODENATAL.COM.BR

Nos primeiros 90 minutos da semifinal do Campeonato Brasileiro da Série C, o ABC empatou em 1 a 1 com o Salgueiro-PE, no estádio do Arruda, no Recife. O alvinegro saiu na frente com gol de Jackson aos 24 minutos do primeiro tempo, mas cedeu o empate aos 29, em gol marcado pelo Jackson do Salgueiro.

O jogo foi marcado por marcação forte e muitas faltas, o que gerou duas expulsões. Aos 21 minutos do primeiro tempo o meia Paulinho, do "Carcará" recebeu vermelho direto após falta dura em Renatinho. No segundo tempo, Pio do ABC que já tinha cartão amarelo recebeu o segundo e deixou o jogo com 10 homens para cada lado.

Com o empate em 1 a 1, o ABC terá a vantagem de passar para a final se empatar sem gols ou vencer, em caso de novo 1 a 1 em Natal, a vaga será disputada nos pênaltis, enquanto que o Salgueiro se classifica se empatar a partir de 2 a 2. O jogo que vai definir o primeiro finalista do Campeonato Brasileiro da Série C ocorrerá no próximo sábado (6), às 16h no estádio Frasqueirão.



Forte marcação e muitas faltas no primeiro jogo da semifinal

## Juíz tabela no primeiro gol

Com uma pequena torcida que compareceu ao estádio do Arruda, ABC e Salgueiro começaram a partida com muitos erros de passe e jogo truncado com faltas. Em uma delas aos 21 minutos, o meia Paulinho, do Sal-

gueiro, fez falta dura por trás em Renatinho do ABC e recebeu cartão vermelho direto. Na cobrança, Pio chuta a bola que desvia no juiz e sobra para o experiente Jackson que de perna esquerda abre o placar para o ABC.

Nem deu tempo para o alvinegro comemorar, aos 29 após rebote do goleiro Wellington, o meia Jackson do Salgueiro balança as redes e empata para o "Carcará", que no lance seguinte quase vira o placar se não fos-

se a bela defesa de Wellington.

Na segunda etapa, o jogo começou aberto, mas o ABC não conseguia aproveitar a vantagem de jogar com um homem a mais. Aos 19 minutos, o volante Pio do ABC foi expulso. O Salgueiro demonstrou cansaço no final e sofreu pressão, mas aos 47 o árbitro encerrou a partida em 1 a 1.

	1	1	
<b>Salgueiro</b>			<b>ABC</b>
Luciano, Rogério Rios, Nei Carioca, Edirton e Serginho; Lismar, Pio, Paulinho e Jackson (Wendel), Fagner e Júnior Ferrim. <b>Técnico:</b> Cicero Monteiro			Wellington, Suelton, Tiago, Leonardo e Renatinho, Basílio, Ricardo (Bileu), Pio e Jackson (Claudemir); João e Leandro (Ederson). <b>Técnico:</b> Leandro Campos
<b>Estádio:</b> Arruda, Recife/PE			
<b>Árbitro:</b> Arilson Bispo da Anunciação/BA			
<b>Gols:</b> ABC - Jackson (24'); Salgueiro - Jackson (29')			
<b>Cartões Vermelhos:</b> Paulinho - Salgueiro; Pio - ABC			

### MACHADÃO

## América volta à lanterna



Júlio César Rocha  
da redação do DIARIODENATAL.COM.BR

Noite de Machadão lotado e torcida vermelha em número recorde, mas o apagar das luzes foi infeliz para o América que voltou para a lanterna da Série B. A equipe alvirrubra foi derrotada pelo Ipatinga-MG por 1 a 0 pela 32ª rodada do Campeonato Brasileiro da

Série B. O gol da vitória mineira foi marcado por Walter Minhoca aos 12 minutos do segundo tempo.

Com o resultado, o América que vinha numa boa sequência de vitórias voltou para a lanterna permanecendo com 32 pontos. Já o Ipatinga com a vitória chegou aos 36 pontos e se aproximou de deixar a zona de rebaixamento na 17ª posição, dois pontos a menos que o Náutico.

A torcida alvirrubra que compareceu em mais de 11 mil torce-

dores esgotando os ingressos, saiu de campo apreensivo e pensando nas contas que o América tem que fazer para sair do Z-4, faltando seis rodadas para sair do rebaixamento, precisando vencer no mínimo quatro partidas segundo os matemáticos. A 33ª rodada da Série B será nesta terça-feira (2), o América vai até Goiânia enfrentar o Vila Nova, às 18h30, horário de Natal. Já o Ipatinga recebe o Figueirense, às 20h no estádio Ipatingão.



Estádio lotado não garantiu bom resultado sobre o Ipatinga

## Jogo dos desesperados

Com as duas equipes precisando da vitória para fugir da degola, o jogo começou aberto. Aos 9 minutos, o Ipatinga teve a primeira chance, quando o atacante Leandro Brasília chutou assustando o goleiro Tutti. O América respondeu somente aos 24, em cobrança de falta de Vélber em que o goleiro

Douglas espalmou. No último lance de perigo aos 44, o zagueiro Edson Rocha escorou de cabeça e a bola raspou a trave do Ipatinga.

Na segunda etapa, o América começou pressionando, mas sem conseguir boas finalizações. O técnico Dado Cavalcanti promoveu as entradas de Rone Dias e Airton para ten-

tar abrir o placar, mas foi o Ipatinga que aproveitou. Aos 12, Walter Minhoca recebe lançamento e completa com um belo chute sem chances para Tutti, fazendo 1 a 0 e calando momentaneamente o Machadão.

O América partiu para o tudo ou nada para tentar o empate, mas somente aos 35 chegou com perigo.

Washington soltou a bomba mas Douglas defendeu. Aos 45, na pressão final Rone Dias chutou forte a bola raspou a trave. Nos minutos finais, o Ipatinga administrou e saiu de Natal com os três pontos. Ao final do jogo, o técnico alvirrubro Dado Cavalcanti declarou, "houve muita entrega, o time lutou mas faltou a qualidade e a lucidez para definir o jogo, não vamos baixar a cabeça e agora é buscar novamente pontos fora de casa", disse Dado.

	0	1	
<b>América</b>			<b>Ipatinga</b>
Tutti, Cafu, Cléber, Edson Rocha e Berg; Eliélton, Everton, Esley (Airton) e Vélber (Rone Dias); Marcelo Brás (Vavá) e Washington. <b>Técnico:</b> Dado Cavalcanti.			Douglas, Luisinho, Dulio, Max e Marinho Donizete; Max Carrasco, Rodrigo Antonio (Léo Mineiro), Leandro Brasília (Leanderson) e Walter Minhoca; Fabiano (Hamilton) e Alessandro. <b>Técnico:</b> Gérson Evaristo.
<b>Gol:</b> Walter Minhoca (12) <b>Local:</b> Machadão			
<b>Árbitro:</b> Alinor Silva da Paixão/MT <b>Público:</b> 11.306			
<b>Renda:</b> R\$ 58.035,00			





DN271020100264.jpg

## DE OLHO NA SUSTENTABILIDADE

ALUNOS DO IFRN DA ZONA NORTE TRABALHAM, NA PRÁTICA, O APRENDIZADO SOBRE DESENVOLVIMENTO SUSTENTÁVEL

PÁGINA 8



## 92 MIL ESTUDANTES DO RN FAZEM ENEM NESTE FINAL DE SEMANA

PÁGINA 3

### Ensino de excelência.

Tudo depende de um bom começo. Com o corpo docente privado mais qualificado do RN, a UnP oferece um aprendizado diferenciado para os seus alunos. Venha para a UnP e faça um futuro melhor.

- Melhor infraestrutura da Região;
- 1 em cada 2 professores é mestre ou doutor;
- Mais de 50 cursos de graduação.

Natal: (84) 3215.1234 • Mossoró: (84) 3323.8200 [www.unp.br](http://www.unp.br)

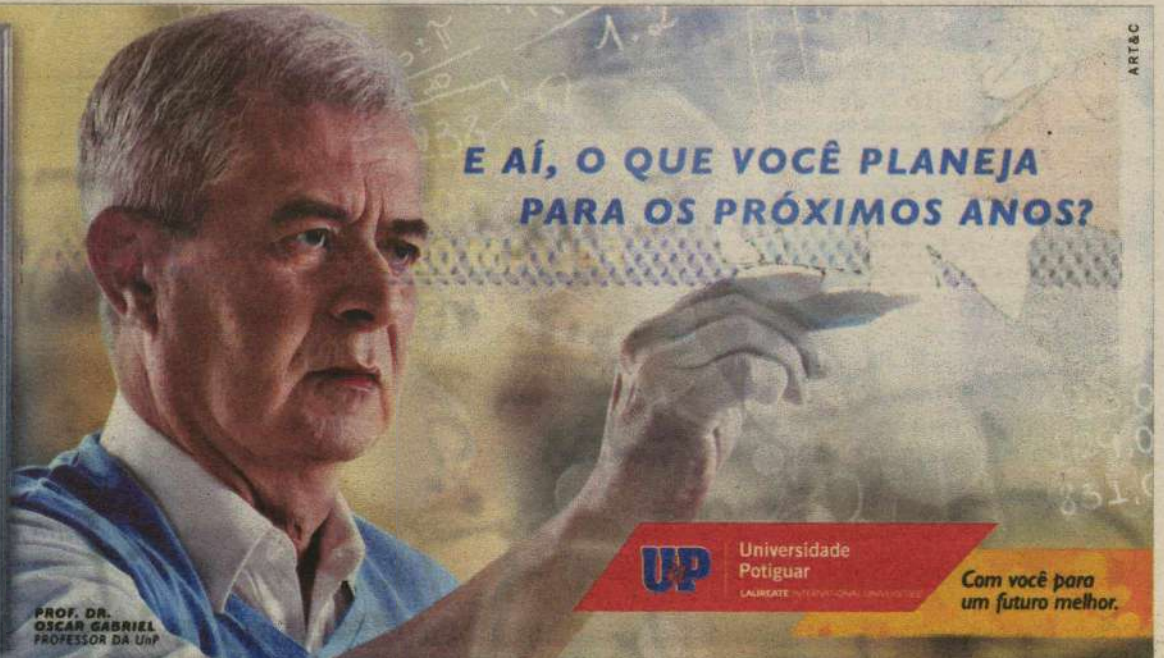

E AÍ, O QUE VOCÊ PLANEJA PARA OS PRÓXIMOS ANOS?

PROF. DR. OSCAR GABRIEL PROFESSOR DA UnP



Universidade Potiguar

CALHATE INTERNATIONAL UNIVERSITY

Com você para um futuro melhor.

ART&C



# editorial

O vestibulando vive momentos de muita expectativa diante da realização das provas do Enem e, no final do mês, das provas da UFRN. São momentos de ansiedade por um bom desempenho para poder conseguir o ingresso no curso superior, que é um sonho de todo estudante do Ensino Médio. Esta semana, a UFRN divulgou uma nova concorrência após a validação de mais inscrições. Provavelmente, os cursos aumentaram a quantidade de candidatos por vaga, o que faz aumentar mais ainda essa expectativa. Nesse momento é bom conservar a calma, a tranquilidade e não se deixar levar por preocupações que na hora das provas não ajudarão em nada. Nesta edição, o leitor vai poder saber tudo que precisa para as provas do Enem.

## RESENHA - OBRAS PARA O VESTIBULAR

### - OBRAS DO VESTIBULAR

(José de Alencar)

A obra relata a dramática história de amor entre Seixas e Aurélia. Seixas era um pobre que trabalhava como jornalista, vivia na pobreza, mas não abria mão do outro lado da sua vida, com o qual gastava todo o seu ordenado: as festas da sociedade. Aurélia também era uma pobre moça, mas que subira na vida após herdar a fortuna de seu avô fazendeiro. Aurélia e Seixas iam se casar, mas esse casamento não ocorreu porque Seixas sabia que era pobre. Esse relacionamento se desfez quando o pai de Adelaide de Amaral oferece um dote para que ele se casasse com sua filha e ele aceita. Algum tempo depois de receber a herança, Aurélia decide que quer se casar, e resolve "comprar" um. O escolhido, no entanto, era Seixas, que aceitara submeter-se ao casamento, mesmo sem saber quem era a noiva, pois tinha necessidade do dote.



**Livro:** Senhora  
**Autor:** José de Alencar  
**Preço médio:** R\$ 12,00

# IFRN seleciona alunos pela nota do Enem

**As inscrições serão abertas a partir das 14h desta quarta-feira com exclusividade para os classificados no Enem**

Júlio César Rocha  
juliorocha.rm@dabr.com.br

O Instituto Federal de Educação, Ciência e Tecnologia do Rio Grande do Norte (IFRN) abrirá às 14h desta quarta-feira, 3, as inscrições para o processo seletivo do primeiro semestre de 2011 para os Cursos Superiores da instituição. A classificação dos candidatos será exclusivamente através do desempenho no Exame Nacional do Ensino Médio (Enem), na edição 2009 ou 2010.

São ofertadas 274 vagas para as licenciaturas em: Química, Física, Matemática, Biologia, Informática e Geografia. Nos cursos tecnológicos serão 116 vagas dis-

CURSOS SUPERIORES DE LICENCIATURA				
CAMPUS	DIRETORIA / POLO	CURSO	TURNOS	VAGAS
Apodi	Diretoria Acadêmica	Química	Vespertino	20
Caicó	Diretoria Acadêmica	Física	Matutino	18
Currais Novos	Diretoria Acadêmica	Química	Vespertino	20
Ipanguaçu	Diretoria Acadêmica	Química	Noturno	20
		Informática	Noturno	40
João Câmara	Diretoria Acadêmica	Física	Noturno	20
Macau	Diretoria Acadêmica	Biologia	Noturno	18
		Física	Vespertino	20
Natal-Central	Diretoria Acadêmica de Educação e Ciências	Geografia	Noturno	20
		Matemática	Vespertino	20
		Informática	Noturno	20
Natal-Zona Norte	Diretoria Acadêmica	Química	Noturno	20
Pau dos Ferros	Diretoria Acadêmica	Química	Noturno	20
Santa Cruz	Diretoria Acadêmica	Física	Noturno	18
<b>TOTAL</b>				<b>274</b>

CURSOS SUPERIORES DE TECNOLOGIA				
CAMPUS	DIRETORIA / POLO	CURSO	TURNOS	VAGAS
Natal-Central	Diretoria Acadêmica de Construção Civil	Construção de Edifícios	Matutino	18
		Análise e Desenvolvimento de Sistemas	Matutino	20
	Diretoria Acadêmica de Gestão e Informática	Redes de Computadores	Vespertino	20
		Gestão Pública	Noturno	30
Natal-Cidade Alta	Departamento Acadêmico	Gestão Ambiental	Noturno	18
		Produção Cultural	Noturno	20
		Gestão Desportiva do Lazer	Noturno	20
<b>TOTAL</b>				<b>116</b>

Fonte: IFRN.

tribuídas em: Construção de Edifícios, Análise e Desenvolvimento de Sistemas, Rede de Computadores, Gestão Pública, Gestão Am-

biental, Produção Cultural e Gestão Desportiva do Lazer.

Os cursos serão divididos entre os campi de Natal, Apodi, Ipangua-

çu, Caicó, Currais Novos, João Câmara, Macau, Pau dos Ferros e Santa Cruz (ver quadro). Para se inscrever, o estudante deverá aces-

sar o site [www.ifrn.edu.br](http://www.ifrn.edu.br) e preencher o formulário de inscrição com seus dados pessoais até o dia 19. É importante, o estudante ficar atento para escolher o curso e se usará a nota do Enem 2009 ou Enem 2010 (que será realizado nos dias 6 e 7 deste mês), informando obrigatoriamente o número de inscrição no Enem, para ter sua condição validada para o processo seletivo do IFRN.

As avaliações do Enem para critério de classificação no IFRN serão divididas em cinco áreas: Matemática e Suas Tecnologias; Linguagens, Códigos e suas Tecnologias; Ciências Humanas e suas Tecnologias; Ciências da Natureza e Suas Tecnologias; além da Redação. As vagas da graduação serão preenchidas de acordo com o argumento de classificação obtido no Enem. O resultado final será divulgado até o dia 18 de janeiro de 2011 no site do IFRN. As matrículas deverão ser feitas nos dias 3 e 4 de fevereiro. Confira o quadro de vagas abaixo.

### CURSOS TÉCNICOS

## Escola Agrícola de Jundiá abre inscrições nesta quarta-feira

Serão abertas nesta quarta-feira, 3, as inscrições para o processo seletivo dos cursos técnicos e de Ensino Médio da Escola Agrícola de Jundiá (EAJ), vinculada à Universidade Federal do Rio Grande do Norte (UFRN). São oferecidas 185 vagas para o primeiro e segundo semestres de 2011, distribuídas nos cursos técnicos de Agropecuária, Agroindústria e Aquicultura, além do 1º Ano do Ensino Médio (ver quadro).

As inscrições deverão ser feitas exclusivamente pelo site da Comissão Permanente de Vestibular da UFRN, [www.comperve.ufrn.br](http://www.comperve.ufrn.br), até o dia 30 de novembro. A taxa de inscrição no processo seletivo da EAJ é de R\$ 30.

MODALIDADE	REQUISITOS	VAGAS 1º SEMESTRE	VAGAS 2º SEMESTRE	TURNOS
<b>TÉCNICO EM AGROPECUÁRIA</b>				
Subsequente (Pós-Médio)	Ensino Médio completo	25 (Internato)	-	Manhã ou tarde
Subsequente (Pós-Médio)	Ensino Médio completo	35 (Externato)	35 (Externato)	Manhã ou tarde
<b>TÉCNICO EM AGROINDÚSTRIA</b>				
Subsequente (Pós-Médio)	Ensino Médio completo	30 (Externato)	-	Manhã ou tarde
<b>TÉCNICO EM AQUICULTURA</b>				
Subsequente (Pós-Médio)	Ensino Médio completo	25 (Internato)	-	Manhã ou tarde
<b>ENSINO MÉDIO</b>				
1ª Série	Ensino Fundamental completo	35 (Externato)	-	Manhã ou tarde

Fonte: EAJ

No momento da inscrição, o estudante deverá escolher o regime de estudo: internato ou externato. O internato é destinado para

alunos que residirão na EAJ, ou externato. As vagas para internato serão analisadas de acordo com a situação socioeconômica, dificul-

dade para chegar ao campus e classificação obtida no processo seletivo, entre outros pontos presentes no edital.

### AGENDA

**Inscrições:** De 3 a 30 de novembro pelo site da Comperve  
**Taxa de inscrição:** R\$ 30  
**Prova:** 19 de dezembro.



# Mais de 92 mil alunos do RN farão o Enem neste final de semana

No Brasil, cerca de 4,6 milhões de estudantes farão o Exame Nacional do Ensino Médio

Júlio César Rocha  
juliorocha.m@dabr.com.br

No próximo final de semana mais de 4,6 milhões de estudantes brasileiros irão prestar o Exame Nacional do Ensino Médio (Enem), tentando garantir uma vaga nas universidades federais que utilizarão as notas do exame para o preenchimento das vagas de graduação. No Rio Grande do Norte estão inscritos mais de 92 mil alunos de escolas públicas e particulares que estejam concluindo o Ensino Médio ou já concluíram.

Os estudantes potiguares deverão ficar atentos ao horário das provas. O edital do Enem determina que as provas terão início às 13h, no horário de Brasília-DF. Como está em vigor o horário de verão, no RN as provas começam às 12h.

No sábado, 6, primeiro dia de avaliação, serão aplicadas no horário entre 12h às 16h30, as provas de múltipla escolha com 45 questões de Ciências da Natureza (Química, Física e Biologia) e 45 de Ciências Humanas (História e Geografia). Enquanto que no domingo, 7, as provas serão aplicadas no horário de 12h às 17h30, com 45 questões de múltipla escolha de Matemática e 45 questões de Linguagens e Códigos (Língua Portuguesa e Língua Estrangeira); além de uma redação de um texto dissertativo-argumentativo.

Nos dias do Enem, os candidatos devem se alertar para a documentação e material necessários para realizar as provas. O estudante deverá comparecer ao local de prova exposto no cartão de confirmação de inscrição, encaminhado pelo Instituto Nacional de Estudos e Pesquisas Educacionais (Inep), a partir das 11h, quando os portões de acesso das escolas serão abertos.

O acesso ao local de provas será até às 11h55, para entrar na sala o estudante precisa apresentar um documento de identificação com foto original, cartão de confirmação de inscrição e caneta esferográfica de tinta preta. Enquanto que é proibido o estudante levar relógio, lápis grafite, borracha, materiais impressos ou aparelhos eletrônicos nos dias de prova.

Durante a realização das pro-



No primeiro dia de avaliação, serão aplicadas as provas de múltipla escolha no horário entre 12h e 16h30

vas, os candidatos só poderão deixar o local portando o caderno de questões faltando uma hora para o encerramento do tempo

de duração das provas. Os gabaritos serão divulgados até o segundo dia útil após o exame na página eletrônica do Inep. A ex-

pectativa, segundo a direção do Inep, é que até o dia 15 de janeiro de 2011, seja divulgado o resultado final do Enem.

## O Sistema de Seleção Unificada começa em janeiro

Segundo o Ministério da Educação (MEC), o início das inscrições do Sistema de Seleção Unificada (SiSU) deverá ser no dia 20 de janeiro de 2011. A expectativa é que sejam abertas 80 mil vagas em instituições públicas de ensino superior pelo sistema, mas o número ainda precisa ser fechado. Ainda não foi definido se os estudantes poderão usar a nota do Enem 2009 no SiSU, além da nota do Enem 2010.

Segundo levantamento do MEC, divulgado em agosto, ao menos 59 universidades federais usarão a nota do Exame Nacional do Ensino Médio 2010 em seus processos seletivos. Do total, 35 usarão o exame como única forma de avaliação, sendo que 15 delas terão o uso restrito para parte das vagas ou para alguns cursos.

Pelo SiSU, o estudante faz até duas opções de curso e instituição, em ordem de pre-

ferência, e pode alterá-las até o fim do período de inscrições, quando haverá três chamadas subsequentes. Os selecionados na primeira opção não serão convocados nas chamadas posteriores - nem mesmo aqueles que não fizeram a matrícula. Ao fim das três chamadas, caso ainda haja vagas, as instituições convocarão os candidatos a partir da lista de espera gerada pelo sistema.

## PREENCHIMENTO DE VAGAS NO RN

Nas instituições de Ensino Superior do RN, o desempenho no Enem será utilizado de diferentes formas para o preenchimento de vagas. Na Universidade Federal do Rio Grande do Norte (UFRN), seis cursos disponibilizam vagas exclusivamente pela nota no Enem 2010. São eles: Engenharia de Software, Geofísica, Engenharia Florestal, Zootecnia, Engenharia Agrônoma e Gestão Hospitalar.

A Universidade Federal Rural do Semi-Árido (Ufersa) vai oferecer 1.015 vagas para o primeiro semestre letivo do próximo ano. As vagas estão distribuídas nos 19 cursos nos campi de Mossoró (665 vagas), Angicos (200 vagas) e Caraúbas (150 vagas). O ingresso na Ufersa acontece exclusivamente através do Enem.

Para o Campus de Mossoró as vagas estão distribuídas nos cursos diurnos de Agronomia (60), Ciência e Tecnologia (200), Biotecnologia (25), Ecologia (25), Engenharia Florestal (25), Engenharia de Pesca (25), Medicina Veterinária (25) e Zootecnia (25). Já os cursos noturnos são: Administração (50), Ciência e Tecnologia (100), Ciência da Computação (25), Ciência Contábeis (40) e Direito (40).

No Campus de Angicos são oferecidas vagas em quatro cursos: Ciência e Tecnologia Diurno (100), Ciência e Tecnologia Noturno (50), Sistema de Informação (25) e Ciência da Computação (50 vagas). Para o Campus de Caraúbas a Universidade do Semi-Árido dispõe de 150 vagas no curso de Ciência e Tecnologia, sendo 100 no turno diurno e 50 no turno noturno.

No Processo Seletivo Vocacionado 2011, da Universidade do Estado do Rio Grande do Norte (UERN), o vestibular poderá utilizar o desempenho do vestibular como 20% dos pontos, combinados com 80% do vestibular, para qualquer curso da instituição.

Já no Instituto Federal de Educação, Ciência e Tecnologia (IFRN), as 390 vagas para os cursos de Nível Superior serão preenchidas exclusivamente pelo Enem, em todos os campi da instituição no Estado (ver matéria nesta edição).



## simulado

## química

Professor: Iara Cocentino

OVERDOSE  
COLÉGIO E CURSOSIMULADO  
OVERDOSE

PARA 1ª E 2ª SÉRIE

Matemática, Física, Química,  
Língua Portuguesa e Redação

31/OUT

3231-1001

OVERDOSE  
COLÉGIO E CURSO

## QUESTÃO 01

As figuras a seguir representam, de maneira simplificada, as soluções aquosas de três ácidos, HA, HB e HC, de mesmas concentrações. As moléculas de água não estão representadas.

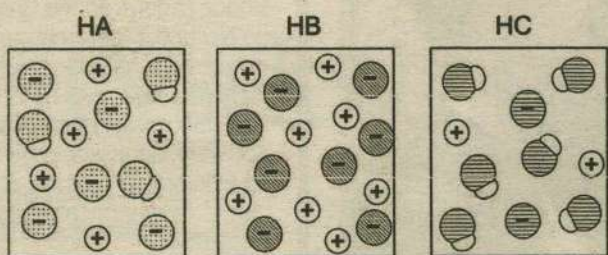

Considerando essas representações, foram feitas as seguintes afirmações sobre os ácidos:

- I. HB é um ácido mais forte do que HA e HC.
- II. Uma solução aquosa de HA deve apresentar maior condutibilidade elétrica do que uma solução aquosa de mesma concentração de HC.
- III. Uma solução aquosa de HC deve apresentar pH maior do que uma solução aquosa de mesma concentração de HB. Está correto o que se afirma em

- a) I e II, apenas.                      b) I e III, apenas.  
c) II e III, apenas.                    d) I, II e III.

## QUESTÃO 02

Uma estudante de química realizou quatro experimentos, que consistiram em misturar soluções aquosas de sais inorgânicos e observar os resultados. As observações foram anotadas em uma tabela:

Experimento	Solutos contidos nas soluções misturadas	Observações
1	Ba(ClO <sub>3</sub> ) <sub>2</sub> + Mg(IO <sub>3</sub> ) <sub>2</sub>	formação de precipitado branco
2	Mg(IO <sub>3</sub> ) <sub>2</sub> + Pb(ClO <sub>3</sub> ) <sub>2</sub>	formação de precipitado branco
3	MgCrO <sub>4</sub> + Pb(ClO <sub>3</sub> ) <sub>2</sub>	formação de precipitado amarelo
4	MgCrO <sub>4</sub> + Ca(ClO <sub>3</sub> ) <sub>2</sub>	nenhuma transformação observada

A partir desses experimentos, conclui-se que são pouco solúveis em água somente os compostos

- a) Ba(IO<sub>3</sub>)<sub>2</sub> e Mg(ClO<sub>3</sub>)<sub>2</sub>                      b) PbCrO<sub>4</sub> e Mg(ClO<sub>3</sub>)<sub>2</sub>.  
c) Pb(IO<sub>3</sub>)<sub>2</sub> e CaCrO<sub>4</sub>                        d) Ba(IO<sub>3</sub>)<sub>2</sub>, Pb(IO<sub>3</sub>)<sub>2</sub> e PbCrO<sub>4</sub>.

## QUESTÃO 03

O "besouro bombardeiro" espanta seus predadores, expelindo uma solução quente. Quando ameaçado, em seu organismo ocorre a mistura de soluções aquosas de hidroquinona, peróxido de hidrogênio e enzimas, que promovem uma reação exotérmica, representada por:

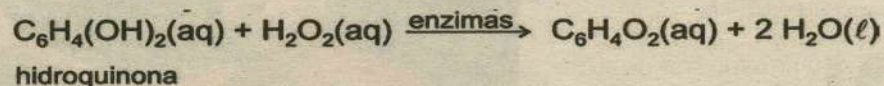

O calor envolvido nessa transformação pode ser calculado, considerando-se os processos:

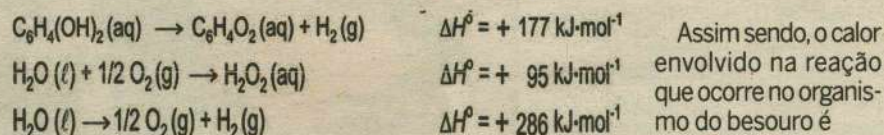

- a) -558 kJ/mol                                      b) -204 kJ/mol  
c) +177 kJ/mol                                     d) +558 kJ/mol

## QUESTÃO 04

O pH do suco de um determinado limão é próximo de 2. Sendo assim, quando 100 mL desse suco são diluídos com água para o preparo de 1 L de limonada, o pH

- (A) diminui de 1 unidade  
(B) diminui de 10 unidades.  
(C) aumenta de 1 unidade.  
(D) aumenta de 3 unidades.

Para responder à questão 6, considere os seguintes dados sobre potenciais-padrão de redução.

Semirreação	E° / volt
Mg <sup>2+</sup> (aq) + 2e <sup>-</sup> ? Mg(s)	-2,37
Zn <sup>2+</sup> (aq) + 2e <sup>-</sup> ? Zn(s)	-0,76
Fe <sup>2+</sup> (aq) + 2e <sup>-</sup> ? Fe(s)	-0,44
Cu <sup>2+</sup> (aq) + 2e <sup>-</sup> ? Cu(s)	0,34
Ag <sup>+</sup> (aq) + e <sup>-</sup> ? Ag(s)	0,80

## QUESTÃO 05

A análise de certo composto orgânico, utilizado como removedor de esmaltes de unhas, revelou a presença de um composto de fórmula molecular C<sub>4</sub>H<sub>8</sub>O<sub>2</sub>. Tal composto pode ser

- (A) um éster.  
(B) uma cetona.  
(C) um éter  
(D) um fenol

## QUESTÃO 06

Uma tubulação de ferro pode ser protegida contra a corrosão se a ela for conectada uma peça metálica constituída por

- (A) magnésio ou prata  
(B) magnésio ou zinco.  
(C) zinco ou cobre  
(D) zinco ou prata.



TROPA DE  
ELITE  
OVERDOSE  
AN  
UMA MÁQUINA DE APROVAÇÃO



**OVERDOSE**  
COLÉGIO E CURSO

**SIMULADO**  
**OVERDOSE**

**PARA 1ª E 2ª SÉRIE**

Matemática, Física, Química,  
Língua Portuguesa e Redação

**31/OUT**

**3231-1001**

**OVERDOSE**  
COLÉGIO E CURSO

### QUESTÃO 07

Historicamente, a teoria atômica recebeu várias contribuições de cientistas. Assinale a opção que apresenta, na ordem cronológica CORRETA, os nomes de cientistas que são apontados como autores de modelos atômicos.

- A ( ) Dalton, Thomson, Rutherford e Bohr.  
B ( ) Thomson, Millikan, Dalton e Rutherford.  
C ( ) Lavoisier, Proust, Gay-Lussac e Thomson.  
D ( ) Rutherford, Dalton, Bohr e Avogadro.

### QUESTÃO 08

Considere o seguinte mecanismo de reação genérica:

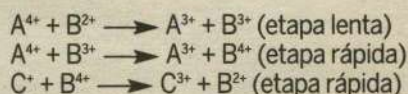

Com relação a este mecanismo, assinale a opção ERRADA.

- A ( ) A reação global é representada pela equação  $C^+ + 2A^{4+} \longrightarrow C^{3+} + 2A^{3+}$ .  
B ( )  $B^{2+}$  é catalisador.  
C ( )  $B^{3+}$  e  $B^{4+}$  são intermediários da reação.  
D ( ) A lei de velocidade é descrita pela equação  $v = k[C^+][A^{4+}]$ .

### QUESTÃO 09

A exposição excessiva ao Sol pode trazer sérios danos à pele humana. Para atenuar tais efeitos nocivos, costuma-se utilizar agentes protetores solares, dentre os quais o 2-hidroxi-4-metoxi-benzofenona, cuja fórmula está representada abaixo.

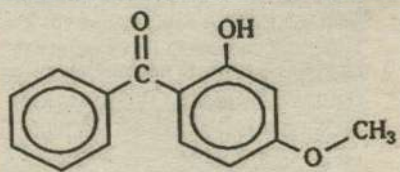

Os grupos funcionais presentes no 2-hidroxi-4-metoxi-benzofenona são:

- a) cetona, álcool e éter.      b) aldeído, fenol e éster.  
c) cetona, fenol e éter.      d) aldeído, álcool e éster.

### QUESTÃO 10

Considere as seguintes soluções aquosas, a 25°C e 1 atm:

X - 0,20 mol/L de glicose ( $C_6H_{12}O_6$ )  
Y - 0,50 mol/L de cloreto de potássio (KCl)  
Z - 0,50 mol/L de sulfato de sódio ( $Na_2SO_4$ )

Considerando-se as propriedades coligativas de tais soluções, é INCORRETO afirmar que:

- a) a solução X é a de maior pressão de vapor.  
b) a solução Y tem temperatura de ebulição menor do que a solução Z.  
c) as três soluções apresentam temperatura de ebulição superior a 100°C.  
d) a ordem crescente de temperatura de solidificação dessas soluções é:  $X < Y < Z$ .

### QUESTÃO 11

Reações de oxirredução são aquelas que ocorrem com transferência de elétrons do agente redutor para o agente oxidante. A reação do dicromato de potássio com o iodeto de potássio em presença de ácido sulfúrico é uma reação de oxirredução que pode ser representada pela equação simplificada, não balanceada, apenas com as espécies que participam do processo:  $(Cr_2O_7)^{2-}(aq) + I^-(aq) + H^+(aq) \longrightarrow Cr^{3+}(aq) + I_2(s) + H_2O(l)$ . Sobre essa reação, são formuladas as seguintes afirmações:

- I - Dicromato é o agente oxidante em meio ácido.  
II - Iodo é o agente redutor.  
III - Um mol de iodeto libera um mol de elétrons, transformando-se em  $\frac{1}{2}$  mol de iodo.

Assinale a opção que apresenta a(s) afirmação(ões) CORRETA(S)

- (A) I.      (B) II.  
(C) III.    (D) I e II.

### GABARITO DE QUÍMICA

1. D	5. A	9. C
2. D	6. B	10. D
3. B	7. A	11. D
4. C	8. D	

### PERFIL DO MESTRE



Lara Cocentino é formada em química pela UFRN.

Com mais de 25 anos de sala de aula e 20 anos ensinando pré-vestibular, já trabalhou em várias escolas de Natal e atualmente no Overdose colégio e curso, leciona no colégio, no cursinho e no isolado, preparando os alunos para o vestibular da UFRN e outros vestibulares do país.

É autora do livro "QUÍMICA NA UFRN", onde resolveu e comentou as provas objetivas e discursivas da UFRN de 1990 a 2010.

### O COMANDO É NOSSO

- EQUIPE DE PROFESSORES LENDÁRIA: OS MELHORES EM CADA ÁREA
- METODOLOGIA QUE EXTRAÍ O MÁXIMO DO POTENCIAL DO ALUNO
- MATERIAL DIDÁTICO COM O PERFIL DO RN, ELABORADO PELOS PRÓPRIOS PROFESSORES
- TODO O CONTEÚDO É CONCLUÍDO NO PRAZO
- CONCENTRAÇÃO TOTAL E DISCIPLINA EM SALA DE AULA
- AVALIAÇÕES ESCOLARES BASEADAS NO MODELO DO ENEM E DA UFRN
- SISTEMA DE AVALIAÇÃO CONSTANTE: MAIS DE 30 SIMULADOS AO LONGO DO ANO
- LIDERANÇA NA APROVAÇÃO EM UNIVERSIDADES FEDERAIS: Nº 1 EM MEDICINA E DIREITO
- LIDERANÇA ABSOLUTA NAS ESCOLAS MILITARES: ITA, IME, AFA, EFOMM, EsPCEx

**OVERDOSE**  
COLÉGIO E CURSO  
**2 ANOS**

[www.overdosecolegioecurso.com.br](http://www.overdosecolegioecurso.com.br)  
3231 1006 | 3231 1001



# simulado

# geografia

Professor: Cláudio Custódio

**OVERDOSE**  
COLÉGIO E CURSO

**SIMULADO**  
**OVERDOSE**

**PARA 1ª E 2ª SÉRIE**

Matemática, Física, Química,  
Língua Portuguesa e Redação

**31/OUT**

**3231-1001**

**OVERDOSE**  
COLÉGIO E CURSO

## QUESTÃO 01

Observe a imagem.



Fonte: MOREIRA, João Carlos. Geografia São Paulo: Scipione, 2008, p. 30.

Sobre o tema "índios na América", leia as proposições abaixo.

I - Uma das piores consequências do expansionismo europeu no Novo Mundo foi a conquista brutal dos povos pré-colombianos numa das mais sangrentas aventuras da história da humanidade.

II - Apesar do clima de hostilidade entre brancos e nações primitivas, a sociedade americana recebeu inúmeras influências culturais dos indígenas.

III - Considerando o critério língua, os principais grupos brasileiros são os: tupis, caríbas, guaranis, apaches e iroqueses.

IV - Atualmente o SPI (Serviço de Proteção ao Índio) em substituição à FUNAI (Fundação Nacional do Índio) atua como órgão regulador de integração do índio à comunidade nacional.

Assinale a alternativa correta.

- a) Apenas as proposições III e IV são falsas.
- b) Apenas a proposição I é falsa.
- c) Apenas as proposições I e II são falsas.
- d) Apenas as proposições II e III são falsas.
- e) Apenas as proposições II, III e IV são falsas.

## QUESTÃO 02

O interior nordestino é considerado como o lugar da seca, da terra inóspita e da miséria. Porém, surge, nesta sub-região, uma área que foi denominada pela população local de Mapioba que, no cenário brasileiro atual, está sendo apresentada como uma das maiores potências do agronegócio.

Observe as ilustrações e gráficos, a seguir:



A análise dos dados indicados no texto, nas ilustrações e gráficos, acima, sobre a região de Mapioba,

ba, só permite afirmar que

- a) a área está geograficamente localizada em espaços de vegetação do cerrado das regiões centro-oeste e nordeste do Brasil.
- b) em uma década, a soja teve uma expansão aproximada de 150% das terras produtivas e quase quadruplicou o seu volume de produção.
- c) nos dois anos subsequentes ao ano de 2004, ocorreu uma estabilização do volume de produção e uma retração da ocupação das terras produtivas.
- d) o oeste baiano é a área mais promissora para a cana-de-açúcar, cuja produção deverá crescer e atrair a implantação de usinas de etanol na região.

## QUESTÃO 03

### A NOVA CLASSE MÉDIA DO BRASIL

Analise os dados apresentados no quadro, a seguir:



Observando e comparando os dados populacionais ilustrados acima, SÓ É POSSÍVEL concluir que

- a) nos últimos anos, uma parcela significativa da população brasileira deslocou-se do miolo para a base da pirâmide.
- b) a classe média passou a ser maioria no Brasil; entretanto, o número de pobres vem aumentando significativamente.
- c) a pirâmide atual usou, como critérios, além da renda familiar, a taxa de analfabetismo e a expectativa de vida.
- d) o crescimento do miolo da pirâmide gera impactos no consumo, pois reflete o aumento do poder aquisitivo da classe média.

## QUESTÃO 04

### DE VOLTA AOS TRILHOS

"Os chineses repetem hoje os maciços investimentos que os Estados Unidos e países europeus fizeram em ferrovias no século XIX e dos quais até hoje se beneficiam. Mostram, com isso, que ter perdido o trem no passado não implica ficar acomodado no atraso - uma lição para a qual o

Brasil deve prestar atenção, considerando que as ferrovias, ainda, são a principal solução para o deslocamento em massa de cargas e de pessoas em países de grande dimensão."

A ilustração, a seguir, mostra a distribuição da malha ferroviária em alguns países.

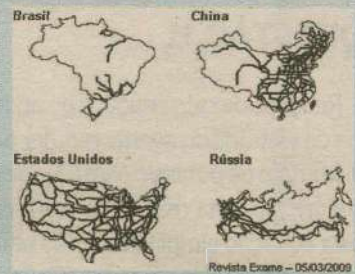

Com base nas informações obtidas no texto e nos desenhos, acima, só é correto afirmar que

- a) as ferrovias representam uma das mais eficientes opções de transporte de carga, em países com dimensões continentais.
- b) a metade da malha ferroviária russa está concentrada na porção oriental do país, nas áreas de maior movimentação de cargas.
- c) o uso das ferrovias nos diversos países ajuda a descongestionar as principais rodovias, liberando espaço para o transporte de passageiros e de cargas mais pesadas.
- d) a utilização das ferrovias promove distúrbios ambientais atmosféricos, pois os trens consomem menos combustível que os caminhões.

## QUESTÃO 05

Correlacione os conceitos a seguir:

- I. Urbanização;
- II. Rede urbana;
- III. Hierarquia urbana;
- IV. Polarização e
- V. Metrópole.

( ) As aglomerações urbanas mantêm e reforçam laços interdependentes entre si e com outras áreas que elas atraem. Estas áreas que sofrem atração podem, às vezes, pertencer a regiões homogêneas diversas. Estas áreas criam um sistema urbano regional mais bem definido. Portanto, as regiões, de forma geral, nada mais são que recortes territoriais destas áreas.

( ) A característica marcante da estrutura dos sistemas de cidades que varia de acordo com seu tamanho, com a extensão de sua área de influência espacial e com a sua qualidade funcional no que se refere aos fluxos de bens, de pessoas, de capital e de serviços.

No esquema atual das relações entre as cidades, uma vila pode se relacionar diretamente com a metrópole nacional, ao contrário do esquema clássico, onde a vila se relaciona, primeiramente, com a cidade local, depois com o centro regional, e em sequência, com a metrópole regional e nacional.

( ) O processo vinculado às transformações sociais que provocam a mobilização de pessoas, geralmente, de espaços rurais para centros urbanos. Essa mobilização de pessoas é motivada pela busca por estratégias de sobrevivência, visando à inserção no mercado de trabalho bem como na vida social e cultural do centro urbano.

( ) O conjunto articulado ou integrado de áreas urbanas que cobrem um determinado espaço geográfico e que se relacionam continuamente.

( ) O termo empregado para cidade central de uma determinada região geográfica, densamente urbanizada, que assume posição de destaque na economia, na política, na vida cultural etc. A mancha urbana é formada, geralmente, por cidades com tendência ao fenômeno de conurbação. Vários municípios formam uma grande comunidade, interdependente entre si e com a preocupação de resolver os problemas de interesse comum.

A sequência correta obtida a partir da correlação entre os conceitos e as definições é:

- a) I, II, IV, V, III.
- b) II, V, I, III, IV.
- c) IV, III, I, II, V.
- d) III, IV, I, II, V.
- e) IV, I, V, II, III.

6. Correlacione, com as regiões brasileiras, as informações contidas nos setogramas (área, PIB, população).

## QUESTÃO 06

Identifique as regiões brasileiras correspondentes a cada item da legenda.

A sequência correta da legenda com as regiões brasileiras é:



- a) Norte, Nordeste, Sul, Centro-Oeste e Sudeste.
- b) Nordeste, Centro-Oeste, Norte,

- Sudeste e Sul.
- c) Centro-Oeste, Sudeste, Sul, Nordeste e Norte.
- d) Sul, Norte, Nordeste, Centro-Oeste e Sudeste.
- e) Norte, Nordeste, Centro-Oeste, Sudeste e Sul.

## QUESTÃO 07

Leia com atenção os textos

I. "A política internacional do pós-guerra apresenta duas características que a distinguem de todos os períodos anteriores: a universalidade das relações entre Estados e a bipolarização do poder planetário. A universalidade das relações entre Estados é fruto da desagregação definitiva dos impérios coloniais. A descolonização da Ásia e da África, que se iniciou na década de 60. O aparecimento de dezenas de novos países independentes cria, pela primeira vez, uma diplomacia efetivamente mundial".

II. "A bipolarização do poder planetário é resultado do enfraquecimento geopolítico das antigas potências e da emergência de duas superpotências capazes de desencadear a destruição de todo o sistema mundial de Estados".

III. "Comandando direta ou indiretamente dezenas de Estados abrangidos em suas áreas de influência, as superpotências encetam uma disputa pela hegemonia mundial que tem repercussões nos planos político, econômico e propagandístico.

[...] A diplomacia contemporânea se desenvolve em circunstâncias sem precedentes. Raras vezes existiu base menor de entendimento entre as grandes potências, mas tampouco jamais foi tão coibido o uso da força".

(Demétrio Magnoli, O mundo contemporâneo, Relações Internacionais - 1945 a 2000. São Paulo: Moderna, 2002. Adaptado.)

Os textos referem-se, respectivamente, a:

- a) I. Organização das Nações Unidas (ONU);
- II. Inglaterra e França;
- III. Doutrina Monroe.
- b) I. Organização das Nações Unidas (ONU);
- II. Estados Unidos e a União Soviética;
- III. Guerra Fria.
- c) I. Organização dos Estados Americanos (OEA);
- II. Reino Unido e Japão;
- III. Plano Marshall.
- d) I. União Europeia;
- II. Canadá e EUA;
- III. Doutrina Truman.
- e) I. Organização do Tratado do Atlântico Norte (OTAN);
- II. Alemanha e França;
- III. Conferência de Potsdam.



**OVERDOSE**  
COLÉGIO E CURSO

**SIMULADO**  
**OVERDOSE**

**PARA 1ª E 2ª SÉRIE**

Matemática, Física, Química,  
Língua Portuguesa e Redação

**31/OUT**

**3231-1001**

**OVERDOSE**  
COLÉGIO E CURSO

**QUESTÃO 08**

**A crosta terrestre é formada por rochas e minerais. Estas últimas podem ser definidas como agrupamentos de minerais que, por sua vez, são compostos de elementos químicos.**

Analise as proposições sobre as rochas, assinalando F para Falsa e V para Verdadeira.

- ( ) As rochas ígneas ou magmáticas formaram-se a partir do resfriamento e solidificação do magma, material em estado de fusão de que é constituído o manto.
- ( ) As rochas ígneas foram, originalmente, rochas magmáticas, sedimentares ou metamórficas que, pela ação do calor ou pela pressão existente no interior da Terra, adquiriram outra estrutura.
- ( ) As rochas sedimentares derivam de rochas que sofreram a ação de processos erosivos, como atividades realizadas pela água, pelo vento, por reações químicas e físicas e pela ação dos seres vivos.
- ( ) A areia, o calcário e o arenito são exemplos de rochas metamórficas.
- ( ) Originalmente, as rochas metamórficas foram magmáticas ou sedimentares, mas pela ação do calor ou pela pressão existente no interior da Terra, adquiriram outra estrutura.

Assinale a alternativa correta.

- a) V, V, F, F, V
- b) F, V, F, V, F
- c) V, F, V, V, V
- d) F, V, V, V, F
- e) V, F, V, F, V

**QUESTÃO 09**

Numere a coluna da direita, que nomeia vegetações encontradas no Brasil, de acordo com as descrições apresentadas na coluna da esquerda.

**1.** Vegetação que se desenvolve praticamente em toda a costa brasileira, em ambientes alagados, como desembocaduras de rios, onde há água salobra e local abrigado das ações das ondas. Possui raízes aéreas. Os impactos ambientais a ela associados são barragens de rios e urbanização.

- ( ) Mata de Araucária.
- ( ) Cerrado.
- ( ) Floresta Amazônica.
- ( ) Mangue.

**2.** Desenvolve-se na região Sul do Brasil e em áreas onde o relevo é elevado, com climas frios. Vegetação adaptada ao clima subtropical, possuindo floresta aciculifoliada. Atualmente ainda sofre os impactos de atividades econômicas, como a extração de madeira e a agropecuária.

**3.** Típica de regiões tropicais,

ocorre em solos deficientes em nutrientes e ricos em ferro e alumínio, abrigando plantas de aparência seca, arbustos e gramíneas. Os impactos ambientais a ela associados são a agricultura mecanizada e a pecuária extensiva.

**4.** Possui floresta fechada, formada de árvores de grande porte, onde vivem espécies animais de médio e pequeno porte, com escassa vegetação rasteira, pouco desenvolvida pela baixa incidência de raios solares no nível do solo. Nela ainda ocorrem o desmatamento ilegal e as queimadas.

Assinale a alternativa que apresenta a numeração correta da coluna da direita, de cima para baixo.

- a) 1 - 3 - 2 - 4.
- b) 3 - 4 - 1 - 2.
- c) 2 - 1 - 4 - 3.
- d) 4 - 2 - 3 - 1.
- e) 2 - 3 - 4 - 1.

**QUESTÃO 10**

Leia os trechos da letra da canção a seguir:

**Três apitos**

Quando o apito da fábrica de tecidos  
Vem ferir os meus ouvidos  
Eu me lembro de você.  
[...]  
Você que atende ao apito  
De uma chaminé de barro,  
Por que não atende ao grito tão aflito  
Da buzina do meu carro?  
[...]  
Mas você não sabe  
Que enquanto você faz pano  
Faço junto do piano  
Estes versos pra você.  
Nos meus olhos você vê  
Que eu sofro cruelmente,  
Com ciúmes do gerente imperitante  
Que dá ordens a você.

(Noel Rosa)

■(Disponível em: <<http://tresapitos.noelrosa.letrasdemusicas.com.br/>>. Acesso em 02 abr. 2010.)

Com base na letra da canção e nos conhecimentos sobre industrialização brasileira, é correto afirmar:

- a) Trata-se de um processo destituído de relevância social, porque passou despercebido pela população das metrópoles, cujo cotidiano manteve-se inalterado.
- b) Alterou as relações campo-cidade, as paisagens urbanas, os hábitos de consumo das pessoas, as relações sociais e criou novas profissões e postos de trabalho.
- c) A indústria têxtil prejudicou o desenvolvimento do setor automobilístico, porque em ambos

havia grande necessidade de mão de obra especializada.

**d)** Os apitos das fábricas foram proibidos nas grandes metrópoles industrializadas, porque provocavam poluição sonora que era potencializada pelas buzinas dos carros.

**e)** Manteve inalterado o equilíbrio populacional entre campo e cidade, porque as indústrias têxteis demandavam pouca mão de obra, dado o seu alto grau de mecanização.

**QUESTÃO 11**

Leia o poema a seguir:

**Floresta**

A floresta vem andando  
como uma massa pesada e primária  
O rio atrasado ocupa as margens  
Arrebenta os barrancos. Desnívela e corrige  
Arrasta a vegetação aluvionária  
Águas assustadas abraçam-se  
com as árvores

Nas marés de pacoema  
formam-se ilhazinhas em modelação lenta

[...]  
O rio continua apressado retardado  
carregando os detritos de terra caída  
na sua tarefa geológica

■(Fonte: BOPP, Raul. Cobra Norato e outros poemas. 13. ed. Rio de Janeiro: Civilização Brasileira, 1984.)

Com base no poema e nos conhecimentos sobre transformações do relevo, é correto afirmar:

- a) Os rios mantêm inalterado o relevo porque carregam os detritos de terra caída.
- b) A deposição provocada pelos rios impede a formação de ilhas fluviais.
- c) Erosão e deposição são fenômenos que ocorrem ao longo do curso dos rios.
- d) Nos rios inexistem vegetações aluvionárias, porque as águas as arrastam dos morros.
- e) As ilhas fluviais tendem a desaparecer pelo processo de deposição realizado pelos rios.

**QUESTÃO 12**

*A abelha, no Brasil, é um híbrido das abelhas europeias com a abelha africana. Essa abelha, africanizada, possui um comportamento muito semelhante ao da abelha africana, em razão da maior adaptabilidade desta raça às condições climáticas do País. Muito agressiva, porém menos que a africana, a abelha do Brasil tem grande facilidade de enxamear, alta produtividade e tolerância a doenças.*

■(Adaptado de Embrapa Meio-Norte, [http://sistemasdeproducao.cnptia.embrapa.br/FontesHTML/Mel/SPMel/r\\_acas.htm](http://sistemasdeproducao.cnptia.embrapa.br/FontesHTML/Mel/SPMel/r_acas.htm), acessado em 05/09/2008.)



(Goudie, A. *The Human Impact on the Natural Environment*. 6ª ed., Malden: Blackwell Publishing, 2006, p. 69.)

Indique a distância entre o ponto de origem e Fortaleza e a justificativa para as abelhas não colonizarem a área em destaque (área cinza no mapa):

- a) A distância é de 2.400.000 m, e as abelhas não colonizaram a área porque é uma região muito quente e normalmente úmida.
- b) A distância é de 2.400.000 m, e as abelhas não colonizaram a área porque é uma região muito fria e em grande parte extremamente seca.
- c) A distância é de 240.000 m, e as abelhas não colonizaram a área porque é uma região fria e de elevadas altitudes.
- d) A distância é de 240.000 m, e as abelhas não colonizaram a área porque é uma região fria e úmida.

**PERFIL DO MESTRE**



Asscom/Overdose/Divulgação/D.A.P/D.A.Press

Cláudio Custódio é professor de Geografia do Colégio e Curso Overdose desde 2009. Licenciado em Geografia pela Universidade Federal do Rio Grande do Norte, desde 2004, cursando Licenciatura em História também pela UFRN, com especialização em Meio Ambiente e Gestão de Recursos Naturais pela FACEX.

**GABARITO DE GEOGRAFIA**

- 1 - A      7 - B
- 2 - B      8 - E
- 3 - D      9 - E
- 4 - A      10 - B
- 5 - D      11 - C
- 6 - E      12 - B



# Atitude científica estimulando o desenvolvimento sustentável

**Semana de Ciência e Tecnologia do IFRN mostra, na prática, pesquisas de alunos na aula de aula**

Júlio César Rocha  
juliorocha.rm@dabr.com.br

Aliando o conhecimento teórico das ciências no ambiente da sala de aula, estudantes do Ensino Médio Integrado do campus do Instituto Federal de Educação, Ciência e Tecnologia (IFRN), na Zona Norte de Natal, realizaram a "Semana de Ciência e Tecnologia" na última semana, com apresentações de trabalhos lúdicos através dos conhecimentos de disciplinas como Química, Física e Matemática.

De acordo com a professora de Química do IFRN, Emanuelle Paiva, que orientou alunos do 1º e 2º Ano do Ensino Médio, que desenvolveram uma exposição de experimentos químicos durante a Semana, "através dos efeitos visuais gerados pelos reagentes, é possível ver como o conhecimento teórico da disciplina aprendida na sala funciona na prática. Assim, com certeza, ajuda no aprendizado de forma mais atraente e desperta maior atenção dos estudantes no conhecimento que poderá ser cobrado no vestibular", explicou a professora Emanuelle.

Segundo a coordenadora do evento no campus Zona Norte, Marli Tacconi, o principal objetivo da Semana de C&T foi estimular e divulgar a produção científica, tecnológica e cultural dos estudantes do instituto. "Mobilizamos a população em torno de temas e atividades relativas à ciência e tecnologia em seu sentido mais abrangente, valorizando não somente as ciências exatas e naturais, mas também as ciências humanas e sociais. O destaque à criatividade, à atitude científica e à inovação também estiveram entre as finalidades do evento", explicou Marli.

Estudantes, crianças e adultos que passaram pelos estandes da Semana de Ciência e Tecnologia do IFRN-Zona Norte, puderam interagir com atividades culturais e ambientes interativos desenvolvidos pelos alunos do Ensino Médio. Entre os trabalhos que atraíram a atenção do público, esteve o "Ambiente Interativo de Projeções", onde os estudantes utilizaram conhecimentos da trigonometria, ótica e eletricidade para demonstrar as ilusões que temos ao visualizar alguns objetos, de-



Fotos: Fábio Cortez/DN/D.A.Press

Os trabalhos apresentados pelos alunos do Instituto Federal de Educação, Ciência e Tecnologia (IFRN), da Zona Norte, apresentam trabalhos, voltados para o desenvolvimento sustentável e energias renováveis



pendendo do ângulo de visão.

"São conhecimentos que mostramos em sala de aula e que os

alunos podem utilizá-los de maneira interativa para interagir com os visitantes", explicou o professor

de Física João Batista, que orientou os estudantes do 2º Ano que desenvolveram o projeto.

## ESTRATÉGIAS DE ENERGIA RENOVÁVEL

A temática da Semana de C&T do IFRN abordou a "Ciência para o Desenvolvimento Sustentável", como forma de promover a difusão dos conhecimentos e o debate sobre as estratégias e maneiras de se utilizar os recursos naturais e biodiversidade com sustentabilidade, sempre de forma conjugada com a melhoria das condições sócio-econômicas da população.

Neste contexto, utilizando conhecimentos da Física e Química, como eletricidade, potência, energia e calor, estudantes do 2º Ano do Ensino Médio e do curso técnico de Eletrônica do IFRN desenvolveram "Painéis Solares Conectados à Rede Elétrica", captando energia através do sol de forma limpa e sustentável.

"Utilizamos conhecimentos de correntes elétricas alternadas, aprendidos na Física. Colocamos em prática um projeto de energia renovável que além de ser barata, consegue dar suporte a vários equipamentos eletrônicos simultaneamente", explicou o estudante Rafael Henrique, que desenvolveu o projeto juntamente com os alunos Breno Câmara, Danilo Ribeiro e Ana Aída, orientados pelo professor João Batista.



Alunos lidam com energia solar



# DIÁRIO de NATAL

TERÇA-FEIRA Natal, 2 de novembro de 2010

www.diariodenatal.com.br

R\$ 1,00

FUNDADOR DOS DIÁRIOS ASSOCIADOS: ASSIS CHATEAUBRIAND

## DIVIDIDOS PELO PAC



Carlos Santos/DN, D.A. Press/D.A. Press

### JARDIM PROGRESSO

Situado à esquerda da ferrovia (foto), loteamento na Zona Norte teve asfalto e drenagem implantados no PAC 1

PÁGINA 9

### BOA ESPERANÇA

À direita da linha do trem, a comunidade ainda aguarda as melhorias previstas no PAC 2



Ricardo Stuckert/FR

### O PESO DE LULA

Influência do presidente Lula sobre a gestão da sucessora Dilma Rousseff poderá ser medida no início do mandato. PÁGINA 5

### Funcionário da Sejuc é preso em Mossoró

Presidente da Comissão de Processos Administrativos foi detido por exigir propina para arquivar procedimentos. PÁGINA 14

### Rosalba quer superar divergências políticas

Governadora eleita aposta em boa relação administrativa com Dilma Rousseff, a partir de janeiro, mesmo estando no DEM. PÁGINA 3

### O potiguar do SOLETRANDO



Carlos Santos/DN, D.A. Press

JOVEM DE 13 ANOS, QUE ESTUDA EM ESCOLA PÚBLICA EM SÃO GONÇALO E MORA COM A MÃE QUE NÃO SABER LER NEM ESCREVER, VAI REPRESENTAR O RN NO PROGRAMA DA REDE GLOBO. PÁGINA 13

### Dia de



Carlos Santos/DN, D.A. Press

### FINADOS

Cemitérios públicos e privados recebem visitantes hoje com uma programação de missas e eventos especiais. Ontem, foi dia de fazer os últimos preparativos para as homenagens. PÁGINA 10

### América joga hoje

O ALVIRRUBRO FAZ PARTIDA DE VIDA OU MORTE CONTRA O VILA NOVA, NO ESTÁDIO SERRA DOURADA, EM GOIÂNIA. EQUIPE PRECISA VENCER PARA CONTINUAR COM CHANCES DE PERMANÊNCIA NO CAMPEONATO BRASILEIRO DA SÉRIE B. PÁGINA 32

ISSN 1415-4560



redação 4009.0150 atendimento ao assinante 4009.0220 classificados 4009.0200 comercial 4009.0173

DIÁRIOS ASSOCIADOS DA



## CONHEÇA A BOLSA

## Circuito do Investidor Consciente

O Instituto Nacional de Investidores (INI) realiza amanhã, no auditório da FAL, em Candelária, o Circuito de Formação do Investidor Consciente. As inscrições podem ser realizadas através do site: [www.ini.org.br](http://www.ini.org.br). Através de palestras práticas e mini-cursos, o evento discutirá o investimento em ações e o seu uso como poupança de longo prazo, a fim de obter recursos necessários para complementar a aposentadoria. As palestras irão abordar o investimento em bolsa mostrando os resultados e fundamentos de empresas de capital aberto e o modelo de clubes de investimento. O evento conta também com a presença de grandes nomes de instituições como Petrobras, BM & F Bovespa, CVM e Banco do Brasil.

## TECNOLOGIA

## Natal sedia encontro de Software Livre

Natal vai sediar a partir desta sexta-feira, 5 de novembro, no Praia Mar Hotel e Convention, o 4º Encontro Nordestino de Software Livre (ENSL). O evento é organizado pelo Projeto Software Livre Rio Grande do Norte (PSL-RN) em parceria com o Sebrae-RN e pretende ser o maior encontro sobre cultura livre realizado no Nordeste. A organização do evento já contabiliza 600 inscritos e espera chegar a mil.

## Índice

economia	07
cidades	09
muito	16
televisão	18
famosos	19
brasil	21
opinião	22
mundo	24
esportes	32

## o tempo hoje

## NATAL //

Nublado a parcialmente nublado com chuvas isoladas.

## RIO GRANDE DO NORTE //

Nublado a parcialmente nublado. Chuvas isoladas no litoral leste e agreste.

## tábua de marés

00:51	2.1
13:24	2.1
06:56	0.3
19:15	0.4

LUA minguante

# Ambulatório Médico Especializado é inaugurado

Ana Amaral/DN/D.A Press

**Apto a realizar 15 mil atendimentos mensais, serviço oferece consultas para 12 especialidades em Nova Natal**

A população da Zona Norte de Natal agora dispõe de mais um serviço de saúde. A prefeitura inaugurou na manhã de ontem no conjunto Nova Natal, um novo serviço na rede municipal de saúde, o Ambulatório Médico Especializado (AME) para atender todos os usuários que precisam de consultas regulares pelo Sistema Único de Saúde (SUS). A abertura do novo serviço foi feita pela prefeita Mícarla de Sousa, além do secretário municipal de saúde, Thiago Trindade, do senador Garibaldi Alves Filho, vereadores e lideranças comunitárias.

O AME de Nova Natal tem a capacidade de realizar 15 mil atendimentos por mês nas 12 especialidades médicas oferecidas. A demanda do Ambulatório deverá atender os casos clínicos não cobertos pela Unidade de Pronto Atendimento de Pajuçara, além dos

agendamentos médicos feitos via postos de saúde. O AME vai seguir um modelo parecido com o adotado na UPA de Pajuçara. As entidades contratadas deverão cumprir metas trimestrais e receberão os repasses segundo o cumprimento dessas metas.

Com a inauguração da nova unidade, a Secretaria Municipal de Saúde (SMS) espera desafogar as unidades de emergência e dar cobertura maior à população que hoje depende exclusivamente do serviço da atenção básica e do Programa Saúde da Família (PSF).

Ao todo 12 especialidades médicas serão oferecidas à população: oftalmologia, angiologia, cardiologia, clínica geral, endocrinologia, fisioterapia, geriatria, ginecologia, reumatologia, nutricionista, pediatria, fonoaudiologia, além de terapia ocupacional e assistência social.

"Assim como a UPA de Pajuçara já é um exemplo de gestão de saúde, o AME vem para ampliar ainda mais essa cobertura, seguindo esse modelo de qualidade para atender cada vez mais a população", declarou a prefeita Mícarla de Sousa.

Para ter acesso aos serviços, a



Thiago Trindade diz que sistema combate mercado ilegal de consultas

população será primeiramente cadastrada no local e receberá um cartão de identificação da AME, a exemplo do modelo da UPA de Pajuçara. Através do cartão poderá agendar consultas e realizar exames laboratoriais. O Ambulatório Médico funcionará de segunda a sábado das 7h às 19h. Nos feriados nacionais estará fechado, como hoje, dia de finados, retomando o atendimento amanhã.

"Com esse modelo de agendamento de consulta a Prefeitura do Natal irá humanizar e personalizar o atendimento de saúde, combatendo também o mercado ilegal de consultas e transferências de exames, porque só será atendida a pes-

soa que estiver identificada pelo cartão", explicou o secretário da SMS, Thiago Trindade.

Até o mês de dezembro deste ano a Prefeitura do Natal abrirá mais dois Ambulatórios Médicos Especializados, um no bairro Planalto e outro em Brasília Teimosa. A meta é construir AME's em cada um dos distritos sanitários de Natal, totalizando cinco unidades.

As três primeiras AME's representam um investimento de 24 milhões de reais em gerenciamento para o exercício 2011. Esses custos incluirão pessoal (médico e de apoio), exames, medicamentos, todos os encargos legais e manutenção de equipamentos.

## Mais duas unidades serão entregues

## R\$ 5 MILHÕES

## Apostador ganha Mega-Sena sozinho

O prêmio da faixa principal, do concurso 1.226 da Mega-Sena, saiu para um único apostador de Fortaleza (CE). O sortido cearense acertou as dezenas 04 - 28 - 30 - 31 - 35 - 54 e vai levar R\$ 5.445.377,96. É a segunda vez, no ano, que a Mega-Sena sai para o Ceará. O outro ganhador, que fez a aposta na cidade de Mombaça, levou R\$ 20,6 milhões em julho.

Para o próximo sorteio da Me-

ga-Sena, que será realizado nesta quarta-feira, o prêmio previsto é de R\$ 1,6 milhão. As apostas podem ser feitas até as 19h (horário de Brasília), em qualquer uma das 10,6 mil unidades lotéricas de todo o país. A aposta mínima na Mega-Sena custa R\$ 2,00.

## Mega da Virada

As lotéricas já começaram, desde ontem, a receber as apostas



Aposta vencedora veio de Fortaleza. Novo sorteio será realizado amanhã

para a Mega da Virada, o maior evento de loterias no Brasil, que pode pagar um prêmio de R\$ 150 milhões. O sorteio da Mega da Virada será realizado na véspera do Ano Novo, na Esplanada dos

Ministérios, em Brasília. Assim como em 2009, o prêmio não vai acumular. Caso não haja ganhadores na faixa principal, o prêmio será rateado entre os acertadores da Quina e assim por diante.

Honório Moreira/OIMP/D.A Press



# Para superar as divergências políticas

Rosalba Ciarlini espera ser tratada como "representante do povo potiguar" pelo futuro governo Dilma

Allan Darilyson  
Allandarilyson.rn@dabr.com.br

A governadora eleita Rosalba Ciarlini (DEM) declarou ontem, em entrevista ao Diário de Natal, que as divergências políticas entre ela e a presidente eleita Dilma Rousseff (PT) serão deixadas de lado na hora de defender os interesses do Rio Grande do Norte. "Vou ser governadora do Estado. Espero ser tratada pelo Governo Federal como representante do povo potiguar. Irei a Brasília sempre que precisar para reivindicar melhorias para o Estado. A eleição acabou. Temos agora é que trabalhar independente de disputa partidária", afirmou.

Rosalba disse que a vitória de Dilma sobre o candidato José Serra (PSDB), no último domingo, representou a consolidação da "vontade do povo". Apesar de ter apoiado o tucano, Rosalba frisou que qualquer resultado das urnas deve ser respeitado. "O resultado da eleição é o fortalecimento da democracia. O povo escolheu quem achou mais preparado. Gostaria de parabenizar a candidata vencedora e desejar que ela faça um bom governo", declarou a democrata.



Fábio Cortez/DN/D.A. Press

Governadora eleita deseja sucesso à presidente e diz que momento é de união

Ciarlini também comentou a vitória de Dilma em seu principal reduto eleitoral, a cidade de Mossoró. A petista recebeu 61% dos vo-

**"Eleitor de Mossoró é independente"**

tos dos mossoroenses, enquanto o tucano teve apenas 39%. Para Rosalba, o resultado não diminui sua liderança no município. "O re-

sultado da eleição em Mossoró mostra que o eleitor mossoroense é independente", avaliou a democrata. Segundo ela, não faltou trabalho em prol da candidatura de Serra.

De acordo com Rosalba Ciarlini, os políticos devem deixar os palanques de lado para trabalhar em prol do fortalecimento do Estado. A governadora eleita defendeu a união de todos os partidos. Ela disse que vai conversar com todos os deputados federais e senadores para trabalhar em defesa do RN. "Eu defendo um governo de união. As eleições passaram. Temos agora é que nos unir para trazer benefícios para o nosso Estado", ponderou a democrata.

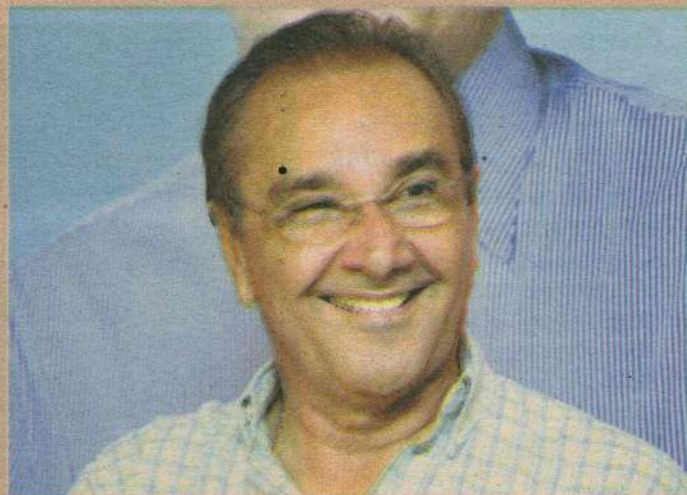

Fábio Cortez/DN/D.A. Press

José Agripino: Serra e Dilma dividiram os grandes colégios eleitorais do Brasil

## "Eleição no RN foi retrato do país"

"A vitória de José Serra (PSDB) em Natal é crédito dos que o apoiaram e débito dos que apoiaram Dilma Rousseff (PT)", avaliou o senador José Agripino (DEM), ao comentar o resultado da eleição do último domingo na capital potiguar. Para Agripino, a derrota do tucano no Estado ocorreu porque muitas famílias no interior são beneficiadas pelo Bolsa-Família, programa de distribuição de renda do governo federal.

O senador disse acreditar que o resultado da eleição no RN não foi consequência da falta de empenho das lideranças locais. "Mesmo que fizéssemos tudo diferente, o resultado seria o mesmo", ponderou. Segundo ele, a eleição no Estado foi um retrato do que ocorreu no País. "A eleição no RN foi semelhante à do Brasil. Serra e Dilma dividiram os grandes colégios eleitorais e Dilma venceu a disputa geral", comparou.

José Agripino disse que o resul-

tado das urnas representa o desejo do povo. Ele desejou boa sorte a Dilma e frisou que continuará fazendo oposição ao governo federal. O democrata reforçou que representará o povo brasileiro fiscalizando cada ação do Executivo. "Quero que ela [Dilma Rousseff] cumpra o que prometeu e faça o que o povo espera. Estarei no Senado cumprindo o papel que o eleitor me delegou", avisou.

Agripino comentou também a redução do grupo oposicionista no Congresso Nacional. Ele admitiu que a diminuição das bancadas do DEM e do PSDB no Senado dificultará as ações da oposição, mas disse que já vislumbra uma forma de driblar a dificuldade. "DEM e PSDB não terão um terço do Senado, o que é necessário para a criação de CPIs. Então, buscaremos parlamentares independentes do PP e PMDB para fortalecer nosso bloco", afirmou.

## APROXIMAÇÃO

# Dilma pode unir PT e Micarla

Jussara Correia  
jussaracorreia.rn@dabr.com.br

O apoio da prefeita de Natal, Micarla de Sousa (PV), à presidente eleita Dilma Rousseff (PT) poderá mudar o cenário da administração municipal. A afinidade entre as duas gestoras tem tornado mais próxima a ideia de uma aliança política, pois informações de bastidores dão conta que alguns quadros da prefeitura podem ser ocupados por membros do PT. Segundo o presidente de honra do Partido Verde, Rivaldo Fernandes, está aberto um caminho para se forjar um novo pólo político

progressista no estado, na defesa de uma cidade sustentável. "Acho que toda força política responsável deseja isso", declarou.

A resposta do PT a tal possibilidade, no entanto, não é das mais amistosas. "Isso é um desejo deles. Da nossa parte não existe essa vontade", já afirmou a deputada federal Fátima Bezerra (PT). Segundo Rivaldo, o PV estadual passou a ocupar um espaço relevante ao escolher o "melhor projeto do Brasil" e votar em Dilma. "O mais importante é isso. Com a ligação estabelecida entre Micarla e Dilma, ela se tornou mais uma força política com que o governo federal vai poder

contar no RN, entre outras tantas como o PT, PSB e os demais partidos da base", declarou.

No entanto, mesmo com o apoio da prefeita, os petistas locais resistem à aproximação política. Por um lado, algumas lideranças da legenda - como o presidente estadual, Eraldo Paiva - apareceram em entrevistas e mobilizações da prefeita em prol da candidatura de Dilma. Do outro lado, a deputada Fátima e o deputado estadual Fernando Mineiro evitam qualquer aproximação. Em entrevista recente concedida ao Diário de Natal, Mineiro descartou a possibilidade de aliança. Ele disse que



Ana Amaral/DN/D.A. Press

Rivaldo Fernandes vê caminho aberto para "novo polo político progressista"

a posição da prefeita na eleição nacional não muda a postura do PT sobre sua administração. "Estão confundindo as coisas. Uma

coisa é o apoio de Micarla à Dilma. Outra coisa a aliança local. Não existe nenhuma discussão sobre aliança com o PV", já declarou.



# Obstáculos caíram um por um

Bruno Peres/CB/D.A Press

**Construção da imagem de Dilma superou percalços na militância, nos partidos aliados e nas condições de saúde**

Denise Rothenburg

Em 2008, o então deputado Jader Barbalho avisava aos peemedebistas: "Se a oposição não se mexer, Dilma será presidente. Cada voto que Lula transferir para ela, ninguém tira mais". E assim foi. A presidente eleita Dilma Rousseff chega ao topo com ares de quem venceu uma corrida de obstáculos, à maioria com o auxílio do presidente. Da conquista dos militantes petistas à abertura das urnas, foram dois longos anos de construção da vitória. "Nosso principal trabalho nessa campanha foi superar o descrédito em torno do potencial da candidata. Ninguém acreditava, só nós", diz o presidente do PT, José Eduardo Dutra.

O primeiro quebra-molas foi ganhar a confiança do próprio partido que, no princípio, olhou meio desconfiado para aquela senhora de óculos, voz rouca, fala firme e pausada. Aí foi onde contou não só a influência do padrinho, Lula, como da cúpula que detém prestígio entre os militantes, ca-



Primeira dificuldade da presidente eleita foi conquistar a confiança de seu próprio partido, em que ingressou apenas 10 anos atrás, após deixar o PDT de Brizola

so de José Dirceu. Não foram poucas as viagens que o ex-ministro fez contactando líderes petistas em favor da candidatura de Dilma. A percepção de que ela estava aprovada veio em fevereiro de

2009, onde Dilma terminou aclamada com um sonoro "olê, olê, olê, olá, Dilma, Dilma".

Enquanto Lula colocava Dilma no aquecimento, o Ibope anunciava que ninguém tiraria a vitória

de Serra. Lula, firme, pegou a então ministra da Casa Civil pela mão e apresentou-a em todas as solenidades como mentora de seu governo. Em abril de 2009, entretanto, veio a doença

da ministra e, com ela, o receio de que estivesse fora. Foi o maior obstáculo, na visão dos petistas. Lula não desistiu. Tão logo os médicos liberaram, ela voltou a aparecer, de peruca.

## Maioria garantida no Congresso

Bertha Maakaroun

Com uma base de apoio consistente de 311 deputados federais e 50 senadores - 60% e 62% das casas, respectivamente -, a presidente eleita Dilma Rousseff (PT) não deverá ter problemas de governabilidade. Com o suporte apenas dos 10 partidos que compuseram formalmente a sua coligação majoritária (PT, PMDB, PR, PSB, PDT, PSC, PCdoB, PRB, PTC e PTN), dos quais nove conquistaram representação na Câmara e oito no Senado, Dilma terá sustentação para aprovar, inclusive, emendas constitucionais, para as quais é necessário o quorum qualificado de três quintos.

A esses apoiadores somam-se partidos que racharam durante a campanha, como o PP, o PV e o PHS, ou mesmo que integraram a coligação formal de José Serra (PSDB), como o PTB, o PMN e o PTdoB, mas sem tradição oposicionista não optarão pelo embate político. Eles contam com 91 par-



Breno Fortes/CB/D.A Press

Em janeiro, bancada governista terá no mínimo 60% da Câmara e do Senado

lamentares - 18% da Câmara e 10 senadores - 26% do Senado.

O núcleo do enfrentamento do governo ficará por conta de três dos seis partidos que integraram a coligação majoritária de José Serra: PSDB, DEM e PPS. A esses se unirá o PSol. A oposição somará 111 deputados federais - 22% da Câmara - e 21 senadores - 12% do Senado. "A oposição será dura e consistente", diagnostica Antônio Augusto de Queiroz, diretor de Documentação do Departamento Inter-sindical de Assessoria Parlamentar (Diap). O embate do núcleo duro da oposição com o governo justifica-se porque esses partidos não

ocuparão nem indicarão cargos na administração e terão de enfrentar a fila institucional para liberação de verbas.

Se por um lado a correlação de forças políticas no Congresso será favorável a Dilma, por outro é preciso avaliar como a presidente se sairá no campo da negociação política. "Ainda não a conhecemos como líder político. Foi técnica, ministra e gestora eficiente. Mas não sabemos qual é a sua capacidade de composição", avalia o cientista político Fábio Wanderley Reis, professor emérito da Universidade Federal de Minas Gerais.

## Luz própria surgiu nos debates da TV

Em agosto do ano passado, foi Dilma a estrela da apresentação dos projetos sobre o novo modelo de exploração do pré-sal - e não o ministro de Minas e Energia, Edison Lobão, do PMDB. Àquela altura, ainda havia descrédito no PMDB. Após muita costura, o partido fechou com Dilma e emplacou seu presidente, Michel Temer, como vice. O PT, sabendo que não poderia dispensar o detentor do maior tempo de TV na campanha, fechou o acordo.

Feito isso, faltava vencer o governador de São Paulo. Os tucanos diziam que, quando chegasse abril - e Dilma deixasse o ministério - a candidatura governista murcharia. Não foi o que ocorreu. Dilma circulou pela Europa e pelos EUA. Em maio, já surgia nas pesquisas três pontos atrás de Serra.

Empate técnico. A ultrapassagem veio logo que ela começou a campanha, em julho, exibindo Lula em quase todos os programas.

Faltavam os debates, onde todos diziam que ela seria engolida. "Esse foi o obstáculo em que ela mostrou a sua capacidade, sem a presença de Lula", diz Dutra.

O crescimento rápido fez aumentar a autoconfiança do PT. "O presidente Lula, quando está muito bem, é quando comete mais erros, e ele errou no fim do

primeiro turno", diz um amigo do atual chefe da nação. A soberba, aliada ao caso Erenice Guerra, além da questão religiosa, levaram eleitores do PT aos braços de Marina Silva e Serra ao segundo turno. Passado o susto, o PT corrigiu rumos. Dilma ficou mais próxima das pessoas, ganhou a confiança de todos e a Presidência.

**"Lula errou no final do primeiro turno"**



JULISKA AZEVEDO (INTERINA)

juliskaazevedo.m@dabr.com.br

## Observatório DN

## O Lula estadista

O comportamento que o presidente Lula teria na provável hipótese da vitória da sua candidata Dilma Rousseff era uma incógnita desde sempre. O presidente sofreu exaustivas críticas dos mais diversos setores da sociedade, durante toda a campanha, por sua interferência tão direta em tudo o que ocorria. Foi pego no flagra por diversas vezes fazendo campanha no horário do expediente. Chegou a dizer que sua candidata não havia ganhado no primeiro turno porque não colou o suficiente nele, e reclamou que aparecia pouco no horário eleitoral. Pois bem, citados esses exemplos, faço o registro de que ontem o presidente realizou seu sonho de fazer de uma ex-ministra de perfil técnico, a sucessora de um dos governos mais popu-

lares que o Brasil já viu. E aí, deixou que os holofotes da vitória de Dilma se voltassem para ela, que chegava naquele instante à condição de primeira mulher eleita presidente da República. Não apareceu ao lado dela no momento de seu primeiro discurso, cabendo a si a condição de presidente e aliado citado na fala dela — único momento, aliás, que a presidente eleita ficou com a voz trêmula em seu discurso. Lula soube qual seria o seu lugar, e nele permaneceu. Encerrado o pronunciamento, Dilma seguiu para o Palácio da Alvorada. Quem presenciou o encontro dos dois, diz que foi dos mais emocionantes. Choraram juntos, o presidente, agora quase ex, e a ex-ministra, agora a mais poderosa mulher já vista na história desse país.

● O senador Garibaldi Filho (PMDB) e a prefeita Mícarla de Sousa (PV) eram os potiguares mais festejados no Hotel Naum, em Brasília, local de concentração de aliados de todo o país na apuração das eleições. A senadora Martha Suplicy (PT) foi conhecer a prefeita pessoalmente. "Ah, então foi você quem deu muito trabalho para a gente!", disse, se referindo às eleições de 2008.

● Após discursar como eleita, Dilma Rousseff saiu cumprimentando as autoridades presentes. Em Mícarla, deu três beijos na testa e reafirmou o compromisso fechado com a prefeita e "sua governadora", fazendo referência a Rosalba Ciarlini (DEM).

● Garibaldi Filho parecia animado

não somente com a vitória da prefeita, mas com a possibilidade de disputar novamente a presidência do Senado. Queridinho da imprensa nacional, o senador ouviu muitas saudações de "meu presidente" enquanto esteve no Hotel Naum.

● Entre a festa da vitória e o aeroporto, Garibaldi Filho, Mícarla e o deputado federal eleito Paulo Wagner (PV) foram vistos em uma parada estratégica no McDonald's. Os três chegaram de volta em Natal por volta das 3h da manhã. Já o deputado federal Henrique Alves (PMDB), que também acompanhou a festa da vitória, estava de carona com o vice eleito Michel Temer (PMDB/SP). Além deles, esteve lá o governador Ider Ferreira de Souza (PSB).

## Postura de vice

A cientista política Ilza Araújo, da UFRN, comentou ontem incógnita sobre a postura que será adotada pelo vice-presidente eleito Michel Temer (PMDB/SP). Analisando o quadro político pós-eleição em entrevista ao Jornal do Dia, na TV Ponta Negra, ela lembrou que se Lula governa com o discreto José Alencar, a postura de um vice do PMDB poderá ser diferente, já que se trata de um partido de força política e poder de barganha.



Fábio Berriel/D.A. Press

## Prefeita

A ex-governadora Wilma de Faria (PSB) foi aclamada pela militância na festa da vitória de Dilma Rousseff, realizada nas ruas do conjunto Ponta Negra, com os gritos de "pre-

feita, prefeita!" repetidos por petistas e pessebeistas antes de seu discurso. Wilma de Faria foi a segunda a falar no palanque vencedor, depois da deputada federal Fátima Bezerra, que era a dona da festa.

## Ainda é cedo

Mesmo com o incentivo dos aliados, Wilma de Faria voltou a dizer, pouco tempo depois, que não está lançando uma candidatura a prefeita. Tem argumentado que

quando se contabiliza um resultado adverso como o das últimas eleições, o mais propício é reservar um momento para refletir antes de tomar qualquer posição com relação ao futuro.

## Até onde irá a sombra de Lula?

Já no início do governo Dilma, será possível mensurar a influência do atual presidente na gestão da ex-ministra

Alon Feuerwerker

**P**ós-eleição é tempo de especular. Uma especulação em especial deve bombar nos próximos dias e semanas. Quanto Luiz Inácio Lula da Silva influirá no governo Dilma Rousseff?

Se o sujeito ausculta no entorno de Lula, a impressão é que muito. Já o entorno de Dilma é algo mais impermeável a especulações.

Quanto da força de Lula é pessoal e quanto vem do desempenho do governo dele? E quanto do combustível eleitoral de Dilma virá da sombra de Lula e quanto virá da caneta?

O mapa eleitoral nos estados, completado neste segundo turno, é um termômetro da relatividade da força política pessoal do presidente da República. Nos principais lugares onde se envolveu na disputa local, Lula foi derrotado.

O fecho veio com a eleição do desafeto Marconi Perillo (PSDB) em

Goiás. Depois da derrota no primeiro turno em Santa Catarina, estado no qual bradou para que o eleitorado extirpasse o Democratas, e viu o candidato do DEM ser eleito no primeiro turno, o revés em Goiás foi o veredito final sobre a relatividade do conceito de "lulismo".

A Presidência é atividade cotidiana, política e gerencial. E quem tem o poder, a caneta para nomear e ordenar despesas, concentra também as expectativas do mundo político e empresarial.

Lula não vai ficar trancado em casa em São Bernardo do Campo (SP) esperando os telefonemas de Dilma para ajudar a resolver os problemas com os quais ela não conseguiria lidar sozinha.

A influência de Lula poderá ser medida em detalhes bem terrenos. Quanto da equipe atual será mantida? Não nos ministérios, moeda de troca com os partidos, mas nos escalões executivos e principalmente nas estatais.

Entretanto, mesmo os sobreviventes cometerão um grave erro se imaginarem que a continência deve ser batida com os olhos voltados para o ABC. Será uma escolha fatal.

## O Pires

Nos tempos turbulentos do começo da Nova República, a ex-



Lula não deve desempenhar na gestão da sucessora o papel que, por exemplo, Néstor Kirchner tinha no governo da mulher

pressão mais recorrente era "chamar o Pires". Leônidas Pires Gonçalves era o Ministro do Exército. Felizmente, o governo José Sarney começou e terminou e ninguém chamou o Pires.

Nos momentos duros que virão (todo governo é assim), haverá a tentação de pedirem para Dilma "chamar o Lula". De fato, a artilharia verbal do futuro ex-presidente

podrá ser útil à sucessora para ferir - ou matar - adversários políticos em circunstâncias complicadas.

Mas só isso. Não é imaginável que Lula venha a desempenhar na administração Dilma o papel que, por exemplo, Néstor Kirchner tinha no governo da mulher, Cristina. Não terá poder de veto.

De onde vêm os principais desafios à nova presidente? Da arma-

dilha cambial, atrelada ao juro alto, com as consequências sobre a balança comercial, a atividade econômica e o emprego. Da heterogeneidade da base política. Da força remanescente da oposição, que consolidou uma plataforma política para voos futuros.

Quanto Lula poderá ajudá-la a administrar essas tensões?

Muito pouco.

Ronaldo de Oliveira/CB/D.A. Press





DENISE ROTHENBURG  
deniserothenburg.df@dabr.com.br

## Nas entrelinhas

# Comandantes & Projetos

*Um novo partido que agregue toda a coligação que elegeu Dilma sofre resistências de todos os lados. Mas é esse o projeto de Lula*

Uma coisa é certa: se não fosse Lula, Dilma não seria presidente. Mas há outros fatores a serem considerados. O povo não é tão bobinho. Se não sentisse firmeza na candidata em hipótese alguma, Dilma poderia tratar de buscar uma secretaria de Energia no governo gaúcho de Tarso Genro, eleito no primeiro turno. Ela chegou ao Planalto porque, quer uns gostem ou não, passou alguma credibilidade no horário eleitoral, nos palanques, nas entrevistas que concedeu e até mesmo aos partidos aliados.

Quem a conhece profundamente garante que ela terá força para governar e, apesar do pouco tempo de experiência política, não deixará essa tarefa a cargo do vice-presidente eleito, Michel Temer, do PMDB. Seus amigos brincam que ela aprendeu a usar o bambolê que recebeu de presente do lí-

der do PMDB, Henrique Eduardo Alves. Se está craque nisso, é o que veremos no primeiro desafio, a montagem do governo, disputado por uma gama de partidos que apoiaram a sua eleição.

Ela chega para mandar, mas não quer o papel de estrela solitária. Irá dividir o poder. Ela não só trata bem como protege aqueles de quem gosta, desde que não se decepcione com eles. Por isso, dizem alguns, ninguém aposta que será capaz de trair o presidente Lula se ele quiser voltar ao cargo no futuro. Não tem esse apego todo pelo poder, e até por isso terminou escolhida por Lula.

Ao atual presidente, que a esta altura já é visto por muitos como um "ex", caberá a tarefa de ajudar a sucessora a equilibrar o bambolê da política. Seus amigos apostam que ele ficará mais na retaguarda, desarmando armadilhas políticas e mantendo os congressistas ocupados com a propalada reforma política, especialmente no primeiro ano de governo Dil-

ma, deixando assim o caminho mais livre para que sua pupila organize a casa do seu jeito sem maiores solavancos.

A ideia do presidente, tratada reservadamente em várias conversas, é empreender uma reorganização partidária, em que até o PT seria chamado a compor uma grande legenda governista. Embora o presidente esteja convencido dessa necessidade para facilitar a chamada governabilidade, falta combinar com todos.

Um novo partido governista capaz de agregar toda a coligação que elegeu Dilma, ou uma parte dela, sofre resistências de todos os lados. Isso porque, neste fim de ano, os partidos que elegeram a futura presidente estão mais preocupados em ocupar espaço no novo governo do que em repensar a configuração partidária brasileira.

A maioria deles considera que, se a base for compactada em um único partido, quem hoje se sente rei, controlando um punhado de votos no Congresso, pode per-

der a majestade e a cadeira à mesa de negociações na hora de decidir o destino de cargos e recursos. Por isso, alguns partidos só aceitarão discutir essa fusão mais à frente, depois que estiverem todos acomodados. E olhe lá.

Mas quem tratou desse tema com Lula lembra que, há um ano, todos resistiam à ideia de ter um único candidato da base governista e o presidente levou todos a fazer o que ele queria. Por isso, que ninguém duvide: Lula passa o bastão, mas ficará na retaguarda.

### Enquanto isso, na oposição...

Carlos Araújo, o ex-marido de Dilma — em quem é bom prestar atenção, porque ela ouve muito os conselhos dele —, está certo quando se refere à possibilidade de surgimento de um novo partido de centro. Só que essa nova legenda, se houver, será formatada numa briga de foice no escuro sobre quem será seu futuro comandante. A aposta geral é a de que essa reorganização terá como maestro

o senador eleito Aécio Neves, um dos grandes vitoriosos. Aécio, além de conquistar uma votação avassaladora para o Senado, elegeu o sucessor ao governo de Minas Gerais, Antonio Anastasia, com 62,72% dos votos. Só que Minas não rendeu a Serra os votos que os paulistas esperavam. Entre os mineiros, Dilma ganhou por uma margem expressiva. São Paulo vai querer continuar no comando dos oposicionistas, já que tem Geraldo Alckmin governador. Pelo visto, durou pouco a propalada união do PSDB em torno de um projeto para retomada do poder. Assim que saírem do divã, recomeça a antiga disputa interna: que tanto atrapalhou o projeto de 2010 e que, se não tomar cuidado, atrapalhará o futuro. E, por ironia, se assim for, quem cumprirá o sorriso de 20 anos de poder preconizado pelo finado Sérgio Motta (ministro das Comunicações do governo Fernando Henrique Cardoso, que morreu em 1998) será o PT de Lula e da presidente Dilma. Quem diria...

## Um fracasso que começou há um ano

**Derrota de Serra teve origem em 2009, quando ele e o PSDB vacilaram antes de definir quem seria o candidato**

Ivan Nunes  
Renata Mariz

José Serra admitiu, às 22h40 do domingo, uma derrota que começou a ser desenhada há quase um ano. Desde que o ex-governador paulista tuteou sobre as chances de sucesso da própria candidatura, ainda no fim do ano passado, pouco antes de decidir desafiar a popularidade do presidente Luiz Inácio Lula da Silva nas urnas, a segunda tentativa do tucano em chegar ao Palácio do Planalto começou a ganhar contornos de fracasso. Pressionado pelos nú-

meros - e pela ameaça de retorno de Lula em 2014 - Serra entendeu que, aos 68 anos, teria a chance derradeira de chegar à Presidência.

Abandonou a reeleição certa ao Palácio dos Bandeirantes para tentar o cargo para o qual havia "se preparado a vida inteira". Derrotado, deve manter grande influência sobre os rumos do PSDB nos bastidores, mas dificilmente retornará ao papel de protagonista.

No campo da costura política, o fracasso pode ser explicado, em especial, à divisão interna na aliança em torno de Serra. Os dois principais partidos da oposição, PSDB e DEM, nunca sentaram à mesma mesa desde o início da corrida eleitoral. A centralização excessiva do comando de campanha nas mãos dos tucanos fez com que a sigla ficasse isolada na tarefa de eleger o candidato. Pelo quadro mostrado nas urnas



Enquanto Serra perde protagonismo, Alckmin vira esperança de renovação

na noite do domingo, o revés revelou-se na incapacidade de Serra em ganhar terreno nos três principais nós detectados ao fim do primeiro turno: a ampla vantagem de Dilma Rousseff (PT) no Nordeste, em Minas Gerais e no Rio de Janeiro.

A estratégia de escalar o senador recém-eleito Aécio Neves (PSDB-MG) e o novo governador de São Paulo, Geraldo Alckmin (PSDB), para visitar diversos estados serviu mais para pavimentar uma futura candidatura de ambos à Presidência do que para reduzir a vantagem da petista. Para o presidente do PSDB, senador Sérgio Guerra (PE), a demora do partido em escolher o presidenciável também teve contribuição decisiva

para a derrota. "Agora, o próximo nome do PSDB à Presidência será escolhido dois anos antes do pleito, ou seja, em 2012", anunciou Guerra.

Com o naufrágio do projeto de chegar à Presidência, Serra deve se inserir na oposição em papel mais restrito ao partido, semelhante ao exercido pelo ex-presidente Fernando Henrique Cardoso no próprio PSDB e pelo ex-senador Jorge Bornhausen, no Democratas. Os dois atuam hoje como eminências pardas nas legendas. Com o novo revés, Serra perde espaço na sigla para lideranças mais novas e com discurso moderno, como Aécio Neves e Geraldo Alckmin.

## NOVA OPOSIÇÃO COM AÉCIO E ALCKMIN

A projeção inicial de políticos tucanos é que a dupla Aécio-Alckmin deve ser a responsável, nos próximos anos, por imprimir um novo modelo de oposição. Além dos dois, esse processo de renovação ainda terá o suporte dos governadores oposicionistas recém-eleitos, já que, no Congresso, essas legendas ficaram ainda mais enfraquecidas. É exatamente a partir do comando nos estados que a oposição deve trabalhar, já a partir de janeiro, para conseguir um bom resultado nas eleições municipais de 2012. Somente com a eleição de um número satisfatório de prefeitos o caminho para um retorno ao Palácio do Planalto daqui a quatro anos estará pavimentado.

Além de Alckmin e Aécio, emergem das urnas como governadores fortes e claramente oposicionistas Marconi Perillo (PSDB-GO), Beto Richa (PSDB-PR) e Raimundo Colombo (DEM-SC). "Diminuimos nossa posição tanto na Câmara quanto no Senado, e DEM, PSDB e PPS perderam quadros importantes. Essa discrepância entre as forças é um golpe muito forte, ruim para a oposição, para o governo e até para a democracia. Os partidos terão de se refundar, moldar novos programas e novas imagens para sobreviver", opina o líder da minoria na Câmara, Gustavo Fruet (PSDB-PR).



DÓLAR	EURO	BOLSAS	AÇÕES	POUPANÇA	CDB	OURO	INFLAÇÃO
1,7050 (▲ 0,29%)	2,3670 (▲ 0,13%)	Bovespa +1,26 Dow Jones +0,06 ontem (em %)	Cyrela Real -5,10 Cosan +4,20 que mais subiu	Taxa (%) 0,5459	Prezado: 30 dias (em % ao ano) 10,69	Na BM&F, o grama (em R\$) 79,700 (▼ 0,37%)	IPCA do IBGE (em %) junho / 2010 0,00 julho / 2010 +0,01 agosto / 2010 +0,04 setembro / 2010 +0,45

# Internet de luxo

**Com preço médio de R\$ 199 pelo acesso de alta velocidade, Brasil lidera a lista dos países que cobram caro pelo serviço**

Fernando Braga

A forte valorização do real, aliada à pesada tributação de até 40% sobre a banda larga móvel no Brasil, faz com que o país divida com o Zimbábue o topo da lista das nações com a internet mais cara do planeta. Nos dois países, o preço médio cobrado pelo serviço de terceira geração (3G), com velocidade de 2,1 megabytes por segundo (Mbps), é de R\$ 199. Com isso, os brasileiros pagam muito mais pelo acesso à rede que usuários de nações sem muita expressão no cenário mundial, como Congo, Haiti e Bangladesh. Levantamento da Conferência das Nações Unidas sobre

Comércio e Desenvolvimento (Unctad) mostra que o valor médio mundial registrado para planos semelhantes é de R\$ 77,48.

"Notamos uma enorme variação, com alguns países oferecendo esse serviço por menos de R\$ 33,30 por mês, enquanto outros cobram mais de R\$ 166,50", afirma o estudo da Unctad, produzido sobre países considerados emergentes. Os números fazem parte de um trabalho global sobre como o uso da tecnologia da informação pode contribuir para combater a pobreza ao redor do mundo. Na visão do organismo internacional, os governos de nações em desenvolvimento deveriam dar mais importância ao setor de tecnologia e comunicação a fim de reduzir a desigualdade social.

Caso houvesse mais estímulos para a criação de empresas de pequena escala, sugere a pesquisa, mais benefícios poderiam ser divididos pelas populações dessas regiões. "Microempresas es-

tão crescendo rapidamente em países de baixa renda e podem oferecer empregos, o que gera um valor real aos cidadãos que dispõem de menos recursos e educação. Essas atividades incluem a compra e venda de computadores, a manutenção e conserto de PCs (personal computers) e o gerenciamento de lan houses", detalha o estudo.

### Salto

A Unctad lembra, contudo, que poucos países em desenvolvimento mostram-se envolvidos na criação de serviços para a área da tecnologia da informação (TI). "As exportações estão geograficamente muito concentradas. Na China, de longe o maior exportador do ramo, pudemos notar uma contribuição significativa da fabricação desses produtos, que acabou atingindo positivamente a renda dos mais pobres." Todavia, mesmo com preços tão altos quando comparados aos de países desenvolvidos, o Bra-

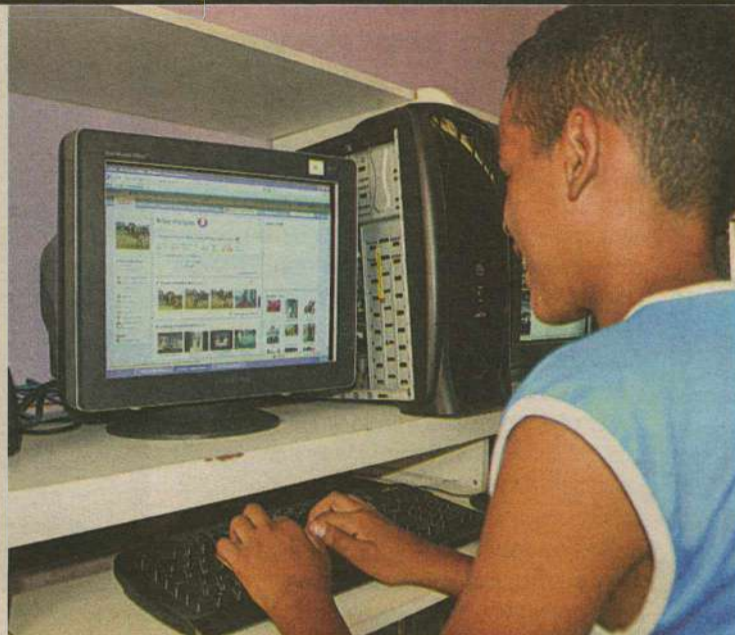

Fabiana Mota/ON/D.A. Press

Apesar dos altos preços, cresce o acesso à banda larga pela população do país

sil continua registrando um vertiginoso crescimento no número de acessos à internet móvel. Somente no primeiro semestre de 2010, foram 11,9 milhões de conexões via 3G, ultrapassando o volume de 11,8 milhões de usuários de serviços de banda larga fixa (cabo, fibra óptica e rede de telefonia).

Os dados divulgados pela fabricante de equipamentos de rede Huawei e pela consultoria Te-

leco apontam que nos três primeiros meses de 2010 houve 4,9 milhões de novos acessos móveis. Segundo a pesquisa, o crescimento da internet móvel brasileira está relacionado à baixa cobertura oferecida por serviços fixos e pelo aumento do interesse dos consumidores por celulares compatíveis com a tecnologia 3G. Em um ano, esses produtos venderam quase seis vezes mais.

### CRESCIMENTO

## BC eleva projeção do PIB para 7,60%

Analistas do mercado financeiro consultados pelo Banco Central (BC) aumentaram a projeção para o crescimento da economia este ano. A estimativa para a expansão do Produto Interno Bruto (PIB), soma de todos os bens e serviços produzidos no país, passou de 7,55% para 7,60%. Para 2011, a projeção de crescimento do PIB de 4,5% é mantida há 47 semanas.

Além da estimativa para o PIB, consta do boletim Focus, divulgado pelo BC, a expectativa para o crescimento da produção industrial, que passou de 11,27% para 11,22%. Para o próximo ano, a previsão de expansão da produção industrial foi mantida em 4,20%.

A projeção para a relação entre a dívida líquida do setor público e o PIB foi ajustada de 40,89% para 40,87%, em 2010, e de 39,64% para 39,57%, em 2011.

A expectativa para a cotação

do dólar permaneceu em R\$ 1,70, neste ano, e passou de R\$ 1,79 para R\$ 1,78, em 2011.

A previsão para o superávit comercial (saldo positivo de exportações menos importações) permanece em US\$ 16 bilhões, neste ano, e foi alterada de US\$ 9 bilhões para US\$ 8 bilhões, em 2011.

Para o déficit em transações correntes (registro das transações de compra e venda de mercadorias e serviços do Brasil com o exterior) neste ano foi mantida a projeção de US\$ 50 bilhões. Para 2011, a estimativa de déficit passou de US\$ 63,25 bilhões para US\$ 64,50 bilhões.

A expectativa para o investimento estrangeiro direto (recursos que vão para o setor produtivo do país) permanece em US\$ 30 bilhões, neste ano. Para 2011, a projeção foi alterada de US\$ 36 bilhões para US\$ 37 bilhões.

**cosern** Grupo Neoenergia | **neoenergia**

**QUEM DISSE QUE NATAL É A CAPITAL MAIS SEDENTÁRIA DO PAÍS?**  
**FALTAM 04 DIAS PARA PROVARMOS O CONTRÁRIO!**

Promoção

DIÁRIO de NATAL

DA DIÁRIOS ASSOCIADOS



## oportunidades

## CONCURSOS EM XEQUE

## PF descobre fraudes em provas de 2001 e 2004

A Operação Tormenta, desencadeada em junho deste ano para investigar irregularidades em diversos concursos públicos de âmbito federal, ganhou um novo capítulo na última semana. A Polícia Federal (PF) descobriu que também houve fraudes nos concursos realizados pelo órgão nos anos de 2001 e 2004.

A descoberta foi feita por meio de um software desenvolvido pela instituição, que já foi utilizado para auditar 75 seleções. No desdobramento da investigação, na qual a PF percebeu que houve uma série de irregularidades no certame para agentes promovido em 2009, também surgiu a informação de que dois concursos realizados anos antes contaram com sete candidatos que tiveram acesso aos gabaritos antes das provas. Estas pessoas compõem hoje o quadro da corporação.

Todos foram indiciados por crime de estelionato. Um deles, que já está preso, também foi indiciado por formação de quadrilha. Os suspeitos responderão a processo administrativo disciplinar e poderão ser desligados da instituição. Até o momento, a PF já ouviu mais de 240 pessoas para tentar coletar o maior número de dados para encontrar os responsáveis pelos crimes. Ao todo, 10 permanecem presas.

Foram constatadas fraudes nos processos seletivos da Agência Brasileira de Inteligência (Abin), Receita Federal (RFB), Agência Nacional de Aviação Civil (Anac), Ordem dos Advogados do Brasil (OAB) e da PF. As investigações relativas aos dois últimos concursos já foram concluídas e enviadas para avaliação do Judiciário. A expectativa é de que até o final do ano o restante dos trabalhos seja finalizado. O programa utilizado pela PF cruza os gabaritos das provas objetivas e avalia a chance de dois candidatos terem respostas iguais. De acordo com a instituição, a ferramenta não comprova fraudes, mas direciona investigações.

## R\$ 10 MIL POR DIA

## Embrapa receberá multa se não convocar aprovados

A Empresa Brasileira de Pesquisa Agropecuária (Embrapa) poderá pagar diariamente uma multa de R\$ 10 mil por não publicar a nomeação dos aprovados e convocados do concurso realizado em 2009. O certame ofereceu 697 vagas para cargos de pesquisador, analista e assistente em todas as regiões do país.

A ação civil pública é de iniciativa do Ministério Público Federal em Goiás (MPF/GO). De acordo com o órgão, os atos praticados pelo administrador público devem ser pautados pelo princípio da publicidade a fim de serem levados ao conhecimento de todos os cidadãos. Ainda segundo a instituição, o edital do concurso - publicado em dezembro de 2009 -, foi retificado e excluiu a exigência de publicação dos atos de nomeação no Diário Oficial da União, violando assim os princípios constitucionais da administração pública.

## cursos &amp; CONCURSOS



"Não acho justo ter que abrir mão da minha vaga para cedê-la a um candidato com um pouco mais de idade do que eu", diz Carlos

## Detalhes da aprovação

## Critérios de desempate podem definir quem estará entre os classificados de um concurso público

A intenção é avaliar as aptidões pessoais e selecionar os melhores candidatos para cargos públicos. Entretanto, o alto número de inscritos nos concursos e a pouca quantidade de vagas oferecidas fazem com que a escolha dos candidatos seja definida por critérios de desempate (veja quadro). Nesses casos, cabe a cada edital especificar as regras que serão adotadas para que nenhum estudante saia injustificado da disputa.

A maior preocupação das organizadoras é fazer prevalecer o direito

de igualdade. Os únicos cidadãos que podem ser privilegiados, de acordo com o artigo 27, parágrafo único, da Lei nº 10.741, o Estatuto do Idoso, são os concorrentes com idade superior a 60 anos. Todos os outros não devem ser desiguados em face de nenhum fator. A não ser que, por questões razoáveis e explícitas, alguns cargos, como policiais e bombeiros, limitem o ingresso a determinada faixa etária, como policiais e bombeiros.

De maneira geral, as provas de concurso são divididas em questões com diferentes pontuações. A ideia é exatamente evitar a alta incidência de empates, além de valorizar os candidatos com maior conhecimento específico a respeito do cargo disponível. Mesmo dentro de uma matéria, há questões com pesos diferentes. "Sempre procuramos privilegiar o mérito em

detrimento da idade. Ao colocar pesos diferentes nas diversas questões das provas, eliminamos as chances de empate. A não ser que tenhamos candidatos gabaritando todos os certames", afirma, em nota, o Departamento de Concurso e Acadêmico da Cesgranrio.

Como cada detalhe pode fazer a diferença, é comum que alguns candidatos questionem as regras de desempate. O ideal, segundo o professor de língua portuguesa Jonas Rodrigo, que também elabora questões para concursos, é se preparar bem e não se preocupar com isso. "O candidato a um cargo público deve ter postura proativa e ir fazendo provas até que consiga tomar a posse almejada. Com método, disciplina, organização, estratégia e vontade, o concurseiro chegará com facilidade aos seus objetivos", frisa.

## Igualdade em questão

O privilégio cedido aos candidatos com maior idade tem gerado desentendimentos entre os concurseiros. Isso porque é comum que as seleções deem preferência aos mais velhos na hora do desempate, mesmo que a diferença entre os adversários seja de dias e que eles não tenham atingido os 60 anos. Ao conceder esse tratamento diferenciado, sem justificativa razoável, para alguns especialistas, os editais ferem o princípio constitucional da igualdade. "Tudo na administração deve seguir a razoabilidade. Se um concurso elimina um concorrente pela sua idade, essa decisão deve ser plausível e justificada. Caso isso não

ocorra, o certame caminhará para a irregularidade", explica o advogado administrativo Luiz Felipe Buaiz.

Os benefícios oferecidos pela carreira pública incentivava Carlos Loureiro, 24 anos, a começar a estudar. Há mais de um ano brigando por uma vaga nos órgãos do governo, o estudante discorda das regras de desempate comumente listadas nos editais. "Já tive que abdicar de muitas coisas por conta dos concursos. Depois de tanto esforço, não acho justo ter que abrir mão da minha vaga para cedê-la a um candidato com um pouco mais de idade do que eu. Temos que encontrar maneiras mais justas de avaliação", frisa.

## AS REGRAS

Confira os principais critérios de desempate adotados em concursos públicos

- Por lei, leva vantagem o candidato que tiver idade igual ou superior a 60 anos até o último dia de inscrição no concurso
  - Sai na frente quem obtiver maior nota na prova objetiva de conhecimentos específicos
  - O maior número de acertos na prova objetiva de conhecimentos específicos também serve como critério de desempate
  - Os conhecimentos básicos também contam.
  - Os candidatos que mais acertarem essas questões levam vantagem
- O concorrente com maior idade tem preferência pela vaga



# Comunidades separadas pelo PAC

**Incluídas em fases diferentes do programa, loteamentos vivem situações distintas em termos de infraestrutura**

Paulo de Sousa  
jpaulosousa.rn@dabr.com.br

Uma linha de trem urbano e os trâmites burocráticos das obras públicas separam dois cenários bem distintos na Zona Norte. De um lado, o loteamento Jardim Progresso, bairro de Nossa Senhora da Apresentação. Do outro, o Boa Esperança, bairro de Lagoa Azul. Enquanto que o primeiro conta com grande parte de suas ruas calçadas ou asfaltadas e com serviço de drenagem já há cerca de dois anos, os moradores do segundo há décadas reclamam e esperam pela pavimentação das vias do local. O secretário municipal de Obras Públicas e Infraestrutura de Natal, Demétrios Torres, afirma que as

obras no Boa Esperança devem ser iniciadas em fevereiro do próximo ano. A comunidade de Jardim Progresso teve obras incluídas no PAC 1 e as melhorias de Boa Esperança estão incluídas no PAC 2 (leia matéria abaixo).

A diferença entre os dois loteamentos é perceptível para quem passa por eles, principalmente entre as avenidas Primavera, no Jardim Progresso, e a Cidade Praia, no Boa Esperança. Separadas somente pelos trilhos da linha férrea, a primeira está completamente asfaltada, enquanto que a segunda, desde a estação ferroviária do conjunto Nova Natal até alcançar a BR-101, no loteamento Nordelândia, é composta de terra.

Do lado do Jardim Progresso, o sentimento dos moradores é de alívio ao ver boa parte das obras de pavimentação e drenagem prontas. A comerciante Elisângela Secundo Beserra, 33 anos, que possui uma loja de variedades na Avenida Primavera, comenta que, anteriormente, o loteamento sofria com os buracos e a poeira



Jardim Progresso (à esquerda da linha férrea e na foto logo abaixo), tem asfalto e drenagem. Boa Esperança (à direita da ferrovia e também na outra foto), ainda não recebeu obras

das ruas. Moradora da Rua 4ª Centenário há sete anos, que foi somente calçada, ela lembra que, antes das obras, "os carros tinham de passar de banda nos buracos. Quando perguntavam para mim o que havia aqui, eu dizia que era vizinha de cavalos, burros e outros animais. Havia muitos ratos também". Com a pavimentação, acabaram-se esses problemas. "Acabou a poeira e nossas casas foram valorizadas".

Para a costureira Solange Maria, 39, moradora da Avenida Senador Carlos Alberto há 15 anos, o principal benefício do asfalto foi mesmo o fim da lama no inverno e da poeira no verão. "Quando vim morar aqui, só existiam mais quatro casas além da minha. O resto era mato. Somente ônibus passava aqui. Agora, qualquer carro passa". Ela também considera que o asfalto permitiu uma maior frequência do policiamento no bairro.



## Moradores aguardam a chegada do desenvolvimento

Praticamente em frente ao ponto comercial de Elisângela Secundo, bastando apenas atravessar a linha férrea, o comerciante Francisco Canindé Dantas, 41, tem uma loja de variedades na Avenida Cidade Praia, no Boa Esperança, onde também mora há 10 anos. Ele se diz indignado pelo fato de "daqui para lá calçaram todas as ruas, enquanto que aqui a gente fica nessa situação. Em época de chuva, a rua se enche de buracos. No verão, a poeira é constante. A gente limpa as mercadorias, mas, logo em seguida, está tudo do mesmo jeito. Nossos clientes chegam a pensar que somos desleixados". Segundo ele, sua família costuma ter problemas respiratórios por cau-

sa da poeira. "Já pensei em criar um abaixo assinado com os comerciantes daqui para exigir da prefeitura a pavimentação".

O servente de pedreiro Geraldo Xavier também se diz inconformado com a situação da Avenida Medelin, onde mora há 15 anos. Apenas parte dela foi calçada, enquanto que o trecho onde se localiza sua casa permanece na terra batida. "E no papel, ela é calçada. Mas ficou somente na promessa". Além da lama nos dias de chuva, ele reclama do esgoto que corre pela via. "Abriram uma vala no meio da rua, onde os moradores lançam o esgoto a céu aberto. É um mau cheiro horrível, sem falar nos mosquitos".

O comerciante José Almeida Oliveira, 43, morador da Rua Poeta Renato Caldas há 20 anos, também sente-se incomodado com a falta de pavimentação no loteamento. "Por aqui, o comentário dos moradores é um só: foi uma esculhambação que fizeram conosco ao deixarem de calçar essas ruas". Segundo ele, apenas duas ruas foram completamente calçadas no Boa Esperança: a Tijuara e a Antônio Alves.

### Projetos

O secretário Demétrios Torres explica que as obras do loteamento Jardim Progresso foram contempladas no Plano de Aceleração do Crescimento (PAC) 1, enquanto que as do Boa Espe-



O comerciante Francisco reclama que suas mercadorias ficam cobertas de poeira

rança estão no PAC 2. Até então, foram investidos cerca de R\$ 50 milhões na pavimentação dos bairros Nossa Senhora da Apresentação e Lagoa Azul, na Zona Norte. "Mas essas obras estão sendo feitas por etapas. E o que divide essas etapas não são os limites dos loteamentos, mas das bacias hidrográficas de cada área. Por isso há ruas em que o calça-

mento não foi concluído". Ele explica que essas bacias são os locais para onde as águas das chuvas fluem em cada região.

Demétrio Torres alega que cerca de R\$ 30 milhões ainda serão investidos para complementar a pavimentação nos loteamentos desses dois bairros. "As obras deverão começar a partir do mês de fevereiro do próximo ano".



## CONCURSO

UERN  
CONVOCA  
APROVADOS

A Universidade Estadual do Rio Grande do Norte (Uern) convoca os candidatos aprovados em concurso público para provimento de vagas de Técnico de Nível Médio e Técnico de Nível Superior nos Campi de Natal, Pau dos Ferros, Assu e Patu para apresentarem a documentação relacionada à posse. Os candidatos devem se apresentar na Pró-Reitoria de Recursos Humanos e Assuntos Estudantis (PRORHAE), conforme o edital. Veja a relação de aprovados no DN Online: [www.dnonline.com.br](http://www.dnonline.com.br).

## EVENTO

CONGRESSO  
CIENTÍFICO  
NA UNP

De 3 a 5 de novembro, na unidade Roberto Freire, a UnP promove o XII Congresso Científico, cujo tema é "UnP 30 anos - Ciência e Formação Profissional para o desenvolvimento do RN". O evento integrará alunos, professores e profissionais que atuam nas diversas áreas do conhecimento e nos diferentes segmentos da sociedade, promovendo, assim, uma discussão multi e interdisciplinar, socializando os resultados de pesquisas científicas, além de possibilitar um espaço de discussão para educadores, estudantes e para a sociedade acerca da temática relacionada à Educação Superior. Confira no portal [www.unp.br](http://www.unp.br) a programação completa de cada um destes eventos. Mais informações também pelo telefone (84) 3215-1374.

## UFRN

INSCRIÇÕES  
ABERTAS  
PARA PÓS

Continuam abertas as inscrições para o mestrado do Programa de Pós-graduação em Antropologia Social da Universidade Federal do Rio Grande do Norte (UFRN). As inscrições poderão ser realizadas até o dia 5 de novembro, na secretaria do PPGAS, na sala 119 do Centro de Ciências Humanas, Letras e Arte, das 8h às 12h e das 13h30 às 17h30. São oferecidas 12 vagas, distribuídas nas linhas de Processos Sociais, Cultura e Identidades; Rituais e Simbolismo. Outras informações no site [www.cchla.ufrn.br/ppgas](http://www.cchla.ufrn.br/ppgas) ou via o email [ppgas@cchla.ufrn.br](mailto:ppgas@cchla.ufrn.br).

Um dia para homenagear  
aqueles que já partiram

**Cemitérios públicos e privados esperam natalenses hoje com programação especial de missas**

Érika Damásio  
[erikadamasio.rm@dabr.com.br](mailto:erikadamasio.rm@dabr.com.br)

Tudo pronto para quem vai visitar os entes queridos ou frequentar as celebrações religiosas nos cemitérios de Natal. No dia anterior ao feriado, o que se viu eram os últimos ajustes na limpeza, iluminação pública e instalações de banheiros químicos nos cemitérios públicos. Os preparativos para o dia que celebra a memória dos finados movimentou autônomos que buscavam um dinheiro extra e ofereciam aos visitantes serviços de higienização e reparo das sepulturas. Quem pretendia se antecipar e visitar um dos cerca de sete mil túmulos, ou um dos quase 45 mil mortos no cemitério do Bom Pastor II, Zona Oeste de Natal, pôde frequentar o local ontem pela manhã com tranquilidade. Do lado de fora, estandes e bancas já aqueciam o comércio de flores e velas para atender a um público estimado de quase 15 mil pessoas que todos os anos frequentam o local. Em Natal, são quase 26,6 mil túmulos ocupados entre oito cemitérios públicos: Ale-



No Bom Pastor, túmulos receberam preparativos e algumas pessoas aproveitaram o feriadão para antecipar a visita

crim, Bom Pastor I e II, Igapó, Nova Descoberta, Pajuçara, Ponta Negra e Redinha.

De acordo com o administrador do cemitério do Bom Pastor II, Reginaldo Dantas, o principal problema enfrentado pela administração em relação ao feriado é a grande quantidade de pessoas que não sabem onde estão localizados os túmulos dos amigos ou familiares. "Nós conseguimos identificar onde a pessoa está enterrada de acordo com a data de falecimento dela. Conseguimos essa informação procurando nos livros de registro de óbitos. Mas como a procura por esse serviço é gran-

de durante o feriado, não conseguimos atender todo mundo" informa Reginaldo Dantas, que administra o local há 12 anos.

A aposentada Maria Aparecida Alves, 76, moradora do bairro das Quintas, diz que aproveitou o dia antes do feriado para visitar o túmulo onde estão sua mãe e sua irmã no cemitério do Bom Pastor II. "Como estou com um problema de saúde, aproveitei para vir hoje bem cedinho. No Dia de Finados tem muita gente", reclama a aposentada. Ela explica ainda que aproveitou a tranquilidade do dia anterior para fazer reparos no túmulo "Paguei um menino para pintar a se-

pultura e além disso, comprei flores e acendi umas velas. É tradição fazermos isso todos os anos".

## Chuva de pétalas

No Morada da Paz, em Emaús, às 6h30 e no Parque da Passagem, na Zona Norte, a partir das 7h30 terá início a programação de missas, cultos evangélicos e palestras espíritas. A grande atração dos dois cemitérios é a chuva de pétalas, lançada por um helicóptero em dois momentos após as missas, pela manhã e no final da tarde. Após a chuva de pétalas haverá uma queima de fogos de cinco minutos.

Assaltos  
ainda são  
constantes

Na manhã de ontem, dentro do cemitério do Alecrim, Zona Leste de Natal, a pensionista Maria Neusa da Rocha, 57, que mora em Petrópolis, disse que ao visitar o túmulo onde estão seus dois cunhados, foi assaltada e agredida por um adolescente de cerca de 14 anos. "Estou traumatizada. O assaltante puxou a minha corrente de ouro que eu ganhei há mais de 30 anos do meu marido e depois começou a me agredir" fala revoltada.

De acordo com Maria Neusa, quando o adolescente puxou a corrente dela, vieram outros menores para cima e ela instintivamente começou a gritar por socorro "Eles fugiram. Depois eu me encaminhei para a administração e lá me informaram que era comum ter assaltos no cemitério e que era papel da Guarda Municipal fazer o



Maria Neusa foi abordada ontem dentro do cemitério do Alecrim

policiamento dentro do local. Eles também justificaram que não podiam fazer nada", explica a pensionista sobre o episódio.

Depois a senhora foi até a delegacia de polícia ao lado do colégio Sagrada Família e não obteve sucesso ao realizar o boletim de ocorrência. "Não tinha ninguém lá e então eu voltei pa-

ra casa porque amanhã viajarei para visitar o túmulo do meu marido, em Jardim do Seridó". A pensionista comenta o fato "estou escandalizada. Todos os anos eu vou até o cemitério do Alecrim e nunca tinha acontecido isso. Pior é que era um menino. Ele deveria estar na escola" opina a senhora.

## PROGRAMAÇÃO

## Missas nos cemitérios públicos:

Bom Pastor I/ Bom Pastor II: 10h e 17h  
Pajuçara: 16h  
Redinha: 7h  
Ponta negra: 7h, 10h e 16h  
Alecrim: 8h e 17h30  
Igapó: 16h  
Nova Descoberta: 7h, 12h e 16h30

## Cemitério Morada da Paz

6h30: missa  
8h30: missa  
9h45: chuva de pétalas  
10h: culto  
14h: palestra espírita  
15h30: missa  
16h45: chuva de pétalas  
17h: missa  
18h: queima de fogos

## Cemitério Parque da Passagem

7h30: missa  
9h: missa  
10h10: chuva de pétalas  
10h40: palestra espírita  
15h00: culto  
16h20: chuva de pétalas  
17h: missa  
18h: queima de fogos



# Feriadão tem bom movimento no comércio

**Lojistas da Cidade Alta e do Alecrim não sentirão redução de público ontem. Confira o que abre em Natal hoje**

Maiara Felipe  
Especial para o Diário de Natal  
maiarafelipe.rn@dabr.com.br

Apesar de ser uma segunda-feira "enforcada", entre o domingo de eleição e o feriado de Finados hoje, o movimento no comércio de rua de Natal foi considerado normal pelos lojistas. Os centros comerciais da Cidade Alta e do Alecrim continuaram agitados como nos demais dias da semana. Praticamente todas as lojas estavam abertas e a circulação de pessoas nas ruas era intensa.

"O movimento pela manhã está mais fraco, mas isso acontece normalmente na segunda-feira. Minha expectativa é que mais tarde

melhore", disse a gerente de uma loja na Avenida Rio Branco, Dayne Monique. Ela explicou que as grandes lojas de departamento abrindo normalmente o movimento delas reflete nas demais. "As pessoas vão lá resolver alguma coisa e terminam passando em outros lugares", explicou Dayanne.

Ao longo das principais avenidas do Alecrim e Centro da Cidade poucas lojas estavam fechadas, o feriadão parece ter funcionado apenas para os funcionários públicos de alguns órgãos, que tiveram ponto facultativo nessa segunda-feira. A vendedora de uma loja da Rua Princesa Isabel, Roseane Serpa, afirma que o fluxo de pessoas era o mesmo dos demais dias da semana e relaciona isso ao fato de muitas pessoas não poderem esticar o feriado. "Esse é movimento normal e nós vamos estar abertos até as 18h, igual nos outros dias", aponta.

Apesar de alterar o funcionamento do comércio, o presidente da Câmara de Dirigentes Lojistas de Na-



Fábio Cortez/DN/D.A Press

Muitos natalenses aproveitaram a segunda-feira para ir ao centro da cidade

tal (CDL Natal), Ricardo Abreu, afirma que este é um período considerado excelente para a cidade, já que a cidade é destino turístico bastante procurado, o que beneficia toda a rede hoteleira e o setor de serviços nesse período. Além disso, também é o início do pagamento da primeira parcela do 13º salário pelas empresas privadas e reflete positivamente no aumento do movi-

mento do comércio.

A CDL lembra que durante os feriados de novembro o comércio de Natal tem liberdade de funcionar. As datas de feriados nacionais de 2 (Finados) e 15 (Proclamação da República), assim como o feriado municipal do dia 21 (Nossa Senhora da Apresentação) estão dentro das datas negociáveis segundo a Convenção Coletiva de Trabalho.

## SAIBA MAIS

### Funcionamento no feriado

#### Comércio de Rua

**Alecrim e Zona Norte:** A abertura será facultativa no horário das 9h às 15h, mas maioria das lojas fecha.

**Centro da Cidade:** A abertura será facultativa, mas a maioria das lojas fecha. A Riachuelo funciona das 9h às 17h.

#### Midway Mall:

**Praça de alimentação e lazer:** 11h às 22h.  
**Lojas e quiosques:** A partir das 13h às 21h.

#### Natal Shopping:

**Praça de alimentação e lazer:** 11h às 22h.  
**Lojas e quiosques:** 14h às 21h.

#### Praia Shopping:

**Praça de alimentação e lazer:** A partir das 11h.  
**Lojas e quiosques:** 15h às 21h.

#### Cidade Jardim:

**Praça de alimentação e lazer:** A partir das 11h.  
**Lojas e quiosques:** 14h às 20h.

#### Via Direta:

**Praça de alimentação e lazer:** 12h às 22h.  
**Lojas e quiosques:** 14h às 20h.

#### Norte Shopping:

**Praça de alimentação:** 11:30h às 22h.  
**Lojas e quiosques:** 15h às 21h.

#### Supermercados:

Funcionamento normal das grandes redes até às 22h.

## QUEM ESTUDA CRESCE.

OS CURSOS DO SESI LEVAM O CONHECIMENTO ATÉ VOCÊ. E VOCÊ PODE ESTAR EM CASA, NO TRABALHO OU NA LAN HOUSE.

Horários de aulas flexíveis e programas de ensino adequados às suas necessidades. Assim são os cursos do SESI de capacitação e ensinosa fundamental e médio para jovens e adultos. E o melhor: seja qual for o setor da indústria no qual você trabalha, o SESI está pronto para abrir as portas do conhecimento e aumentar ainda mais a sua qualificação profissional. Cursos do SESI. Aproveite essa chance de estudar no trabalho ou pela internet para poder crescer e aparecer.

Para saber mais acesse  
[www.sesi.org.br/sesieduca](http://www.sesi.org.br/sesieduca)





SIND  
JORN

EDITAL

## CONVOCAÇÃO DE ASSEMBLÉIA-GERAL EXTRAORDINÁRIA

A Diretoria do Sindicato dos Jornalistas Profissionais do Rio Grande do Norte - SINDJORN, vem de público, convocar os associados da entidade para Assembleia-Geral Extraordinária no dia **04 de Novembro de 2010 (quinta-feira)**, na cidade de Natal, na sede do SINDJORN, situada à Rua Felipe Camarão, 385 - Cidade Alta, em primeira convocação, às 19:00h, com 10% (dez por cento) dos sócios em dia, sediados na base, e em segunda convocação, meia hora depois, com qualquer número de presentes, conforme reza o Estatuto da Entidade, para deliberar sobre a seguinte Ordem do Dia:

- 1) Exposição de contraproposta salarial 2010/2011 feita pelos Patrões;
- 2) Discussão de estratégias e mobilizações para continuidade da Campanha Salarial;
- 3) Outros Assuntos.

Natal, 01 de Novembro de 2010.

Nelly Carlos Maia  
Presidente

# Morre o ex-reitor Genário Fonseca

Eduardo Maia/DN/D.A Press



Velório do acadêmico foi realizado ontem, com a presença de familiares e representantes de instituições de ensino

## Segundo gestor da UFRN e fundador do Campus Central da instituição faleceu aos 87 anos

Fernanda Zauli  
fernandazauli.rm@dabr.com.br

“O universo humano é feito de figuras cujas vidas ganham realce na medida em que delas fazem um constante exercício de lutar. O ex-reitor Genário Fonseca foi uma dessas figuras”. Foi assim que o atual reitor da UFRN, José Ivonildo do Rêgo, lamentou a morte de Genário Alves da Fonseca, segundo reitor que a universidade teve em sua história. Genário faleceu na noite do último domingo após sofrer uma parada cardiorrespiratória na Promater, onde estava internado para tratamento do Mal de Alzheimer. Ele tinha 87 anos e deixou a viúva Sônia Fonseca - sua segunda mulher - e 11 filhos, dentre os quais o ex-vereador de Natal, Sid Fonseca,

e o pediatra Ney Fonseca.

Genário Fonseca era farmacêutico e ingressou na UFRN em 1961, como professor da Faculdade de Farmácia, ocupando depois o cargo de diretor do Laboratório Farmacêutico de Produção Industrial. Em 1971 assumiu a reitoria e durante sua gestão, já em 1972, implantou o Campus Universitário. Também neste ano a UFRN implantou a TV Universitária, pioneira no estado. Outra realização marcante desta gestão foi a interiorização da

Comissão de Energia Nuclear.

O advogado Joanilson Rego, amigo de Genário, destacou a determinação e a lealdade dentre as características do ex-reitor. “Ele era um homem muito determinado. Era leal às suas convicções e firme em relação a suas posições, sobretudo políticas. Foi um homem que nunca quis permanecer no poder mais que o necessário e deixou um legado de trabalho para os seus filhos”, disse.

O empresário Paulo de Paula também lamentou a morte de Genário e ressaltou que na administração dele a UFRN passou por grandes mudanças. “Ele trabalhou muito para o crescimento da UFRN, contribuiu muito para o desenvolvimento da instituição com a construção do campus. Ele tinha uma personalidade muito forte, era dinâmico, pró-ativo, homem de princípios, ideias fortes, muito amigo dos seus amigos, e deixou uma família muito especial”, disse. O ex-reitor Genário Alves da Fonseca foi sepultado no fim da tarde de ontem, no Cemitério Morada da Paz, em Emaús.

## Professor geriu universidade na década de 1970

UFRN, com a instalação, em 1973, do primeiro Núcleo Avançado, na cidade de Caicó. Nesse período também foram realizados convênios com a Sudene, com a Organização Pan-Americana de Saúde e com a

UMA  
RÁDIO  
QUE LEVA  
A ALEGRIA  
PRA  
MAIS  
PERTO  
DE VOCÊ.

Tã na Clube, tã bom demais.

NÓS MUDAMOS,  
MAS CONTINUAMOS DO SEU LADO.

DIÁRIOS  
ASSOCIADOS

Nossos endereços:

Av. Deodoro, 454A, loja 7, Cidade Alta  
Aberta de seg. a sex. das 8h às 19h, sábados das 8h às 12h  
Tel.: 84 3201 8568Av. Bacharel Tomaz Landim, 1042, Jardim Lola  
São Gonçalo do Amarante (nova sede do Diário de Natal)  
Aberta de seg. a sex. das 8h30 às 17h30 - Tel. 84 3084 8170LOJAS DE ANÚNCIOS E ASSINATURAS  
DO DIÁRIO DE NATAL

DIÁRIO de NATAL



# Jovem da Zona Norte destaca-se no Soletrando

Filho de mãe que não sabe ler nem escrever, aluno de escola pública vai representar o RN no programa da Rede Globo

Erta Souza,  
ertasouza.rn@dabr.com.br

Estudando uma média de cinco horas por dia, o adolescente Gabriel Cledson da Silva, 13 anos, aluno do 7º ano do Ensino Fundamental, conseguiu vencer a fase estadual do Soletrando 2010, concurso organizado pelo programa Caldeirão do Huck, da Rede Globo. A final da etapa do Rio Grande do Norte foi realizada na última quarta-feira, no Sesi, localizado no bairro de Lagoa Nova, em Natal. Gabriel foi o vencedor entre os 34 estudantes do RN que chegaram a etapa estadual e em março de 2011 viaja ao Rio de Janeiro para disputar a semifinal no palco do programa com os outros 26 concorrentes do país.

O resultado foi recebido com alegria pela mãe do adolescente, Maria das Graças da Silva, que é analfabeta e foi a única pessoa a acompanhá-lo na disputa. Apesar da felicidade com a classificação, a mãe conta que Gabriel ter vencido a competição não foi uma surpresa, pois é um aluno exemplar. "Fiquei muito contente por ele ter vencido porque ele é muito estudioso e dedicado. Tinha certeza que algo de bom estava reservado em sua vida", disse.

Tímido, Gabriel sorria discretamente enquanto ouvia atentamente às declarações da mãe sen-



Gabriel Cledson da Silva, de 13 anos, e a mãe Maria das Graças, sua principal incentivadora

tado no sofá em que passa boa parte do tempo estudando. Ele contou que como sempre gostou de aprender novas palavras no dicionário sua professora de português da Escola Estadual Padre José Maria Bienzinger, no bairro Jardim Lola, município de São Gonçalo do Amarante, o incentivou a participar do programa.

"Desde o ano passado me preparo estudando todos os dias, mas agora estou bem mais focado porque quero representar bem o RN

na semifinal", garante o adolescente, que sonha em ser médico especialista em cirurgia geral.

A vida de Gabriel e da mãe não tem sido fácil. Há três anos os dois se mudaram do município de Nova Floresta (PB) para tentar uma vida melhor no RN. Moraram inicialmente em Ceará-Mirim, mas atualmente resi-

dem em uma pequena casa no bairro Igapó, Zona Norte de Natal. A mãe, que trabalha como cantora, conta que por noite re-

cebe uma média de R\$ 30 e sobrevive com uma renda mensal de R\$ 300. Desse total R\$ 180 são destinados ao pagamento do aluguel e os R\$ 120 que restam são para pagar contas, comprar alimentação e ainda os livros que Gabriel pede. "Muitas vezes deixo de comprar carne para juntar dinheiro e poder comprar um livro para meu filho. Isso me realiza", destacou a mãe.

Aluno exemplar, Gabriel sonha em ganhar o que qualquer adolescente na idade dele gostaria: um computador. A diferença é que para a grande maioria dos jovens o computador é utilizado para diversão, mas para Gabriel é sinônimo de "melhor preparação" para a semifinal e quem sabe representar o RN na final.

**Muitas vezes deixo de comprar carne para juntar dinheiro e poder comprar um livro para meu filho. Isso me realiza**

Maria das Graças - Mãe de Gabriel

# Homem que não estudava há 12 anos classifica-se em olimpíada de português

Sem estudar há 12 anos, Heriberto Antônio de Souza resolveu voltar aos bancos escolares para poder trabalhar na prefeitura de Serrinha, no Agreste. Heriberto está aproveitando as aulas para se preparar também para concorrer à tão sonhada estabilidade no serviço público. A dedicação de Heriberto já tem rendido bons frutos. O rapaz de 28 anos e aluno do 9º ano do Ensino Fundamental é um dos quatro potiguares aprovados na categoria crônica da Olimpíada de Língua Portuguesa Escrevendo o Futuro, programa desenvol-

vido pelo Ministério da Educação (MEC) e pela Fundação Itaú Social, sob coordenação técnica do Centro de Estudos e Pesquisas em Educação, Cultura e Ação Comunitária (Cenpec). A Olimpíada tem como objetivo contribuir na melhoria do ensino da leitura e escrita nas escolas.

Os outros classificados do Rio Grande do Norte são: Gustavo

Kaique da Silva Guilherme (Jaganã), Taiana Cardoso Novais (Natal) e Sara Viviane Almeida de Oliveira (Pau dos Ferros). O

**Evento é realizado pelo MEC**

professor de Heriberto, Edson Raimundo da Silva, conta que desde abril começou a trabalhar o material encaminhado pelo

MEC em sala de aula. "Muitos alunos fizeram o texto, mas a comissão municipal escolheu o de

Heriberto para a etapa estadual e ele foi classificado. Estamos muito felizes", disse o professor.

Os 125 alunos de todo Brasil, classificados no gênero crônica, seguem para Curitiba, amanhã, onde participam da primeira de quatro oficinas. De 3 a 5 de novembro participam do evento os alunos do 9º ano do Ensino Fundamental e do 1º ano do Ensino Médio. Alunos e professores participam de diversas atividades de formação e receberão medalhas de bronze e livros. No dia 5 serão anunciados os 38 finalistas da Olimpíada nessa categoria.

## GENÉTICA

### HOSPED PROMOVE SIMPÓSIO

O Hospital de Pediatria Professor Heriberto Ferreira Bezerra (Hosped/UFRN), com o apoio dos departamentos de Biologia Celular e Genética, Análises Clínicas e Toxicológicas, Bioquímica e Farmácia da UFRN, está organizando o "II Simpósio Internacional de Genética Clínica da UFRN", que será nos dias 8 e 9 de novembro de 2010, no Imirá Plaza Hotel, em Natal.

## FAL

### ENCONTRO DE INICIAÇÃO CIENTÍFICA

A Faculdade de Natal promove de 8 a 12 de novembro o XII Enic - Encontro de Iniciação Científica da FAL, com o tema "Natal 2014: cidade empreendedora e sustentável". O evento é parte integrante do Congresso Científico da FAL e contará com a participação de alunos e docentes dos cursos de graduação e pós-graduação da FAL, através de produção científica. Dentro do tema central serão desenvolvidas cinco linhas de pesquisa que giram em torno de pontos como sustentabilidade, gestão participativa, políticas públicas, empregabilidade e desenvolvimento tecnológico.

## MAPAS

### TRABALHO É PREMIADO EM MOSSORÓ

Desenvolver mapas interativos com dados digitais de Mossoró. Com essa proposta os estudantes do curso de Ciência da Computação da Universidade Federal Rural do Semi-Árido Jarbas Vidal Filho, Angélica Félix de Castro, Denis Freire, Roberto Alves e Francisco Paulo apresentaram trabalho "Criação do WebSIG para o município de Mossoró-RN", sendo premiados na Escola Potiguar de Computação e suas Aplicações, em Mossoró. Os estudantes de graduação conquistaram a terceira colocação entre os melhores trabalhos apresentados no evento. A 1ª e 2ª colocações foram para alunos do mestrado de ciência da computação Ufersa/Uern. O trabalho contou com a orientação da professora do Departamento de Ciências Exatas e Naturais da Ufersa, Angélica Félix de Castro.



## OESTE

INCÊNDIO  
DESTRÓI  
ARMARINHO

Da Gazeta do Oeste

O Corpo de Bombeiros teve trabalho para controlar o fogo ocorrido num armário na avenida principal do conjunto Abolição II, Mossoró. A causa do incêndio, que teve início por volta das 22h, ainda não foi determinada, mas acredita-se em um curto-circuito. Profissionais do Instituto Técnico-científico de Polícia (Itep) realizaram uma perícia no local e devem determinar em até 30 dias as verdadeiras causas do sinistro. Os Bombeiros tiveram trabalho para chegar onde o fogo se alastrou devido à escuridão e a fumaça.

## MACAÍBA

CENTRAL  
DO CIDADÃO  
ARROMBADA

A Central do Cidadão do município de Macaíba, região metropolitana de Natal, localizada à Avenida Jundiá, Centro, foi arrombada na madrugada do último domingo. Segundo a polícia, apenas um computador foi levado do local. Para invadirem, os bandidos teriam arremessado um paralelepípedo contra a vidraça do prédio. Ainda não se têm pistas dos suspeitos. O caso será investigado pela delegacia local.

## TRÁFICO

COSME FOGE  
E DAMIÃO  
É DETIDO

A polícia desbaratou uma boca de fumo que supostamente pertencia a dois irmãos chamados Cosme e Damião. A operação aconteceu no conjunto Santarém, Zona Norte de Natal, neste domingo, por volta das 17h. Segundo o tenente Ulisses Carvalho, a polícia recebeu denúncias de que, em uma vila na Rua Tarso Macedo, existia um ponto de comercialização de drogas. Os policiais se dirigiram até o local e, ao chegarem lá, encontraram Cosme Clemente da Silva e Damião Clemente da Silva, 40, na frente da vila. O tenente conta que os PMS estranharam o comportamento dos dois e resolveram abordá-los. Nesta hora, Cosme fugiu, deixando o irmão para trás. A polícia prendeu Damião, que portava três munições de revólver calibre 38 e uma porção de crack.

Funcionário da Sejud é  
preso por exigir propina

http://ocamera.blogspot.com/Div/D.A.Press

Funcionário foi detido por pedir dinheiro para arquivar processos administrativos em Mossoró

Gabriela Olivar

gabrielaolivarrn@dabr.com.br

Luciano Maia

Da Gazeta do Oeste

O Presidente da Comissão Especial de Processos Administrativos (Cepa) da Secretaria Estadual de Justiça e Cidadania (Sejud), Erivan Leite Fernandes, que tem o dever de investigar administrativamente os ilícitos atribuídos a agentes penitenciários em todo o estado, foi preso em flagrante, na manhã do último sábado, em Mossoró (município a 285km de Natal). Ele teria exigido de dois agentes a quantia de R\$ 1.4 mil para arquivar dois procedimentos envolvendo os servidores.

Segundo o promotor de Defesa do Patrimônio Público Fábio de Weimar Thé, o Ministério Público recebeu a denúncia dos próprios agentes penitenciários, que alegam inocência nos processos administrativos envolvendo suposta permissão de entrada de drogas e de uso de aparelhos eletrônicos. De acordo com o titular da



Presidente da comissão de processos (detalhe) foi capturado com veículo do estado em operação realizada no sábado

Sejud, Leonardo Arruda, os servidores são lotados na Cadeia Pública de Caraúbas.

Ainda de acordo com o promotor, os agentes marcaram um encontro com Erivan em frente a um posto de combustíveis no centro de Mossoró. No dia e hora marcados, foram acompanhados da Polícia Militar e do próprio Fábio de Weimar. O presidente da Cepa foi detido em flagrante e autuado por concussão (ato de exigir para si ou para outro dinheiro ou vanta-

gem em razão da função), pelo delegado Roberto Moura, na Delegacia de Plantão de Mossoró.

O funcionário público estava detido, até o fechamento desta edição, no 2º Batalhão da Polícia Militar, em Mossoró. Ele é lotado na Universidade do Estado do Rio Grande do Norte (Uern) e está empregado à Sejud desde 2004. O secretário Leonardo Arruda afirmou à reportagem do Diário de Natal que recebeu "com surpresa" a notícia da prisão do presidente, que,

durante esses anos em que atua na comissão, não teria dado nenhum indício de corrupção na atividade que exercia.

Ainda segundo o secretário, a Sejud irá acompanhar as investigações e deve afastar o servidor da atual função. A reportagem tentou entrar em contato com o delegado Teixeira Jr., da 1ª Delegacia de Polícia Civil, que está à frente do caso, mas ele não foi encontrado no distrito nem pelo número do celular.

Paulo de Sousa/DN/D.A.Press

## BENEFICENTE

Desfile de moda terá  
renda revertida

Gabriela Olivar

gabrielaolivarrn@dabr.com.br

Com o tema "A Moda é Ajudar", o Lions Clube de Natal Reis Magos promove, na próxima quinta-feira, a oitava edição do Fashion Show, desfile de moda feminino cuja renda será totalmente revertida para instituições filantrópicas da cidade. O evento começa às 17h e acontecerá no Olimpo Recepções. A senha custa R\$ 35.

O desfile será dividido em três momentos: moda praia, com a apresentação da Água de Coco, e óculos esportivos, com a Ocular; moda jovem, com a Bob Store; e moda festa, com a Maria Maria Maison. Além disso, será servido um coffee break durante as apresentações. Hélio Santa Rosa, coordenador do evento, afirmou que a expectativa é de um públi-

co presente de cerca de 600 pessoas. De acordo com Hélio, mais de 10 patrocinadores são parceiros do evento.

O dinheiro arrecadado com a venda das senhas será destinado às entidades apoiadas pelo Lions Reis Magos, que existe há 43 anos: Clube de Mães Mércia Maria (em Mãe Luiza, Zona Leste de Natal), Instituto Juvino Barreto, Liga Feminina Contra o Câncer, Casa de Apoio à Criança com Câncer Durval Paiva, Paróquia Cristo Rei, Casa de Apoio Irmã Gabriela e Banco de Olhos Santa Luzia. Serviço VIII Fashion Show Quando: quinta, às 17h Local: Olimpo Recepções - Prolongamento da avenida Prudente de Moraes Senhas: R\$ 35 - à venda nas lojas Ocular e Água de Coco (Midway Mall), Bob Store (Av. Afonso Pena) e Maria Maria Maison (Antônio Basílio)



## ACIDENTE NA COSTEIRA

Uma estudante de 20 anos capotou em seu VW Fox vermelho, placas MYN 2661, na Via Costeira, por volta das 18h do domingo. Segundo a polícia, a jovem perdeu o controle do veículo ao fazer uma curva, no sentido Centro. Havia chovido no local minutos antes, o que leva a crer que o carro tenha aquaplanado. O VW Fox colidiu com o canteiro central da pista e capotou no sentido contrário. Havia uma passageira. Ambas sofreram apenas escoriações leves. O carro foi retirado na manhã de ontem, pelo serviço de seguro.



# A balança afeta o cérebro

**O acúmulo de gordura prejudica a memória e favorece até o aparecimento de demência vascular**

Rebeca Ramos

Especial para o Correio

Controlar o peso, há tempos, não é uma questão apenas estética. Além do leque de problemas físicos já incessantemente discutidos e constatados por médicos e especialistas, manter-se em boa forma faz bem para a memória. Dois pesquisadores, um em Brasília e outro em São Paulo, provaram que o acúmulo de gordura corporal, principalmente a abdominal, contribui para a demência vascular. O problema surge quando o corpo desenvolve resistência à insulina, o que desencadeia uma série de distúrbios — até chegar ao cérebro.

Os estudos associaram o sobrepeso à perda de memória após constatar que o excesso de tecido adiposo torna o organismo resistente aos hormônios insulina e leptina — que processam a memória no hipocampo, além de ser responsáveis pela sensação de saciedade. Essa resistência, causada também pela gordura visceral, faz com que o pâncreas trabalhe dobrado e produza mais insulina para abastecer os demais órgãos.

Em contrapartida, o hipocampo permite o depósito das proteínas conhecidas como beta-amiloides, capazes de cortar a transmissão de informações entre os neurônios. A falta de insulina fomenta um distúrbio chamado de arteriosclerose, que consiste em obstruir os vasos. Com isso, o fluxo sanguíneo com destino à massa cinzenta diminui, as artérias não conseguem abastecer o cérebro e os neurônios morrem, causando a degeneração das células nervosas.

O coordenador da pós-graduação em gerontologia da Universidade Católica de Brasília, Adriano Tavares, explica que, na arte-

riosclerose, processo de oclusão de pequenas artérias por todo o corpo, a quantidade de sangue diminui e, conseqüentemente, a de oxigênio. E, dependendo do local acometido pela doença, pode haver diferentes repercussões a longo prazo. "No coração, por exemplo, pode acarretar infarto. No rim, insuficiência renal. No cérebro, demência isquêmica, e assim por diante", ilustra. Ele complementa que a resistência insulínica é um prejuízo, pois o corpo pode utilizar a glicose em diferentes regiões do corpo.

## Mais queixas

Em São Paulo, a geriatra Nídia Horie acompanhou, por quatro anos, 22 mulheres com mais de 60 anos e índice de massa corporal (IMC) acima de 30, considerado obesidade. "Como essas pacientes apresentam grande risco para disfunção cognitiva, nós realizamos testes neuropsicológicos antes e depois da intervenção", descreve. Além dessa avaliação, o plano consistia em prática de exercício duas vezes por semana e a adoção de um cardápio menos calórico.

Segundo Nídia, na conclusão do estudo, houve uma diminuição significativa no peso e na circunferência da cintura. Entre as 17 pacientes que perderam mais de 5% do peso, foi percebido a melhora no mini-exame do estado mental. "Houve uma correlação positiva entre o aumento da memória imediata e diminuição do peso", acredita.

Nídia conta que os aspectos do tratamento da obesidade podem ser associados à proteção contra o declínio cognitivo. Ainda nos resultados, a geriatra ressalta que em testes que medem o desempenho da memória imediata e incidental, as diabéticas apresentaram discreta melhora, maior que as outras. Ela conta que os danos à memória causados pela obesidade podem ser reversíveis nos jovens. Já naqueles que são obesos há muitos anos, com sintomas de perda cognitiva, essa reversão pode ser mais difícil.

## Distúrbio desencadeado

O acúmulo de gordura no corpo provoca diversos problemas no cérebro. O excesso de células adiposas faz com que o organismo fique resistente à insulina, fabricada no pâncreas, e à leptina, que promove a sensação de saciedade e participa do processamento da memória no hipocampo.



1. Com a resistência à insulina, o pâncreas é sobrecarregado e trabalha com mais intensidade para abastecer os outros órgãos. Como o hormônio é responsável por conduzir o açúcar para dentro das células, os neurônios ficam sem energia

2. O distúrbio faz com que o hipocampo permita o depósito das proteínas conhecidas como beta-amiloides. Elas impedem a comunicação entre os neurônios

3. A alteração deixa os vasos mais propícios à obstrução, processo denominado arteriosclerose. A diminuição do fluxo sanguíneo dificulta a irrigação de oxigênio, sangue e nutrientes no cérebro. Dessa forma, os neurônios morrem, causando a degeneração das células nervosas.



# Um etílico do blues de volta a Natal

Renata Duarte/flavioguimaraes.com.br

Sérgio Vilar  
sergiovilar.rr@dabr.com.br

Um dos maiores nomes do blues nacional volta à terrinha mais sóbrio e sem a companhia da banda Blues Etílicos – fundadores do ritmo neste Brasil varonil de batuques e samba no pé, de tropicália e Bossa Nova. O gaitista Flávio Guimarães traz na bagagem bodas de prata à frente do Blues Etílicos, sete álbuns solo e a vontade de imprimir a marca do blues em projetos voltados à difusão da boa música originada nos guetos negros norte-americanos, na longínqua primeira metade do século 20. De lá pra cá, o blues se reiventou e nos últimos anos tenta uma volta às origens. É a opinião do gaitista, na entrevista concedida ao Diário de Natal por telefone. Flávio Guimarães inaugura a programação do *Clube do Blues no Maranello Bossa & Jazz* nesta quinta-feira, às 18h com vídeos clássicos.

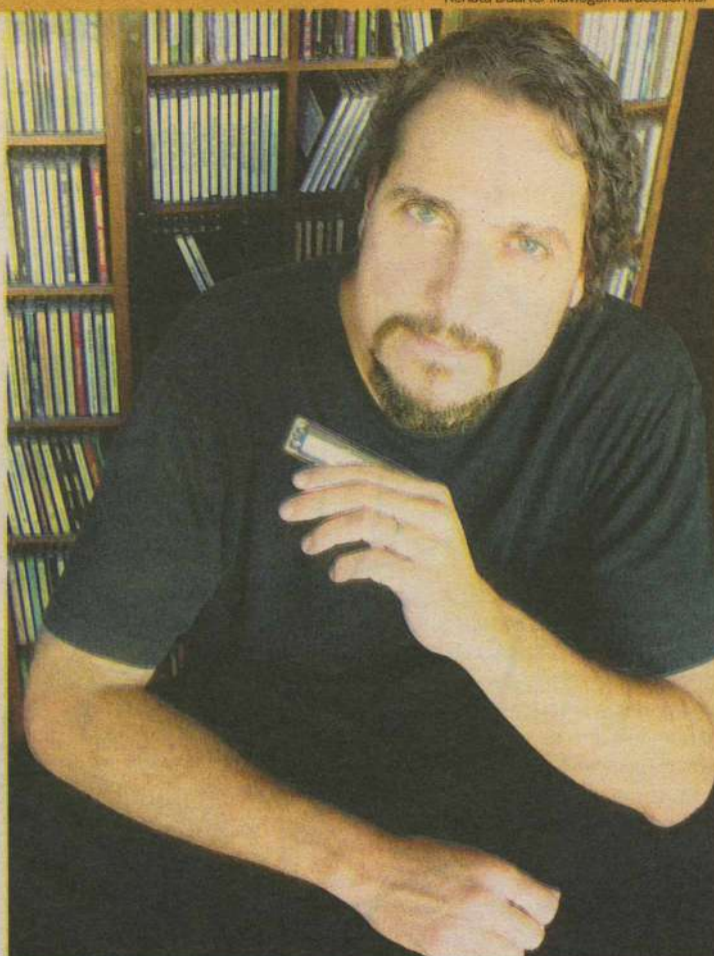

## entrevista >> Flávio Guimarães

### A difusão do Blues no Nordeste já se equipara à aceitação do Sul e Sudeste?

O Blues em Natal deu uma aquecida boa com o *Clube do Blues*. E no Nordeste cresceu bastante pelo idealismo de uns poucos. No Ceará há eventos de qualidade. Aí, tem o *Festival Bossa & Jazz*...

### E no plano musical, como o Blues tem caminhado?

Há mistura muito grande entre artistas e bandas. Eles pegam a matéria-prima do ritmo e recriam bastante, produzindo sons bem distintos. Mas no Blues há a coisa da tradição. Nos últimos anos tenho visto bandas aprendendo a tocar o velho Blues. Eric Clapton, Steve van Vaughan beberam do Blues, recriaram o ritmo e influenciaram muita gente. Mas vejo agora uma volta ao Blues dos 'negões das antigas'. Claro, só veremos esse efeito prático com mais alguns anos. O Blues tradicional é mais complexo, mais sutil. Então, acredito numa maturidade musical que já existe no público amante do ritmo.

### O Blues influenciou os bossanovistas?

É a raiz da música popular norte-americana. Nos EUA segregado da década de 50, o branco ouvia o Blues no rádio tocado pelo negro e achava o ritmo mais interessante que a polca. Mas não se podia gravar os negões. Logo os donos de gravadoras buscaram um branco que tocasse Blues. E veio o Elvis, Chuck Berry, Muddy Waters e outros. Para driblar a Ku Klux Klan, eles inventaram a expressão Rock 'n Roll, que nada mais era do que o Blues tocado por brancos. Agora, as bandas, acostumadas a tocarem Country, nada sabia do Blues dos negros. Então houve essa mistura natural dos ritmos e surgiu o Rock propriamente dito. Ou seja: o branco não inventou nada.

### E a influência chegou à Bossa Nova?

## SERVIÇO

Flávio Guimarães – *Clube do Blues*Onde: Maranello Bistrô  
(Av. Hermes da Fonseca, Tirol).

Quando: quinta-feira

Ingresso: antecipados: R\$ 20 / no local: R\$ 25 / mesas vip (4 pessoas): R\$ 120

Contato: 3082-8652 / 3086-4049

Claro. Esses caras ouviam muito o Jazz – ritmo totalmente influenciado pelo Blues. A melodia das músicas de Tom Jobim são cheias de 'blue notes'. As partituras aprendidas por Ary Barroso vieram praticamente do Blues, dos Estados Unidos. A obra de Tom Jobim, *Aquarela do Brasil* e *Baixa do sapateiro* têm muito de blues e foram muito bem aceitas nos Estados Unidos, por sinal.

### Você é o personagem sóbrio do Blues Etílicos?

(risos) Todos nós já fomos muito etílicos. Mas vamos ficando mais velhos e a coisa vai mudando. Inclusive lançamos um DVD. Esperamos mostrar pra vocês em 2011. É uma mistura boa: composições próprias, música brasileira, rock – um som original com o Blues sempre muito presente.

## PROGRAMAÇÃO

18h - Abertura: Exibição de vídeos temáticos de acordo com a atração da noite

19h30 - Duo acústico: Paulo Henrique e Cleo Lima - Especial Beatles &amp; Simon e Garfunkel

21h - Show de abertura: The Blue Mountain

22h - Show de Flávio Guimarães

## ERIC THIBAUT

# Índios brasileiros nas telas de um estrangeiro

As várias etnias indígenas brasileiras ganharam formas e cores nas telas do artista plástico franco-suíço, Eric Thibault, mais conhecido como Tibau. Todo esse esplendor estético-etnográfico pode ser conferido a partir do dia 4 de novembro, na exposição *Viagem*, na galeria de arte do Bardallo's. O vernissage começa às 19h. As telas ficarão expostas até o dia 15 de novembro. São 25 trabalhos em acrílica sobre tela, sendo 17 dedicados à expressividade do índio brasileiro. Outros cinco comprometem o olhar de Thibault para o Nordeste do Brasil.

Ainda há um tríptico de três metros retratando um tigre (perigo), Lampião e Maria Bonita e duas gaivotas (paz). Thibault informa que todos os trabalhos foram produzidos em um período de três anos. O preço dos quadros varia entre R\$ 200 e R\$ 500. Para retratar os habitantes genuinamente brasileiros, Thibault confessa que não foi a campo, embora tenha morado em Belém do Pará com sua primeira esposa. Ao contrário dos artistas batavos Albert Eckhout e Frans Post, trazidos pelo príncipe Maurício de Nassau para registrar os indígenas do Nordeste brasileiro em

suas terras, Thibault valeu-se de livros e da internet para eternizar os silvícolas em quadros.

O diferencial de Thibault é a inserção de elementos, como plumas e a flor da papoula, no corpo dos índios, mas sem descaracterizá-los. Caiapó, carajá, ianomâmi, krahô, kuituro, pataxó, tucano, tupinambá e xavante são algumas das etnias retratadas nas telas de Thibault, além de vaqueiros tipicamente nordestinos.

Para o também artista plástico Franklin Serrão, Thibault é um militante da arte figurativa. Suas cores harmônicas e quentes são um elogio aos trópicos, ao Brasil e à sua alegria. Prossegue Serrão: "A linguagem de Tibau é original e autêntica. Eric é um grande artista cosmopolita. Sorte do Rio Grande do Norte por tê-lo em nossos quadros". Conforme o administrador do Forte dos Reis Magos, Pedro Abech, "a sensibilidade da ingenuidade mostra a nobreza da obra viva que resplandece em forma de cores límpidas na obra de Eric Tibau".

## SERVIÇO

Abertura da exposição "Viagem", de Eric Thibault.

Local: Bardallo's Comida &amp; Arte, Rua Gonçalves Lédio, 678, Cidade Alta

Quando: quinta, 4, às 19h

Período de visitação: até 15 de novembro



Mostra tem abertura nesta quinta-feira, no Bardallo's, e prossegue até dia 15





**FLÁVIA FREIRE**

e-mail: flaviafreire.rn@dabr.com.br

# social

## DEU NO twitter

@flaFreire

@ClaudiaStaRosa - Acho que agora terminou o lenga lenga das campanhas eleitorais. Tomara que os eleitos não esqueçam que o povo é o patrão!

### BEM-VINDA!

Quem está de volta à terrinha é a top potiguar Clarice Mousinho. Ela, que morava e modelava em São Paulo, resolveu dar uma super mudada, retornando para Natal para terminar sua faculdade de Odontologia. Linda como sempre, abrihantou as festas natalenses nesse FDS!

### DICA!

Na próxima quarta-feira, o Instituto Nacional de Investidores (INI) realiza no auditório da FAL – unidade Candelária, o *Circuito de Formação do Investidor Consciente*. A ideia é, através de palestras práticas e minicursos, discutir o investimento em ações e o uso dessa ferramenta como poupança de longo prazo, a fim de obter recursos necessários para complementar a aposentadoria. Fica a dica!

### VAMOS A LA PLAYA!

Essa é para quem curte uma prainha. O RN continua com 100% das praias próprias para banho, segundo o relatório divulgado pelo programa *Água Azul*. Esse trabalho é feito numa parceria entre o Instituto Federal do Rio Grande do Norte (IFRN) e o Instituto de Desenvolvimento Sustentável e Meio Ambiente (Idema). O resultado é divulgado semanalmente e pode ser considerado válido até a próxima sexta-feira. Então, vamos a *la playa*!

### KUNG FU KID

Há cinco anos em Natal, a Lung Fu acabou de lançar o projeto Kung Fu Kids, um espaço destinado a aulas de artes marciais para crianças entre 4 e 12 anos. A inauguração oficial do tatame com o foco no público infantil aconteceu no último sábado, com apresentações de lutas, um café da manhã delicioso e a presença do mestre Francisco de Paula, de São Paulo.

### PHYNA E CHIQUETOSA!

A empresária Maria Helena está numa felicidade danada! É que sua loja Fabrizio Gianonne está repleta de novidades, com todo o glamour que as mulheres amam. Phyna!

Max Almeida/Divulgação/D.A Press



## Pausa

No meio do dia, a promotora Beatriz Azevedo dá aquela pausa deliciosa para o café.

## Velinhas para...

- Denilson Tavares
- Victor Hugo Damasceno

Flavia Freire/DN/D.A Press



## FDS

Aproveitando o FDS para namorar, o secretário de Esportes e da Copa, Fernando Fernandes, e sua amada Gladys.

Arquivo Pessoal/Divulgação/D.A Press



## Felicidades

Parabéns para a querida Carol Guerra que troca de idade hoje. Toda a felicidade do mundo!

Arquivo Pessoal/Divulgação/D.A Press



Vivas também para o potiguar radicado na Dinamarca Brunno Toddyho







## famosos

## Clima muito quente

Capa e recheio do ensaio sensual duplo da edição deste mês da *Playboy*, as ex-BBB's Fani Pacheco (foto) e Natália Casassola também protagonizaram um vídeo apimentado, realizado justamente para divulgar o trabalho. Em uma das cenas, elas se beijam na boca. Fani disse que o beijo rolou para valer. Em entrevista, Fani, que já assumiu ser bissexual, afirma que toparia sair com Natália. "Se ela topasse sair comigo, eu sairia. Ela tá namorando, mas nunca se sabe o dia de amanhã...", disse Fani, que ainda acrescentou: "Gosto de homem, mas mulheres são um tipo de entretenimento." Natália, por sua vez, assim que fez fotos e o vídeo negou que elas tivessem se beijado de verdade. "Não houve nada de verdade. Foi tudo insinuado, inclusive o beijo".



Maurício Nahas/Divulgação

## Tá dentro Tá fora

A entrevista de Drica Moraes no *Fantástico* (Globo). Ela falou sobre a luta contra a leucemia e os dias de internação para o transplante de medula. E deu uma lição de otimismo.

Ana Maria Braga faz escola com Faustão. No *Mais você* (Globo), não raro, no melhor da conversa a apresentadora interrompe, sem cerimônias, o entrevistado. Uma falta de respeito.

## Momento difícil

A cantora Lily Allen, grávida de seis meses de um menino, perdeu o bebê. Aos 25 anos, ela esperava o primeiro filho do casamento com o empresário Sam Cooper. Em sua página no Twitter, a artista apenas pediu aos fãs: "Faça uma oração." Por meio de um comunicado, o representante da cantora confirmou a notícia. "É com muita tristeza que confirmamos que Lily Allen e Sam Cooper perderam seu bebê". Lily passou mal na quinta-feira. Em janeiro de 2008, a cantora, então grávida do músico Ed Simons, também sofreu um aborto espontâneo.

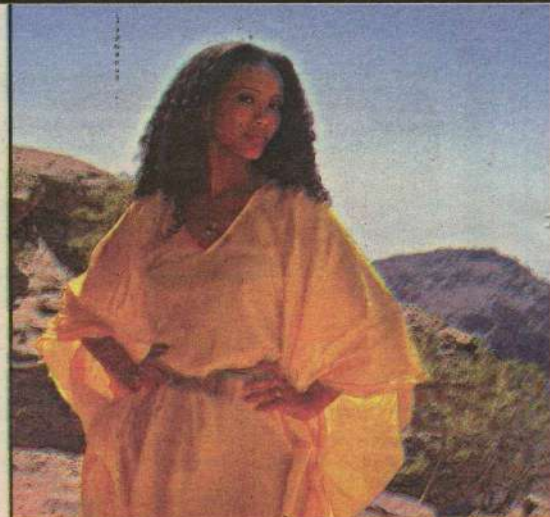

Fabiola Taverneiro/CZTN

## Quase uma rainha

Taís Araújo (foto) vai voltar à telinha na novela que vai substituir *Araguaia* (Globo), a partir de março do ano que vem. Ela vai interpretar uma cozinheira por quem o rei, personagem de Carmo Dalla Vecchia, vai se apaixonar. A personagem ainda irá se envolver em um triângulo amoroso do qual fará parte um cangaço. A última novela da qual Taís participou, inclusive no papel de protagonista, a Helena, foi *Viver a vida*. Ainda no elenco da trama de Duca Rachid e Thelma Guedes, que será de época, estarão Cauã Reymond, Bruno Gagliasso e Matheus Nachtergaele.

## Só um brasileiro na disputa

## Premiação da 34ª Mostra Internacional de Cinema de São Paulo acontece nesta quinta-feira

**S**ão Paulo - Apenas uma ficção brasileira - *Rosa Morena*, de Carlos Oliveira, coprodução com a Dinamarca - foi selecionada pelo público e está entre os 12 longas da categoria que concorrem ao prêmio da 34ª Mostra Internacional de Cinema de São Paulo. Embora seja um grande, imenso evento de cinema, a Mostra tem um público de cinéfilos que parece não se interessar muito pela produção nacional. Estamos falando da parte ficcional.

Sessões como a da versão restaurada de *Ainda agarro essa vizinha*, de Pedro Rovai, um marco da pornochanchada, chegaram a ser melancólicas, tão reduzido era o público. Mas não há do que reclamar. Os espectadores da Mostra preferem os documentários brasileiros e dois deles estão entre os sete que disputam o troféu Bandeira Paulista de 2010 - *Camponeses do Araguaia - A guerrilha vista por dentro*, de Vandrê Fernandes, e *O samba que mora em mim*, de

Geórgia Guerra-Peixe.

A Mostra acredita na democracia e, em matéria de eleição, o voto popular é soberano. Leon Cakoff e Renata de Almeida assinam a curadoria e selecionam os títulos que compõem a seção Primeiros Diretores. Em cima da pré-seleção que eles fizeram, o público escolhe os finalistas ao troféu Bandeira Paulista, uma criação da artista plástica Tomie Ohtake.

Desde ontem, o júri internacional já assiste a esses filmes.

## Doze produções concorrem ao prêmio

A premiação será na noite de quinta-feira, dia 4, seguida de uma mudança importante na programação. A Mostra deveria se encerrar com o novo filme de François Ozon, mas surgiram problemas de ordem técnica e *Potiche* está sendo substituído por um filme que pode ser melhor ainda - pelo menos, é uma das grandes promessas anunciadas do cinema norte-americano

no neste final de ano.

Pelo muito que se tem falado de *Rede social*, sobre a criação do Facebook - e pela extraordinária importância de seu autor -, o novo longa de David Fincher é aguardado como 'filme de Oscar'. E o público da Mostra vai vê-lo em primeira mão no Brasil.

## Glamour e ficção

O anúncio dos finalistas ao troféu Bandeira Paulista de 2010 foi feito na coletiva que coincidiu com a apresentação dos júris. Existem dois, o que avalia as ficções e o outro, especial para os documentários. O curioso é que, apesar da projeção que os documentários vêm ganhando no próprio mercado, o glamour da competição fica sempre com a parte de ficção.

Entre os jurados da categoria estão o crítico francês Michel Ciment e o diretor inglês Alan Parker. Ambos foram entrevistados na sexta-feira. Parker estava de ótimo humor na coletiva. Confessou que, no começo da carreira, queria matar os críticos. Fã de futebol, acrescentou que nada provava mais sua dedicação do que o fato de estar ali no momento em que rolava um importante jogo na Inglaterra (e que ele estava per-

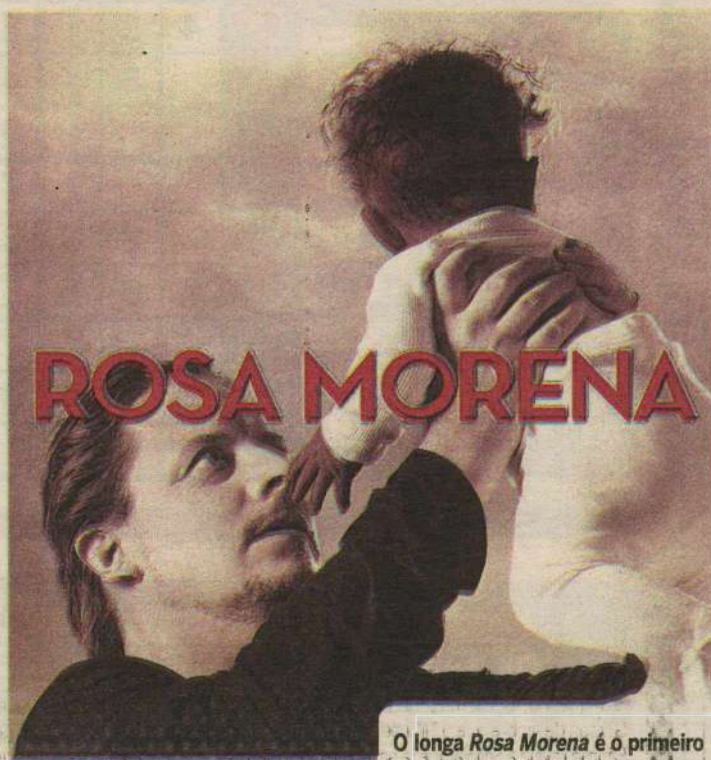

Rosa Morena/Divulgação

O longa *Rosa Morena* é o primeiro do diretor Carlos Oliveira e tem coprodução com a Dinamarca

dendo na TV).

Ciment, que testemunhou o nascimento do Cinema Novo e dedicou extensas análises a obras de Glauber Rocha e Ruy Guerra, disse que, até certo ponto, é normal que a nova geração do cinema brasileiro não tenha autores tão grandes (ocorre o mesmo na Itália, acrescentou). As

revistas de cinema, incluindo a sua *Positif*, estão mais interessadas em outras cinematografias, mas ele destacou dois cineastas brasileiros cuja importância lhe parece indiscutível - Hector Babenco e Walter Salles.







Alex C. Ribeiro / Futura Press

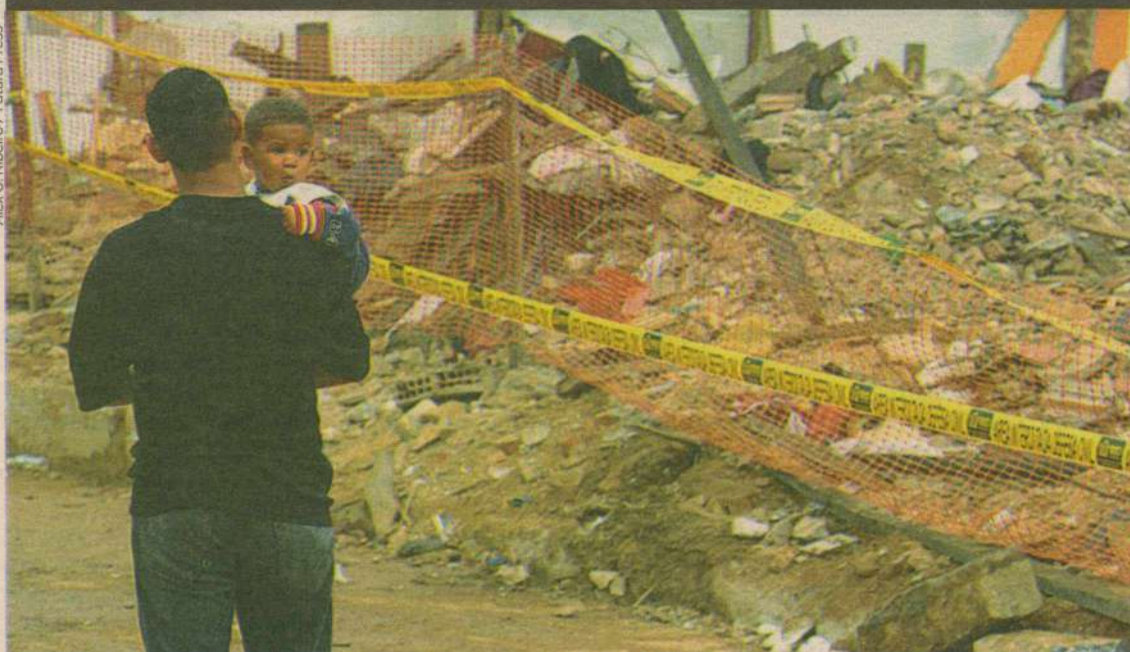

Defesa Civil declarou que a edificação está inabitável e que será feita avaliação de danos dos imóveis do entorno

## Um lento recomeço

**Famílias que perderam a casa com desabamento de prédio no Rio serão transferidas pela prefeitura**

**R**io de Janeiro — A prefeitura do Rio de Janeiro levou ontem as famílias que ficaram desabrigadas com o desabamento ocorrido no centro do Rio de Janeiro no último sábado para conhecer um conjunto habitacional em Campo Grande, zona oeste do Rio. A proposta é que os moradores sejam contemplados com um imóvel do programa Minha Casa, Minha Vida, do governo federal.

De acordo com o subprefeito do centro do Rio, Thiago Barcellos, o cadastramento dos desabrigados foi feito pela Secretaria Municipal de Assistência Social e será encaminhado para a Secretaria Municipal de Habitação, para a apresentação de uma alternativa de habitação po-

pular. A previsão é que, na próxima quarta-feira, os moradores passem a receber o aluguel social ou se mudem para os apartamentos.

“A prefeitura, buscando dar uma resposta para tirar essas pessoas o mais rápido possível dessa agonia, ofereceu a elas um apartamento em Campo Grande, do programa Minha Casa, Minha Vida. A opção definitiva foi da-

**Causas ainda estão sendo investigadas**

da, a gente vai trabalhar agora para que elas entendam que, de fato, esse é o melhor caminho”, disse o subprefeito. Barcellos também afirmou que a receptividade das 33 famílias foi muito boa em relação ao conjunto ha-

bitacional, e os aluguéis sociais serão liberados em caso de necessidade.

Quatro pessoas morreram e doze ficaram feridas no desabamento de um prédio de três andares, no último sábado, na Rua Laura Araújo 70, Cidade Nova, no centro do Rio. O local está isolado pela Defesa Civil Municipal. Os feridos que foram encaminhados para o Hospital Souza Aguiar no sábado já foram liberados.

De acordo com a Defesa Civil, o prédio está inabitável e será feita uma avaliação nos estabelecimentos do entorno para determinar se permanecerão interditados. A Defesa Civil também informou que, desde o acidente, os moradores optaram por ficar na casa de parentes e amigos, e apenas uma família está abrigada pela prefeitura, na Praça Seca, zona oeste do Rio. Pedacos dos escombros foram enviados ao Instituto de Criminalística Carlos Éboli para esclarecer as causas do desabamento.

### ESTADOS UNIDOS

## Embaixada faz mutirão para vistos

**Brasília** — A Embaixada dos Estados Unidos promove hoje, em Brasília, no Dia de Finados, o segundo mutirão para fazer entrevistas que visam à concessão de vistos a não imigrantes. Segundo a embaixada, serão atendidas 600 pessoas que estão tirando o visto pela primeira vez ou que o visto tenha expirado há mais de 12 meses. E, no caso de pessoas que estão renovando vistos que estão vencendo e que tenham ex-

pirado há menos de um ano, foram agendadas 900 entrevistas.

As pessoas que serão atendidas nesse mutirão já haviam feito o agendamento, que começou no dia 26 de outubro. Mais de 50 funcionários da embaixada devem participar da ação, na qual serão expedidos vistos do tipo B1/B2, que permitem viagens a negócios e a turismo, com dez anos de validade.

No primeiro mutirão para aten-

der à demanda por vistos de entrada nos Estados Unidos, dia 23 de outubro, foram atendidas 900 pessoas que estavam pedindo o visto pela primeira vez ou aqueles que iriam fazer a renovação.

A chefe da Seção Consular da embaixada, Antonia Cessarino, disse que, este ano, o número de brasileiros que estão procurando o serviço consular para fazer pedidos de visto aumentou em 22% em comparação ao ano passado.

## PELO BRASIL

### ACRE

## De volta ao horário antigo

O fuso horário do Acre — que atualmente é uma hora a menos em relação ao horário oficial de Brasília — deverá ser alterado e voltar para a marcação antiga, de duas horas de diferença. Em referendo feito no último domingo, junto com as eleições para

a escolha de presidente, a maioria dos eleitores (56,77%) respondeu não à pergunta: “Você é a favor da recente alteração de horário legal promovida no seu estado?” O fuso do estado foi alterado há dois anos, por meio de uma lei aprovada no Congresso Nacional. Com o resultado do referendo, o fuso adotado no estado deverá ser o antigo, com duas horas a menos que o oficial. Durante o horário de verão, essa diferença passa a ser de três horas.

### ENADE

## Prova custará R\$ 25,4 mi

A aplicação da prova do Exame Nacional de Desempenho de Estudantes 2010 (Enade) vai custar R\$ 25,4 milhões ao Ministério da Educação (MEC). O valor será repassado pelo órgão à Fundação Cesgranrio, responsável pela aplicação do exame. As provas, que serão

feitas por estudantes de 14 cursos de graduação diferentes, ocorrerão no dia 21 de novembro. Neste ano, 450 mil estudantes de agronomia, biomedicina, educação física, enfermagem, farmácia, fisioterapia, fonoaudiologia, medicina, medicina veterinária, nutrição, odontologia, serviço social, terapia ocupacional e zootecnia e dos cursos superiores de tecnologia em agroindústria, agronegócios, gestão hospitalar, gestão ambiental e radiologia vão participar do Enade.

### RS

## 14 mil casas sem luz

Diversas equipes de funcionários da Companhia Estadual de Energia Elétrica (CEEE) do Rio Grande do Sul trabalharam ontem, para o restabelecimento da energia elétrica de 14 mil residências afetadas pelo forte vendaval que atingiu o estado no último domingo. Os ventos, que chegaram a 100 quilô-

metros por hora em alguns municípios, como Pelotas, interromperam o fornecimento para cerca de 50 mil estabelecimentos, dos quais 36 mil já estão com a energia restabelecida. A Rio Grande Energia (RGE), também responsável pela distribuição de energia no estado, informou que 3 mil clientes foram afetados e 180 ainda não estão sendo atendidos. O sargento Lauro Santos, do plantão da Defesa Civil do Rio Grande do Sul, disse que nenhum município registrou, até agora, danos ou prejuízos devido aos ventos.

### RIO DE JANEIRO

## Baleia morta em praia

Uma baleia jubarte foi encontrada morta, na manhã de ontem, na praia conhecida como Ponta do Francês, em Itaipuaçu, Maricá, na Região Metropolitana do estado do Rio de Janeiro. O corpo do animal,

de aproximadamente 11 metros, estiver em estágio avançado de decomposição. A secretaria de Meio Ambiente de Maricá está monitorando a baleia, que não chegou a encalhar. O animal é um adulto e está à deriva, indo em direção ao Costão de Itaipuaçu, o que impossibilita a remoção. Biólogos da Uerj farão um exame de fezes para descobrir o sexo da baleia, encontrada por um pescador por volta das 9h.



— "Quando o deão passou-me a fita azul ao pescoço, fixei um movimento de sensibilidade, que não lograva sopitar àquela montanha de responsabilidades que é Nicholas Butler, aos 84 anos, cego, lindamente cego, e continuando a dirigir Columbia com os olhos do espírito, alumando-lhe as estradas com os faróis da inteligência." (in "Em Beauté")



ASSIS CHATEAUBRIAND

## O poder dos emergentes

Ao reiterar, numa palestra a investidores em Nova York, que "o ponto importante da última reunião do G20 na Coreia (de ministro de Finanças e presidentes de BCs) é a mudança no sistema de cotas do FMI, a indicar claramente que qualquer solução global, a partir de agora, passará pelos países emergentes", configurando mesmo, a seu ver, "uma mudança fundamental na estrutura do poder econômico mundial", o presidente do Banco Central, Henrique Meirelles, manifestou tam-

bém a crença de que a próxima reunião de chefes de estados do grupo, em novembro, poderá avançar na solução do conflito cambial.

A propósito, ele ressaltou que "se cada país, evidentemente, adota a política cambial, monetária e econômica que julgue adequada à sua situação específica, uma coordenação mundial é algo que se está buscando no âmbito do G20 e se buscou igualmente na esfera do Fundo Monetário Internacional (FMI)", dizendo por isso mesmo acreditar que "alguns passos importantes

foram dados nesse sentido".

O G20, como se sabe, decidiu em sua recente reunião corrigir desequilíbrios mediante redistribuição de cotas e, com isso, abre-se a países como Brasil e China a possibilidade de uma maior influência na instituição e em decisões referentes a questões globais.

Nas palavras, aliás, do diretor-gerente do Fundo Dominique Strass-Kahn, "este foi um momento histórico e esta a maior reforma já realizada na direção da instituição". No comunicado emitido a

respeito, os membros do G20 se comprometeram claramente a "regularizar as desvalorizações competitivas de suas moedas", enquanto às nações em desenvolvimento cumpre "reduzir déficits orçamentários e controlar os desequilíbrios das contas correntes".

Outro tópico significativo da palestra do presidente do BC brasileiro, em sua fala em Nova York, foi quando aludiu à expectativa de que um novo afrouxamento da política monetária seja anunciado nos próximos dias pelo Federal Reserve (Fed), insistindo na necessidade de o Brasil e outros países agirem para evitar que uma nova injeção de liquidez no mercado norte-americano gere desequilíbrios e bolhas cré-

dito, com possíveis reflexos externos: "O problema dos países que já estão crescendo, que já saíram da crise, é que em tese eles não precisam desse excesso de liquidez. No nosso caso, temos que enfrentar as distorções imediatamente, porque nós já estamos crescendo e temos que tomar medidas para evitar que o excesso de liquidez na economia brasileira gere desequilíbrios que criem bolhas, sejam bolhas de crédito, de ativos ou mesmo de moeda". Na visão de Meirelles, a crise norte-americana mostrou que políticas monetárias expansionistas geram distorções, as quais não podem deixar de ser consideradas, sob pena de agravamento dos riscos que delas se irradiam.

## o presidente responde



### COLUNA SEMANAL DO PRESIDENTE LULA

presidenteresponde.rn@diariosassociados.com.br

**Edmilson Manzini, 42 anos, auxiliar administrativo de Carapicuíba (SP) - A única coisa que, a meu ver, no seu mandato não foi realizado foi conter as taxas de juros vorazes das instituições financeiras. Acho que isso deixa de alavancar a vida das pessoas. O tema será analisado e talvez coibido?**

**Presidente Lula** - Edmilson, nós estamos justamente comemorando o fato de a taxa média de juros para os consumidores ter caído em setembro para 39,4%, o menor nível da série iniciada em 1994. Veja que em dezembro de 2002, essa taxa era de 83,5%. Chegamos ao nível ideal? Concordo que ainda não, mas as taxas vêm seguindo uma trajetória de queda ao longo dos anos. Um dos componentes das taxas de juros cobradas pelas instituições financeiras é a taxa Selic, que era de mais de 20% no começo de 2003 e hoje está em 10,75% ao ano. Se ainda é elevada em comparação com as praticadas em outras economias, esse instru-

mento tem sido fundamental para manter a inflação sob controle e permitir o sucesso nas demais áreas, como você mesmo reconhece. Mas você tem toda razão. Os juros precisam cair ainda mais para que se aproximem dos padrões adotados nas grandes economias. Nós já conseguimos mudar as taxas de patamar, cabe ao próximo governo continuar este trabalho sem perder de vista, claro, a batalha contra a inflação.

**Fabiano Silva, 24, pedreiro de Cuiabá - Qual projeto concreto que o senhor possui para combater a corrupção nos diversos setores do Poder Executivo?**

**Presidente Lula** - Nós temos mais que projeto, Fabiano, nós temos ações concretas que vimos implementando desde o início, como o fortalecimento das instituições de defesa do Estado. É o caso da Controladoria-Geral da União, que praticamente não existia antes de 2003. As operações conjuntas, ou em separado, da CGU e da Polícia Fe-

deral, já resultaram em milhares de prisões em todo o país. De janeiro de 2003 a setembro deste ano, foram excluídos 2.752 agentes públicos, 60% por envolvimento em casos de corrupção. A corrupção não está aumentando. Pelo contrário, como está sendo atacada, o que era subterrâneo e parecia não existir, está vindo à tona. O Tribunal de Contas da União (TCU) e o Ministério Público Federal (MPF) são hoje instituições independentes. Antes, o presidente escolhia o Procurador-Geral sem levar em conta a opinião do Ministério Público. Ou seja, na prática, escolhia para o cargo alguém ligado a ele e o resultado era que quase nada se investigava contra o governo. Desde que assumi, eu sempre indico para chefiar o MPF o procurador eleito pelos seus colegas e fica assim assegurada a independência da instituição. Entre os projetos de lei que enviamos ao Congresso, cito o que torna crime o enriquecimento ilícito de agentes públicos e o que torna mais rigorosas as punições

por crimes de corrupção de autoridades dos três poderes da República, nos níveis federal, estaduais e municipais. É importante que a população pressione pela aprovação. Veja o que aconteceu com a Lei da Ficha Limpa: a sociedade pressionou, o Congresso aprovou e eu sancionei em junho essa lei que representa um enorme avanço para a democracia.

**Raildo Bispo da Silva, 48 anos, securitário de São Paulo - O senhor está a par do atendimento do Sistema Único de Saúde (SUS)?**

**Presidente Lula** - Sim, Raildo, estou a par e acompanho de perto o atendimento de saúde no Brasil. Cerca de 160 milhões de pessoas dependem exclusivamente do SUS para ter acesso a serviços de saúde, um setor que estava abandonado fazia muito tempo. Ainda há muita coisa para fazer, mas o SUS é uma referência no mundo em termos de atendimento para todos. Os Estados Unidos também estão ten-

tando implantar um sistema universal de atendimento. O SUS foi uma grande conquista da população brasileira e dos profissionais de saúde e vem sendo aprimorado com o tempo. Um exemplo é o fortalecimento do programa Saúde da Família, que tem hoje 30 mil equipes que vão às casas das pessoas e promovem a cura e a prevenção de doenças. Outro avanço do SUS é o Serviço de Atendimento Móvel de Urgência (Samu), criado em 2003, que permite um atendimento mais rápido e eficiente. As Unidades de Pronto Atendimento (UPAs) contribuem para a redução das filas nos hospitais. Essas são algumas das nossas iniciativas com o objetivo de melhorar o atendimento. E nós teríamos feito muito mais, caso a oposição no Senado não tivesse eliminado a CPMF e com isso retirado da Saúde R\$ 24 bilhões anuais. O objetivo era atingir o governo, mas quem saiu prejudicado de fato foi a população, sobretudo a parcela que mais depende dos serviços públicos.

DIÁRIO de NATAL

Presidente: GLADSTONE VIEIRA BELO  
Vice-Presidente: JOEZIL BARROS  
Diretor Geral: GUILHERME MACHADO

Diretor Institucional: Miguel Jabour

Editora Executiva: Juliska Azevedo

ENDEREÇO:

Av. Bacharel Tornaz Landim, 1042 - Jardim Lola, São Gonçalo do Amarante - RN - CEP: 59.104-000 - PABX: 0xx84 4009.0166

Sucursal:  
São Paulo (SP): 0xx11  
3045.4921  
Rio de Janeiro (RJ): 0xx21  
2263.1945

Representantes:  
Distrito Federal: 0xx61  
3201.0071  
Ceará: 0xx85 3264.0576  
Pernambuco: 0xx81  
3326.7188

MARKETING: 4009-0181

ADMINISTRAÇÃO: 4009-0166

ATENDIMENTO

ASSINANTE Capital: 4009-0220

Interior: 4009-0220

COMERCIAL: 4009-0174 / 4009-0176

CLASSIFICADOS: 4009-0200

BALCÃO DE ANÚNCIOS: 4009-0200

Av. Decodoro L. T. Galeria Solar - Cidade Alta - 3204-8568

VENDA AVULSA: 4009-0236

Telefone: Rio Grande do Norte R\$ 1,00

Outros Estados R\$ 3,30

D.A Press Multimídia

Atendimento para venda e pesquisa de imagens: Pessoalmente: segunda a sexta, das 10h às 14h. Email e telefone: segunda a sexta, das 10h às 22h / sábados e feriados, das 12h às 18h. Email: dpress@dabr.com.br. Telefones: (61) 3214.1575 / 1582 Fax: (61) 3214.1583

COMO ENTRAR EM CONTATO COM O DIÁRIO DE NATAL

Redação: 0xx84 4009.0150 / Circulação: 0xx84 4009.0220 / Marketing: 0xx84 4009.0181



DIÁRIOS ASSOCIADOS





## E agora, José?

Pablo Capistrano

www.pablocapistrano.com.br

**H**á alguns meses atrás a revista *Veja* foi as bancas com uma capa curiosa. José Serra dizia algo do tipo: "me preparei a vida inteira para ser presidente". Fico imaginando o tipo de devastação existencial de um sujeito que "preparou-se a vida inteira para ser presidente" quando mais de 55 milhões de pessoas dizem não a seu projeto pessoal.

Se a candidatura de Dilma Rousseff foi uma construção do presidente Lula a candidatura de Serra parece ter sido uma construção de sua própria ambição em sintonia fina com as conveniências políticas do PSDB paulista. Quando Aécio Neves tentou, em vão, puxar prévias eleitorais para que a base (se é que o PSDB tem base) pudesse se pronunciar para a escolha do candidato tucano, Serra e seu grupo obstruíram o processo alegando a preponderância das pesquisas de intenção de votos e que a candidatura natural da oposição viria do grupo paulista. Essa fissura com Aécio se manifestou no discurso da der-

rota de Serra (sem citar o senador de Minas). Os mineiros, em sua mineirice escolheram uma mineira para presidente anulando a diferença que Serra conseguiu em São Paulo e mandando um recado para a banda paulista do PSDB.

O fracasso da oposição nesse ano foi mais político do que eleitoral. Do ponto de vista eleitoral certo equilíbrio se manteve nos estados. A oposição tem onze governadores eleitos contra dezesseis do governo. Do ponto de vista eleitoral esse pleito não se constituiu em uma grande tragédia para a oposição, mas, do ponto de vista político ele foi uma catástrofe. Isso se deu por um motivo bem simples: a oposição referendou o governo Lula.

Movido quer por instruções dos marqueteiros ou por insondáveis convicções pessoais, José Serra disputou com Dilma o título de candidato mais preparado para continuar a política econômica do governo Lula. Nunca antes na história desse país uma oposição foi tão governista. Jogando FHC para embaixo do tapete, como se fosse um leproso dos tempos bíblicos, Serra prometeu salário mínimo de 600 reais, décimo terceiro para o "Bolsa Família", reajuste

de 10% para aposentados, um milhão de vagas no ensino técnico federal e de quebra acusou o PT de (pasmem!) de entregar o pré-sal para empresas estrangeiras.

O discurso suicida de Serra esvaziou a oposição de qualquer tipo de projeto econômico e político alternativo à social-democracia tropical do lulismo. Sua grande distinção se deu no conservadorismo moral, no campo dos valores, no combate pelo domínio da cultura.

Aguinada escandalosa e oportunista de Serra para a direita moral representou um capítulo significativo na história das ex-crescências ideológicas que movimentam o Brasil. Abandonando o discurso liberal e assumindo a hegemonia de um padrão intervencionista do Estado na sociedade, só sobrou a Serra o conservadorismo religioso e o moralismo das castas reacionárias. Seu combate foi contra o aborto, contra "as drogas". O combate da negação do casamento gay, da desconfiança de gênero e da desconstrução moral da figura da mulher "Dilma Rousseff".

Serra assumiu para oposição um salazarismo desconcertante que misturava medievalismo mo-

ral à percepção de um estado forte e um discurso meio vago de defesa dos valores democráticos contra as "ameaças totalitárias" do petismo (bom lembrar que a defesa da democracia é sempre uma boa desculpa para golpes e regimes ditatoriais na América Latina).

A oposição agora precisa reajustar seu discurso e cumprir seu papel: oferecer ao Brasil uma alternativa ao modelo econômico e político do governo, na vitória ou na derrota. Nesse sentido, Alkmin e Aécio serão os principais agentes nesse processo. O estilo de Serra, desagregador e truculento, afeito a jogadas obscuras dos bastidores do poder não cabe mais a oposição. Ou o PSDB marcha unido e coerente com seu próprio passado e suas opções ideológicas, ou o futuro pode lançar essa experiência partidária no museu da história política brasileira. Um local confortável para velhos presidentes aposentados e para antigas ambições políticas destruídas pelo impiedoso movimento da história.

Pablo Capistrano, escritor e professor de filosofia do IFRN, escreve neste espaço às terças-feiras.

## Os reais educadores

Gustavo Henrique F. Barbosa

Acadêmico de Direito da UFRN  
gustavofreirebarbosa@gmail.com

**O** que é ser educador? Seria todo professor um educador? Certo é que não se trata de sinônimos. Todo educador é professor, mas a recíproca, definitivamente, não é verdadeira. O que diferencia, então, um professor/educador de alguém que é "apenas" professor?

Um real educador exerce sua cátedra por meio da sensibilidade. Como um radar, sonda a sala de aula de modo a identificar seus desníveis e dificuldades tanto coletivos como individuais, acimatando-se a elas ao adequar seu modo de atuar conforme suas carências e especialidades. Tal adequação, por óbvio, é elemento essencial à aprendizagem e ao bom rendimento da turma.

O real educador não trabalha de forma mecânica para com suas turmas, dando as mesmas aulas, utilizando das mesmas abordagens e fazendo uso da mesma metodologia. É exatamente da sensibilidade que vem a consciência de que não se encontra em um

ambiente uniforme, cirurgicamente nivelado. É natural que, por razões objetivas - como um ensino básico deficiente - ou até subjetivas - particulares dificuldades de comunicação ou assimilação da matéria por parte de alguns alunos - nenhum ambiente de ensino seja igual ao outro, sempre tendo suas particularidades. É justamente o modo de lidar com elas que diferencia um professor/educador daquele que é professor apenas em sua acepção formal.

Regido pela sensibilidade, o professor/educador constrói pontes, meios e ferramentas para suprir a deficiência de cada turma ou aluno - deficiência esta, frise-se, que está longe de significar incapacidade ou inferioridade intelectual. A inibição ou a dificuldade de comunicação que porventura um aluno venha ter, por exemplo, seja por razões de foro íntimo, por pouca identificação com a disciplina ou até mesmo em virtude de suas origens sócio-culturais, não denota em diferenciação no que concerne à sua capacidade de assimilação bem como ao seu nível intelectual quando comparado aos dos demais colegas. O ver-

dadeiro educador sabe disso, e sabe mais ainda que não poderá tratá-lo apenas como "mais um tijolo na parede".

O verdadeiro educador tem ciência de que a função de educar se pauta na estrita observância da máxima aristotélica de que se deve tratar os iguais de forma igual e os desiguais de forma desigual, na medida de suas desigualdades. O verdadeiro educador, ciente de sua influência e importância na formação humanística e intelectual dos seus alunos, ao se deparar com uma situação de especialidade, ciente também está de que o seu dever e função enquanto educador o impele a agir afirmativa e diferenciadamente quanto aquele aluno, de acordo com as circunstâncias, qualidades e peculiaridades de sua deficiência. Mais que isso, um verdadeiro educador o faz com o prazer e o regozijo típico dos corações vocacionados. Um professor indiferente não pode ser um educador. Não é um educador. Já um professor que, além da indiferença - que por si só já o descredencia do status de educador -, tripudia jocosa e ina-

ceitavelmente da deficiência de um aluno em assimilar sua disciplina ao invés de buscar de alguma maneira supri-la, não age sequer como professor, ao contrário: trata-se de um terrorista, dos mais vis e condenáveis. Agindo dessa forma, passa a situar-se a uma distância estratosférica da romântica razão de ser do professorado, mormente no seio da academia, ambiente caracterizado pela diversidade e pelo pluralismo.

Paulo Freire - paradigma incontestado e universal de educador - dizia que não se pode falar em educação sem amor. Se é a insensibilidade que leva à indiferença e retira a pecha de educador de qualquer professor, é o desamor que o leva a macular este nobre ofício ao agir de maneira diametralmente contrária às responsabilidades de um verdadeiro educador, enodando sua classe ao agir com truculência e falta de profissionalismo. Sem amor e sensibilidade, não é possível formar cidadãos condignos com seus deveres cívicos e com a função social de suas futuras profissões. Sem amor e sensibilidade, não é possível educar.

### DIÁRIO DE NATAL na história

#### HÁ 26 ANOS

##### Sexta-feira, 02 de Novembro de 1984

- A Estação de Sismologia da Universidade de Brasília registrou ontem à uma hora, 54 minutos e 18 segundos, o maior terremoto detectado na história do Brasil, a um mil e 400 quilômetros de Fortaleza, no Oceano Atlântico. O sismo alcançou na Escala Richter 7.3 graus e o epicentro do terremoto ocorreu a 39 graus de longitude Oeste e 8.6 graus de latitude Norte. O maior terremoto já registrado no Brasil foi em 955 em Mato Grosso, a 320 de Cuiabá, mas que sua intensidade alcançou 6.6 graus na Escala Richter. O terremoto durou 30 segundos, mas não foi sentido em Fortaleza.

#### HÁ 24 ANOS

##### Domingo, 02 de Novembro de 1986

- Com um desempenho dentro da expectativa dos técnicos do Centro Técnico Aeroespacial, foi lançado na última sexta-feira, no Centro de Lançamentos da Barreira do Inferno, mais um foguete Sonda III de fabricação nacional, desenvolvido numa operação conjunta entre o Instituto de Atividades Espaciais e o Instituto de Pesquisas Espaciais O foguete - o 21º da série - atingiu o apogeu a 444 quilômetros.

#### HÁ 22 ANOS

##### Quarta-feira, 02 de Novembro de 1988

- Com a presença de lideranças políticas e empresariais, foi inaugurada ontem, oficialmente, a Casa da Indústria, nova sede da Federação da Indústria do Rio Grande do Norte. Na mesma solenidade foram empossados os diretores da FIERN para o triênio 88/91 e entregues medalhas de honra ao mérito industrial. Ao ato inaugural compareceram o governador Geraldo Melo, prefeito Garibaldi Filho, presidente e vice-presidente da Confederação Nacional da Indústria, senador Albano Franco e empresário Luiz Eulálio Bueno Vidigal, respectivamente.

#### HÁ 21 ANOS

##### Quinta-feira, 02 de Novembro de 1989

- O empresário Sílvio Santos já marcou a data para dar entrada, no Tribunal Superior Eleitoral, ao pedido de registro da sua candidatura. Será no próximo sábado, onze dias antes da eleição presidencial. A decisão inesperada de Sílvio Santos de sair candidato, a 15 dias da eleição presidencial, colocou os ministros do TSE entre a cruz e a espada. Impedir oportunismo de uma candidatura de última hora é a dificuldade dos ministros do Tribunal Superior Eleitoral.



##### Quinta-feira, 02 de Novembro de 1989

- O governo do Estado e a Caixa Econômica Federal assinaram, ontem, no Palácio Potengi, contrato de financiamento para a construção de 3.700 casas populares, em Natal e em Mossoró. Serão construídas 1.976 casas no Conjunto Parque dos Coqueiros; 295 casas, em São Gonçalo do Amarante e 1.455 casas em Mossoró.



# Caça às bruxas continua

**lêmen busca mulher suspeita de enviar pacotes com explosivos e também membro da Al Qaeda**

**S**ana - O lêmen continuou ontem a busca por uma mulher suspeita de ter enviado dois pacotes com explosivos aos EUA e pelo membro da Al Qaeda, Ibrahim Hassan al Asiri, que pode ter fabricado as bombas. Um responsável de segurança que pediu anonimato disse que Al Asiri e a mulher, que supostamente entregou os pacotes a duas empresas americanas de transporte em Sanaa, são os dois principais procurados neste caso. Al Asiri poderia estar escondido com outros dirigentes da Al Qaeda na Península Arábica na província de Shabua, no sudeste do país, revelou o responsável de segurança.

Fontes federais, citadas no domingo pela rede CNN, revelaram que Al Asiri, de 28 anos, poderia estar por trás da fabricação dos explosivos. Ontem, 14 supostos membros da Al Qaeda se entregaram às autoridades iemenitas na província meridional de Abian, forte reduto da organização terrorista. A redenção aconteceu graças às negociações conduzidas por chefes de tribos e ulemás nas localidades de Mudiya e Lauder, cenário frequente de enfrentamentos entre a Polícia e combatentes desta organização.

O governador de Abian, Ahmed al Maysari, não descartou em comunicado divulgado no site do Ministério da Defesa que outros supos-



YAHYA ARHAB / EFE

Estudante de Engenharia, que havia sido detida foi liberada, foi liberada

tos militantes da Al Qaeda se entreguem nos próximos dias. Enquanto isso, foi reforçada a segurança nos aeroportos do país depois que a Organização da Aviação Civil do lêmen decidiu, no domingo à noite, intensificar as medidas.

Todas as cargas enviadas dos aeroportos iemenitas estão sendo fortemente examinadas e as autoridades aumentaram a vigilância aos agentes das companhias de transportes. As medidas foram adotadas frente a "grande evolução das técnicas por parte das organizações terroristas", explicou a Organização da Aviação Civil, segundo a agência de notícias estatal iemenita, Saba. Além disso, insistiu na importância de continuar com a troca de informação entre os diferentes países para assegurar que a luta contra o terrorismo seja eficaz e rápida.

Uma equipe de investigadores da Direção de Segurança no Transporte dos EUA viajou ao lêmen para vigiar os pacotes e cargas despacha-

das por via aérea rumo a seu país, revelou o diretor da agência, John Pistole. Os especialistas trabalharão no aeroporto de Sanaa onde, além de inspecionar a carga, darão instruções e instalarão equipamentos para os profissionais locais de segurança aérea. O controle nas ruas de Sanaa foi reforçado com um maior número de patrulhas nas principais vias.

A investigação prossegue depois de neste domingo ter sido libertada a estudante de Engenharia Hanan Mohammed al Samawi, de 22 anos, que foi detida com sua mãe no último sábado, um dia depois de os dois pacotes terem sido interceptados em Dubai e no Reino Unido. Hanan foi identificada devido ao chip de um telefone celular encontrado no pacote localizado no Reino Unido, que da mesma forma que o descoberto em Dubai, tinha como destino duas sinagogas de Chicago (EUA). Aparentemente, outra mulher usou o nome e a identidade da estudante para enviar os dois pacotes.

## Reino Unido suspende voos com mercadorias vindas da Somália

**Londres** - A ministra do Interior britânica, Theresa May, anunciou a suspensão de voos em trânsito ou decolagem do Reino Unido de transporte e mercadorias procedentes da Somália, pela suspeita de contatos entre terroristas desse país e do lêmen. No sábado passado, May já tinha anunciado a suspensão da entrada ou passagem de qualquer avião de mercadoria ou carga não acompanhada procedente do lêmen por território britânico.

A medida foi tomada após ter sido identificado um pacote vindo do

lêmen, que continha um cartucho de tinta para impressora com material explosivo, na sexta-feira, no aeroporto inglês de Midlands. Em reunião com o comitê intergovernamental de gestão de emergências, May justificou a decisão: "A suspensão dos voos com carga da Somália é uma medida de precaução fundamentada na suspeita de possíveis contatos entre Al Qaeda no lêmen e grupos terroristas da Somália, além da inquietação quanto à segurança no aeroporto de Mogadíscio".

Com as mudanças, o transporte

de cartuchos de tinta para impressora será proibido como bagagem de mão a cima de 500 gramas em voos procedentes do Reino Unido, e também em voos de carga quando o pacote não tiver sido fretado por empresas autorizadas pelo Ministério britânico de Transporte. Pouco antes, o primeiro-ministro do Reino Unido, David Cameron, disse também que seu Governo fará o possível para colaborar com outros dos países afetados pela suposta trama terrorista originada no lêmen, e erradicar "o câncer do terrorismo" que existe na Península Arábica.

## PELO MUNDO



### CUBA

## Presos políticos soltos

**Havana** - A Igreja Católica cubana anunciou ontem a libertação de mais três presos políticos, enquanto segue pendente a libertação de outros cinco, informada há pouco mais de uma semana. Do "Grupo dos 75" dissidentes condenados na primave-

ra de 2003, 13 continuam presos. Entre os novos libertados se encontra Adrián Álvarez Arencibia, detido em 1985 e considerado o preso político mais antigo nas prisões da ilha. Os outros dois são Ramón Fidel Basulto García e Joel Torres González, segundo a nota divulgada pelo Arcebispo de Havana. O comunicado assinala que chega a 50 o número de prisioneiros políticos cubanos que aceitaram a proposta de sair da prisão e se mudar para a Espanha.

### IRÃ

## Julgamento adiado

**Teerã** - A Justiça iraniana decidiu adiar por tempo indeterminado o início do julgamento de três turistas americanos acusados de espionagem e entrada ilegal no país, anunciou ontem o porta-voz do Poder Judi-

ciário e procurador-geral do Estado, Gholam-Hossein Mohseni-Ejei. A primeira audiência estava prevista para o próximo sábado, mas foi adiada devido à ausência da mulher acusada, Sarah Shourd, que está em liberdade nos Estados Unidos pagando fiança de US\$ 500 mil, explicou. Consultado pela imprensa, o advogado dos três acusados, Masoud Shafie, disse ainda não ter notificação oficial do suposto adiamento.

### CARIBE

## 2 mortos por tempestade

**Castries** - Pelo menos duas pessoas morreram na ilha caribenha de Santa Lúcia com a passagem da tempestade tropical Tomas, que chegou como furacão às Antilhas Menores no fim de semana. Tomas alcançou a categoria dois na escala de intensidade Saffir-Simpson, de um máximo de cinco, com ventos máxi-

mos sustentados de até 160 quilômetros, e provocou fortes chuvas em São Vicente e Granadinas, Santa Lúcia e Martinica. As autoridades de Santa Lúcia disseram que Tomas castigou no domingo a ilha como furacão de categoria um e causou a morte de duas pessoas - um turista e uma moradora de Dennery, de 31 anos. A identidade do turista ainda não foi revelada, mas se sabe que ele morreu afogado no litoral norte do país, enquanto a mulher morreu ao deixar seu veículo na estrada e cair de um precipício.

### ÍNDIA

## Naufrágio faz 62 vítimas

**Nova Délhi** - O número de mortos no naufrágio ocorrido no sábado em um rio do estado indiano de Bengala subiu para 62, após os serviços de resgate terem encontrado 30 cadáveres, segundo uma fonte oficial. "O número atual de mortos é de 62

", disse o chefe do distrito de South 24 Parganas, Narayan Swarup, à agência indiana "Ians". Até o momento, as equipes de salvamento resgataram 51 pessoas com vida, das quais 32 tiveram que ser internadas em um centro médico de Kakdwip. Cerca de 100 pessoas continuam desaparecidas. A embarcação que naufragou partiu da localidade de Hijli Sharif, no distrito de Midnapore Oriental, e se dirigia para Kakdweep, no distrito de South 24 Parganas.



PARA ANUNCIAR LIGUE: 4009-0200

## 1 IMÓVEIS

1.1 Apartamento Compra e Venda

1.1 Área Preta

2 Quartos

PERES & PERES IMÓVEIS - C.1607. F.4006-0207. Apto c/vista p/ mar, andar alto, bem conserv, 2/4 sd 1 st, 2 sls, coz, arm quarto, lav, dep emp, var, wc serv, ar serv, churr, pisc, 2 elev, si festa, playg, 95m2. R\$ 250 mil. AV-00599.

3 Quartos

PERES & PERES IMÓVEIS - C.1607. F.4006-0207. Apto 3/4, sdo 1 ste, sl, coz, copa, lavandaria, wc serv, ar serv, piscina, 2 vag, gar, 2 elev, si festa, 80m2, R\$ 250 mil. AV-01965.

+ de 3 Quartos

CAIO FERNANDES - C.1191. F.4008-0001. www.caiofernandes.com.br. Plantão sábado/ dom/feriados das 8 às 17h. Apto excel, vista p/ mar, c/270m2, 4 sts + dep, si p/4 amb, coz c/ arm, lavabo, ar serv, 3 vgs gar, ótima ar lazer. R\$ 1.200 mil. à vista ou CEF. APV.18834.

Barro Vermelho

2 Quartos

REIS MAGOS - C.1328. F.3222-4480/3211-2355. Cond. Las Néas: Var, sta, 2/4 sdo 1 ste, wc soc, coz, ar de serv. Gar p/ car. R\$ 165 mil.

CAIO FERNANDES - C.1191. F.4008-0001. www.caiofernandes.com.br. Plantão sábado/ dom/feriados das 8 às 17h. Bom apto, 56m2, boa localiz, 2/4 sdo 1 ste, sl p/ 2 amb, wc, coz c/ arm, ar serv, 1 vg gar, ar lazer. R\$ 180 mil à vista ou CEF. Med sinal. APV.18693.

3 Quartos

PERES & PERES IMÓVEIS - C.1607. F.4006-0207. 3/4 sdo 1 ste, 2 sls, coz, copa, lavand, dep emp, var, wc serv, ar serv, churr, pisc, 2 elev, si festa, playg, 91,85m2. R\$ 260 mil. AV-02045.

CAIO FERNANDES - C.1191. F.4008-0001. www.caiofernandes.com.br. Plantão sábado/ dom/feriados das 8 às 17h. Bom apto, 99m2, boa localiz, 3/4 sdo 2 ste, sl p/ 3 amb, wc, coz c/ arm, ar serv, 1 vg ar, si festa, R\$ 240 mil, à vista. APV.18218.

CAIO FERNANDES - C.1191. F.4008-0001. www.caiofernandes.com.br. Plantão sábado/ dom/feriados das 8 às 17h. Apto, 100m2, 3/4 sd 1 ste sl p/ 2 amb, lb, coz c/ arm, 2 vgs gar, ar lazer. 360 mil à vista ou CEF. APV.18938.

3 Quartos

ESCRIT.MOB. CARLOS CUNHA - C.1073. F.3211.252/4646. Apto. 3/4 sdo 01 ste, sala, dep, portão eletrônico. 150 mil (QUITADO)

IMOBILIÁRIA CAIO FERNANDES

DESDRE 1992 | CRECI-RN 1191/J  
Fone - 4008-0001

## 1.1 Candelária

PERES & PERES IMÓVEIS - C.1607. F.4006-0207. 3/4 sdo 3 suít, 1 wc, 3 sls, 3 gar, ar serv, qt, closet, copa, dep emp, esc, escrit, si est, sl jan, sl vis, sombra, wc serv, churrasq, jard ext, pilots, pisc, playgr, rua calç, si fest, sauna. R\$ 530 mil. AV.02114.

PERES & PERES IMÓVEIS - C.1607. F.4006-0207. 3/4 sdo 1 suít, 2 sls, coz, lav, dep emp, var, wc serv, churrasq, pisc, 2 gar, 2 elev, si de festa, playground. R\$ 350 mil. AV.09000.

CAIO FERNANDES - C.1191. F.4008-0001. www.caiofernandes.com.br. Plantão sábado/ dom/feriados das 8 às 17h. Bom apto 124m2, 3 ste, sl p/ 3 amb, var, lav, coz, ar serv, 2 vg gar, exc ar. lzer, R\$ 360 mil à vista. APV.19106.

CAIO FERNANDES - C.1191. F.4008-0001. www.caiofernandes.com.br. Plantão sábado/ dom/feriados das 8 às 17h. Otm apto, em const, 3 ste, sl p/ 2 amb, var, coz, ar serv, 1 vg gar, ar. lzer, repasse por apenas R\$ 90 mil + saldo deved, ótimo loc, à vista. APV.18665.

CAIO FERNANDES - C.1191. F.4008-0001. www.caiofernandes.com.br. Plantão sábado/ dom/feriados das 8 às 17h. Bom apto, bem loc, 77m2, 3/4 sdo 1 ste, sl p/ 2 amb, wc, coz, ar serv, 2 vg gar, R\$ 170 mil à vista ou CEF. APV.18274.

HENRIQUE VIEIRA - C.2704. 17ª Reg. F.3231-4458/9115-6658. Cond Mirante das Dunas, andar alto, var, wc, si p/2 amb, 3 sts sl/ste máster c/hidro, copa coz, desp, dep emp, 3 vgs de gar cob, são festas climatizado, qdra poliesport, academia de ginást, slão de jogos, sauna, área lazer, port 24 horas, perador, 3 elev. R\$ 570 mil.

## 1.1 Candelária

2 Quartos

CAIO FERNANDES - C.1191. F.4008-0001. www.caiofernandes.com.br. Plantão sábado/ dom/feriados das 8 às 17h. Apto bom, 56m2, 2/4 sd 1 ste, sl p/ 2 amb, wc, coz, 1 vg gar, ar. lzer. R\$ 155 mil. à vista. APV.18273.

CAIO FERNANDES - C.1191. F.4008-0001. www.caiofernandes.com.br. Plantão sábado/ dom/feriados das 8 às 17h. Apto, 56m2, 2/4 sd 1 ste, sl p/ 2 amb, 2 sls, coz, lavand, var, ar serv, churr, piscina, 2 gar, 2 elev, si fest, playground, 0m2. R\$ 90 mil + Saldo devedor. AV-01715.

PERES & PERES IMÓVEIS - C.1607. F.4006-0207. 4/4 sdo 4 sts, closet, 3 sls, coz, arm no qto, dep emp, esc, wc serv, ar serv, desp, churrasq, pisc, 3 gar, 2 elev, si festa, playg, 300m2. R\$ 850 mil. AV.01885.

+ de 3 Quartos

PERES & PERES IMÓVEIS - C.1607. F.4006-0207. 2/4, 1 sl, coz, lavand, var, ar serv, churrasq, pisc, 1 gar, 1 elev, 55m2. R\$ 145 mil. AV.02005.

## 1.1 Capim Macio

2 Quartos

CAPIM MACIO - Angelo 9981-0097/3234-5050

PERES & PERES IMÓVEIS - C.1607. F.4006-0207. 2/4, 1 sl, coz, lavand, var, ar serv, churrasq, pisc, 1 gar, 1 elev, 55m2. R\$ 145 mil. AV.02005.

CAIO FERNANDES - C.1191. F.4008-0001. Plantão sábado/ dom/feriados das 8 às 17h. www.caiofernandes.com.br. Bom apto c/ 61m2, 2/4 sdo 1 ste, sl p/ 2 amb, lavb, coz c/ arm, ar serv, 1 vg gar, ar. lzer. R\$ 180 mil à vista. APV.18290.

## 1.1 Capim Macio

3 Quartos

PERES & PERES IMÓVEIS - C.1607. F.4006-0207. 3/4 sdo 1 ste, wc, sl, gar, ar serv, arm qt, coz, esc, qtal, sl est, sombra, lavand, playgr, rua calç. R\$ 160 mil. AV.02116.

CAIO FERNANDES - C.1191. F.4008-0001. www.caiofernandes.com.br. Plantão sábado/ dom/feriados das 8 às 17h. Apto c/ 110m2, 3/4 sdo 2 ste + dep, sl, coz, wc, ar serv, 2 vg gar, R\$ 220 mil à vista ou CEF. APV.18964

+ de 3 Quartos

CAIO FERNANDES - C.1191. F.4008-0001. www.caiofernandes.com.br. Plantão sábado/ dom/feriados das 8 às 17h. Bom apto c/ 213m2, 4/4 sdo 2 ste, sl p/ 2 amb, coz c/ arm, ar serv, 2 vg gar, ar. lzer, R\$ 350 mil à vista ou CEF. APV.18888.

Cidade Alta

1 Quarto

CAIO FERNANDES - C.1191. F.4008-0001. www.caiofernandes.com.br. Plantão sábado/ dom/feriados das 8 às 17h. Bom apto, 2/4 sdo 1 ste, sl p/ 2 amb, wc soc, coz, ar lzer, 1 vg gar, R\$ 110 mil à vista. APV.18880.

CAIO FERNANDES - C.1191. F.4008-0001. Plantão sábado/ dom/feriados das 8 às 17h. www.caiofernandes.com.br. Bom apto, 2/4 sdo 1 ste, sl p/ 2 amb, wc soc, coz, ar lzer, 1 vg gar, R\$ 125 mil à vista entrega fev/2011. APV.19100.

## 1.1 Cidade da Esperança

2 Quartos

CAIO FERNANDES - C.1191. F.4008-0001. www.caiofernandes.com.br. Plantão sábado/ dom/feriados das 8 às 17h. Apto 77m2, 2/4, sl p/ 2 amb, coz, wc, 1 vg gar, R\$ 100 mil Ac.CEF. APV.18049.

CAIO FERNANDES - C.1191. F.4008-0001. Plantão sábado/ dom/feriados das 8 às 17h. www.caiofernandes.com.br. Bom apt, 57m2, 2/4, 2 sl, wc, coz, 1 vg gar, playg e quadra R\$ 105 mil ac.CEF. APV.19025.

## 1.1 Cidade Satélite

2 Quartos

PERES & PERES IMÓVEIS - C.1607. F.4006-0207. 2/4 sdo 2 ste, 2 sls, coz, wc serv, ar serv, churrasq, piscin, 1 gar, 2 elev, si de festa, playg, 62m2. R\$ 170 mil. AV.02021.

PERES & PERES IMÓVEIS - C.1607. F.4006-0207. 2/4 sdo 1 ste, wc, 2 sls, 2 gar, ar serv, coz, esc, si jan, sl vis, sombra, churrasq, jard int, pisc, playgr, qdr poliesp, rua calç, si fest. R\$ 227 mil. AV.02113.

CAIO FERNANDES - C.1191. F.4008-0001. Plantão sábado/ dom/feriados das 8 às 17h. Apto novo, 55m2, c/ 2/4 sdo 1 ste, sl p/ 2 amb, var, coz, ar serv, 1 vg gar, ar. lzer. R\$ 215 mil à vista. APV.18955.

CAIO FERNANDES - C.1191. F.4008-0001. Plantão sábado/ dom/feriados das 8 às 17h. Apto bom, 85m2, 2/4 sd 1 ste, sl p/ 2 amb, wc, coz, 1 vg gar, à vista ou CEF. ótima localiz. R\$ 120 mil. APV.19045.

CAIO FERNANDES - C.1191. F.4008-0001. Plantão sábado/ dom/feriados das 8 às 17h. www.caiofernandes.com.br. Apto em ótima localiz, 2/4, sl p/ 2 amb, wc, coz, arm, ar serv, ar lazer, 1 vg gar, à vista ou CEF. R\$ 150 mil. APV.18123.

CAIO FERNANDES - C.1191. F.4008-0001. Plantão sábado/ dom/feriados das 8 às 17h. www.caiofernandes.com.br. Apto 01m loc, 2/4 sdo 1 ste, sl p/ 2 amb, wc, coz c/ arm, 1 vg gar, à vista ou CEF. R\$ 195 mil. APV.18437.

CAIO FERNANDES - C.1191. F.4008-0001. Plantão sábado/ dom/feriados das 8 às 17h. www.caiofernandes.com.br. Bom apto, 2/4, sl p/ 2 amb, coz, wc, ar serv, 1 vg gar, ar. lzer, R\$ 86 mil à vista. APV.18907.

## 1.1 Cidade Satélite

3 Quartos

CAIO FERNANDES - C.1191. F.4008-0001. Plantão sábado/ dom/feriados das 8 às 17h. www.caiofernandes.com.br. Apto 2/4, sl, coz, wc, ar lzer, 1 vg gar, à vista R\$ 105 mil. APV.18009.

## 1.1 Cidade Verde

3 Quartos

CAIO FERNANDES - C.1191. F.4008-0001. Plantão sábado/ dom/feriados das 8 às 17h. www.caiofernandes.com.br. Otm apto c/ 3/4 sdo 2 suít, sl p/ 2 amb, wc, coz c/ arm, 1 vg gar, ótm ar lzer, R\$ 165 mil à vista. APV.18859.

## 1.1 Emaús

2 Quartos

CAIO FERNANDES - C.1191. F.4008-0001. Plantão sábado/ dom/feriados das 8 às 17h. www.caiofernandes.com.br. Bom apto, 2/4 sdo 1 ste, sl p/ 2 amb, wc soc, coz, ar lzer, 1 vg gar, R\$ 110 mil à vista. APV.18880.

CAIO FERNANDES - C.1191. F.4008-0001. Plantão sábado/ dom/feriados das 8 às 17h. www.caiofernandes.com.br. Bom apto, 2/4 sdo 1 ste, sl p/ 2 amb, wc soc, coz, ar lzer, 1 vg gar, R\$ 125 mil à vista entrega fev/2011. APV.19100.

## 1.1 Lagoa Nova

2 Quartos

PERES & PERES IMÓVEIS - C.1607. F.4006-0207. 3/4 sdo 1 ste, sl, coz, lavand, dep emp, var, wc serv, ar serv, desp, churrasq, piscin, 2 gar, 2 elev, si de festa, playground, 80m2. R\$ 110 mil + SD. AV-02013.

PERES & PERES IMÓVEIS - C.1607. F.4006-0207. Apto 3/4, sdo 3 ste, 2 sls, coz, lavand, dep emp, var, wc serv, ar serv, desp, churrasq, piscin, 2 gar, 2 elev, si de festa, playground, 120m2. R\$ 340 mil. AV-02088.

PERES & PERES IMÓVEIS - C.1607. F.4006-0207. 3/4 sdo 1 ste, 1 wc, 2 sl, 2 gar, ar serv, arm coz, arm qt, ceramica, coz, dep emp, esc, qtdo, sl jan, sl vis, sombra, wc serv, churrasq, jard ext, lavand, pisc, playgr, rua calç, si fest. R\$ 255 mil. AV-02106.

CAIO FERNANDES - C.1191. F.4008-0001. Plantão sábado/ dom/feriados das 8 às 17h. www.caiofernandes.com.br. Bom apto, 01m loc, 3/4 sdo 1 ste, sl p/ 2 amb, var, coz, 3 vgs gar, ar lzer, R\$ 260 mil à vista ou CEF. APV.19089.

CAIO FERNANDES - C.1191. F.4008-0001. Plantão sábado/ dom/feriados das 8 às 17h. Apto novo, 55m2, c/ 2/4 sdo 1 ste, sl p/ 2 amb, var, coz, ar serv, 1 vg gar, ar. lzer. R\$ 400 mil à vista. APV.18597.

CAIO FERNANDES - C.1191. F.4008-0001. Plantão sábado/ dom/feriados das 8 às 17h. www.caiofernandes.com.br. Bom apto, 2/4 sdo 1 ste, sl p/ 2 amb, wc, coz c/ arm, 2 vg gar, ar.lzer R\$ 275 mil à vista ou CEF. APV.18814.

CAIO FERNANDES - C.1191. F.4008-0001. Plantão sábado/ dom/feriados das 8 às 17h. Bom apto, 2/4 sdo 1 ste, sl p/ 2 amb, wc, coz c/ arm, 1 vg gar, ar. lzer, R\$ 149 mil à vista ou CEF, mediante sinal. APV.18939.

+ de 3 Quartos

PERES & PERES IMÓVEIS - C.1607. F.4006-0207. 4/4 sdo 4 sts, closet, 3 sl, coz, copa, lavand, dep emp, var, wc serv, ar serv, desp, churrasq, piscina, 3 gar, 2 elev, si fest, 239m2, R\$ 490 mil. AV.02043.

PERES & PERES IMÓVEIS - C.1607. F.4006-0207. 4/4 sdo 4 ste, closet, 2 sl, coz, copa, lavand, dep emp, wc serv, ar serv, desp, churrasq, piscina, 3 gar, 2 elev, si fest, 226m2, R\$ 550 mil. AV.02031.

## 1.1 Lagoa Nova

3 Quartos

PERES & PERES IMÓVEIS - C.1607. F.4006-0207. Apto 3/4, sdo 1 ste, closet, 2 sl, coz, arm, no quarto, dep emp, wc serv, ar serv, churrasq, piscina, 2 gar, 2 elevad, si de festa, playg, 96 m2. R\$ 300 mil. AV-01276.

PERES & PERES IMÓVEIS - C.1607. F.4006-0207. Apto 3/4, sdo 1 ste, sl, coz, lavand, dep emp, escrit, wc serv, ar serv, desp, churrasq, pisc, 2 gar, 2 elev, si fest, 148m2. R\$ 330 mil. AV-01938.

PERES & PERES IMÓVEIS - C.1607. F.4006-0207. Apto 3/4, sdo 1 ste, sl, coz, lavand, dep emp, varanda, wc serv, ar serv, 2 gar, 140m2. R\$ 180 mil. AV-02009.

PERES & PERES IMÓVEIS - C.1607. F.4006-0207. Apto 3/4, sdo 1 ste, sl, coz, lavand, dep emp, wc serv, ar serv, desp, churrasq, piscin, 2 gar, 2 elev, si de festa, playground, 120m2. R\$ 340 mil. AV-02088.

PERES & PERES IMÓVEIS - C.1607. F.4006-0207. 3/4 sdo 1 ste, 2 sl, coz, lavand, dep emp, var, wc serv, ar serv, churrasq, piscina, 2 gar, 2 elev, si fest, playground, 92m2, R\$ 285 mil. AV.02034.

PERES & PERES IMÓVEIS - C.1607. F.4006-0207. 3/4 sdo 1 ste, 1 sl, coz, copa, arm no qto, dep emp, wc serv, ar pisc, 2 gar, 2 elev, si fest, 98m2. R\$ 340 mil. AV.02089.

PERES & PERES IMÓVEIS - C.1607. F.4006-0207. Apto 3/4, sdo 1 ste, 1 wc, 2 sl, 2 gar, ar serv, arm coz, arm qt, ceramica, coz, dep emp, esc, qtdo, sl jan, sl vis, sombra, wc serv, churrasq, jard ext, lavand, pisc, playgr, rua calç, si fest. R\$ 255 mil. AV-02106.

CAIO FERNANDES - C.1191. F.4008-0001. Plantão sábado/ dom/feriados das 8 às 17h. www.caiofernandes.com.br. Bom apto, 2/4 sdo 1 ste, sl p/ 2 amb, var, coz, 3 vgs gar, ar lzer, R\$ 260 mil à vista ou CEF. APV.19089.

CAIO FERNANDES - C.1191. F.4008-0001. Plantão sábado/ dom/feriados das 8 às 17h. Apto novo, 55m2, c/ 2/4 sdo 1 ste, sl p/ 2 amb, var, coz, ar serv, 1 vg gar, ar. lzer. R\$ 400 mil à vista. APV.18597.

CAIO FERNANDES - C.1191. F.4008-0001. Plantão sábado/ dom/feriados das 8 às 17h. www.caiofernandes.com.br. Bom apto, 2/4 sdo 1 ste, sl p/ 2 amb, wc, coz c/ arm, 2 vg gar, ar.lzer R\$ 275 mil à vista ou CEF. APV.18814.

CAIO FERNANDES - C.1191. F.4008-0001. Plantão sábado/ dom/feriados das 8 às 17h. Bom apto, 2/4 sdo 1 ste, sl p/ 2 amb, wc, coz c/ arm, 1 vg gar, ar. lzer, R\$ 149 mil à vista ou CEF, mediante sinal. APV.18939.

CAIO FERNANDES - C.1191. F.4008-0001. Plantão sábado/ dom/feriados das 8 às 17h. Bom apto, 2/4 sdo 1 ste, sl p/ 2 amb, wc, coz c/ arm, 1 vg gar, ar. lzer, R\$ 149 mil à vista ou CEF, mediante sinal. APV.18939.

CAIO FERNANDES - C.1191. F.4008-0001. Plantão sábado/ dom/feriados das 8 às 17h. Bom apto, 2/4 sdo 1 ste, sl p/ 2 amb, wc, coz c/ arm, 1 vg gar, ar. lzer, R\$ 149 mil à vista ou CEF, mediante sinal. APV.18939.

CAIO FERNANDES - C.1191. F.4008-0001. Plantão sábado/ dom/feriados das 8 às 17h. Bom apto, 2/4 sdo 1 ste, sl p/ 2 amb, wc, coz c/ arm, 1 vg gar, ar. lzer, R\$ 149 mil à vista ou CEF, mediante sinal. APV.18939.

CAIO FERNANDES - C.1191. F.4008-0001. Plantão sábado/ dom/feriados das 8 às 17h. Bom apto, 2/4 sdo 1 ste, sl p/ 2 amb, wc, coz c/ arm, 1 vg gar, ar. lzer, R\$ 149 mil à vista ou CEF, mediante sinal. APV.18939.

CAIO FERNANDES - C.1191. F.4008-0001. Plantão sábado/ dom/feriados das 8 às 17h. Bom apto, 2/4 sdo 1 ste, sl p/ 2 amb, wc, coz c/ arm, 1 vg gar, ar. lzer, R\$ 149 mil à vista ou CEF, mediante sinal. APV.18939.

CAIO FERNANDES - C.1191. F.4008-0001. Plantão sábado/ dom/feriados das 8 às 17h. Bom apto, 2/4 sdo 1 ste, sl p/ 2 amb, wc, coz c/ arm, 1 vg gar, ar. lzer, R\$ 149 mil à vista ou CEF, mediante sinal. APV.18939.

CAIO FERNANDES - C.1191. F.4008-0001. Plantão sábado/ dom/feriados das 8 às 17h. Bom apto, 2/4 sdo 1 ste, sl p/ 2 amb, wc, coz c/ arm, 1 vg gar, ar. lzer, R\$ 149 mil à vista ou CEF, mediante sinal. APV.18939.

CAIO FERNANDES - C.1191. F.4008-0001. Plantão sábado/ dom/feriados das 8 às 17h. Bom apto, 2/4 sdo 1 ste, sl p/ 2 amb, wc, coz c/ arm, 1 vg gar, ar. lzer, R\$ 149 mil à vista ou CEF, mediante sinal. APV.18939.

CAIO FERNANDES - C.1191. F.4008-0001. Plantão sábado/ dom/feriados das 8 às 17h. Bom apto, 2/4 sdo 1 ste, sl p/ 2 amb, wc, coz c/ arm, 1 vg gar, ar. lzer, R\$ 149 mil à vista ou CEF, mediante sinal. APV.18939.

CAIO FERNANDES - C.1191. F.4008-0001. Plantão sábado/ dom/feriados das 8 às 17h. Bom apto, 2/4 sdo 1 ste, sl p/ 2 amb, wc, coz c/ arm, 1 vg gar, ar. lzer, R\$ 149 mil à vista ou CEF, mediante sinal. APV.18939.

CAIO FERNANDES - C.1191. F.4008-0001. Plantão sábado/ dom/feriados das 8 às 17h. Bom apto, 2/4 sdo 1 ste, sl p/ 2 amb, wc, coz c/ arm, 1 vg gar, ar. lzer, R\$ 149 mil à vista ou CEF, mediante sinal. APV.18939.

CAIO FERNANDES - C.1191. F.4008-0001. Plantão sábado/ dom/feriados das 8 às 17h. Bom apto, 2/4 sdo 1 ste, sl p/ 2 amb, wc, coz c/ arm, 1 vg gar, ar. lzer, R\$ 149 mil à vista ou CEF, mediante sinal. APV.18939.

CAIO FERNANDES - C.1191. F.4008-0001. Plantão sábado/ dom/feriados das 8 às 17h. Bom apto, 2/4 sdo 1 ste, sl p/ 2 amb, wc, coz c/ arm, 1 vg gar, ar. lzer, R\$ 149 mil à vista ou CEF, mediante sinal. APV.18939.

CAIO FERNANDES - C.







**1.2** Emaús

**3 Quartos**

**CAIO FERNANDES - C.1191.** F.4008-0001. Plantão sábado/dom/feriados das 8 às 17h. Apto novo, c/ 79m2, c/ 3/4 sdo 1 ste, sl, wc, coz, e ar serv, c/ 1 vg gar, e port. elétrico. Ld sombra, R\$ 520,00 + cond + IPTU. APA-10684.

**Lagoa Nova**

**1 Quarto**

**ALUGO APTO- Mobil, qtos e cozinhas c/ armários. Excel local. R\$ 1.400,00. 9903.7580/8877.8050**

**2 Quartos**

**Tec.Imobiliária**

**TEC IMOBILIÁRIA - C.1178** F.3221-2222/9981-0538. Ap viz a UNP e Nordeste. Alugo ap novo, 2/4 (1 ste) c/ arms de coz R\$ 700,00 + taxas.

**CAIO FERNANDES - C.1191.** F.4008-0001. Plantão sábado/dom/feriados das 8 às 17h. Apto c/ 2/4, sdo 1 ste, sl, p/2 amb, var, coz, ar serv, pisc, churrasq, sl jogos, sl festa, bar, sl p/ghost, playg qdra, elev e gar cob. R\$ 800,00 + cond + IPTU. APA-10889.

**CAIO FERNANDES - C.1191.** F.4008-0001. Plantão sábado/dom/feriados das 8 às 17h. Apto excel c/56m2 c/2/4 sdo 1 ste, qdra, sl festas, 2 elev e 2 gar cob. R\$ 1.000,000 + cond + IPTU. APA.

**CAIO FERNANDES - C.1191.** F.4008-0001. Plantão sábado/dom/feriados das 8 às 17h. Apto c/ 2/4, sdo 1 ste, coz, ar serv, wc, gar. R\$ 800,00 + cond + IPTU. APA-10025.

**PERES & PERES IMÓVEIS - C.1607.** F.4006-0207. 2/4 sdo 1 suít, wc soc, 2 sl, gar, ar serv, coz c/ arm, var, ar lizer c/ churrasq, 2 elev, piscina, R\$ 900,00 + taxas (Cond Ahead 1ª locação) Temos outra unidade no mesmo condomínio. AL-00841.

**PERES & PERES IMÓVEIS - C.1607.** F.4006-0207. 2/4, sl p/ 2 amb, 2 gar cobertas, ar serv, coz c/ arm, wc c/ blindex, var, jard ext, lavand, playground, R\$ 750,00 + taxas (cond Villaggio de Roma) Temos outra unidade no mesmo condomínio. AL-00836.

**PERES & PERES IMÓVEIS - C.1607.** F.4006-0207. Apto, 2/4, sdo 1 suít, sl, coz, lavand, wc soc c/ blindex, var, 2 elev, slão fest, piscina, playground, lavand, churrasq, gar, área 56m2 R\$ 800,00 + taxas (Residencial Mirante do Bosque). AL-00846.

**3 Quartos**

**CAIO FERNANDES - C.1191.** F.4008-0001. Plantão sábado/dom/feriados das 8 às 17h. Apto 196m2 c/3 sts, closet sl p/3 amb, esc, lavabo, coz c/ pisc, sl fest, playg, gar, elev, revest, pilotis, djim e interf. R\$ 2 mil + cond + IPTU. APA10886.

**PERES & PERES IMÓVEIS - C.1607.** F.4006-0207. Apto, 3/4, c/ste, wc c/ blindex, closet, 2 sls, ar serv, coz c/ arm, coz aux, desp, esc, lavabo, wc serv, churrasq, depós, djim, externo, lavand, pisc, playg, rua calc, lado sombra, slão festa, 3 vgs gar. R\$ 2 mil + taxas. (Edifício Vermont). AL-00850.

**Lagoa Seca**

**3 Quartos**

**PERES & PERES IMÓVEIS - C.1607.** F.4006-0207. 3/4 s/1 ste, coz c/ arm, 1 sla, var, ar/ serv, lav, wc soc c/ arm, ggm, ldo sombra, 145m2. R\$ 700,00 + btax. (cond Aruba) AL-00856.

**1.2** Neópolis

**Neópolis**

**2 Quartos**

**CAIO FERNANDES - C.1191.** F.4008-0001. Plantão sábado/dom/feriados das 8 às 17h. Apto c/2/4, sdo 1 ste, sl, p/2 amb, var, wc, coz, ar serv, pisc, churrasq, sauna, sl ginast, sauna, sl festa, playg, qdra, agr, cob, elev. R\$ 700,00 + cond + IPTU. APA-10848.

**CAIO FERNANDES - C.1191.** F.4008-0001. Plantão sábado/dom/feriados das 8 às 17h. Apto c/2/4, sdo 1 ste, sl, p/2 amb, var, wc, coz, ar serv, pisc, churrasq, sauna, sl ginast, sauna, sl festa, playg, qdra, agr, cob, elev. R\$ 700,00 + cond + IPTU. APA-10848.

**CAIO FERNANDES - C.1191.** F.4008-0001. Plantão sábado/dom/feriados das 8 às 17h. Apto c/2/4, sdo 1 ste, sl, p/2 amb, var, wc, coz, ar serv, pisc, churrasq, sauna, sl ginast, sauna, sl festa, playg, qdra, agr, cob, elev. R\$ 700,00 + cond + IPTU. APA-10848.

**CAIO FERNANDES - C.1191.** F.4008-0001. Plantão sábado/dom/feriados das 8 às 17h. Apto c/2/4, sdo 1 ste, sl, p/2 amb, var, wc, coz, ar serv, pisc, churrasq, sauna, sl ginast, sauna, sl festa, playg, qdra, agr, cob, elev. R\$ 700,00 + cond + IPTU. APA-10848.

**3 Quartos**

**REIS MAGOS - C.1328.** F.3222-4480/3211-2355. Jardim Botânico: sl, 3/4, wc soc, coz, ar serv, dep comp. Gar p/1 car R\$ 600,00

**Nova Descoberta**

**3 Quartos**

**PERES & PERES IMÓVEIS - C.1607.** F.4006-0207. Apto, 3/4 sdo 1 suít, 2 sl, coz c/ arm, var, ar serv, churrasq, piscina, 2 gar, elev, sl fest R\$ 850,00 + taxas. (Cond Ville de Lyon) AL-00830.

**Nova Pamamirim**

**1 Quarto**

**KITNETS COM IMÓVEIS - luz, água, cond/GARAGEM R\$ 490,00 até 4 pessoas. 9964.3914**

**2 Quartos**

**CAIO FERNANDES - C.1191.** F.4008-0001. Plantão sábado/dom/feriados das 8 às 17h. Apto c/2/4 ste, corredor de circulação, coz, ar serv, wc e gar. R\$ 700,00 + IPTU + cond. APA-6634.

**CAIO FERNANDES - C.1191.** F.4008-0001. Plantão sábado/dom/feriados das 8 às 17h. Apto c/2/4, sl, var, wc, coz, ar serv, depós, churrasq, playg, qdra e gar. R\$ 600,00 + IPTU. APA-10857.

**PERES & PERES IMÓVEIS - C.1607.** F.4006-0207. 2/4, sdo 1 suít, sl, p/2 amb, coz c/ arm, ar serv, lavand, wc soc c/ blindex, 2 gar, R\$ 700,00, cond incluso (Cond Flor de Liz) AL-00845.

**REIS MAGOS - C.1328.** F.3222-4480/3211-2355. Cond. Res. Viver: Var, sla, 2/4, wc social, coz, área serv e gar p/ 1 car. R\$ 400,00 + taxas

**REIS MAGOS - C.1328.** F.3222-4480/3211-2355. Cond. Esplanada dos Jardins: var, sla, 2/4 1 ste, wc soc, coz e ar serv. ar lizer R\$ 600,00 c/cond. incluso

**CAIO FERNANDES - C.1191.** F.4008-0001. Plantão sábado/dom/feriados das 8 às 17h. Apto c/ 2/4 sdo 1 ste, sl, coz, ar serv e 1 vg gar. R\$ 550,00 + cond + IPTU. APA10555.

**CAIO FERNANDES - C.1191.** F.4008-0001. Plantão sábado/dom/feriados das 8 às 17h. Apto c/2/4 sdo 1 ste, sl, p/2 amb, var, wc, coz, dep, ar serv, 1 vaga gar coberta R\$ 700,00 + cond + IPTU. APA-10656.

**1.2** Nova Pamamirim

**CAIO FERNANDES - C.1191.** F.4008-0001. Plantão sábado/dom/feriados das 8 às 17h. Apto c/2/4 sdo 1 ste, sl, wc, coz c/ arm, dep emp, ar serv, gar cob. R\$ 500,00 + cond + IPTU. APA-10815.

**3 Quartos**

**CAIO FERNANDES - C.1191.** F.4008-0001. Plantão sábado/dom/feriados das 8 às 17h. Apto c/2/4 sdo 1 ste, sl, p/2 amb, var, wc, coz, ar serv, pisc, churrasq, sauna, sl ginast, sauna, sl festa, playg, qdra, agr, cob, elev. R\$ 750,00 + cond + IPTU. APA-8522.

**CAIO FERNANDES - C.1191.** F.4008-0001. Plantão sábado/dom/feriados das 8 às 17h. Apto c/3/4 sdo 1 suíte, sl, p/2 amb, coz, ar serv, c/2 vgs gar. R\$ 750,00 + cond + IPTU. APA-10731.

**CAIO FERNANDES - C.1191.** F.4008-0001. Plantão sábado/dom/feriados das 8 às 17h. Apto c/3/4 sdo 2 suítes, sl, p/2 amb, coz c/ arm, ar serv, playground, gar cob. R\$ 600,00 + com + IPTU. APA-10823.

**CAIO FERNANDES - C.1191.** F.4008-0001. Plantão sábado/dom/feriados das 8 às 17h. Apto c/3/4 sdo 1 suíte, sl, wc, coz, ar serv, c/ vg gar, pisc, churrasq, bar, slão jogos. R\$ 650,00 + cond + IPTU. APA-10396.

**PERES & PERES IMÓVEIS - C.1607.** F.4006-0207. 2/4 sdo 1 ste, sl, wc social, coz, var, ar serv, piscina, 1 gar, 2 elevs, sl festa, 56m2. R\$ 700,00 + taxas. (Cond. Alto do Jurú). AL-00804.

**3 Quartos**

**CAIO FERNANDES - C.1191.** F.4008-0001. Plantão sábado/dom/feriados das 8 às 17h. Apto c/ 2/4 sdo 1 suít, wc, coz c/ arms, desp, ar serv, piscina, churrasq, playground, gar cob, R\$ 900,00 + cond + IPTU. APA-10593.

**REIS MAGOS - C.1328.** F.3222-4480/3211-2355. Vila de Ponta Negra-Cond. Normandie: Var, sla, 3/4 sdo 2 ste, wc soc, coz, ar de serv e gar p/1 car R\$ 400,00+taxas

**HENRIQUE VIEIRA - C.2704.** 17ª Reg. F.3231-4458/9115-6658. Corais de Pta Negra, Apto var, sl p/2 amb, wc soc, 3/4 sdo 1 suít, coz, 3 vg gar, slão fest, espaço gourmet, quadra poliesport, ar lizer, port 24 hs, R\$ 1.850,00/mensal.

**2 Quartos**

**REIS MAGOS - C.1328.** F.3222-4480/3211-2355. Vila de Ponta Negra-Cond. Normandie: Var, sla, 3/4 sdo 2 ste, wc soc, coz, ar de serv e gar p/1 car R\$ 400,00+taxas

**PERES & PERES IMÓVEIS - C.1607.** F.4006-0207. 2/4, 1 wc soc c/ blind, 1 sl, 1 gar, ar serv, coz, lado sombra, churrasq, djim ext, pisc. R\$ 550,00, cond incluso (Cond Solar das Estações). AL-00660.

**Ponta Negra**

**1 Quarto**

**APARTAMENTOS MOBILIADOS - Fone: 9982-6226. www.apartemporada.com.br**

**APARTAMENTO MOBILIADO - Tr. 9983-7577/9110-4259.**

**PERES & PERES IMÓVEIS - C.1607.** F.4006-0207. 2/4 c/ arm, 3 sl, coz c/ arm, dep emp, wc serv, piscina, gar, R\$ 850,00 (cond incluso) fotos no site www.peres-peres.com.br. AL-00821.

**CAIO FERNANDES - C.1191.** F.4008-0001. Plantão sábado/dom/feriados das 8 às 17h. Apto c/ 2 suít c/ arms, sl, wc, coz c/ arms, ar serv, ar lizer c/ pisc, churrasq, sauna, slão festas, ginast e de jogos, playg, qdra, prédio c/2 elev, 1 vg gar e guarita, o apto e todo mobil c/ ar cond e Tv a cabo. R\$ 1.200,00 + cond + IPTU. APA.8778.

**CAIO FERNANDES - C.1191.** F.4008-0001. Plantão sábado/dom/feriados das 8 às 17h. Apto mobil c/2/4 sdo 1 ste, sl, p/2 amb c/ var, wc, coz, ar serv. C vaga de gar coberta, pisc, churrasq, slão de festas e de jogos, playg. R\$ 950,00 + cond + IPTU. APA-10746.

**1.2** Ponta Negra

**CAIO FERNANDES - C.1191.** F.4008-0001. Plantão sábado/dom/feriados das 8 às 17h. Apto c/2/4 sdo 1 ste, wc, coz, ar serv, pisc, sl fest, gar, elev, R\$ 800,00 + cond + IPTU. APA-10784.

**CAIO FERNANDES - C.1191.** F.4008-0001. Plantão sábado/dom/feriados das 8 às 17h. Apto c/2/4 sdo 1 ste, sl, coz, ar serv, gar e elev. R\$ 900,00 + cond + IPTU. APA-10454.

**CAIO FERNANDES - C.1191.** F.4008-0001. Plantão sábado/dom/feriados das 8 às 17h. Apto c/2/4 sdo 1 ste, sl, p/2 amb, wc, coz, ar serv, gar. R\$ 750,00 + cond + IPTU. APA-10746.

**CAIO FERNANDES - C.1191.** F.4008-0001. Plantão sábado/dom/feriados das 8 às 17h. Apto c/2/4 sdo 1 ste, sl, 3 wc soc, coz c/ arm, ar lizer comp, 2 elev, 1 vg gar R\$ 1.300,00 c/ cond + IPTU. APA.10356.

**CAIO FERNANDES - C.1191.** F.4008-0001. Plantão sábado/dom/feriados das 8 às 17h. Apto c/ 2/4 sdo 1 suít, sl, coz c/ arms, ar serv, wc c/ blindex, churrasq, piscina e gar cob, R\$ 1.200,00 + cond + IPTU. APA-10800.

**CAIO FERNANDES - C.1191.** F.4008-0001. Plantão sábado/dom/feriados das 8 às 17h. Apto c/ 2/4 sdo 1 suít, sl, coz c/ arms, ar serv, ar serv, desp, churrasq, pisc, 3 gar, terr med 45x30m, ar c/ste 500m2. R\$ 1.000.000,00. CV-00908.

**CAIO FERNANDES - C.1191.** F.4008-0001. Plantão sábado/dom/feriados das 8 às 17h. Apto c/ 2/4 sdo 1 suít, wc, coz c/ arms, desp, ar serv, piscina, churrasq, playground, gar cob, R\$ 900,00 + cond + IPTU. APA-10593.

**3 Quartos**

**CAIO FERNANDES - C.1191.** F.4008-0001. Plantão sábado/dom/feriados das 8 às 17h. Apto c/ 2/4 sdo 1 suít, wc, coz c/ arms, desp, ar serv, piscina, churrasq, playground, gar cob, R\$ 900,00 + cond + IPTU. APA-10593.

**CAIO FERNANDES - C.1191.** F.4008-0001. Plantão sábado/dom/feriados das 8 às 17h. Apto c/ 2/4 sdo 1 suít, wc, coz c/ arms, desp, ar serv, piscina, churrasq, playground, gar cob, R\$ 900,00 + cond + IPTU. APA-10593.

**3 Quartos**

**CAIO FERNANDES - C.1191.** F.4008-0001. Plantão sábado/dom/feriados das 8 às 17h. Apto c/ 2/4 sdo 1 suít, wc, coz c/ arms, desp, ar serv, piscina, churrasq, playground, gar cob, R\$ 900,00 + cond + IPTU. APA-10593.

**REIS MAGOS - C.1328.** F.3222-4480/3211-2355. Vila de Ponta Negra-Cond. Normandie: Var, sla, 3/4 sdo 2 ste, wc soc, coz, ar de serv e gar p/1 car R\$ 400,00+taxas

**PERES & PERES IMÓVEIS - C.1607.** F.4006-0207. 2/4 c/ arm, 3 sl, coz c/ arm, dep emp, wc serv, piscina, gar, R\$ 850,00 (cond incluso) fotos no site www.peres-peres.com.br. AL-00821.

**3 Quartos**

**CAIO FERNANDES - C.1191.** F.4008-0001. Plantão sábado/dom/feriados das 8 às 17h. Apto c/ 2/4 sdo 1 ste, coz c/ arms, ar serv, sl, gar, piscina R\$ 1.000,00 + cond + IPTU. APA-9825.

**CAIO FERNANDES - C.1191.** F.4008-0001. Plantão sábado/dom/feriados das 8 às 17h. Casa c/4 sts + 2 dep, 2 sls, coz c/ arm, ar serv, pisc, bar, 4 vg gar. R\$ 600 mil à vista ou CEF. CAV-18812.

**PERES & PERES IMÓVEIS - C.1607.** F.4006-0207. 2/4 sdo 1 suít, sl, var, wc soc, coz, ar serv, piscina, gar, 2 elev, sl fest, 59m2, R\$ 800,00 + taxas. ED José Cosmo - 1ª locação. AL-00801.

**REIS MAGOS - C.1328.** F.3222-4480/3211-2355. Cond. Ruth Galvão: Var, sla, 2/4 sdo 1ste, wc soc. Coz, ar serv, gar p/1 car e ar lizer. R\$ 1.100,00 + taxas, mobiliado

**1.3** Barro Vermelho

**1.3** Casa Compra e Venda

**Barro Vermelho**

**3 Quartos**

**CAIO FERNANDES - C.1191.** F.4008-0001. www.caiofernandes.com.br. Plantão sábado/dom/feriados das 8 às 17h. Casa c/ 220m2, terr 10x20, 3 sts, sl p/2 amb, wc, ar serv, 3 vg gar. R\$ 350 mil. Financ. CAV.18198.

**CAIO FERNANDES - C.1191.** F.4008-0001. www.caiofernandes.com.br. Plantão sábado/dom/feriados das 8 às 17h. Casa c/ 180m2, 3/4 sdo 1 ste, 2 slas p/ 2 amb, coz, 1 vg gar cob. R\$ 320 mil. CAV.17470.

**CAIO FERNANDES - C.1191.** F.4008-0001. www.caiofernandes.com.br. Plantão sábado/dom/feriados das 8 às 17h. Casa bem localiz, terr 12x41, 3/4, dep, 3 sls, esc, wc soc, coz, ar serv, 1 vg gar à vista ou financ. R\$ 300 mil. CAV.18174.

**Candelária**

**3 Quartos**

**PERES & PERES IMÓVEIS - C.1607.** F.4006-0207. Exc casa c/ótima localiz, 3/4 sdo 2 sts, closet, 4 sls, coz, copa, arm no qto, lavand, dep emp, esc, var, wc serv, ar serv, desp, churrasq, pisc, 3 gar, terr med 45x30m, ar c/ste 500m2. R\$ 1.000.000,00. CV-00908.

**CAIO FERNANDES - C.1191.** F.4008-0001. www.caiofernandes.com.br. Plantão sábado/dom/feriados das 8 às 17h. Casa c/4 sts, sl p/3 amb, lavabo, coz, ar serv, 5 vg gar, pisc. R\$ 320 mil, à vista ou CEF. CAV.18275.

**CAIO FERNANDES - C.1191.** F.4008-0001. www.caiofernandes.com.br. Plantão sábado/dom/feriados das 8 às 17h. Casa c/4 sts, sl p/3 amb, lavabo, coz, ar serv, 5 vg gar, pisc. R\$ 320 mil, à vista ou CEF. CAV.18275.

**CAIO FERNANDES - C.1191.** F.4008-0001. www.caiofernandes.com.br. Plantão sábado/dom/feriados das 8 às 17h. Casa c/4 sts, sl p/3 amb, lavabo, coz, ar serv, 5 vg gar, pisc. R\$ 320 mil, à vista ou CEF. CAV.18275.

**CAIO FERNANDES - C.1191.** F.4008-0001. www.caiofernandes.com.br. Plantão sábado/dom/feriados das 8 às 17h. Casa c/4 sts, sl p/3 amb, lavabo, coz, ar serv, 5 vg gar, pisc. R\$ 320 mil, à vista ou CEF. CAV.18275.

**CAIO FERNANDES - C.1191.** F.4008-0001. www.caiofernandes.com.br. Plantão sábado/dom/feriados das 8 às 17h. Casa c/4 sts, sl p/3 amb, lavabo, coz, ar serv, 5 vg gar, pisc. R\$ 320 mil, à vista ou CEF. CAV.18275.

**CAIO FERNANDES - C.1191.** F.4008-0001. www.caiofernandes.com.br. Plantão sábado/dom/feriados das 8 às 17h. Casa c/4 sts, sl p/3 amb, lavabo, coz, ar serv, 5 vg gar, pisc. R\$ 320 mil, à vista ou CEF. CAV.18275.

**CAIO FERNANDES - C.1191.** F.4008-0001. www.caiofernandes.com.br. Plantão sábado/dom/feriados das 8 às 17h. Casa c/4 sts, sl p/3 amb, lavabo, coz, ar serv, 5 vg gar, pisc. R\$ 320 mil, à vista ou CEF. CAV.18275.

**CAIO FERNANDES - C.1191.** F.4008-0001. www.caiofernandes.com.br. Plantão sábado/dom/feriados das 8 às 17h. Casa c/4 sts, sl p/3 amb, lavabo, coz, ar serv, 5 vg gar, pisc. R\$ 320 mil, à vista ou CEF. CAV.18275.

**CAIO FERNANDES - C.1191.** F.4008-0001. www.caiofernandes.com.br. Plantão sábado/dom/feriados das 8 às 17h. Casa c/4 sts, sl p/3 amb, lavabo, coz, ar serv, 5 vg gar, pisc. R\$ 320 mil, à vista ou CEF. CAV.18275.

**CAIO FERNANDES - C.1191.** F.4008-0001. www.caiofernandes.com.br. Plantão sábado/dom/feriados das 8 às 17h. Casa c/4 sts, sl p/3 amb, lavabo, coz, ar serv, 5 vg gar, pisc. R\$ 320 mil, à vista ou CEF. CAV.18275.

**1.3** Cidade Satélite

**CAIO FERNANDES - C.1191.** F.4008-0001. www.caiofernandes.com.br. Plantão sábado/dom/feriados das 8 às 17h. Casa exc duplex em cond fech, terr 10x20 c/3 sts + dep, sl p/2 amb, wc, coz c/ arm, ar serv, 2 vgs gar, ar lizer. R\$ 430 mil à vista ou CEF. CAV.19032.

**+ de 3 Quartos**

**CAIO FERNANDES - C.1191.** F.4008-0001. www.caiofernandes.com.br. Plantão sábado/dom/feriados das 8 às 17h. Boa casa, exc local, terr 12x30, 4/4 sdo 1 ste + dep, sl, wc, coz c/ arm, ar serv, 5 vgs gar. R\$ 235 mil ac CEF. CAV.19059.

**Cidade Verde**

**3 Quartos**

**CAIO FERNANDES - C.1191.** F.4008-0001. www.caiofernandes.com.br. Plantão sábado/dom/feriados das 8 às 17h. Casa boa c/3/4 sdo 2 sts, sl p/2 amb, coz, ar serv, 3 vgs gar. R\$ 250 mil. à vista ou CEF. CAV.19149.

**+ de 3 Quartos**

**CAIO FERNANDES - C.1191.** F.4008-0001. www.caiofernandes.com.br. Plantão sábado/dom/feriados das 8 às 17h. Casa excel c/3/4 sdo 1 st + dep, 2 sls, coz c/ arm, ar serv, 2 vgs gar. R\$ 230 mil. Financ. CAV.19070.

**CAIO FERNANDES - C.1191.** F.4008-0001. www.caiofernandes.com.br. Plantão sábado/dom/feriados das 8 às 17h. Casa c/4 sts, sl p/3 amb, lavabo, coz, ar serv, 5 vg gar, pisc. R\$ 320 mil, à vista ou CEF. CAV.18275.

**Dix-Sept Rosado**

**2 Quartos**

**CAIO FERNANDES - C.1191.** F.4008-0001. www.caiofernandes.com.br. Plantão sábado/dom/feriados das 8 às 17h. Casa c/ terr 7,40x27, 2/4 sdo 1 ste, sl p/2 amb, wc, coz c/ arm, ar serv, 1 vg gar. R\$ 180 mil. à vista ou CEF. CAV.19051.

**3 Quartos**

**CAIO FERNANDES - C.1191.** F.4008-0001. www.caiofernandes.com.br. Plantão sábado/dom/feriados das 8 às 17h. Casa c/ terr 7,40x27, 2/4 sdo 1 ste, sl p/2 amb, wc, coz c/ arm, ar serv, 1 vg gar. R\$ 180 mil. à vista ou CEF. CAV.19051.

**CAIO FERNANDES - C.1191.** F.4



**1.3 Parnamirim**

**CAIO FERNANDES - C.1191.** F.4008-0001. www.caiofernandes.com.br. Plantão sábado/dom/feriados das 8 às 17h. Casa nova, terr 14x20, 3/4 sd 1 ste, sl p/2 amb, wc, coz, ar serv, 2 vgs gar, à vista ou financ pelo minha casa minha vida. R\$ 100 mil. CAV.19044.

**Parnamirim**  
**2 Quartos**

**CAIO FERNANDES - C.1191.** F.4008-0001. www.caiofernandes.com.br. Plantão sábado/dom/feriados das 8 às 17h. Exc Casa nova, recém const, c/2/4, sd 1 ste, p/2 amb, coz, wc soc, qtal, ar serv, 1 vg gar cob. R\$ 80 mil, financ pelo minha casa, minha vida. CAV.16789.

**+ de 3 Quartos**

**CRECI 420 - F: 9976.0188/8722.6533.** DUPLEX CAUJUPIRANGA. 4/4 ac. carta de crédito.

**Parque das Colinas**  
**+ de 3 Quartos**

**PERES & PERES IMÓVEIS - C.1607.** F.4006-0207. 4/4 sd 2 sts, 3 sls, coz, copa, lav, dep emp, esc, var, wc serv, ar/serv, desp, churr, pisc, 6 gar, 437m2, R\$ 580 mil. CV.01550.

**PERES & PERES IMÓVEIS - C.1607.** F.4006-0207. 4/4 sd 4 suit, closet, 2 sl, coz, copa, arm no quarto, dep emp, escrit, var, wc serv, ar serv, churr, piscina, 10 gar, 420m2 R\$ 550 mil. CV.02058.

**Petrópolis**  
**2 Quartos**

**REIS MAGOS - C.1328.** F: 3222.4480/3211.2355. Sla. 2/4, wc, coz, quintal peq. R\$ 130 mil

**Planalto**  
**3 Quartos**

**CAIO FERNANDES - C.1191.** F.4008-0001. www.caiofernandes.com.br. Plantão sábado/dom/feriados das 8 às 17h. Casa nova, 3/4, sd, 1 ste, sl, p/2 amb, coz, wc, ar, serv, 2 vg de gar. R\$ 140 mil. Ac. CEF. CAV.18953.

**+ de 3 Quartos**

**CAIO FERNANDES - C.1191.** F.4008-0001. www.caiofernandes.com.br. Plantão sábado/dom/feriados das 8 às 17h. Casa em cond.fech c/terr 10x20, 4/4 sd 1 ste, sl, wc, coz, amerc, ar serv, 2 vgs gar, pisc. R\$ 150 mil. à vista. CAV.19084.

**Praias**  
**3 Quartos**

**PERES & PERES IMÓVEIS - C.1607.** F.4006-0207. Praia de Búzios Oport, cs b.mar, c/terraço em L, 3/4 sd 1 suit, 3 sl, coz, arm no quarto, lavand, dep emp, wc serv, ar serv, churrasq, 6 gar, 220m2 R\$ 220 mil. CV-01653.

**HENRIQUE VIEIRA - C.2704.** 17ª Reg. F.3231-4458/9115-6658. Cond. Paraíso de Maracajau (b.mar) Duplex nº 27, área, sl 3/4, sd 1 suit, coz, ar serv, acab 1ª, ar.lazer c/ piscina (96m de extensão) playground, restaurante, si fest, solarium, R\$ 165 mil aceito proposta, parcelo e carro como parte do pagto. Temos outras opções, algumas trocas em grãria.

**HENRIQUE VIEIRA - C.2704.** 17ª Reg. F.3231-4458/9115-6658. Cond. Paraíso de Maracajau (b.mar) Duplex nº 30, área, sl 3/4, sd 1 suit, coz, ar serv, acab 1ª, ar.lazer c/ piscina (96m de extensão) playground, restaurante, si fest, solarium, R\$ 100 mil aceito proposta. Parcelo em 10 meses.

**+ de 3 Quartos**

**REDINHA NOVA - Vdo Csa, 4/4** sd 1 suite, med. 20x50. F: 8842-5091/3223-6883/8842-1291/isaac

**1.3 Praias**

**PERES & PERES IMÓVEIS - C.1607.** F.4006-0207. Praia de Mirú, cond.fech, casa duplex, 4/4 sdo 3 sts, 1 wc, 1 sl, 4 gar, ar serv, arm coz, copa, coz, dep emp, desp, esc, qtdado, sl vist, sombra, terraço, vst mar, wc serv, beira-mar, cz dagua, churrasq, jard ext, jard int, lavand, pisc, terraço. R\$ 550 mil. CV-02133.

**Ponta Negra**  
**3 Quartos**

**CAIO FERNANDES - C.1191.** F.4008-0001. www.caiofernandes.com.br. Plantão sábado/dom/feriados das 8 às 17h. cs ótima c/ terr 450m2, bem localiz, 3/4 sd 1 ste, sl p/2 amb, var, coz, ar serv, à vist ou CEF. R\$ 550 mil. CAV.18.787.

**+ de 3 Quartos**

**CAIO FERNANDES - C.1191.** F.4008-0001. www.caiofernandes.com.br. Plantão sábado/dom/feriados das 8 às 17h. Boa Cs c/terr 15x30, 4/4 sd 1 ste, 3 sls, 2 var, wc, coz c/arm, ar serv, 4 vgs gar. R\$ 330 mil. à vista ou CEF. CAV.18956.

**Potilândia**  
**2 Quartos**

**CAIO FERNANDES - C.1191.** F.4008-0001. www.caiofernandes.com.br. Plantão sábado/dom/feriados das 8 às 17h. Casa boa, excel localiz, 2/4 sl, coz c/wc, coz, ar serv, 1 vg gar, à vista ou CEF. R\$ 160 MIL. CAV.18154.

**3 Quartos**

**CAIO FERNANDES - C.1191.** F.4008-0001. www.caiofernandes.com.br. Plantão sábado/dom/feriados das 8 às 17h. Cs boa, excel localiz, 3/4 sd 1 ste, sl p/2 amb, coz c/arm, wc, ar serv, 2 vgs gar, à vista ou CEF. R\$ 300 mil. CAV.19069.

**San Vale**  
**3 Quartos**

**CAIO FERNANDES - C.1191.** F.4008-0001. www.caiofernandes.com.br. Plantão sábado/dom/feriados das 8 às 17h. Boa cs, terr 10x30, 3 sts c/closet + dep, sl p/2 amb, coz c/arm, ar serv, 5 vgs gar, ar.lazer. R\$ 300 mil. à vista ou CEF. CAV-16.027.

**Tirol**  
**2 Quartos**

**PERES & PERES IMÓVEIS - C.1607.** F.4006-0207. 2/4, 2 sls, coz, copa, dep emp, var, ar serv, desp, 3 gar, R\$ 280 mil. CV-01274.

**CAIO FERNANDES - C.1191.** F.4008-0001. www.caiofernandes.com.br. Plantão sábado/dom/feriados das 8 às 17h. Casa C/terr 4,5x33, 2/4 sd 1 ste + dep, sl, wc, coz, ar serv, 1 vg gar. R\$ 250 mil à vist ou CEF. CAV-18765.

**3 Quartos**

**CAIO FERNANDES - C.1191.** F.4008-0001. www.caiofernandes.com.br. Plantão sábado/dom/feriados das 8 às 17h. Boa Casa terr 10x38, 3/4 sd 1 ste + dep, sl p/2 amb, var, wc, coz, ar serv. R\$ 400 mil. à vista ou CEF. CAV-18045.

**+ de 3 Quartos**

**PERES & PERES IMÓVEIS - C.1607.** F.4006-0207. cs comerc 4/4, sdo 3 suit, 3 sls, coz, copa, dep emp, wc serv, ar serv, 2 gar. R\$ 310 mil. CV01194.

**Zona Norte**  
**2 Quartos**

**SUDHARI PART. IMOBILIARIA 287J - Extremoz - Vendo casas c/ 2/4, na entrada da cidade, ruas asfaltadas, novas e 100% finac CEF. Apenas R\$ 69.900, prog Minha Casa Minha Vida. F:8809.1557**

**1.3 Grande Natal**

**CASA - Em PIUM/Centro, 2/4,** sdo 1 ste, sl p/2 amb, wc soc, coz, ar serv, qtal. F:8855-4900/9481-0175. Tr:Odilon ou Elza.

**2 Quartos**

**CRECI 420 - F: 9976.0188/8722.6533.** São Gonçalo casa nova, 2/4 na laje. Ac.carta de crédito

**1.4 Casa Aluga**  
**Candelária**

**SUDHARI PART. IMOBILIARIA 287J - Extremoz - Vendo casas c/ 2/4, na entrada da cidade, ruas asfaltadas, novas e 100% finac CEF. Apenas R\$ 69.900, prog Minha Casa Minha Vida. F:8809.1557**

**REIS MAGOS - C.1328.** F: 3222-4480/3211-2355. Excelente para escritório ou casa de eventos, com 992m2 de Área construída e 1700m2 de terreno, com piscina. R\$ 4.500,00

**Capim Macio**  
**3 Quartos**

**PERES & PERES IMÓVEIS - C.1607.** F.4006-0207. 3/4 sdn 1 suit, wc soc, 2 sl, 4 gar, ar serv, blindex, wc, copa, dep emp, desp, escrit, escrituraria, murado, pergolado, sl jant, telef, wc serv, cerca elet, alarme, esq, jard ext, lajeada, lavand, piscina, qtal, rua calç R\$ 1.800,00 + taxas. CL.00835.

**+ de 3 Quartos**

**CAIO FERNANDES - C.1191.** F.4008-0001. Plantão sábado/dom/feriados das 8 às 17h. Csa excel c/4 sdo 2 sts, sl, p/2 amb, wc, coz, desp, dep emp, ar serv, depós c/10 vgs gar sdo 5 cob. R\$ 2.500,00 + IPTU. CAA-10940.

**Emaús**  
**3 Quartos**

**CAIO FERNANDES - C.1191.** F.4008-0001. Plantão sábado/dom/feriados das 8 às 17h. Casa ótima c/3/4 sdo 1 ste, sl p/2 amb, wc, coz, desp, ar serv, 2 gar cob e qtal. R\$ 800,00 + IPTU. CAA-10702.

**Lagoa Nova**  
**3 Quartos**

**CAIO FERNANDES - C.1191.** F.4008-0001. Plantão sábado/dom/feriados das 8 às 17h. Excel casa 3/4 sdo 2 sts, esc, gar p/4 carr sdo 2 cob, 2 sls, wc, coz c/arm, desp, dep emp, ar serv. R\$ 1.800,00 + IPTU. CAA-1721.

**PERES & PERES IMÓVEIS - C.1607.** F.4006-0207. 3/4 sdn 1 suit, arm emb, coz c/arm, 2 sls, dep emp, desp, wc serv, ar serv, lavand, wc soc, pergol, var, lajeatd, rua calç, lado sombra. R\$ 1.800,00 + taxas. CL.00848.

**+ de 3 Quartos**

**CAIO FERNANDES - C.1191.** F.4008-0001. Plantão sábado/dom/feriados das 8 às 17h. Csa c/3 sts, sdo 1 master c/arm, 2 sls c/3 var, wc, coz c/arm, desp, ar serv, dep emp, depósito, 4 vgs gar cobertas, quintal, canil, pisci-na e churrasq. Ótima local, próx a Shopping, cinema, praia. Vale a pena conferir. R\$ 5.000,00 + IPTU. CAA-8472.

**CAIO FERNANDES - C.1191.** F.4008-0001. Plantão sábado/dom/feriados das 8 às 17h. Csa c/3 sts, sdo 1 master c/arm, 2 sls c/3 var, wc, coz c/arm, desp, ar serv, dep emp, depósito, 4 vgs gar cobertas, quintal, canil, pisci-na e churrasq. Ótima local, próx a Shopping, cinema, praia. Vale a pena conferir. R\$ 5.000,00 + IPTU. CAA-8472.

**3 Quartos**

**CAIO FERNANDES - C.1191.** F.4008-0001. Plantão sábado/dom/feriados das 8 às 17h. Csa comerc c/3/4 sdn 1 suit, sl p/2 amb, escrit, lavb, coz c/ arms, desp, ar serv, piscina, gar p/4 carr cobertura R\$ 4.500,00 + IPTU. COA.10850.

**1.4 Mirassol**

**PERES & PERES IMÓVEIS - C.1607.** F.4006-0207. 3/4 sdn 1 suit, sl, coz, wc soc, var, wc serv, ar serv, R\$ 950,00 + taxas. CL.00198.

**Neópolis**  
**3 Quartos**

**CAIO FERNANDES - C.1191.** F.4008-0001. Plantão sábado/dom/feriados das 8 às 17h. Csa c/3/4 sdn 1 ste, sl, coz c/arm, desp, ar serv, dep emp, gar, qtal, canil e interf R\$ 1.100,00 + IPTU + cond. CAA-10756.

**Nova Parnamirim**  
**3 Quartos**

**CAIO FERNANDES - C.1191.** F.4008-0001. Plantão sábado/dom/feriados das 8 às 17h. Csa c/3/4 sdn 2 suit, sl p/2 amb, coz c/ arms, ar serv, piscina, R\$ 800,00 + IPTU. CAA.10872.

**CAIO FERNANDES - C.1191.** F.4008-0001. Plantão sábado/dom/feriados das 8 às 17h. Csa c/4 suit, closet, arm emb, sl p/3 amb, escrit, var, pergolado lavb, coz, ar serv, piscina, churrasq, gar cob p/2 carr, qtal, jard, gradado, R\$ 3 mil. CAA-1100.

**Parque das Colinas**  
**+ de 3 Quartos**

**CAIO FERNANDES - C.1191.** F.4008-0001. Plantão sábado/dom/feriados das 8 às 17h. Csa c/3/4, sl, wc, coz, ar serv. R\$ 600,00 + IPTU. CAA-10936.

**Petrópolis**  
**3 Quartos**

**CAIO FERNANDES - C.1191.** F.4008-0001. Plantão sábado/dom/feriados das 8 às 17h. Csa c/3/4, sl, wc, coz, ar serv. R\$ 600,00 + IPTU. CAA-10936.

**Planalto**  
**2 Quartos**

**CRECI 420 - F: 9976.0188/8722.6533.** CASAS NOVAS: 3 e 2/4. Carta de Crédito.

**Ponta Negra**  
**2 Quartos**

**CAIO FERNANDES - C.1191.** F.4008-0001. Plantão sábado/dom/feriados das 8 às 17h. Csa c/2/4, sl, coz, ar serv, 1 vg gar coberta e qtal R\$ 500,00 + IPTU. CAA.10672.

**+ de 3 Quartos**

**CAIO FERNANDES - C.1191.** F.4008-0001. Plantão sábado/dom/feriados das 8 às 17h. Exc casa c/ 4/4 sdn 3 suit c/ arms e closet, sl p/2 amb, escri, pergolado, wc, coz c/ arms, dep, desp, depósito, ar serv, c/ 10 vg gar sendo 4 cobertas. São 300m2, Id somb R\$ 2.950,00 + IPTU. CAA-10754.

**3 Quartos**

**CAIO FERNANDES - C.1191.** F.4008-0001. Plantão sábado/dom/feriados das 8 às 17h. Csa c/3 sts, sdo 1 master c/arm, 2 sls c/3 var, wc, coz c/arm, desp, ar serv, dep emp, depósito, 4 vgs gar cobertas, quintal, canil, pisci-na e churrasq. Ótima local, próx a Shopping, cinema, praia. Vale a pena conferir. R\$ 5.000,00 + IPTU. CAA-8472.

**3 Quartos**

**CAIO FERNANDES - C.1191.** F.4008-0001. Plantão sábado/dom/feriados das 8 às 17h. Csa comerc c/3/4 sdn 1 suit, sl p/2 amb, escrit, lavb, coz c/ arms, desp, ar serv, piscina, gar p/4 carr cobertura R\$ 4.500,00 + IPTU. COA.10850.

**1.4 Ponta Negra**

**CAIO FERNANDES - C.1191.** F.4008-0001. Plantão sábado/dom/feriados das 8 às 17h. Csa excel c/3/4 sdo 1 ste, sl p/2 amb, perg, lavabo, wc, coz c/arm, ar serv, 5 vgs gar, sdo 4 cob, qtal, jdm e interf, existindo ainda 3 suítes nos fundos da casa, são 300m2. R\$ 2.200,00 + IPTU. CAA-.

**Santa Catarina**  
**2 Quartos**

**ALUGA-SE DUAS CASAS- 01** por R\$ 300,00 c/1 qto. e OUTRA p/450,00 c/2 qtos. 3214.4422.

**San Vale**  
**+ de 3 Quartos**

**CAIO FERNANDES - C.1191.** F.4008-0001. Plantão sábado/dom/feriados das 8 às 17h. Csa c/5/4 sd 4 sts, closet, arm em wc, sla p/4 amb, escrit, var, lav, wc, coz c/arms, coz aux, desp, ar serv, pisc, churr, bar e gar p/5 carros. R\$ 5 mil + IPTU. CAA-10854.

**CAIO FERNANDES - C.1191.** F.4008-0001. Plantão sábado/dom/feriados das 8 às 17h. Casa duplex c/ 4/4 sdn 2 suit c/ 1 master c/ closet e arms, sl p/2 amb c/ var, escrit, mezanino, lavb, coz, dep, depósito, ar serv, 6 garag sdn 2 cobert, port elet, qtal e jard. São 450m2. R\$ 3.400,00 + IPTU. CAA-10688.

**1.5 Pontos Comerciais**  
**Compra e Venda**  
**Lagoa Nova**

**VENDO PONTO COMERCIAL - No HIPER BOMPREÇO DA PRUDENTE.** 9903.0313.

**CAIO FERNANDES - C.1191.** F.4008-0001. Plantão sábado/dom/feriados das 8 às 17h. Csa c/3/4, sl, wc, coz, ar serv. R\$ 600,00 + IPTU. CAA-10936.

**CAIO FERNANDES - C.1191.** F.4008-0001. Plantão sábado/dom/feriados das 8 às 17h. Csa c/3/4, sl, wc, coz, ar serv. R\$ 600,00 + IPTU. CAA-10936.

**CAIO FERNANDES - C.1191.** F.4008-0001. Plantão sábado/dom/feriados das 8 às 17h. Csa c/3/4, sl, wc, coz, ar serv. R\$ 600,00 + IPTU. CAA-10936.

**CAIO FERNANDES - C.1191.** F.4008-0001. Plantão sábado/dom/feriados das 8 às 17h. Csa c/3/4, sl, wc, coz, ar serv. R\$ 600,00 + IPTU. CAA-10936.

**CAIO FERNANDES - C.1191.** F.4008-0001. Plantão sábado/dom/feriados das 8 às 17h. Csa c/3/4, sl, wc, coz, ar serv. R\$ 600,00 + IPTU. CAA-10936.

**1.6 Pontos Comerciais**  
**Aluga**  
**Alecrim**

**REIS MAGOS - C.1328.** F: 3222.4480/3211.2355. Galpão c/ wc R\$ 1.300,00

**Capim Macio**

**CAIO FERNANDES - C.1191.** F.4008-0001. Plantão sábado/dom/feriados das 8 às 17h. Csa comerc c/3/4 sdn 3 sts, wc. R\$ 750,00 + IPTU. COA-10867.

**Lagoa Nova**

**Cidade da Esperança**

**CENTER MOR - Salas/Lojas,** wc,estac.rotativo.A partir de 500,00.Entre Jaguarari/Prudente.9982.2715.

**CAIO FERNANDES - C.1191.** F.4008-0001. Plantão sábado/dom/feriados das 8 às 17h. Csa comerc c/3/4 sdn 1 suit, sl p/2 amb, escrit, lavb, coz c/ arms, desp, ar serv, piscina, gar p/4 carr cobertura R\$ 4.500,00 + IPTU. COA.10850.

**SALAS E LOJAS - Próx. Justiça Federal.** F:9984-9993

**1.6 Lagoa Nova**

**Tec.Imobiliária**  
**TEC IMOBILIÁRIA - C.1718** F:3221-2222/9981-0538. Alugo Si comerc, Edt Beatriz Bonnacci, próx do Shopping Midway Mall. R\$ 400,00 + tx.

**CAIO FERNANDES - C.1191.** F.4008-0001. Plantão sábado/dom/feriados das 8 às 17h. São 3 sls c/esc, wc e coz aux, são 60m2. R\$ 750,00 + IPTU. COA.10324.

**CAIO FERNANDES - C.1191.** F.4008-0001. Plantão sábado/dom/feriados das 8 às 17h. Exc casa comerc c/ 7/4 sdn 5 suit, sl p/3 amb, 6 wc, coz c/ arms, coz aux, desp, 2 ar serv, depósito, 4 vag gar sdn 2 cobertas. São 220m2. R\$ 4 mil + IPTU. COA-10779.

**CAIO FERNANDES - C.1191.** F.4008-0001. Plantão sábado/dom/feriados das 8 às 17h. Prédio comerc c/ 3 andares c/ 2 aptos por andar. Cada apto possui 3/4 sdn 1 suit, sl, wc, coz, dep, ar serv, 1 vg gar R\$ 15 mil + IPTU. COA-10642.

**CAIO FERNANDES - C.1191.** F.4008-0001. Plantão sábado/dom/feriados das 8 às 17h. Csa c/3/4 sdn 2 suit, sl p/2 amb, coz c/ arms, ar serv, piscina, R\$ 800,00 + IPTU. CAA.10872.

**CAIO FERNANDES - C.1191.** F.4008-0001. Plantão sábado/dom/feriados das 8 às 17h. Csa c/3/4 sdn 2 suit, sl p/2 amb, coz c/ arms, ar serv, piscina, R\$ 800,00 + IPTU. CAA.10872.

**CAIO FERNANDES - C.1191.** F.4008-0001. Plantão sábado/dom/feriados das 8 às 17h. Csa c/3/4 sdn 2 suit, sl p/2 amb, coz c/ arms, ar serv, piscina, R\$ 800,00 + IPTU. CAA.10872.

**CAIO FERNANDES - C.1191.** F.4008-0001. Plantão sábado/dom/feriados das 8 às 17h. Csa c/3/4 sdn 2 suit, sl p/2 amb, coz c/ arms, ar serv, piscina, R\$ 800,00 + IPTU. CAA.10872.

**PERES & PERES IMÓVEIS - C.1607.** F.4006-0207. 1 sls, coz c/coz aux, lavand, dep emp, ar serv, 150m2, 2000,00 + taxas. PCL-00287.

**PERES & PERES IMÓVEIS - C.1607.** F.4006-0207. Loja c/ 50m2, blindex, wc soc, ar cond split, agr. R\$ 850,00 + taxas (Potiguar Mall Loja 05). PCL-00732.

**PERES & PERES IMÓVEIS - C.1607.** F.4006-0207. Loja c/ 10



**2**  
**RURAIS**

**2.2** Granjas

**S.P.POTENGI GRANJA** - 38x120M, casa c/rua, água da adutora. R\$ 35 mil. F:(84)3251-2286/9108-1747.

**ALUGO GRANJA EM PARNAMIRIM** - p/Agricultor q/saiba plantar. Tel.:9977-2364.

**PERES & PERES IMÓVEIS** - C.1607. F.4006-0207. Granja c/ 5/4 c/ prateleiras, sendo 2 suít, 2 sl. coz, copa, lavand, dep emp, var, wc serv, churrasq, 4 gar, lajeada, toda murada, c/ 2 terraços, 290m2 R\$ 2.500,00. CL.00831.

**REIS MAGOS** - C.1328. F.3222.4480/3211.2355. Estrada de Macaíba: C/ viveiro de tilápia, piscina abastecida c/água mineral, quiosque, 02 chalés c/ wcs slão c/pia + quarto de despejo, alpendre p/ lazer, caixa d'água. 400 x 78 R\$ 250 mil

**HENRIQUE VIEIRA** - C.2704. 17ª Reg. F.3231-4458/9115-6658. Macaíba, Granja 04 ha, csa sede, csa morador, área de lazer c/2 saões de festa, bar churrasq e pisc, diversas mesas e cad, gar, poço tubular, murada, diversas frut, bom acesso. Alugamos. R\$ 900,00 p/mês.

**HENRIQUE VIEIRA** - C.2704. 17ª Reg. F.3231-4458/9115-6658. Monte Alegre granja 2,8 ha, casa sede semi-mobiliada, piscina, casa morador, energ trif, água tratada, div fruteiras, cercada, desmat, localiz exc a 200m do asfalto, quida e escriturada R\$ 175 mil. Aceito proposta e divido a metade do pagto em 10 vezes.

**3**  
**VEÍCULOS**

**3.1** Automóveis

**Fabricantes**

**Citroen**

**PICASSO 2003** - Completo, branco, quitado. R\$ 20 mil. F: 8868.5610

**Fiat**

**UNO MILLE EX 99** - 2p, básico, branco. Única dona, 49.700 km/ original. R\$ 10 mil. (84)8803-5163/9431-3002 C/Zenilda.

**DOBLO 2002** - 5LUG COMP, EXTRA R\$ 26.900,00.3207-1642/9612-4040

**IDEA ADVENTURE LOCKER** 2010-1.8, 9 mil/km rodados completo. R\$ 51.900. Soleil Veículos. F.8865-0673/8843-6007/8727-2718.

**MILLE FIRE FLEX 07-2p**, c/ar/te/al/gnv. R\$ 18.500. Soleil Veículos. F.8865-0673/8843-6007/8727-2718.

**PALIO 1.0 2007** - Celebration, 4p, Flex, gasol/álcool, c/ar/dh/te/desemb.traseiro/limpador traseiro, pintura metálica. R\$ 23.500,00. Soleil Veículos. F.8865-0673/8843-6007/8727-2718.

**PALIO CELEBRATION 2007** - 4p flex, completo, único dono, 43 mil. R\$ 23.500. Soleil Veículos. F.8865-0673/8843-6007/8727-2718.

**PALIO EDX, 96** - completo, 04 portas, prata. A VISTA R\$ 10.300. Tel.9668-5003/9668-5004.

**PALIO FIRE BV 1.0 2008** - 2p flex, gasol/álcool, branco. R\$ 19.500,00. Soleil Veículos. F.8865-0673/8843-6007/8727-2718.

**SIENA 2007** - cinza, comp, R\$ 24.900,00. F.3207-1642/9110-0474

**SIENA FIRE 1.0 2008** - Celebration, 6v flex, gasol/álcool, prata, c/ar/dh/ve/cd/al/te/desemb.traseiro, som, pintura metálica. R\$ 27 mil. Soleil Veículos. F.8865-0673/8843-6007/8727-2718.

**3.1** Fiat

**SIENA FIRE 1.0 2009** - Celebration, gasol/álcool, vermelha, c/ar/dh/ve/cd/te/desemb.traseiro, som. R\$ 29 mil. Soleil Veículos. F.8865-0673/8843-6007/8727-2718.

**UNO 2006** - 4p, c/ ar, R\$ 18 mil. 3207-1642/9612-4040.

**UNO MILLE 1.0 2008** - Fire Flex, 2p, gasol/álcool, branca. R\$ 18.500,00. Soleil Veículos. F.8865-0673/8843-6007/8727-2718.

**UNO MILLER EP, 96** - completo, 04 portas, prata, todo revisado. A VISTA R\$ 8 mil.9668-5003/9668-5004.

**VENDE-SE FIAT UNO** - Ano 95. F: 8876-4006

**Ford**

**ECOSPORT XLS 2006** - 1.6, flex, completo. R\$ 29.900. Soleil Veículos. F.8865-0673/8843-6007/8727-2718.

**ECOSPORT XLS 2008** - 1.6, 8v, 5p, gasol/álcool, c/ar/dh/ve/cd/al/re/te/prata, desemb.traseiro, faróis de neblina, som, pintura metálica. R\$ 41.500,00. Soleil Veículos. F.8865-0673/8843-6007/8727-2718.

**FIESTA 1.0 2008** - Flex 5p, gasol/álcool, c/ar/dh/ve/cd/al/re/te/branca, desemb.traseiro, som, limpador traseiro. R\$ 25 mil. Soleil Veículos. F.8865-0673/8843-6007/8727-2718.

**FORD KA 2007** - c/ ar, preto R\$ 18 mil. 3207-1642/9110-0474.

**GM**

**ASTRA HATCH 2007** - único dono. 9157-9393.

**ASTRA SEDAN GL 1.8 1999** - 4p, c/gasol/GNV, ar/dh/ve/rli/re/te/desemb, traseiro, pintura metálica. azul. R\$ 15.500,00. Soleil Veículos. F.8865-0673/8843-6007/8727-2718.

**CELTA, 03** - completo, 04 portas, prata, roda liga leve, som, te, alrme. A VISTA R\$ 14.400. Tel.9668-5003/9668-5004.

**CELTA LIFE 1.0 2008** - 4p, vhc, flexpower, gasol/álcool/branco. R\$ 21.500,00. Soleil Veículos. F.8865-0673/8843-6007/8727-2718.

**CELTA LIFE FLEX - 1.0**, 4p, completo + som + pneus nvos. R\$ 24.900. Soleil Veículos. F.8865-0673/8843-6007/8727-2718.

**CORSA HATCH 2005** - comp, único dono, R\$ 21.900,00. 3207-1642/8897-7812.

**CORSA SEDAN 1.0 2008** - Classic Spirit, gasol/álcool/branco, c/ar/dh/ve/te. R\$ 23.900,00. Soleil Veículos. F.8865-0673/8843-6007/8727-2718.

**CORSA SUPER, 96** - completo, 04 portas, prata, roda liga leve, som, te, alrme. A VISTA R\$ 8.300. Tel.9668-5003/9668-5004.

**D 10 ANO 84** - carroceria de madeira nova, tda revisada, pneus novos. A vista R\$ 10.300. Tel.9668-5003/9668-5004.

**D 20 ANO 90** - Cab dupla, completa, 4p, banco de couro, tda REVISADA. A vista R\$ 22.400. Tel.9668-5003/9668-5004.

**PRISMA MAXX 1.4 2007** - gasol/álcool/branco, c/ar/dh/ve/al/te/desemb.traseiro. R\$ 24 mil. Soleil Veículos. F.8865-0673/8843-6007/8727-2718.

**ATENDIMENTO** Com Terapia de vidas Passadas.

**ATENDIMENTO** e CURSOS.

F: 3081-5316/8569-1533

**3.1** GM

**S 10, 00, 2.88** - 4x4, banco de couro, top de linha, prata. A VISTA R\$ 26.800. Tel.9668-5003/9668-5004.

**Honda**

**CIVIC, 07** - completa, banco de couro, air bag duplo, top de linha. A VISTA R\$ 39.900. Tel.9668-5003/9668-5004.

**HONDA CIVIC 2000** - comp, mec, 17.900,00. F.3207-1642/8897-7812.

**HONDA FIT 2008** - Flex. R\$ 35 mil. 3207-1642/9110-0474

**Hyndai**

**HYUNDAI I30 ANO 2010** - 2.0, teto solar, 2 air bags, cor prata, DVD + GPS. A VISTA R\$ 53.400. Tel.9668-5003/9668-5004.

**Mercedes-Benz**

**SPRINTER, 05** - 16 lugares, todo revisado, pneus novos, pronto para trabalhar. A VISTA R\$ 50 mil. Tel.9668-5003/9668-5004.

**Mitsubishi**

**L 200 TRITON 08** - compl, banco de couro, Air Bag Duplo, top de linha. A vista R\$ 62.400. Tel.9668-5003/9668-5004.

**PAJERO DAKAR 2010** - 3.2cr, 4x4, top. R\$ 140 mil. Soleil Veículos. F.8865-0673/8843-6007/8727-2718.

**PAJERO SPORT 2003** - Aut, extra R\$ 49 mil. 3207-1642/8897-7812.

**PAJERO TR4 2006** - aut, R\$ 39 mil. 3207-1642/8897-7812.

**Toyota**

**COROLLA XEI 2010** - 1.8, flex, gasol/álcool, preta, 28500km, DH/VE/CD/RLL/AL/REL/ABS/TE, desemb traseiro, faróis de neblina, air bag duplo, SOM, ar cond digital, computador de bordo. R\$ 60.000,00. Soleil Veículos. F.8865-0673/8843-6007/8727-2718.

**HILUX SRV, 03** - completa, toda revisada, top de linha. A VISTA R\$ 37.400. Tel.9668-5003/9668-5004.

**HILUX SW4 99** - diesel. R\$ 44.900,00. 3207-1642/8897-7812.

**3.1** Toyota

**HILLUX SRV 2008** - 4 wd turbo, automat, diesel, prea, 60 mil km, DH/VE/CD/RLL/AL/CA/REL/ABS/TE, 4x4, bc, desemb traseiro, faróis de neblina, air bag duplo, SOM, PA, AR cond digital, limpador traseiro, banco traseiro bipartido, controle de bordo, regulagem de altura volante, sensor de estacionamento. R\$ 125 mil. Soleil Veículos. F.8865-0673/8843-6007/8727-2718.

**HILUX SW4, 02** - completa, turbo diesel, banco de couro, top de linha. A VISTA R\$ 39.900. Tel.9668-5003/9668-5004.

**Volkswagen**

**GOL, 99** - Gasolina + GNV. R\$ 9 mil. Aceito troca por carro, moto e Financi. F.9461-5972

**GOL 1000** - 16v, 4p, c/ar/dh, único dono. R\$ 12 mil. Soleil Veículos. F.8865-0673/8843-6007/8727-2718.

**GOLF 2004** - 1.6 comp, impecável R\$ 28 mil. 3207-1642/9110-0474

**GOL G5 2010** - comp (dh) km baixa, 31.500, 3207-1642/9110-0474

**GOL GERAÇÃO IV 2010** - 4P, total 1.0 flex, gasol/álcool, preta, ar/ve/te. R\$ 28.500. Soleil Veículos. F.8865-0673/8843-6007/8727-2718.

**GOL POWER 2002** - comp, R\$ 15.500,00. F.3207-1642/9612-4040.

**TUCSON GLS 2.0 2009** - 4x2, aut, gasol, prata, c/dh/ve/cd/rll/ve/cd/rel/te/bc/desemb.traseiro, faróis de neblina, air bag duplo, som/pa/ar cond.digital/limpador traseiro, pintura metálica, banco traseiro bi.partido, computador de bordo, regulagem de altura volante, 30000 km. R\$ 62 mil. Soleil Veículos. F.8865-0673/8843-6007/8727-2718.

**3.2** Caminhões e Ônibus

**Fabricantes**

**Mercedes-Benz**

**MB 1313, 87** - carroceria de madeira nova, todo revisado, pneus novos, pronto para trabalhar. A VISTA R\$ 42.400. Tel.9668-5003/9668-5004.

**MB 709 ANO 90** - baú de alumínio novo, todo revisado. A vista R\$ 30.800. Tel.9668-5003/9668-5004.

**3.3** Suzuki

**Motos**

**Fabricantes**

**Suzuki**

**MOTO BURGMAN 125 SUSUKI** - Ano 2007 vermelha. Em bom estado. F: 8881-2104/8881-2100

**3.5** Peças e Serviços

**Aluguel**

**4**  
**TRABALHO E FORMAÇÃO PROFISSIONAL**

**4.1** Oferta de Trabalho

**HAVAIANAS CUSTOMIZADAS** - solado e tiras. Vários Modelos. Encomendas em Geral. F:3217-3214/9651-2575

**EMPRESA DE TECNOLOGIA** - Em Aplicação de Argamassas autonivelante para contra-piso contrata Profissionais c/ experiência (Comprovada em Carteira) no Cargo de Pedreiro, Encarregado e/ou Contra Mestre. Quantidade de Vagas: 06. Salário base acrescido de comissão, podendo chegar a uma remuneração mensal de R\$ 1.500,00 diante de uma produtividade razoável. Enviar currículos para:rh@nivele.com.br ou R. Paulo Barros de Góis, nº 1840, Sala 204, Lagoa Nova, Natal/RN. Tel.: 3206-4624.

**PROCURANDO EMPREGO?** - (WWW.EMPREGOSRN.COM)

**ENTREVISTA URGENTE** - Vendedora, Promotora, ASG, Garçom, Cozinheiro, Recepcionista, Aux. adm. e Atendente. F: 3086-4452. Em frente ao Itaú da Av. 09 no Alecrim

**3.2** Procura por Trabalho

**SOU CUIDADORA DE IDOSOS** - Atendo a domicilio nos Fins de semana.9655-4234

**4.2** Procura por Trabalho

**OFEREÇO-ME** - Para trabalhar como Téc. de Enfermagem, acompanhantes de pacientes e idosos em Hospital e residência. F:8893-6149.

**5**  
**CASA & SERVIÇOS**

**5.1** Construções e reformas

**Construções**

**5.3** Moda, Vestuário e Beleza

**5.1** Serviços de Manutenção

**LAVAGEM E PINTURA-PISOS**. F:9614-0760/9441-6180

**5.5** Saúde

**Outras Especialidades**

**EXTRATO DE PRÓPOLIS VERDE** - poderoso antibiótico natural (www.apisbrasil.com.br) revenda exclusiva p/ o RN - Dgo-doy comercial.(84)3643-1427/9128-6968

**PLANOS MEDMAIS** - Amil, Uni-med.8805-4229/3086-1978

**AMIL, MED+, HAPVIDA** - 3086.2109/9404.9919/8801.6314

**5.6** Serviços Para o Lar

**Eletrodomésticos e Utensílio**

**YDE-SE FREEZER VERTICAL** - Mostrador Marca Metalflor. F: 8821-9871/8819-0316

**5.6** Festas

**Festas**

**FAÇA SUA FESTA COM DJ ALYSON** - Tudo em som e iluminação. 8876-7469/9196-1223

**Lavanderia**

**LEUDA LAVANDERIA** - Peças a partir R\$ 0,90. F:3208-2354

**Serviços de Mensagens**

**ART MANHAS DO AMOR** - floricultura e mensagens ao vivo, festas, flores e presentes c/ super lançamento PINK LOVE. F:3614-7064/3663-3585

**5.7** Serviços Profissionais

**Detetives**

**DETETIVE 24HS** - Sigilo absoluto. 8808.5353/9445.5110

**AGÊNCIA BERNARDO 24H** - Todas as causas. F:(84) 8837-9858

**Especializados**

**MARIDO DE ALUGUEL** - Serviços elétricos/hidráulicos, desentupimentos, lavagem caixa d'água, Consertos domésticos em geral. Tel.8847-2294

**XAVIER SINTEKO** - aplicação e lixamento sinteko em piso de madeira, lavagem, remoção, aplicação de ceras.3606-0007/9969-0744

**PROBLEMAS** - C/ seu Portão Eletrônico? LUMINAX. Tel.: 3086-6663.

**CONSERVA-SE** - Máquina de lavar roupa, louça, geladeira e fogão. F: 3605-5578/9461-2791/8106-0223

**Limpeza**

**LAVAMOS** - Sofás, tapetes e carpetes. F:3207-4790

**Mudança**

**ADECILDO** - Fretes e Mudanças. F: 9122-8904/9133-3032

**6**  
**NEGÓCIOS E OPORTUNIDADES**

**6.2** Comunicados, Recados e Editais

**Místicos**

**CONSULTA ESPIRITUAL** - Joana Darc. Falo tudo em uma só consulta. Trago seu amor de volta. Trabalho p/todos fins. Result. garantido.3661-8311/8873-3093/3672-4521

**6.4** Oportunidade

**Negócios**

**criação de artes** - criação de artes, balanços patrimoniais, diagramação de projetos para jornais e revista. Falar com Marcelo 9131 - 7166

**LG REDES E TELAS** - de proteção e películas p/ Apartamentos, residências, piscinas, quadra e campo. F:3205-0479/8816-7367

**VDO RESTAURANTE** - Pleno Funcionamento completo de tudo. local no CEASA. Tel.:9409-3136.

**LIVRE EMBRATEL** - 3082.1458. FALE A VONTADE R\$ 39,90

**6.6** Turismo

**Passeios**

**MENORES TARIFAS TAM** - (até 20% desconto). Consulte-nos Naiara Tour. 3234-9908/8832-4801/9173-0869 naiaratour@hotmail.com

**Excursões**

**BETEL TUR** - trechos p/ qualquer lugar do Brasil, voando TAM a partir R\$ 230,00 + TX. F:3201-5699/9969-4101

**TRECHOS TAM/GOL** - R\$ 230. Helder.8857-1505/9990-4474

**Festas**



# De bem com a vida

**Feliz pela convocação, Ronaldinho agradece a Mano Menezes**

**C**onvocado pelo técnico Mano Menezes na última sexta-feira, Ronaldinho Gaúcho revelou ontem que está "feliz demais" por voltar à Seleção Brasileira. Sua última partida com a camisa do Brasil foi no dia 1º de abril do ano passado, quando, ainda sob o comando de Dunga, entrou apenas no segundo tempo da vitória sobre o Peru, em Porto Alegre, pelas Eliminatórias da Copa de 2010. Agora, está no grupo que fará amistoso contra a Argentina, em 17 de novembro, na cidade de Doha, no Catar.

Ronaldinho Gaúcho ainda não deu entrevistas para comentar a convocação. E preferiu utilizar seu blog para mostrar a alegria que sente por voltar à Seleção Brasileira. "Tô feliz demais com o retorno. Só de pensar em vestir a amarelinha de novo já me sinto mais feliz", escreveu o jo-



EFE/MARCELO SAYAO

**Craque brasileiro vai reativar o velho pagode na concentração no amistoso contra a Argentina, dia 17**

gador de 30 anos, que vive uma boa fase no Milan, o que fez com que fosse chamado por Mano Menezes.

No curto texto que escreveu no blog, Ronaldinho Gaú-

cho aproveitou para agradecer todas as mensagens que recebeu pela convocação. E ainda valorizou o retorno justamente no confronto com os argentinos. "Jogar contra Ar-

gentina é sempre especial. Como diria um grande amigo e primo: Maraviiilhaaaa!!!", afirmou o jogador, sem esconder a ansiedade para o amistoso do dia 17 em Doha.

## Neymar elogia Lionel Messi

O atacante Neymar não quer polêmica com a camisa da seleção brasileira. Convocado pelo técnico Mano Menezes para o amistoso contra a Argentina, o santista se esquivou de comparações com o principal astro rival, Lionel Messi. "O Messi é muito melhor, é o melhor do mundo, ainda tenho muito a caminhar", ponderou o craque do Peixe, à rádio Transamérica. Antes do possível encontro com Messi, Neymar trata de aparar as arestas no Brasil e prevê sua reação ao reencontrar Dorival Júnior no próximo fim de semana.

"Ainda não conversei com ele, mas quero dar um grande abraço nele. Foi um paizão para mim", comentou. Dorival foi demitido do Santos depois de se desentender com a diretoria do clube por conta de uma punição a Neymar, com quem havia discutido. Agora no Atlético-MG, o treinador duelará com Peixe no sábado, na Arena do Jacaré.

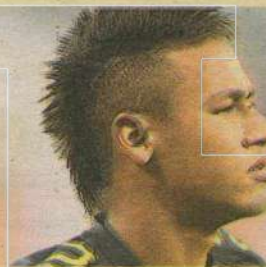

EFE/ANDREW GOMBERT

**Atacante quer evitar polêmica na seleção**

**NÃO VAI CORRER?**  
NÃO IMPORTA, OS ASTROS RESERVAM  
MUITA CURTIÇÃO PRA VOCÊ TAMBÉM!



ASSISTA À CORRIDA E COMEMORE  
O ANIVERSÁRIO DA CLUBE FM



Realização



Apoio



Patrocínio



Promoção

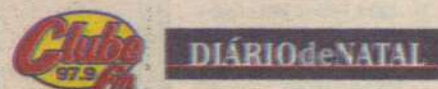

DIÁRIOS ASSOCIADOS DA





**FÁBIO PACHECO**  
fabiopacheco.rm@dabr.com.br

# driblecurto

## Não tá morto quem peleia

O América está na UTI lutando pela vida. E enquanto houver chances matemáticas deve-se lutar até o fim. A equipe de Dado Cavalcanti já deu mostras do que é capaz e por isso ainda acredito na redenção. Uma vitória contra o Vila Nova, o que não é impossível, pois já derrubou a Portuguesa, muito mais forte, fora de casa, reacende as esperanças da torcida. Não será fácil, mas para quem já assistiu o Fluminense se reerguer das cinzas em 2009, tudo pode acontecer.

Serão os três pontos mais

preciosos do campeonato, pois se vencer hoje e o Paraná no próximo sábado, seguirá vivo até a última rodada. Neste perde e ganha da reta final, é muito provável que o Náutico continue patinando. O Timbu pega a Lusa fora de casa, que mesmo com chances remotas de acesso, tem muito mais time e precisa ganhar para dar uma satisfação à exigente imprensa paulista. Já o Vila Nova, caberá ao América retardá-lo. É o seguinte, só acreditarei no descenso alvirrubro, quando todas as chances se esgotarem.

### ABC é favorito

De acordo com o site Chance de Gol, as chances matemáticas do ABC obter a classificação para a final da Série C são de 70,4% e na conquista do título 62,9%. Detalhe, apesar do ranço contra o RN, o site está se rendendo ao futebol potiguar, colocando o Mais Querido na ponta, à frente inclusive do Criciúma com apenas 11% de chances de levar o caneco.

### Garantidos na Série A

Três clubes já garantiram o retorno à Série B. Ninguém mais tira o acesso do Coritiba, Bahia e Figueirense. A briga agora será pela última vaga entre América-MG e Sport. A Portuguesa ainda possui chances, mas dependerá de vitórias e muita combinação de resultados.

### Violeta Chamorro

A primeira mulher eleita presidente pelo voto direto na América Latina foi Violeta Chamorro, da Nicarágua, que derrotou nas urnas o sandinista Daniel Ortega. Isso foi em 1990.

### Com a cabeça em Portugal

João Paulo é um bom garoto, tem talento, mas não resta dúvida de que a negociação com o futebol português lhe fez muito mal. O futebol que consagrou o atacante desapareceu nesta reta final da Terceirona, é visível a falta de concentração no momento do último passe ou da finalização. Alguém precisa ter uma conversa com o atleta e pedir mais calma e tranquilidade dentro de campo. Tem muita gente que não vai gostar disso, mas torço para que João Paulo seja o herói da classificação à final e quem sabe, do título.



Eduardo Maia/DN/DA Press

### FEIJÃO, ARTIGO DE LUXO

Esperamos que com a eleição de Dilma Roussef, o feijão volte a figurar na mesa do pobre. Parece ironia, mas o alimento preferido do povo brasileiro virou artigo de luxo, pois um quilo já está custando R\$ 5,00 em Natal, um absurdo.

### O leitor fala...

"A atuação do ABC em Recife foi reflexo de uma semana de comemorações exageradas pela conquista do acesso. Os jogadores, por causa destas comemorações, estavam mal fisicamente, sem concentração e, de certa forma, desmotivados, como se todos os objetivos do clube e deles já tivessem sido atingidos, perdendo-se assim o foco do elenco. A diretoria do ABC precisa mostrar aos jogadores a importância da conquista deste inédito título nacional pro clube e pro futebol do RN", Ricardo Couto.



Manoel Modesto/Divulgação/D.A Press

**CAMPEÃO GERAL DOS JERNS PELO 7º ANO**  
PARABÊNS A TODOS! ★★★★★

Alunos-atletas conquistaram 197 medalhas nas 249 provas disputadas

## Ciclismo e xadrez brilharam

Na modalidade ciclismo, prova contra relógio, a escola arrasou ao conquistar o primeiro lugar de todas as categorias - mirim, infantil e juvenil. Os atletas mostraram que através de muito treino os resultados satisfatórios tornam-se realidade. Outra modalidade que rendeu muitas vitórias à escola foi o xadrez, que através de estratégia e paciência, os atletas conseguiram seis títulos importantes, tornando o Contemporâneo o maior ganhador de troféus da modalidade pelo sexto ano consecutivo. "Nossos atletas se superaram e com determinação conseguiram se destacar, tendo êxito na competição", declara Máximo Igor Macedo, professor de xadrez do Contemporâneo. Agora, a escola será representada nas Olimpíadas Escolares Nacionais, em Goiânia. Na classificação final as medalhas ficaram distribuídas da seguinte forma: natação (46), capoeira (25), xadrez (37), ciclismo (31), mountain bike (16), taekwondo (14), judô (02), karatê (01) e pesca (04). Na Unidade Cidade Verde, foram 12 medalhas no ciclismo, cinco no taekwondo, três no xadrez e uma no judô. A unidade ainda conseguiu três títulos de vice-campeão.

# Contemporâneo é heptacampeão

## Colégio vence pelo sétimo ano consecutivo os Jogos Escolares do Rio Grande do Norte

Com muita garra, treino, aptidão e competência os atletas do Complexo Educacional Contemporâneo, Unidades Central e Cidade Verde, fizeram bonito na 40ª Edição dos Jogos Esportivos 2010 - Jerns. Foram duas semanas de competições disputadas intensamente que renderam mais um título de Campeão Geral dos Jerns pelo sétimo ano consecutivo. Pela extinta classificação da Codesp, a

escola seria heptacampeã. Presente em 18 modalidades, com 480 atletas, o Contemporâneo se destacou desde as primeiras rodadas do maior evento esportivo estudantil do Rio Grande do Norte, confirmando seu potencial nos esportes ao alcançar vitórias expressivas e marcantes. Foram conquistadas 197 medalhas, distribuídas entre ouro, prata e bronze, e 41 títulos, sendo 22 de campeão, conseguidos dentre as 249 provas disputadas pelos atletas. Com 119 pontos à frente do vice-campeão dos Jerns - o Marista -, o Contemporâneo encerrou sua participação na competição com a marca de 350 pontos.

Ser sete vezes campeão da maior competição estudantil brasileira não é fácil, requer planejamento, dedicação e empenho dos professores e atletas, se junta também a estes pontos à visão de que o esporte é uma ferramenta na formação integral de seus alunos por parte da direção do Contemporâneo. Os diretores professora Irany e professor Antônio acreditam que a disciplina e a ética vivenciadas no esporte consolidam o caráter do aluno. "Ponto a ponto, gol a gol, cesta a cesta, braçada a braçada, pedalada a pedalada, nossos atletas constroem vitórias e feitos memoráveis na história do esporte escola de nosso estado, evidente-

mente muitas de nossas equipes e atletas não conseguem chegar ao pódio por enfrentarem adversários fortes, isto não tira o mérito da participação valorosa dos mesmos. Fruto de uma preparação aprimorada com a participação dos psicólogos da escola, nos últimos anos não temos atletas que sequer punições pelos árbitros. E nos últimos anos não tivemos técnicos e atletas julgados pela Comissão Disciplinar Estudantil. Não somos campeões somente na contagem de pontos, troféus ou medalhas, também somos na disciplina e na ética", afirma o professor Modesto, coordenador de esportes do Contemporâneo.



Eduardo Maia/DN.D.A Press

EDITOR &gt;&gt;&gt; Fábio Pacheco (fabiopacheco.rm@dabr.com.br) esportes.rm@dabr.com.br



# Acorda, Mecão!

ABC

## LEANDRÃO PODE IR PARA O SANTA

Passa a eleição que colocou Antônio Luiz Neto na presidência do Santa Cruz, o time pernambucano começa a pensar no elenco que irá tentar tirar o hexacampeonato do Sport em 2011. O primeiro nome da lista de pretensões do tricolor do Arruda é o atacante Leandrão, um dos destaques do ABC na conquista do acesso à Série B do Brasileiro.

"Tenho muito interesse em disputar o campeonato estadual do próximo ano. É uma competição bastante interessante e disputada. Conheço uma pessoa muito influente no Santa Cruz, vamos estudar as propostas", disse o atacante em entrevista ao Superesportes. Leandrão foi autor do gol que deu o título de Pentacampeão Pernambucano ao Sport no jogo em cima do Náutico. No ABC, o atacante marcou o segundo gol da vitória por 3 a 1 em cima do Águia de Marabá-PA no jogo que garantiu o retorno do time à Segundona.

### Ingressos

Mesmo após perder a chance de trazer a vitória no jogo de ida contra o Salgueiro, no Arruda, o torcedor alvinegro continua dando provas de que está confiante na conquista do Campeonato Brasileiro da Série C. Até a tarde de ontem já haviam sido vendidos mais de 3 mil ingressos nos pontos de venda oferecidos pelo clube. Hoje as bilheteiras do Frasqueirão estarão disponíveis ao torcedor e a expectativa é que, mais uma vez, a procura pelos bilhetes seja maior que a capacidade do estádio.

O torcedor poderá adquirir seu ingresso hoje nas bilheteiras do clube no período das 9h às 18h. Arquibancada custa R\$ 30 e cadeira R\$ 70. Estudantes e idosos pagam meia entrada e os estes bilhetes só poderão ser comprados no Frasqueirão.

Técnico alvirrubro Dado Cavalcanti terá que recuperar os pontos perdidos no Machadão para o Ipatinga, hoje à noite, em Goiânia

### América precisa vencer o Vila Nova para manter viva as chances de permanência na Segunda Divisão

Luan Xavier  
Luanxavier.rm@dabr.com.br

Após a derrota dentro de casa, com o estádio lotado, para o Ipatinga na última rodada, o América agora tem mais uma difícil missão na luta pela permanência na Série B do Campeonato Brasileiro. O time rubro enfrenta o Vila Nova-GO hoje à noite, às 18h30 (horário local), no Estádio Serra Dourada, em Goiânia. O adversário é o 15º colocada na tabela com 39 pontos e também precisa da vitória para abrir vantagem do primeiro time da zona do rebaixamento, o Ipatinga, com 36 pontos so-

mados. Já o foco do América é o Náutico, primeiro time fora do Z-4, que mesmo após a derrota na última partida, permanece com seis pontos de vantagem da zona da degola.

O time que entra em campo logo mais contra o Vila Nova não deve ser diferente do que entrou em campo na última rodada. Dado Cavalcanti comandou um treinamento na manhã de ontem no CT Abílio Me-

machucou a mão. Quem reforça a delegação rubra na viagem à capital goiana é o presidente do clube, Clóvis Emídio, acompanhado do diretor de marketing Pedro Paulo.

Quem tem desfalques entre os titulares é o Vila. O zagueiro Éder Lima não poderá atuar pois recebeu o terceiro cartão amarelo no último jogo e, para o seu lugar, o técnico Ademir Fonseca escalou Cris, que já vestiu a camisa americana. Quem também terá oportunidade para continuar mostrando seu trabalho é Carlos Alberto, que irá substituir novamente o lateral Jorge Henrique, vetado pelo Departamento Médico.

A vitória no jogo de hoje representaria maior tranquilidade para o time da casa e esperança para o Dragão, que precisa somar cinco vitórias nos seis próximos jogos, contando com o desta noite, para escapar do rebaixamento à Série C.

### Time precisa ganhar cinco das seis partidas

deiros e convocou 19 jogadores para a viagem. As novidades são as ausências do zagueiro Robson, que sentiu uma fisgada na coxa, e Rodolpho, afastado desde as vésperas do jogo contra o Ipatinga, quando

### JOGOS DE HOJE - 33ª RODADA

18h30

Icasa x São Caetano  
Santo André x ASA  
Sport x Bragantino

20h

Bahia-BA x Coritiba  
Ipatinga x Figueirense  
Portuguesa x Náutico

20h50

Guaratinguetá x Brasiense  
Duque de Caxias x Ponte Preta  
Paraná x América-MG

Vila Nova	América
<p>Max: Ivan, Leandrão, Cris e Carlos Alberto; Ebersson, Adilson, David e Davi Ceará; Rôni e Bruno Lopes. Técnico: Ademir Fonseca</p>	<p>Tutti; Wanderson Calu, Edson Rocha, Cléber e Berg; Everton, Eielton, Easley e Vélber; Washington e Marcelo Brás. Técnico: Dado Cavalcanti</p>
<p>Estádio: Serra Dourada, Goiânia-GO Data: 02/11/2010 Hora: 18h30 (horário de Natal) Árbitro: Celso Amorim-SC Assistentes: Kleber Lúcio Gil-SC e Fernando Lopes-SC</p>	



Herói do acesso não deve ficar no clube



# DIÁRIO de NATAL

QUARTA-FEIRA Natal, 3 de novembro de 2010

www.diariodenatal.com.br

R\$ 1,00

FUNDADOR DOS DIÁRIOS ASSOCIADOS: ASSIS CHATEAUBRIAND

## E haja SORVETE



GULOSEIMA FAZ MAIS SUCESSO DO QUE NUNCA NESSES DIAS DE CALOR EXTREMO NO RN. NATALENSES E TURISTAS CONSOMEM A IGUARIA SEM MODERAÇÃO PARA ENFRENTAR AS TEMPERATURAS NO LITORAL. PÁGINA 7

## Cajueiro



### CRESCENDO

Árvore gigante de Pirangi do Norte continua crescendo e reduzindo o espaço para motoristas e pedestres em Pirangi do Norte. Enquanto isso, a prefeitura de Parnamirim, o governo do estado e o Ministério Público não chegam a um consenso sobre um projeto urbanístico. PÁG. 7

## Volta



Trânsito foi tranquilo na volta do feriadão ontem na capital. O tráfego fluiu sem problemas em vias como a Rota do Sol. PÁGINA 2

# SÓ UM MILAGRE



# PARA NÃO CAIR

Depois da derrota por 2x1 para o Vila Nova, ontem, em Goiânia, o América precisa ganhar todos os cinco jogos restantes no Campeonato Brasileiro da Série B para não ser rebaixado para a Série C. PÁG. 32

## Um dia de homenagens

Dia de Finados teve grande movimento até o final da tarde nos cemitérios de Natal. No Parque da Passagem, houve até chuva de pétalas. PÁGINA 2

## FERIADÃO VIOLENTO

TRÊS HOMENS FORAM ASSASSINADOS EM NATAL ENTRE SEGUNDA E TERÇA

PÁGINA 8

## ASSALTO AOS CORREIOS

AGÊNCIA DE LAGOA D'ANTA, A 121KM DE NATAL, FOI INVADIDA POR BANDIDOS

PÁGINA 8

## Tecnologia cara

Equipamentos eletrônicos têm preços mais altos no Brasil que em países desenvolvidos

PÁGINA 6



ISSN 1415-4560



redação 4009.0150 atendimento ao assinante 4009.0220 classificados 4009.0200 comercial 4009.0173

DIÁRIOS ASSOCIADOS DA



## CAIXAS

## Potiguar preso em PE por arrombamento

O que seria mais uma investida contra caixas eletrônicas em Pernambuco acabou frustrada por agentes da Polícia Federal (PF). Uma quadrilha formada por cinco integrantes foi flagrada quando tentava arrombar dois terminais eletrônicos que ficam dentro do posto de combustível de bandeira BR, no Km-05, em Aldeia, Camaragibe, Região Metropolitana do Recife. O paraibano Leonardo Barbosa dos Santos, 27 anos, e o potiguar Carlos Eduardo de Santana Filho, 21, foram presos em flagrante. Os outros três suspeitos conseguiram fugir. Os caixas não chegaram a ser corrompidos.

As investigações acerca da atuação da quadrilha no estado tiveram início há 20 dias. Com base em informações colhidas em diligências, policiais federais da Delegacia de Repressão a Crimes contra o Patrimônio (Delepat) descobriram que os caixas eletrônicos do referido posto seriam os próximos alvos dos criminosos. Por volta das 2h, os agentes se organizaram em três equipes e cercaram o estabelecimento comercial. Eles observaram quando dois veículos suspeitos estacionaram no posto: um Polo, de placas KHZ-3792, de João Pessoa, conduzido por Leonardo, e um Fiat Stilo, de placas KKD-9830, do Jaboatão dos Guararapes, dirigido por Carlos. Três homens desceram dos carros e entraram na loja de conveniência do posto, após pularem o muro e arrombarem a porta da cozinha. Quando os suspeitos já estavam dentro da loja, os policiais fizeram a abordagem.

## Índice

economia	06
idades	07
muito	10
televisão	12
brasil	14
mundo	15
opinião	16
informática	18
esportes	24

## otempo hoje

## NATAL //

Nublado a parcialmente nublado com possibilidade de chuva em áreas isoladas.

## RIO GRANDE DO NORTE //

Nublado a parcialmente nublado. Possibilidade de chuva em áreas isoladas do litoral leste.

## tábua de marés

14:09 3.3  
01:47 3.2  
08:06 0.4  
20:28 0.3

LUA Minguante

# Movimento nos cemitérios foi intenso durante todo o dia

Fábio Cortez/DN/D.A Press./D.A Press

Até o fim da tarde, muitas famílias ainda prestavam homenagens no Dia de Finados

Fernanda Zauli  
fernandazauli.m@dabr.com.br

O movimento nos cemitérios de Natal foi intenso durante todo o dia de ontem. Os natalenses enfrentaram o sol forte do feriado de Finados para visitar o túmulo de parentes e amigos. Na maioria dos cemitérios da cidade a movimentação foi maior durante a manhã, mas até o fim da tarde muitas famílias ainda acendiam velas e enfeitavam os túmulos. Em Natal, são quase 26,6 mil túmulos ocupados entre oito cemitérios públicos: Alecrim, Bom Pastor I e II, Igapó, Nova Descoberta, Pajuçara, Ponta Negra e Redinha.

Débora de Andrade Fernandes, de 24 anos, foi ao cemitério do Alecrim visitar o túmulo dos pais e dos avós. Ela não tem o hábito de ir ao cemitério no feriado de finados, mas a saudade a fez mu-



Centenas de pessoas foram visitar túmulos no centro de sepultamentos Parque da Passagem, na Zona Norte

dar de ideia este ano. "Eu nunca venho porque a gente acaba lembrando e revivendo toda a dor, mas nos últimos meses eu tenho pensado muito nos meus pais, por isso decidi vir", disse. Ela estava acompanhada do marido, Fagner Almeida, 26 anos, que perdeu o pai em 2008 e ainda não tinha visitado o túmulo dele. "Eu ainda não tinha vindo

aqui depois do enterro, não tinha coragem. Decidi vir hoje também para trazer meu filho porque a gente sempre fala dos avós dele, mas ele nunca os conheceu", explicou Fagner.

No cemitério Parque da Passagem, na Zona Norte da cidade, centenas de pessoas acompanharam uma chuva de pétalas no fim da tarde. O helicóptero sobre-

vou o cemitério por quatro vezes jogando as pétalas de rosas sobre os presentes. Para a empregada doméstica Antonia Santos de Oliveira, 47, que visitava o túmulo do pai, a homenagem foi emocionante. "Eu acho muito linda essa chuva de pétalas, é um momento emocionante, que ajuda a relaxar um dia como esse cheio de saudades", disse.

Fábio Cortez/DN/D.A Press./D.A Press

## Feriadão desagrada alguns vendedores

Os comerciantes que costumam vender flores e velas em frente aos cemitérios da cidade no dia de finados reclamaram do movimento deste ano. Para Ana Lucia Gomes Pereira, de 50 anos, que vendia flores artesanais em frente ao cemitério do Alecrim o fato de a data ter caído em uma terça-feira e proporcionado um feriado prolongado pode ter influenciado nas vendas. "Acho que muita gente viajou e por isso o movimento está pior. No ano passado, uma hora dessas, eu já tinha vendido tudo e já tinha ido embora", disse às 13h30 da tarde. Ela reclamou da fiscalização da Secretaria Municipal de Serviços Urbanos (Semsur). "Eles alugaram essas bancas

por R\$ 12, quem não conseguiu alugar não pôde ficar aqui vendendo. Tem gente que vem todo ano e teve que ir embora hoje porque os fiscais não deixaram eles ficarem aqui", disse.

Para o aposentado Humberto Dantas, de 76 anos, o aluguel das bancas não foi problema. Ele alugou seis bancas e colocou a esposa e os filhos para trabalharem. "Estamos aqui desde domingo direto. Não fomos em casa pra nada, dormimos aqui porque não tinha quem cuidasse das flores", disse. Ele vendia um arranjo de flores naturais por R\$ 5 e disse que, apesar do fraco movimento, acreditava que venderia tudo até o fim do dia.



### VOLTA PARA CASA

Os potiguares que foram aproveitar o feriadão no Litoral Sul do estado e fizeram o caminho de volta até o meio da tarde de ontem, não encontraram dificuldades em retornar para casa. O trânsito na praia de Pirangi do Norte e na Rota do Sol estava bem tranquilo, sem congestionamentos. Aqueles que pegaram o caminho oposto, o Litoral Norte, também não tiveram grandes problemas no caminho de volta para casa. Até o início da noite de ontem, o volume de carros na Avenida Thomaz Landim estava abaixo de um dia normal.



# Wilma: "Cargos em segundo plano"

**Ex-governadora ressalta crescimento do PSB, mas garante que não pleiteia assumir função no governo Dilma**

Allan Darlyson  
allandarlyson.rr@dabr.com.br

**D**errotada na disputa deste ano pelo Senado, a ex-governadora Wilma de Faria (PSB) declarou, em entrevista ao Diário de Natal, que não pleiteia assumir cargo no governo da presidente eleita Dilma Rousseff (PT). No entanto, se for convidada, a ex-governadora não descarta a possibilidade de participar da equipe da petista. De acordo com Wilma, seu apoio a Dilma foi dado de forma espontânea, sem compromissos futuros. Aliada do presidente Lula (PT) desde 2002, a ex-governadora

construiu uma relação política sólida com o PT. Wilma de Faria é a principal força política da base do presidente no Rio Grande do Norte.

Com a vitória de Dilma, a pessebeista passou naturalmente ser cotada para integrar a equipe do governo petista. Ela disse que ainda não recebeu convite da presidente eleita. Mas ainda faltam dois meses para o início do novo governo. Wilma de Faria ressaltou que a vitória de Dilma Rousseff sempre foi mais importante para ela do que o seu próprio êxito eleitoral. "Apoiei esse projeto sem pleitear nada em troca. Não há nenhum compromisso de Dilma comigo. Essa questão de ministérios e secretarias está em segundo plano. Ela terá toda a liberdade para escolher sua equipe", destacou.

A ex-governadora enfatizou, no entanto, que o PSB deverá ser visto pela presidente eleita co-

mo uma legenda aliada de grande força, devido ao crescimento que o partido teve nas eleições deste ano. "O PSB passa a ser muito importante nesse novo ciclo político nacional. Lamento não termos conseguido acompanhar esse momento. Mas, com certeza, nosso partido conquistou espaços valiosos", analisou.

Com seis governadores, quatro senadores e 37 deputados federais, o PSB pretende, segundo Wilma de Faria, se consolidar como um aliado do governo federal de grande expressão. "Agora, vou lutar para fortalecer o partido no Rio Grande do Norte. Após esse resultado adverso na eleição estadual, quero refletir os rumos do partido e lutar para que o PSB ocupe espaços importantes no cenário político local", adiantou.

Wilma destacou que a vitória de Dilma Rousseff representou a continuidade dos avanços con-



Ex-governadora é cotada nos bastidores para participar da equipe de Rousseff

quistados pelo governo do presidente Lula (PT). Segundo ela, a vitória da petista no Brasil e no Rio Grande do Norte já era esperada. A ex-governadora também de-

fendeu a união do partido com as demais legendas da base aliada nacional. "O resultado das urnas mostrou que o Brasil quer continuar crescendo", interpretou.

## Dificuldades financeiras com queda do FPE

Questionada sobre a situação financeira do governo deixada por ela, Wilma de Faria disse que entregou o Estado em ótimas condições. Ela frisou que, apesar da crise financeira enfrentada por todos os Estados brasileiros, o Rio Grande do Norte con-

seguiu crescer economicamente e socialmente. "Não vou bater boca com ninguém sobre críticas ao meu governo. Tenho certeza que fiz o melhor", avisou.

Sobre a situação em que a governadora eleita Rosalba Ciarlini (DEM) encontrará o governo, Wilma

disse que existirão dificuldades nas finanças devido à redução do Fundo de Participação dos Estados (FPE), mas ressaltou que a democracia receberá muitos recursos já garantidos por sua gestão e a do governador Ilerê Ferreira (PSB). "A governadora eleita vai receber o Es-

tado com recursos garantidos para fazer obras estruturantes em todas as regiões do Estado", afirmou.

Ao contrário do que disse a ex-governadora, Ilerê Ferreira admitiu que Ciarlini encontrará dificuldades financeiras, quando receber o governo. Ele disse que

vai fazer de tudo para entregar a máquina com o máximo de organização possível. Rosalba mostrou preocupação diante das palavras do governador. "Se o próprio governador disse que a situação é ruim, imagine como deve estar o governo", ponderou.

### ACORDO

## Henrique Alves pode ser ministro, diz Garibaldi

Jussara Correia  
jussaracorreia.rr@dabr.com.br

A vitória de Dilma Rousseff (PT) nas urnas, no último domingo, e a chegada do partido à vice-presidência, com a eleição de Michel Temer, aproximam o PMDB potiguar do ministério da presidente eleita. Em entrevista ao Diário de Natal, o senador Garibaldi Alves Filho (PMDB) declarou que o deputado federal Henrique Eduardo Alves (PMDB) é um nome cogitado para assumir um cargo no ministério, o que resolveria o problema da disputa pela presidência da Câmara dos Deputados, que tem como pré-candidato o deputado potiguar, assunto já comentado na imprensa, há dias. Caso a ideia se concretize, o PT - detentor da maior bancada na Câmara - tam-

bém será beneficiado, já que reivindicava para si a presidência da Casa.

Para Garibaldi, o PMDB e o próprio Michel Temer deverão ser convidados pela nova presidente para tratar da composição do governo, não apenas em nível ministerial mas também em nível estadual. Quando questionado se estaria sendo cogitado para assumir algum cargo no ministério, Garibaldi disse não e afirmou que o nome do deputado Henrique é o mais provável. Com o PT na presidência da Câmara e Henrique no ministério, o senador fica livre para brigar pela presidência do Senado. Para Garibaldi, o projeto político de Henrique em ocupar a presidência da Câmara era mais importante que o seu, de voltar à presidência do Senado, conforme havia declarado em entrevista recente ao Diário de

Natal. No entanto, com a formação desse novo cenário, tendo seu primo como um dos nomes cotados para o ministério, o senador volta a pensar no assunto.

Segundo Garibaldi, a vitória da petista representa um fortalecimento para o PMDB. "Estamos muito felizes com a vitória de Dilma, porque ela representa a continuidade de um projeto de governo que tem no nosso partido a participação de seis ministros no atual governo e que agora se fortalece, ainda mais. Temer será um grande articulador e responsável pela participação do PMDB no novo governo", disse. O senador acredita que o cenário no Rio Grande do Norte também será beneficiado com Dilma e Michel Temer na presidência. "Serão viabilizados grandes projetos, como



Indicação de deputado resolveria, de acordo com senador, disputa na Câmara

o aeroporto de São Gonçalo do Amarante, das Zonas de Processamento de Exportação (ZPEs) e outros igualmente importantes.

Todos essas iniciativas têm o deputado Henrique Eduardo, que é o líder do PMDB no estado, como articulador", declarou.



JULISKA AZEVEDO (INTERINA)

juliskaazevedo.rn@dabr.com.br

## Observatório DN

## O futuro de Rogério

O deputado federal Rogério Marinho (PSDB), mais fiel escudeiro do candidato José Serra no RN, perdeu, com a vitória de Dilma Rousseff (PT), a possibilidade de ocupar um cargo federal de destaque ou de se credenciar, automaticamente, como pré-candidato à prefeitura de Natal em 2012. Com a vitória tucana, Rogério Marinho seria a bola da vez e superaria facilmente qualquer dificuldade política gerada por sua derrota em outubro. Já contava com o apoio declarado e reforçado de Serra, que dizia, para quem quisesse ouvir, que em Natal seu compromisso era com Rogério. Não

deu certo para o candidato tucano, mas há de se reconhecer que o parlamentar potiguar encerra sua missão com a cabeça erguida. Argumente-se o que for, e explique-se como quiser, o que há de concreto com relação à vitória de Serra é que Rogério cumpriu a promessa de dar a maioria para o seu candidato em Natal. Era ele quem cantava a bola, em entrevistas, e mostrava a confiança nos números finais. Serra teve 51,72% dos votos e Rogério ganhou a aposta. Agora, o deputado terá que usar seu capital político para buscar espaço onde for mais provável se abrigar sua presença.

● A forma como Rogério Marinho poderá ou não ser acomodado no futuro governo de Rosalba Ciarlini (DEM) será um importante sinalizador de como o Democratas se prepara para as eleições de 2012. Afinal, o partido começa a dar sinais de que quer entrar na briga pela prefeitura de Natal.

● Tanto a governadora eleita como o senador José Agripino Maia (DEM) têm tentado descartar as informações de que o deputado federal Felipe Maia (DEM) seria convidado para ocupar uma secretaria da área social no futuro governo.

● Se Felipe Maia não assumir uma secretaria, fatalmente não

abrirá a vaga para o primeiro suplente Rogério Marinho na Câmara Federal. Mas ficar em Brasília, distante do eleitorado e de ações executivas, não parece se encaixar no projeto de quem tem recebido com sorrisos as especulações de uma pré-candidatura.

● Enquanto articula 2012, o senador José Agripino não tem feito a mínima questão de disfarçar o claro desejo de romper, o mais rápido possível, com a prefeita Micarla de Sousa (PV). Até ao comentar a vitória de Serra em Natal, o senador mandou um recado. "A vitória de Serra em Natal é crédito dos que o apoiaram e débito dos que apoiaram a adversária", disse a este DN.

## Discreto

Discretíssima a postura adotada pelo presidente do Tribunal Regional Eleitoral no estado, Vivaldo Pinheiro, durante toda a campanha. Atencioso e simpático com a imprensa mas pouco afeito a declarações fortes, o desembargador cumpriu seu dever evitando maiores holofotes. A avaliação que fez ao final do segundo turno, no último domingo, foi de que tudo ocorreu com muita tranquilidade.



Ana Amaral/DN/D.A. Press

## Desligado

A deputada Fátima Bezerra (PT) está cada vez mais radical na postura contrária a uma aliança política e administrativa - como costumam dizer os políticos - em Natal. De-

pois de anunciada a vitória de Dilma, não só atacou a gestão local como disse que se algum petista aceitar um convite para ocupar cargo na prefeitura será "desligado" do partido. Aviso dado.

## Transição

O ex-ministro da Fazenda do Governo Lula, Antonio Pallocci (PT/SP) ressurge cotadíssimo a voltar ao primeiro escalão logo que Dilma Rousseff assume o governo. Ele é um dos nomes

da equipe de transição já escolhida pela presidente eleita, e cuidará da parte institucional. Além de Pallocci, outros cinco integrantes também são petistas e o vice-presidente eleito, Michel Temer, foi incluído ontem.

## Tucanos vivem ressaca pós-eleições

Preocupação do partido é apagar as arestas do processo eleitoral, principalmente entre as alas paulista e mineira

Edson Luiz

O PSDB vai esperar até a próxima semana para avaliar melhor a derrota no segundo turno das eleições presidenciais. Até lá, poucos tucanos têm falado sobre a vitória de Dilma Rousseff (PT), no último domingo, e evitam, especialmente, comentar a situação futura de José Serra. A preocupação mais urgente do presidente do partido, senador Sérgio Guerra (PE), é apagar algumas arestas herdadas do processo eleitoral, principalmente a criada pelo ex-secretário do governo paulista Xico Graziano, ao insinuar, via internet, que

o ex-governador de Minas Gerais Aécio Neves (PSDB) não atuou com afinco a favor da eleição de Serra.

Guerra voltou a considerar a disputa entre Serra e Dilma como desequilibrada, pelo fato de o candidato tucano ter enfrentado a máquina do governo, e não apenas a adversária petista. "Nossa estrutura era infinitamente menor que a do PT e a da candidata deles. Só um cego não viu. Mesmo assim, tivemos quase 44% dos votos, elegemos oito governadores, além de dois do DEM, e elegemos deputados e senadores consistentes. Crescemos como partido", comentou Guerra.

Sérgio Guerra tentou minimizar a crítica velada feita por Graziano a Aécio, defendendo o ex-governador mineiro. "O Xico é um companheiro nosso, um grande quadro, mas está completamente equivocado", afirmou o presidente do PSDB. "Não



Adauto Cruz/CB/D.A. Press

Sérgio Guerra assegura que Aécio Neves trabalhou pela vitória de Serra

falei com ele, mas ele está errado. Todos trabalhamos pela eleição do Serra, inclusive o ex-governador Aécio Neves, e com muita força e muita determinação. Acho que o Xico cometeu uma injustiça", acrescentou o senador pernambucano.

Enquanto o PSDB começa a avaliar os estragos causados pela derrota para Dilma Rousseff e tenta apaziguar os ânimos internos, o DEM avalia que, mesmo sendo minoria agora, pretende manter o método de atuação. "No conjunto, vamos seguir nossa luta oposicionista e de combate", anunciou o líder do partido na Câmara, Paulo Bornhausen (SC). Para ele, quem deve definir uma nova postura é a candidata eleita, Dilma Rousseff.

"Trata-se de um governo de continuidade. E torcemos que possa mudar sua relação com o Congresso. Em vez de discutirmos questões como a dos mensaleiros, que tenhamos a oportunidade de debater apenas temas importantes para o país, dentro de uma forma a mais republicana possível", disse Bornhausen. Já o PSDB pretende fazer uma "oposição responsável", segundo Guerra, sem adotar posições radicais. "Não esperem de nós uma oposição radical, insensata, porque isso não é da nossa natureza", disse o líder tucano. Porém, ele acredita que a presidente eleita, apesar de ter maioria nas Casas, enfrentará dificuldades.

## EM EXERCÍCIO

## NASSER ASSUME PREFEITURA

A prefeita Micarla de Sousa passou oficialmente, na manhã de ontem, o cargo de chefe do poder executivo municipal ao presidente da Câmara Municipal do Natal, o vereador Dickson Nasser, que responderá pela Prefeitura do Natal nos próximos cinco dias. O ato foi realizado em comum acordo entre Micarla, o vice-prefeito Paulinho Freire, que também estará ausente esta semana, e o presidente da Câmara.

Micarla de Sousa se ausentará por três dias da cidade para tratar de assuntos pessoais e reassume o cargo na próxima segunda-feira. "Mantemos uma relação muito respeitosa com o poder legislativo municipal", resumiu a prefeita.

Em seu pronunciamento, o prefeito em exercício Dickson Nasser reforçou o clima de entrosamento entre os poderes e falou sobre o momento. "É uma honra para nós, como membros do legislativo, assumir função tão importante. Prova que há sintonia e confiança mútua entre os dois poderes. Agradeço à prefeita Micarla de Sousa pela confiança", destacou o presidente da Câmara.





DENISE ROTHENBURG  
deniserothenburg.df@dabr.com.br

# Nas entrelinhas

## Sem intermediários

Dilma e Lula vão tratar diretamente da composição do futuro governo. Da mesma forma, ela não quer ninguém servindo de ponte entre seu gabinete e o de Michel Temer, o vice, que, agora, espera-se que tenha papel mais nacional e menos partidário

Uma transição de nós para nós mesmos. Assim os petistas resumem o trabalho dos próximos 60 dias na passagem do bastão entre o governo Luiz Inácio Lula da Silva e a gestão Dilma Rousseff. A equipe anunciada, entretanto, cuidará mais dos programas de governo que devem ser ampliados, aqueles que devem ser substituídos ou reformulados. Mas a parte política será feita diretamente entre Lula e Dilma. Gilberto Carvalho, chefe de Gabinete de Lula, e Antônio Palocci, que faziam a ponte entre o presidente e sua candidata, vão cuidar agora de outros pontos.

Na noite em que comemorou a

vitória, no Alvorada, Lula, além de mostrar à futura inquilina todas as instalações, aproveitou ainda para acertar os passos daqui para frente. O principal da conversa foi reforçar a ideia de que não haverá intermediários na relação entre os dois. Essa decisão foi tomada com base em algumas premissas.

A primeira: em política, sempre há grupinhos ou pessoas que vivem mais de intrigas do que propriamente de construção de projetos. Embora muitos atribuam a formação das intrigas aos jornais, revistas e internet, a origem de 99,9% desse estilo de conduzir as relações vem dos próprios políticos.

O outro motivo que levou Lula e Dilma a decidir tratar de tudo entre eles primeiro é não deixar a futura presidente desde já exposta aos aliados ou à briga pelos cargos, que fatalmente virá, até por causa do tamanho da base.

Embora a presidente eleita tenha tido todo o cuidado em seu

pronunciamento de tratar a vitória como dela e do vice, Michel Temer, do PMDB, há mais oito partidos na coligação e alguns, como o PP, que apoiaram Dilma. Diante disso, as cotoveladas por espaço no governo virão. E quanto mais tarimbada Dilma estiver até a hora de definir o seu ministério, melhor.

### A conversa que vale

No encontro do Alvorada, entretanto, diante de tantas pessoas, Lula e Dilma deixaram para depois a conversa mais alentada que terão sobre a composição do futuro governo. Combinaram que, na volta da semana de férias, Dilma irá à Coreia do Sul encontrar o presidente Lula e acompanhá-lo na reunião do G-20. É nessa viagem que terão aquele primeiro longo diálogo sobre o futuro pós-Lula.

Dilma não dará nenhum passo na escolha de ministros antes desse encontro com o presidente.

Antes de nomes, a futura presidente vai escolher perfis. Para cada ministério, definirá as habilidades que deseja dos comandantes. Feito isso, e depois de receber a lista de desejos de cada partido, fará o cruzamento dos pedidos com os perfis que deseja.

Tão logo as demandas cheguem à sua mesa, deverá tomar as decisões em conjunto com Lula e, é claro, chamará o vice-presidente Michel Temer, a quem Dilma tem elogiado em todas as oportunidades pela parceria e pelo companheirismo.

### A nova relação

Da mesma forma que Lula e Dilma não terão quem faça a ponte ou mande recados entre os dois, Dilma não quer distância entre ela e o vice Michel Temer. Ao longo da campanha, a futura presidente teve uma relação fraterna e leal com Temer. Por isso — e não apenas para agradecer o PMDB — fez questão de citá-lo várias vezes no primeiro pronun-

ciamento ao Brasil depois de eleita. E, se Dilma aprendeu a gostar do vice, os mais fiéis escudeiros da futura presidente esperam que os peemedebistas entendam ainda que a relação de Michel Temer com o PMDB também mudou.

Embora Temer seja hoje o presidente do partido, como vice-presidente da República a partir de 1º de janeiro de 2011 não poderá cuidar apenas dos interesses do PMDB no governo, nem tampouco ficar restrito à busca de cargos para o seu partido ou ajudar a conquistar votos no Congresso — papel que exerceu por vários anos no governo Fernando Henrique Cardoso e durante um bom pedaço do governo Lula. Michel agora chega ao segundo cargo mais importante do Poder Executivo com a necessidade de adotar uma visão mais panorâmica, de todo o governo, e não apenas do PMDB, que terá na figura do vice presidente Temer um bom espaço político preenchido.



## NOVO SERVIÇO - REDE CHEVROLET



promoção

# SERVIÇO PREMIADO





No mundo encantado das facilidades Chevrolet, você conta com os melhores serviços para seu carro e concorre a muitos prêmios.

Somente na Rede Chevrolet, a partir de R\$ 150,00 gastos em serviços de manutenção para o seu carro, você pode ganhar um prêmio na hora e concorre automaticamente a sorteios mensais.

NOVA

## REVISÃO CHEVROLET

MELHOR ATÉ NO PREÇO

REVISÃO A PARTIR DE

# 3x R\$ 50,00



50 NETBOOKS



1TV 3D DE LED 40"



PRÊMIO INSTANTÂNEO



50 MÁQUINAS DOLCEGUSTO



100 GPSs



PRÊMIO INSTANTÂNEO



PRÊMIO INSTANTÂNEO



PRÊMIO INSTANTÂNEO



PRÊMIO INSTANTÂNEO

Vá até uma concessionária da Rede Chevrolet e realize qualquer serviço de manutenção\*

Os dados do seu atendimento serão lançados em uma máquina eletrônica

Será gerado um PINCODE (cupom). A partir dele, você pode ser premiado na hora, além de concorrer a sorteios mensais e a um sorteio final.

**NATAL - Espacial Auto Peças: 0800 702 2616 | Natal Veículos: 0800 702 2626 | MOSSORÓ - Potyran: (84) 3323.1000**

**Faça a revisão em seu veículo regularmente.**

Revisão com preços válidos somente para veículos nacionais da linha Chevrolet 2010/2010 e 2010/2011, com motor 4 cilindros flexpower e quadro de manutenção preventiva constante no manual do proprietário a cada 10.000 km (não sendo válido para veículos com manutenção preventiva a cada 15.000 km nem motores diesel). Valores dos modelos Celta, Classic, Prisma, Montana e Corsa referem-se a veículos sem ar condicionado. A revisão segue as orientações do manual do proprietário, que contém a relação de peças a serem substituídas, conforme quilometragem/data de realização do serviço. O óleo incluso na revisão é o ACDelco. A mão-de-obra para realização da revisão já está inclusa. Itens de desgaste natural não estão incluídos no preço. Serviços adicionais aos indicados no manual do proprietário estão sujeitos a aprovação prévia de orçamento por parte do cliente. Consulte as condições nas concessionárias Chevrolet participantes. Promoção válida até 31/10/2010. www.chevrolet.com.br - SAC: 0800 702 4200. Ouvidoria GMAC - 0800 722 6022

\* PROMOÇÃO VÁLIDA PARA COMPRA DE PRODUTOS OU SERVIÇOS NA ÁREA DE PÓS-VENDAS DAS CONCESSIONÁRIAS CHEVROLET, ENTRE OS DIAS 13/10/2010 E 14/12/2011. CONSULTE AS CONCESSIONÁRIAS PARTICIPANTES E VERIFIQUE O REGULAMENTO DA PROMOÇÃO NO SITE WWW.CHEVROLET.COM.BR/SERVICOPREMIADO. C.A. CAIXA 5-09452010 E 4-09442010.



EDITOR &gt;&gt;&gt; Luiz Reinaldo Freitas (luizfreitas.rn@dabr.com.br) economia.rn@dabr.com.br

DÓLAR	EURO	BOLSAS	AÇÕES	POUPANÇA	CDB	OURO	INFLAÇÃO		
1,7050 (▲ 0,29%)	Turismo, venda (em R\$) 2,3670 (▲ 0,13%)	Bovespa +1,26 ontem (em %)	Dow Jones +0,06	Cesam +4,20 que mais subiu	Cyrela Real -5,10	Taxa (%) 0,5459	Prefixado, 30 dias (em % ao ano) 10,69	Na BM&F o grama (em R\$) 79,700 (▼ 0,37%)	IPC-A do IBGE (em %)
Últimas cotações (em R\$)									
29 / outubro 1,7020									junho / 2010 0,00
28 / outubro 1,7130									julho / 2010 +0,01
27 / outubro 1,7200									agosto / 2010 +0,04
									setembro / 2010 +0,45

# Mais caro que o Primeiro Mundo

Oswaldo Reis/Esp. CB/D.A Press



Gustavo e Fabiana ganharam aparelhos da operadora, mas admitem que não os teriam comprado devido ao preço

**O crescimento econômico, o peso dos impostos e o fortalecimento do real encarecem os preços praticados no Brasil**

Rosana Hessel

O Brasil está cada vez mais caro. Em grande medida, isso é resultado do forte crescimento da economia, da alta carga tributária e também da força do real frente ao dólar. O custo de vida é maior do que o de muitas economias desenvolvidas. O brasileiro paga mais do que o europeu, o chinês ou o norte-americano para comer um simples sanduíche. O preço de um carro importado chega a ser o dobro do cobrado no país de origem. Uma Range Rover Sport, por exemplo, custa US\$ 60,5 mil (R\$ 100,5 mil) nos Estados Unidos. Aqui, o modelo não sai por menos de R\$ 279 mil (US\$ 167,9 mil).

"Mesmo com o dólar favorável, o carro importado fica mais caro aqui devido aos impostos. Mas as vendas saltaram 145% no terceiro trimestre", conta Flávio de Oliveira, gerente de marketing da Caltabiano, revenda de marcas de luxo. Ele destaca o acesso mais fácil ao financiamento, até com o parcelamento pelo cartão de crédito, como uma das alavancas das vendas. Modelos nacionais, sem itens opcionais de série exigidos lá fora, nem sequer teriam mercado no exterior. "O brasileiro paga caro por carros nacionais populares, que têm uma mecânica muito inferior."

Para se divertir ou viajar, o brasileiro paga muito mais que os estrangeiros. A entrada no show do ex-Beatle Paul McCartney custa mais aqui do que nos EUA ou na vizinha Argentina. O mesmo ocorre com o ingresso para um concerto de música clássica em São Paulo, se comparado ao do Carnegie Hall, em Nova York. Já uma diária em um hotel cinco estrelas no Brasil é bem mais salgada do que em Londres, dona de um dos custos de vida mais altos do planeta. Quem quiser passar o Reveillon no Hotel Sofitel de Copacabana, no Rio de Janeiro, vai pagar de R\$ 1,3 mil a R\$ 2 mil pelo cair e o champanhe francês.

## Assimetria

O aumento da renda do brasileiro elevou o número de passageiros

de avião num ritmo quase 50% acima da oferta de assentos. A demanda aquecida lota os aviões a ponto de não haver mais baixa temporada no país, época em que as passagens ficavam mais baratas. Dependendo do destino, viajar para fora do país é mais barato. "Existe uma assimetria dos preços das passagens com relação ao câmbio. Quando ele desvaloriza, há pressões de custos, reclamações de toda parte e, por fim, aumento dos preços. Quando ele cai, a tarifa não baixa", critica o analista de aviação Alessandro Oliveira.

"O Brasil está caro e a tendência é ficar cada vez mais, se as medidas necessárias não forem adotadas, como a redução da taxa de juros e dos gastos do governo. Se isso não for feito, a bomba vai estourar no colo do próximo presidente e todos nós vamos pagar a conta", alerta o economista e professor da Faculdade Ibmec-DF José Ricardo da Costa e Silva.

As amigas Cíntia dos Santos Souza, 24 anos, e Cíntia Alves, 23, têm consciência de que pagam mais pelo Big Mac do que o cobrado em outros países, mas não abrem mão do sanduíche. Elas atribuem o preço à carga tributária. "Os aparelhos eletrônicos e os combustíveis também são muito caros. Os salários não acompanham essa elevação", diz Cíntia Souza.

Outro exemplo de discrepância de preços é o iPhone 4, smartphone recém-lançado no mercado doméstico. Ele custa mais de cinco vezes o valor cobrado nas lojas da Apple nos Estados Unidos. O casal de namorados Gustavo Cibim, 38 anos, e Fabíola Alves Gomes, 31, também acredita que os impostos são responsáveis por encarecer o preço final dos produtos. Cada um recebeu um aparelho da operadora de telefonia, mas Cibim admite: "Se não tivesse ganho, não teria comprado".

Os estrangeiros que moram no Brasil também se assustam. "É impressionante como tudo é mais caro aqui, desde a alimentação até o creme de barbear", reclama o economista alemão Ferdinand Rogoschewski, da Vector Investments, no país há cinco anos. "O pior de tudo é a carga tributária. Aqui, os impostos são maiores que na Suíça e quase iguais aos da Alemanha. Mas lá não se paga escola, as cidades são limpas e a polícia funciona."



**QUEM DISSE QUE NATAL É  
A CAPITAL MAIS SEDENTÁRIA  
DO PAÍS?  
FALTAM 03 DIAS PARA  
PROVARMOS O CONTRÁRIO!**





DIÁRIOS ASSOCIADOS DA

Promoção





# Continua impasse no Cajueiro

**Enquanto não se decide sobre projeto urbanístico, árvore de Pirangi segue crescendo e invadindo pista da RN-063**

Francisco Francerle  
franciscofrancerle.rn@dabr.com.br

As placas de sinalização e os blocos de gelo baiano na RN-063, que liga Natal ao Litoral Sul do estado, mostram que, ao lado da polêmica que o cerca, o cajueiro de Pirangi do Norte continua crescendo e se fixando como o maior gargalo para o trânsito no Litoral Sul. A árvore não para de crescer e já está invadindo quase 1m da faixa amarela da pista que foi posta como segurança para os motoristas e cerca de 6m da cerca de proteção da árvore. Com a poda suspensa desde 2000, seus galhos invadem a rodovia, ameaçam invadir as casas construídas ao redor e, com a chegada do verão, traz de volta um engarrafamento de até 3km do cajueiro até Búzios.

Apesar de várias audiências públicas realizadas pela Assembleia Legislativa, Prefeitura de Parnamirim e Ministério Público, ainda não se chegou a um consenso que traria uma solução definitiva para o problema. A exemplo de quem reside no local, os comerciantes, DER

e Emparn defendem a poda, já os ambientalistas e o MP pedem a sua preservação e desapropriação das residências no entorno.

Enquanto a polêmica continua, os pedestres, motoristas e turistas que transitam no local reclamam da morosidade dessa decisão. "Entra ano e sai ano e o problema continua. Entra verão e sai verão e a situação permanece. Ao contrário do que se pensa, esse é um problema político, pois o que se quer, na verdade, é desapropriar o terreno em que estão situados os comerciantes do Cajueiro", disse Wlamir Pereira de Lima, que tem 46 anos de idade e há 21 anos comercializa com artesanato no local. Para ele, a poda é necessária até mesmo visando a saúde do cajueiro, cujo fruto e folhagens já estariam sofrendo devido à falta de poda.

O casal de turistas do Rio de Janeiro, Evandro e Viviané Maciel, também defende a poda da árvore. Para ele o benefício para o turismo é superior e muito superior a uma pequena poda. Já desacreditada que surja uma solução ao problema, a costureira Gelsa Silva Santos disse que é mais fácil acontecer um acidente na pista do que sair uma solução. Para ela, o que a Prefeitura de Parnamirim e Ministério Público deveriam fazer era medir a árvore, fazer fotos, registrar na história seu crescimento, mas depois podar a árvore já que a solução pa-



Trânsito fica congestionado no sentido Litoral Sul - Natal por causa da interdição de uma das faixas

ra desapropriação parece onerosa e muito demorada.

Apesar de todo engarrafamento que se forma no local, a vendedora Paula Carvalho, de uma loja de artesanato localizada em frente ao gargalo que se forma com o estreitamento da pista, disse que nunca houve acidentes ali e o problema se agrava devido ao estacionamento de ônibus pouco metros à frente e alguns motoristas imprudentes estacionarem justamente na área

proibida do avanço da árvore. Mas para o lojista Wlamir, a situação um dia vai se complicar quando o Samu precisar fazer alguma ocorrência na praia de Búzios e não conseguir passar devido ao trânsito.

## Polêmica

Os defensores da poda argumentam que a medida aliviaria o trânsito, principalmente durante o verão. O Departamento Estadual de Estradas e Rodagens do Estado (DER-

RN) e a Empresa de Pesquisa Agropecuária do RN (Emparn) sugerem que o governo desapropriar terrenos na rua dos fundos do cajueiro, para que a árvore possa continuar crescendo naquela direção. Eles dizem que a poda é necessária para manter a saúde do cajueiro e evitar problemas urbanos e sociais. A ideia não é vista com bons olhos por ambientalistas e pelo Ministério Público, que publicou recomendação contrária no Diário Oficial do Estado.

## ALTAS TEMPERATURAS

# Para matar o calor, só com muito sorvete

Muito sol, dias quentes, o verão já chegou. E quando se pensa em verão em Natal, logo vem à cabeça, praia e sol e, para matar o calor, muita gente não esquece o antigo hábito de tomar sorvete. Na praia, os ambulantes fazem a festa com a sede constante de crianças e adolescentes. Os carrinhos lotados de picolé e sorvete logo se esvaziam para uma segunda remessa. Afinal, nos carrinhos, é vendido um produto popular, onde quem vende espera complementar a renda e quem compra quer matar a sede provocada pelo sol escaldante.

Além de bater ponto na orla natalense, o comércio de sorvete também está nos bares e restaurantes. Em praticamente todos os pontos comerciais das praias urbanas de Natal, as freezers e maquininha de fazer o produto fazem o maior sucesso durante o

período de novembro a março. Na praia de Pirangi, o turista do Balneário Camboriu (SC), Paulo Pereira, não hesitou quando lhe ofereceram uma máquina de sorvete. Ele instalou ao lado do maior Cajueiro do Mundo "e aqui estou divertindo e matando a sede da turista. Durante o tempo que passo na cidade, também aproveito para faturar com algo que é lucro certo, porque sorvete é a cara de Natal", diz ele.

"Creme, chocolate ou misto?". A pergunta do sorveteiro Paulo Pereira provocou uma reação instantânea no cabeleireiro mineiro Vicente Manoel: "Essa mulher vai me quebrar de tanto tomar sorvete", dizia ele, referindo-se ao pedido de sua esposa, a também cabeleireira Adriana Herculano Alves, para mais uma rodada de sorvete. Mas o que para ele já estava excedendo, para ela o sexto sor-

vete justificava diante de um calor de quase 35°C que fazia ontem às 14h em Natal. "Vir aqui e não tomar um sorvete é como ir à praia e não tomar banho, não tem gosto, pois o sol de Natal é um convite natural a degustar um bom sorvete", disse Adriana.

Outro casal que na tarde de ontem parou tudo para provar sorvete foi o comerciante Evandro Maciel e a esposa Viviane Maciel. Pela primeira vez em Natal, eles já tinham sido avisados do sol e se protegiam com um verdadeiro kit de proteção solar. "Mas esse kit não funcionaria, avisa ela, se nos intervalos de banho de mar e da visita ao Maior Cajueiro do Mundo, não parássemos tudo para matar a sede com um bom sorvete".

## Dica de verão

A alimentação no calor é simples, não devendo se diferenciar muito



Vicente e Adriana saboreavam a guloseima para aguentar os 35 graus em Pirangi

dos hábitos da criança. Muito líquido e frutas, de preferência trazidos de casa, para evitar intoxicação alimentar. Nada de comidas pesadas e frituras. Ofereça sempre água natural, sucos e sorvetes. In-

clua saladas bem coloridas na dieta. Frutas e legumes ricos em caroteno e em vitaminas deixam a pele mais protegida contra os raios solares e são bastante indicados nessa época. (FF)



Fábio Cortez/DN/DA Press/D.A. Press

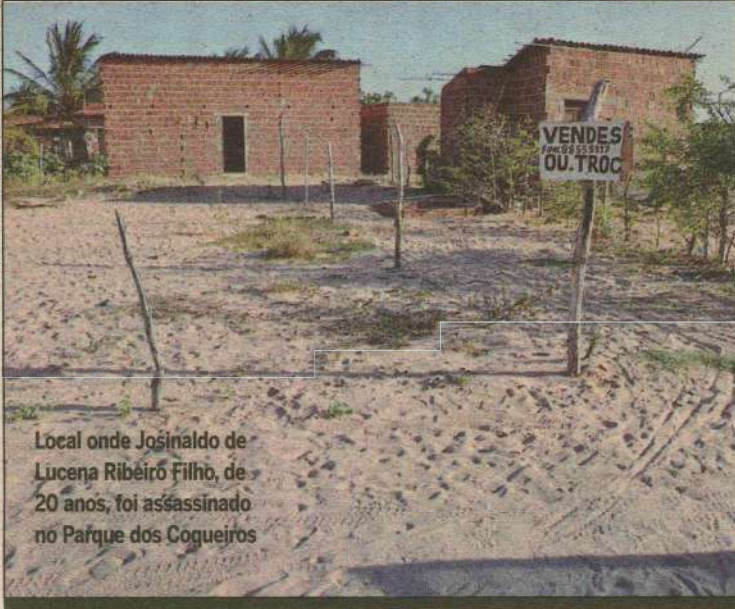

Local onde Josinaldo de Lucena Ribeiro Filho, de 20 anos, foi assassinado no Parque dos Coqueiros

# Feriadão violento nas zonas Norte e Oeste

**Três homens foram assassinados a tiros entre segunda e terça**

Fernanda Zauli  
fernandazauli.rn@dabr.com.br

Os dois últimos dias do feriadão foram violentos em Natal. Dois homicídios ocorreram na Zona Norte da cidade entre a noite de segunda-feira e o dia de ontem. Claudio Ferreira Cavalcante, de 37 anos, foi assassinado com quatro tiros no Conjunto Nova República, na noite de segunda-feira. Josinaldo de Lucena Ribeiro Filho, de 20 anos, foi morto com cinco tiros no loteamento Parque dos Coqueiros, na manhã de ontem. Um outro homicídio ocorreu na Zona Oeste (leia matéria abaixo).

De acordo com o tenente George Tomaz da Polícia Militar, Claudio

Ferreira foi assassinado na Rua Santa Catarina de Sena, por volta das 22h. Moradores da região acionaram a polícia, que foi até o local do crime mas não encontrou nenhuma pista. Claudio era ex-presidiário e foi executado com quatro tiros de pistola 380. A polícia não tem pis-

tota", foi conduzido pelos assassinos a uma casa em construção localizada na Rua da Paz e morto com cinco tiros na cabeça. Os autores do crime fugiram do local antes da chegada da polícia. De acordo com o tenente Manassés, da Polícia Militar, moradores da região afirmaram que a vítima era usuário e traficante de drogas.

A reportagem do **Diário de Natal** esteve no local do crime e tentou falar com os moradores, mas ninguém quis se pronunciar. "Aqui é o seguinte: ninguém sabe e ninguém viu nada. Não adianta sair perguntando porque ninguém é doido de falar nada", disse um homem que pediu para não ser identificado.

De acordo com as informações repassadas à polícia por moradores do bairro, "Pitota" era sobrinho de Adriano Pica-Pau, preso recentemente na Paraíba, acusado de assalto. O caso será investigado pela 9ª Delegacia de Polícia.

**Um dos casos ocorreu no Nova República**

tas dos assassinos.

O segundo homicídio aconteceu por volta das 9h da manhã no loteamento Parque dos Coqueiros. Segundo o boletim de ocorrência registrado na Delegacia de Plantão da Zona Norte, Josinaldo de Lucena, mais conhecido por "Pi-

## Polícia sem pistas de criminoso

Um homem identificado como Wilamy Wesley Oliveira da Cruz, de 27 anos foi morto após ser atingido por cinco tiros na manhã de ontem, na Avenida Miguel Castro, no bairro Bom Pastor, Zona Oeste de Natal. O crime aconteceu por volta das 11h15, e teria sido cometido por um homem identificado por moradores do bairro apenas por George. A polícia não tem informações do paradeiro do acusado.

De acordo com informações do

tenente Meira, do 9º Batalhão de Polícia Militar, o autor dos disparos é conhecido também na região como Joquinha. Segundo o tenente, populares informaram que o acusado teria cometido o crime por ciúmes, uma vez que sua ex-companheira o teria deixado para viver com Wilamy.

Na manhã desta terça-feira, ignorando a grande concentração de populares que cumpriam o ritual do Dia de Finados no ce-

mitério do Bom Pastor, George não exitou e disparou cinco tiros contra a vítima, que chegou a ser socorrida e levada para o hospital Walfredo Gurgel, mas não resistiu aos ferimentos e morreu.

Ainda de acordo com o tenente Meira, viaturas policiais fizeram diligências pela região, mas até o momento não há informações sobre o paradeiro do acusado. O caso será investigado pela Polícia Civil.

### AREIA BRANCA

## Mulher é morta a facadas

Na cidade de Areia Branca, Região Salineira, uma mulher foi assassinada. Logo no início da madrugada do domingo passado, 31, a dona de casa Maria Rosimeire do Nascimento, de 24 anos, foi morta com várias cuteladas de faca peixeira.

Ela foi morta no bairro do Metrô, na Rua Ramiro Bernardes de Souza e, segundo a polícia, a vítima trabalhava atualmente como catadora de latinhas. Moradores próximos ao local onde a vítima foi encontrada morta informaram à polícia que

devido ao horário em que aconteceu o crime, ninguém viu o autor das facadas. Apenas os gritos da vítima, pedindo para o agressor deixá-la e ainda o barulho de latinhas que a mulher havia juntando puderam ser ouvidos.

### LAGOA D'ANTA

## Agência dos Correios assaltada

A agência dos Correios da cidade de Lagoa d'Anta, a 121km de Natal, foi roubada por volta das 16h30 desta segunda-feira. A quantia levada pelos bandidos não foi divulgada. Segundo o soldado Carlos, um conhecido da

mulher responsável pela agência passou pelo estabelecimento e percebeu a ação dos marginais. Em seguida, foi ao encontro da tal mulher, que contactou a polícia. Ao chegarem lá, os policiais perceberam que os criminosos já ha-

viam ido embora do local. O soldado Carlos conta que o crime não teve nenhuma testemunha. A polícia de Lagoa d'Anta agora aguarda a chegada de agentes da Polícia Federal, que irão investigar o caso.

**cosern** Companhia Energética do Rio Grande do Norte  
Grupo Neoenergia

**AVISO DE INTERRUÇÃO NO FORNECIMENTO DE ENERGIA ELÉTRICA**

DIA: **10.11.2010 (QUARTA-FEIRA)**, das 08h00min às 12h00min.  
MUNICÍPIO: **MAXARANGUAPE**  
LOCALIDADES: **POVOADO DOM MARCOLINO E ADJACÊNCIAS.**

DIA: **11.11.2010 (QUINTA-FEIRA)**, das 14h30min às 17h30min.  
MUNICÍPIO: **BENTO FERNANDES**  
LOCALIDADES: **CENTRO DE BENTO FERNANDES E ADJACÊNCIAS.**

**NOTA:** A Companhia Energética do Rio Grande do Norte - COSERN procederá à interrupção no fornecimento de energia elétrica para realizar trabalhos de ampliação, melhoramento e de manutenção na sua rede. Caso o serviço seja concluído antes do horário previsto, a rede será energizada sem qualquer outro aviso.

**PETROBRAS** Ministério de Minas e Energia **BRASIL** UM PAÍS DE TODOS GOVERNO FEDERAL

Unidade de Operações de Exploração e Produção do Rio Grande do Norte e Ceará - UO-RNCE

**REQUERIMENTO DE RENOVAÇÃO DE LICENÇA DE OPERAÇÃO - RLO**

Torna público que requereu do Instituto Brasileiro de Meio Ambiente e dos Recursos Naturais Renováveis - IBAMA, através do processo nº 02001.002665/97-05, a Renovação de Licença de Operação - RLO, para a atividade de Produção e Escoamento de Petróleo e Gás Natural no Campo Marítimo Oeste de Ubarana, na Bacia Potiguar, litoral do Estado do Rio Grande do Norte.

**PETROBRAS** Ministério de Minas e Energia **BRASIL** UM PAÍS DE TODOS GOVERNO FEDERAL

Unidade de Operações de Exploração e Produção do Rio Grande do Norte e Ceará - UO-RNCE

**REQUERIMENTO DE RENOVAÇÃO DE LICENÇA DE OPERAÇÃO - RLO**

Torna público que requereu do Instituto Brasileiro de Meio Ambiente e dos Recursos Naturais Renováveis - IBAMA, através do processo nº 02022.000672/01-56, a Renovação de Licença de Operação - RLO, para a atividade de Produção e Escoamento de Petróleo e Gás Natural no Campo Marítimo de Cioba, na Bacia Potiguar, litoral do Estado do Rio Grande do Norte.

**DR. PROF. HÉLIO DANTAS**

MISSA DE 5(CINCO) ANOS DE FALECIMENTO

★07.12.1921 †05.11.2005

Madalena (esposa) convida parentes e amigos para a missa de 5 (cinco) anos de falecimento, que será celebrada na Igreja de Santo Antônio (Igreja do Galo), dia 05.11.10 (sexta-feira), às 18h30.

Agradeço a todos que comparecerem a este ato de fé cristã.



# Foragido de penitenciária é executado em Mossoró

**Jovem de 23 anos condenado por roubo foi morto à bala ao sair de casa após uma festa**

Da Gazeta do Oeste

O foragido do Complexo Penitenciário Estadual Agrícola Mário Negócio (CPEA-MN), Márcio Francisco da Silva, o "Marcinho", de 23 anos, foi encontrado morto na madrugada de segunda-feira passada, 1º, no conjunto Wilson Rosado.

O corpo foi encontrado depois que o Centro Integrado de Operações de Segurança Pública (Ciosp) do 2º batalhão de Polícia Militar de Mossoró recebeu informações através do 190 dando con-

ta que havia o corpo de um homem na Rua Celso Rego, no conjunto Wilson Rosado, próximo à BR-304, com saída para Fortaleza.

A viatura 211, comandada pelos PMs Erionaldo, R. Souza e Santos Neto, quando chegou ao local encontrou a vítima já sem vida. "Marcinho" residia na Rua José Ribamar Barreto de Carvalho, 19, no mesmo conjunto onde foi assassinado.

O detento cumpria pena em regime fechado na Mário Negócio depois de ter sido condenado pela prática de roubo. Ao ser beneficiado com progressão de regime para o sistema semiaberto, ele não retornou mais para sua cela e estava foragido há sete dias.

Segundo um familiar da vítima, Marcinho havia passado todo o

**Corpo foi encontrado pelo pai do homem**



Frankie Marcone/DN/D.A Press

Crime aconteceu na madrugada da última segunda, na cidade da região Oeste

dia em sua residência bebendo. Após a confraternização, a vítima saiu de casa e os parentes ouviram logo em seguida um disparo de arma de fogo, mas temendo serem vitimados, ninguém teve coragem de sair pra ver o que estava acontecendo.

Foi o próprio pai de Marcinho quem chegou ao local e encon-

trou o filho morto com um disparo de arma de fogo, sendo um na testa e outro acima do olho direito. Uma viatura da Polícia Militar, juntamente com a viatura da Rocam comandada pelo oficial de operações tenente Eromar fizeram o isolamento da área até a chegada dos peritos do Instituto Técnico-científico de Polícia (Itep).

ASSU

## RAPAZ SOBREVIVE A 5 TIROS

Um homem identificado como Elvis Cristian Fernandes, de 20 anos, foi atingido por cinco disparos de arma de fogo na noite desta segunda-feira, na cidade de Assu, interior do Rio Grande do Norte. A tentativa de homicídio foi na Rua Vicente Barbosa Tinoco, bairro de Feliz Assu, próximo à casa da vítima. Elvis Cristian foi socorrido e levado para o hospital da cidade. De acordo com o cabo da PM Vicente Freire, moradores do local onde ocorreu o crime ouviram os tiros e depois gritos de pedidos de socorro. A polícia foi acionada e se dirigiu até o local. Chegando lá, os policiais encontraram Elvis Cristian caído no chão.

O jovem foi socorrido e levado, na viatura de polícia, para o hospital da cidade. Ainda segundo o Cabo Vicente, no caminho da unidade hospitalar, a vítima revelou o nome do homem que teria efetuado os disparos, mas não disse qual teria sido a motivação do crime. Elvis foi transferido para o Hospital Regional de Mossoró, onde foi submetido a operação para retirada das balas. Ele permanece internado.

**NÃO VAI CORRER?**  
NÃO IMPORTA, OS ASTROS RESERVAM  
MUITA CURTIÇÃO PRA VOCÊ TAMBÉM!



Natal, capital nordestina do bem-estar

ASSISTA À CORRIDA E COMEMORE  
O ANIVERSÁRIO DA CLUBE FM

Promoção

Realização



Apoio



Patrocínio



DIÁRIO de NATAL

DIÁRIOS ASSOCIADOS D.A



# Balada da Cidade Mágica



Músico firmou parcerias com grandes do cenário potiguar, como Babal, Antônio Ronaldo, Franklin Mário e Luiz Gadelha.

**Compositor e intérprete Donizete Lima lança seu primeiro CD amanhã, no Teatro de Cultura Popular Chico Daniel**

Sérgio Vilar  
sergiovilar.m@dabr.com.br

**A** pós 16 anos de trabalho, canções finalistas em concursos e uma carreira consolidada no cenário musi-

cal potiguar, o compositor e intérprete Donizete Lima lança o seu primeiro CD, chamado *Balada da Cidade Mágica*. O show de lançamento nesta quinta-feira no Teatro de Cultura Popular Chico Daniel marca, na verdade, a oportunidade dada ao experiente compositor, além da oportunidade da mostra das dez faixas do disco repleto de composições autorais e em parcerias com alguns cânones da música popular potiguar: Babal, Antônio Ronaldo, Franklin Mário e o representante da nova geração, Luiz Gadelha.

O som é rock com insinuações de blues e jazz em letras que contextualizam momentos pessoais e comuns dos compositores, dentre eles do próprio Donizete. As músicas são uma junção balanceada de poesia, da densidade das guitarras, do timbre suave de Donizete Lima e do som expressivo da sua banda: A Confraria do Cálice Profano, formada por Raufy Araujo (guitarra), Alexandre HB (Baixo) e Helber Carleno (Bateria), com participação especial de Naldinho Ribeiro (Teclados).

Intérprete de banda estiveram em duas finais do recente *Festival de Música do Beco da Lama*, o MPBeco 2010. A música-título, em parceria com Franklin Mário e Ultraleve foram as duas canções finalistas. "Franklin é desses compositores compulsivos. Compõe quase diariamente. É um luxo tê-lo como parceiro". Embora intérprete, Donizete concorda com a opinião da pesquisadora – quase uma antropóloga da música potiguar – Leide Câmara quando critica a

falta de intérpretes se comparada à riqueza de compositores e instrumentistas potiguares.

Este primeiro CD veio tarde por falta de oportunidade e incentivo. "Aprovamos projetos com certa dificuldade e depois vem a tarefa ingrata da captação de patrocínio junto à iniciativa privada. Então, nesse intervalo de tentativas e composições, firmei um estilo e gravei as músicas do jeito que eu queria. O CD está como desejei", ressalta o compositor, que nem se queixa de estar fora da seleção de 40 nomes escolhidos pelo prêmio Núbia Lafayette, com primeira leva de CDs já divulgados no mercado e alguns com cadeira cativa no palco do Teatro Alberto Maranhão.

## Influências

Como cantor e compositor, Donizete Lima deixou a música entrar em sua vida sob as influências do rock brasileiro. O ícone da música brasileira Roberto Carlos, também é

fonte de admiração e inspiração de Donizete. Inclusive, um dos seus trabalhos mais expressivos foi o show *Quem tem Medo de Roberto*, em que o músico potiguar interpreta canções de Roberto Carlos. Este show teve grande aceitação do público e da crítica potiguar. E as influências são muitas. E potiguares, também, colecionando bandas como Impacto V, Tribunal Zen e Mad Dogs, além de nomes-solo como Letto, Saint Clair e Leno.

As dez músicas que compõem o CD *Balada da Cidade Mágica* poderão ser conferidas ao vivo nesta quinta-feira no Teatro de Cultura Popular ou pelo *myspa-*

ce de Donizete Lima. No Teatro, algumas surpresas são prometidas. E a performance de palco elogiada do cantor durante o último MPBeco pode ser conferida de perto e com entrada franca, às 20h.



## MÚSICAS

### BALADA DA CIDADE MÁGICA

1. Balada da Cidade Mágica
2. Colando a Boca no Teu Rosto
3. Depois do Cansaço
4. Pro meu Amor Poder Passar
5. Essa Moça
6. A Descoberta da Lua
7. Negro amor
8. Nem Um Minuto
9. Ninguém Precisa Morrer
10. Ultraleve

## SERVIÇO

### Show - Donizete Lima

**O que:** Lançamento do CD *Balada da Cidade Mágica*  
**Onde:** Teatro de Cultura Popular Chico Daniel (anexo à Fundação José Augusto, Tirol)  
**Quando:** quinta-feira, às 20h  
**Entrada franca**  
**Contato:** Donizete Lima - 8836 2564  
[www.myspace.com/donizetelima](http://www.myspace.com/donizetelima)

XI PROJETA BRASIL CINEMARK  
SEGUNDA-FEIRA, 8 DE NOVEMBRO

O MELHOR DO  
CINEMA NACIONAL  
POR APENAS  
R\$ 2,00.



Renda revertida para iniciativas de apoio ao cinema nacional. Confira a programação e compre seu ingresso no [www.cinemark.com.br](http://www.cinemark.com.br).

**CINEMARK**  
É MAIS QUE CINEMA. É CINEMARK.





**FLÁVIA FREIRE**  
e-mail: flaviastreire.rn@dabr.com.br

# social

## DEU NO twitter

@flastreire

@leonardowsouza - Não acredito mais na caridade e, sim, em solidariedade. Caridade é de cima pra baixo, já Solidariedade é horizontal aprende-se com outro...

## É UMA BRASA, MORA?!

No próximo Sábado, a banda Anos 60, com seus metais, estará completando 25 anos. Para comemorar, acontecerá um super revival no Vila Hall, a partir das 22h, com exposição de carros de época, das guitarras de Reinaldo e de Fernando Bituca, e de todo o acervo referente à trajetória da banda. De quebra, será gravado o primeiro DVD, em comemoração das Bodas de Prata do grupo!

## CONTAGEM REGRESSIVA

Faltam só três dias para o mega evento que o **Diário de Natal** está promovendo. É a **10K Natal Night**, maior corrida do estado que, neste ano, acontecerá à noite tendo os astros como testemunhas.

## CONGRESSO

De hoje até a próxima sexta, a UnP promove o XII Congresso Científico. Com o tema UnP 30 anos - Ciência e Formação Profissional para o desenvolvimento do RN, o evento integrará alunos, professores e profissionais que atuam nas diversas áreas do conhecimento e nos diferentes segmentos da sociedade, promovendo, assim, uma discussão multi e interdisciplinar, socializando os resultados de pesquisas científicas, além de possibilitar um espaço para educadores, estudantes e para a sociedade acerca da temática.

## FÉRIAS

Depois de um ano bem corrido, cheio de eventos, mostrando o que acontece em nossa sociedade, me ausento por 15 dias para um descanso. Durante o período, o querido leitor terá a companhia da competantíssima jornalista Marina Lino, que o deixará por dentro de tudo o que bomba na Terra do Sol. Até a volta!

## IPI, IPI, UHA!

Parabéns em dobro para as gêmeas Rosane e Renata Oliveira Teixeira. As futuras médica e a enfermeira comemoram a nova idade hoje, na companhia da família, principalmente dos mascotes dos Oliveira Teixeira, seus filhotes, Ronaldinho e Lucas.

## FESTA DE NATAL

Atenção, fãs! A banda Aviãoes do Forró vai apresentar o seu novo show na comemoração do *Natal do Aviãoes*. A festa, que ainda contará também com a animação de Solteirões do Forró e Forró Boca a Boca, será no dia 18 de dezembro, no Terreiro da Vila, em Macaíba-RN.

## ROMANTISMO

Isso mesmo! Muito romantismo abre o mês de novembro em Mossoró. Com a apresentação do cantor e compositor Peninha, que será a grande atração da *Sexta Cultural* do Hotel Thermas, na noite da próxima sexta, a partir das 20h. É... o amor está no ar!

## Velinhas para...

● Lésia Galvão Araújo

Flavia Freire/DN/D.A Press



## Colônia de Férias

A diretora do Instituto Maria Auxiliadora, a Irma Neiva Sampaio num papo descontraído com o coordenador de esportes Sergio Santos, discute todos os detalhes da *Colônia de Férias do IMA*. O super evento – aberto ao público de 5 a 12 anos – acontecerá de 30 de novembro a 11 de dezembro de 2010.

Max Almeida/Divulgação/D.A Press



## Amigas

Driblando as agendas, a publicitária Alana Rey e a vereadora Júlia Arruda se encontram na hora do almoço.

## Belas novidades

Nós já tínhamos cantado a bola de que o empresário Kleber Alves Paiva promoveria um super almoço no Guinza de Ponta Negra. Na ocasião, a Naide Hair Brasil, empresa na área de cosméticos, com filial em Natal apresentará ao mercado potiguar a marca Joico. O que descobrimos foi que o renomado Pedro Reichenheim, diretor da Joico no Brasil. Aguardem cartas!

Arquivo Pessoal/Divulgação/D.A Press



Arquivo Pessoal/Divulgação/D.A Press



## Vivas!

Felicidades para o secretário adjunto de Esportes do RN, Thiago Cavalcanti, que hoje comemora mais um ano de vida feliz.



# programação

## destaque hoje

ATRAÇÃO // INTERTV

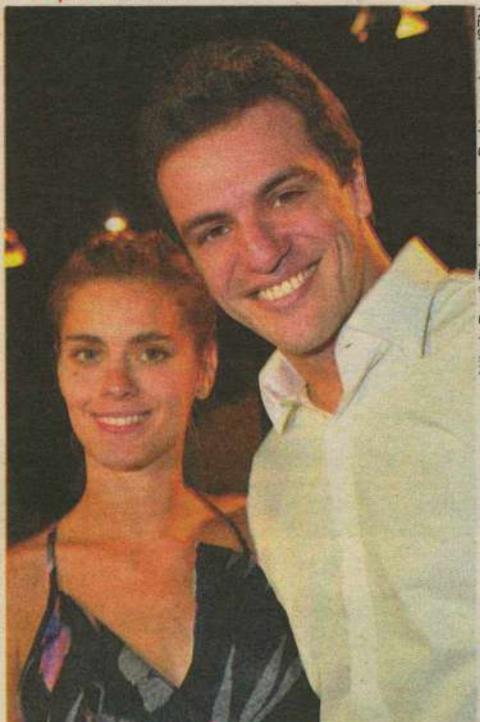

MAURO E DIANA TERÃO A BENÇÃO DE GERSON PARA O CASAMENTO, EM PASSIONE

Attitude Brasil/Divulgação, Jorge Rodrigues, Jorge/CZJN

## resumo novelas

### GLOBO

#### MALHAÇÃO

Fred se solta de Pedro e Catarina chega para acalmar o irmão. Josiane perde a parte de cima de seu biquíni e Dona Zica tenta ajudá-la. Fred combina com Lúcio surfar de manhã cedo. Pedro salva Catarina de uma onda e eles se beijam na água. Fred passa mal na água. Pedro vê Lúcio acenar pedindo ajuda e entra no mar para socorrê-los.

#### ARAGUAIA

Mariquita critica Manuela por ter voltado para a casa do país. Neça se insinua para Glorinha. Janaína diz a Nancy que vai assumir namoro com Fred. Max pede que Vitor e Manuela trabalhem juntos. Amélia fica pensativa depois de Manuela afirmar que não sente mais nada por Vitor. Manuela se recusa a aceitar o talismã de Solano. Amélia foge das investidas de Max. Solano encontra Estela dormindo em sua cama.

#### TI-TI-TI

Luísa diz a Giancarlo que Marcela é uma golpista. Jacques acusa Gabriela de ser espiã de Valentim. Ela pede demissão. Pedro vai atrás dela e lhe rouba um beijo. Jorgito suspeita que o namoro da Rebeca com Breno seja falso e pressiona a mãe a contar a verdade. Ariclenes descobre que a fórmula do seu batom deu certo e pede Luti para entregá-lo a Camila. Thaisa sequestra Adriano. Camila passa o batom, Luti a beija e Valquíria vê.

#### PASSIONE

Gerson não aceita que Fátima seja sua filha. Agostina pede a Alfredo para ajudá-la a ir com Berilo para a Itália. Berilo seduz Jéssica e os dois vão a um motel. Totó permite que Agostina vá para a Itália se ela deixar Dino no Brasil. Berilo abandona Jéssica no motel. Berilo se despede de Olavinho. Cris procura Chulepa e Tiaguinho flerta com ela. Mauro visita Melina, que afirma não se lembrar do que aconteceu na metalúrgica.

### RECORD

#### RIBEIRÃO DO TEMPO

O homem diz a Joca que o lugar estava cheio de lama e que o carro deve ter saído de lá bem sujo. Joca pensa que a única pessoa que tem um carro como o que descrito é Flores. Diana liga para Guilherme e o convida para visitá-la no solar. Ajuricaba apresenta Sérgio aos amigos como seu futuro genro. Joca vê o carro de Flores, percebe que os pneus estão sujos de lama e arranca um pouco do barro.

## hojenatv

INTERTV CUBUÍ	GLOBO	22H45	LEITURA	22H00	ESPORTIVA	19H30	ED - AO VIVO
<b>GLOBO - CANAL 11</b>	PROGRAMA DO JÓ		DINÂMICA	REPRISE DO			ESPORTE EM
00H30	CORUJÃO DO	23H15	PROGRAMA	JORNAL DA			PAUTA - AO VIVO
02H00	ESPORTE		AMAURY JR.	CÂMARA			PROG. COM A
	INTERCINE	00H45	SUPER PAPO	PROGRAMAÇÃO			PALAVRA -
05H00		02H00	IGREJA DA GRAÇA	AUTOMÁTICA			EDUCAÇÃO -
	<b>SIMTV</b>		PROGRAMA				ESTREIA
05H15	<b>REDE TV - CANAL 17</b>			<b>TV ASSEMBLEIA NATAL</b>			SESSÃO
				<b>CABO TV - CANAL 36</b>			PLENÁRIA AL/RN -
05H35							REPRISE
05H50	04H00		<b>TV CÂMARA NATAL</b>				
			<b>CABO TV - CANAL 37</b>				
06H04	04H50			08H05			<b>TV UNIVERSITÁRIA</b>
06H06				09H00			<b>TV CULTURA - CANAL 5</b>
06H25				09H30			:: ATÉ O FECHAMENTO DESTA
07H15				10H00			EDIÇÃO, A EMISSORA NÃO
08H08				10H10			ENVIOU A GRADE DO DIA.
08H13				10H10			<b>BAND NATAL</b>
09H41				13H30			<b>BANDEIRANTES - CANAL 3</b>
09H44				14H00			:: ATÉ O FECHAMENTO DESTA
12H00				14H00			EDIÇÃO, A EMISSORA NÃO
				14H00			ENVIOU A GRADE DO DIA.
12H45				15H00			<b>TV PONTA NEGRA</b>
13H15				16H40			<b>SBT - CANAL 13</b>
13H45				17H30			:: ATÉ O FECHAMENTO DESTA
14H35				18H30			EDIÇÃO, A EMISSORA NÃO
				19H05			ENVIOU A GRADE DO DIA.
15H50							<b>TV TROPICAL</b>
							<b>RECORD - CANAL 8</b>
17H39							:: ATÉ O FECHAMENTO DESTA
17H42							EDIÇÃO, A EMISSORA NÃO
18H10							ENVIOU A GRADE DO DIA.
19H00							<b>TV PONTA NEGRA</b>
							<b>SBT - CANAL 13</b>
19H15							:: ATÉ O FECHAMENTO DESTA
20H15							EDIÇÃO, A EMISSORA NÃO
							ENVIOU A GRADE DO DIA.
20H45							<b>TV TROPICAL</b>
21H30							<b>RECORD - CANAL 8</b>
23H55							:: ATÉ O FECHAMENTO DESTA
							EDIÇÃO, A EMISSORA NÃO
							ENVIOU A GRADE DO DIA.
							<b>TV PONTA NEGRA</b>
							<b>SBT - CANAL 13</b>
							:: ATÉ O FECHAMENTO DESTA
							EDIÇÃO, A EMISSORA NÃO
							ENVIOU A GRADE DO DIA.
							<b>TV TROPICAL</b>
							<b>RECORD - CANAL 8</b>
							:: ATÉ O FECHAMENTO DESTA
							EDIÇÃO, A EMISSORA NÃO
							ENVIOU A GRADE DO DIA.
							<b>TV PONTA NEGRA</b>
							<b>SBT - CANAL 13</b>
							:: ATÉ O FECHAMENTO DESTA
							EDIÇÃO, A EMISSORA NÃO
							ENVIOU A GRADE DO DIA.
							<b>TV TROPICAL</b>
							<b>RECORD - CANAL 8</b>
							:: ATÉ O FECHAMENTO DESTA
							EDIÇÃO, A EMISSORA NÃO
							ENVIOU A GRADE DO DIA.
							<b>TV PONTA NEGRA</b>
							<b>SBT - CANAL 13</b>
							:: ATÉ O FECHAMENTO DESTA
							EDIÇÃO, A EMISSORA NÃO
							ENVIOU A GRADE DO DIA.
							<b>TV TROPICAL</b>
							<b>RECORD - CANAL 8</b>
							:: ATÉ O FECHAMENTO DESTA
							EDIÇÃO, A EMISSORA NÃO
							ENVIOU A GRADE DO DIA.
							<b>TV PONTA NEGRA</b>
							<b>SBT - CANAL 13</b>
							:: ATÉ O FECHAMENTO DESTA
							EDIÇÃO, A EMISSORA NÃO
							ENVIOU A GRADE DO DIA.
							<b>TV TROPICAL</b>
							<b>RECORD - CANAL 8</b>
							:: ATÉ O FECHAMENTO DESTA
							EDIÇÃO, A EMISSORA NÃO
							ENVIOU A GRADE DO DIA.
							<b>TV PONTA NEGRA</b>
							<b>SBT - CANAL 13</b>
							:: ATÉ O FECHAMENTO DESTA
							EDIÇÃO, A EMISSORA NÃO
							ENVIOU A GRADE DO DIA.
							<b>TV TROPICAL</b>
							<b>RECORD - CANAL 8</b>
							:: ATÉ O FECHAMENTO DESTA
							EDIÇÃO, A EMISSORA NÃO
							ENVIOU A GRADE DO DIA.
							<b>TV PONTA NEGRA</b>
							<b>SBT - CANAL 13</b>
							:: ATÉ O FECHAMENTO DESTA
							EDIÇÃO, A EMISSORA NÃO
							ENVIOU A GRADE DO DIA.
							<b>TV TROPICAL</b>
							<b>RECORD - CANAL 8</b>
							:: ATÉ O FECHAMENTO DESTA
							EDIÇÃO, A EMISSORA NÃO
							ENVIOU A GRADE DO DIA.
							<b>TV PONTA NEGRA</b>
							<b>SBT - CANAL 13</b>
							:: ATÉ O FECHAMENTO DESTA
							EDIÇÃO, A EMISSORA NÃO
							ENVIOU A GRADE DO DIA.
							<b>TV TROPICAL</b>
							<b>RECORD - CANAL 8</b>
							:: ATÉ O FECHAMENTO DESTA
							EDIÇÃO, A EMISSORA NÃO
							ENVIOU A GRADE DO DIA.
							<b>TV PONTA NEGRA</b>
							<b>SBT - CANAL 13</b>
							:: ATÉ O FECHAMENTO DESTA
							EDIÇÃO, A EMISSORA NÃO
							ENVIOU A GRADE DO DIA.
							<b>TV TROPICAL</b>
							<b>RECORD - CANAL 8</b>
							:: ATÉ O FECHAMENTO DESTA
							EDIÇÃO, A EMISSORA NÃO
							ENVIOU A GRADE DO DIA.
							<b>TV PONTA NEGRA</b>
							<b>SBT - CANAL 13</b>
							:: ATÉ O FECHAMENTO DESTA
							EDIÇÃO, A EMISSORA NÃO
							ENVIOU A GRADE DO DIA.
							<b>TV TROPICAL</b>
							<b>RECORD - CANAL 8</b>
							:: ATÉ O FECHAMENTO DESTA
							EDIÇÃO, A EMISSORA NÃO
							ENVIOU A GRADE DO DIA.
							<b>TV PONTA NEGRA</b>
							<b>SBT - CANAL 13</b>
							:: ATÉ O FECHAMENTO DESTA
							EDIÇÃO, A EMISSORA NÃO
							ENVIOU A GRADE DO DIA.
							<b>TV TROPICAL</b>
							<b>RECORD - CANAL 8</b>
							:: ATÉ O FECHAMENTO DESTA
							EDIÇÃO, A EMISSORA NÃO
							ENVIOU A GRADE DO DIA.
							<b>TV PONTA NEGRA</b>
							<b>SBT - CANAL 13</b>
							:: ATÉ O FECHAMENTO DESTA
							EDIÇÃO, A EMISSORA NÃO
							ENVIOU A GRADE DO DIA.
							<b>TV TROPICAL</b>
							<b>RECORD - CANAL 8</b>
							:: ATÉ O FECHAMENTO DESTA
							EDIÇÃO, A EMISSORA NÃO
							ENVIOU A GRADE DO DIA.
							<b>TV PONTA NEGRA</b>
							<b>SBT - CANAL 13</b>
							:: ATÉ O FECHAMENTO DESTA
							EDIÇÃO, A EMISSORA NÃO
							ENVIOU A GRADE DO DIA.
							<b>TV TROPICAL</b>
							<b>RECORD - CANAL 8</b>
							:: ATÉ O FECHAMENTO DESTA
							EDIÇÃO, A EMISSORA NÃO
							ENVIOU A GRADE DO DIA.
							<b>TV PONTA NEGRA</b>
							<b>SBT - CANAL 13</b>
							:: ATÉ O FECHAMENTO DESTA
							EDIÇÃO, A EMISSORA NÃO
							ENVIOU A GRADE DO DIA.
							<b>TV TROPICAL</b>
							<b>RECORD - CANAL 8</b>
							:: ATÉ O FECHAMENTO DESTA
							EDIÇÃO, A EMISSORA NÃO
							ENVIOU A GRADE DO DIA.
							<b>TV PONTA NEGRA</b>
							<b>SBT - CANAL 13</b>
							:: ATÉ O FECHAMENTO DESTA
							EDIÇÃO, A EMISSORA NÃO
							ENVIOU A GRADE DO DIA.
							<b>TV TROPICAL</b>
							<b>RECORD - CANAL 8</b>
							:: ATÉ O FECHAMENTO DESTA
							EDIÇÃO, A EMISSORA NÃO
				</			







# A escola no divã

Bruno Peres/CB/D.A Press



Vitória Gabriela e o pai, Antônio: família fora do padrão tradicional, mas que mantém bom rendimento em sala de aula

## Pesquisa da USP questiona a capacidade de professores em lidar com os novos modelos e padrões de família

Larissa Leite

A educação de uma pessoa envolve inúmeros fatores. E inúmeros atores. Mas são escola e família as duas instituições que têm importância imprescindível na formação do cidadão. Um dos desafios modernos é tentar entender qual é o papel de cada uma na educação do indivíduo. E mais: como deve ser a relação entre educadores e pais, uma vez que, segundo especialistas, a escola vive uma "crise de sentido" e a família vem abandonando a configuração tradicional (pai, mãe e filhos)?

Segundo levantamento recente do Instituto de Pesquisa Econômica Aplicada (Ipea), baseado na última Pesquisa Nacional por Amostra de Domicílios (Pnad), o tradicional arranjo familiar caiu de 62,8% do total de famílias, em 1992, para

49,9%, no ano passado. A queda do modelo familiar tradicional aconteceu com a ascensão de outros arranjos: no mesmo período, por exemplo, o número de famílias compostas por mãe com filhos aumentou de 12,3% para 15,4%, enquanto as famílias de pais com filhos cresceram de 1,6% para 2%.

Para a pesquisadora Márcia Maria Brandão Santos, no entanto, os trabalhadores em educação ainda não conseguiram absorver o crescimento dos novos arranjos e idealizam a família ideal - que seria fundamental para a eficácia do aprendizado do aluno: "Os professores ainda têm um discurso cristalizado, que dissemina concepções idealizadas da família, levando-nos a entender que a 'desestrutura familiar' seria o mais forte determinante do fracasso dos alunos". A percepção está presente na dissertação de mestrado Em busca de escolas eficazes: a experiência de duas escolas em um município de São Paulo e as relações escola-família, apresentada em outubro na Faculdade de Educação (FE) da Universidade de São Paulo (USP).

O estudo qualitativo foi resultado

de entrevistas com diretores e professores de duas escolas urbanas municipais, responsáveis pelo ensino de crianças entre a 1ª e a 4ª série. Márcia Santos, que é supervisora de ensino da Secretaria de Educação de São Paulo, defende o estudo como um retrato da maneira como a escola enxerga a sociedade, resultando em "dados indicativos dos modos como a escola tem traduzido e operacionalizado as propostas atuais que pressionam/estimulam os sistemas de ensino a estabelecerem vínculos mais fortes e efetivos com a família".

"O aprendizado acontece, independentemente da condição." É o que defende a pesquisadora, a partir do resultado do estudo. "Se começarmos a vincular o estudante à estrutura familiar, teremos um indicador interno dizendo que o estudante não aprende por isso ou aquilo. Mas todos aprendem, basta o reconhecimento da família como ela é", afirma Márcia. Segundo a pesquisadora, os professores costumam atribuir o baixo aprendizado do aluno à "desestrutura familiar" e às baixas condições de renda.

## PELO BRASIL

### VICE-PRESIDENTE

## José Alencar tem melhora

São Paulo - As últimas avaliações médicas do vice-presidente da República, José Alencar, mostram uma melhora em seu estado de saúde. Segundo o chefe de gabinete da Vice-Presidência, Adriano Silva, os médicos que acompanham Alencar estão satisfeitos com o resultado das sessões de quimioterapia a que ele vem se submetendo desde o último dia 25. "Os médicos fizeram

algumas avaliações ontem e estão bem satisfeitos. Os resultados são favoráveis", afirmou Silva. "O presidente está animado, tem lido jornais e recebido ligações." Alencar, de 79 anos, está internado no Hospital Sírio-Libanês (SP). Ele voltou ao hospital para tratar de uma suboclusão intestinal, que é um entupimento parcial do intestino. Apesar da melhora, Silva afirmou que não há previsão de alta. Alencar já disse que tem vontade de deixar o hospital e que quer participar da cerimônia de posse de Dilma Rousseff. "Ele disse que quer descer a rampa do Planalto junto com o presidente Lula, como em 2002", afirmou Silva.

### CONSULTA

## Nova política para museus

O Instituto Brasileiro de Museus (Ibram), ligado ao Ministério da Cultura, deve divulgar hoje na internet a versão preliminar do Plano Nacional Setorial de Museus (PNSM), que estabelece diretrizes da

política do setor para a próxima década. A intenção do governo é deixar o documento para consulta até o dia 13 de novembro. Qualquer pessoa interessada pode participar, sugerindo propostas e acessando o texto no site do Ibram ([www.museus.gov.br](http://www.museus.gov.br)). As contribuições devem ser enviadas para o e-mail [pnsnm@museus.gov.br](mailto:pnsnm@museus.gov.br). O PNSM fará parte do Plano Nacional de Cultura.

### DIREITOS HUMANOS

## "Má vontade contra presos"

A futura representante brasileira no Subcomitê de Prevenção à Tortura do Alto Comissariado de Direitos Humanos das Nações Unidas (ONU), Maria Margarida Ellenbogen Pressburger, disse que "existe má vontade da

população contra os presos" e que "há aprovação popular a quem desrespeita os direitos humanos". Em sua opinião, a atitude da sociedade se reflete, por exemplo, na "falta de tratamento digno ao apenado", o que, por sua vez, "o conduz a agredir". Segundo ela, o maior problema do sistema carcerário nacional é a superpopulação. "Há presos que ficam de pé porque não têm como se sentar no chão das celas".

### ESTRADAS

## BRs de Minas com buracos

As BRs que cortam Minas Gerais vivem situação caótica, com a superfície totalmente deteriorada, conforme comprova estudo do Departamento Nacional de Infraestrutura de Transportes

(Dnit): 80% da malha sob jurisdição do governo federal em MG têm superfície em condições ruim ou regular, baseado em índice internacional que avalia irregularidades na superfície das estradas. Trabalho recém-concluído pelo Sistema de Gerência de Pavimentos, braço do Dnit, mostra que 7.745 quilômetros das BRs mineiras não apresentam boas condições de tráfego.

## Dedicação paterna no estudo

A pequena Vitória Gabriela Gomes dos Santos Alves, 9 anos, não conhece a vivência do termo "arranjo familiar tradicional". Isso porque a vinda de Gabriela não era esperada pelo pai, o vigilante Antônio Alves de Lira, 58 anos, que é casado há mais de 30 anos e tem outros três filhos, com idades que vão de 27 a 35 anos. "Eu fiz um teste de DNA para ter certeza que era minha filha. Depois que eu tive, ela virou o xodó. A verdade é que agora tenho mais tempo para cuidar dela do que

tive para cuidar dos meus outros filhos", conta. Devido à disponibilidade do pai - que trabalha apenas à noite -, Gabriela mora com ele e a madrasta há seis anos.

"A Gabriela é uma excelente aluna, muito dedicada. Mas isso acontece porque o pai acompanha e participa muito", relata a sua professora, Mara Felícia Rodrigues. Gabriela, por sua vez, não tem do que reclamar: "Acho a ajuda do meu pai na escola perfeita". Teórica e idealmente, a família de Gabriela seria "desestruturada" e,

assim, um potencial motivo para a garota não ter um rendimento satisfatório na escola. A superintendente do Centro de Estudos e Pesquisa em Educação, Cultura e Ação Comunitária (Cenpec), Maria do Carmo Brant de Carvalho, é enfática no apoio à dissertação e na queda dos estereótipos educacionais: "O professor precisa ampliar o repertório linguístico dele. O termo 'família desestruturada' é perverso. Há famílias com diferentes arranjos, o que não quer dizer desestruturada".



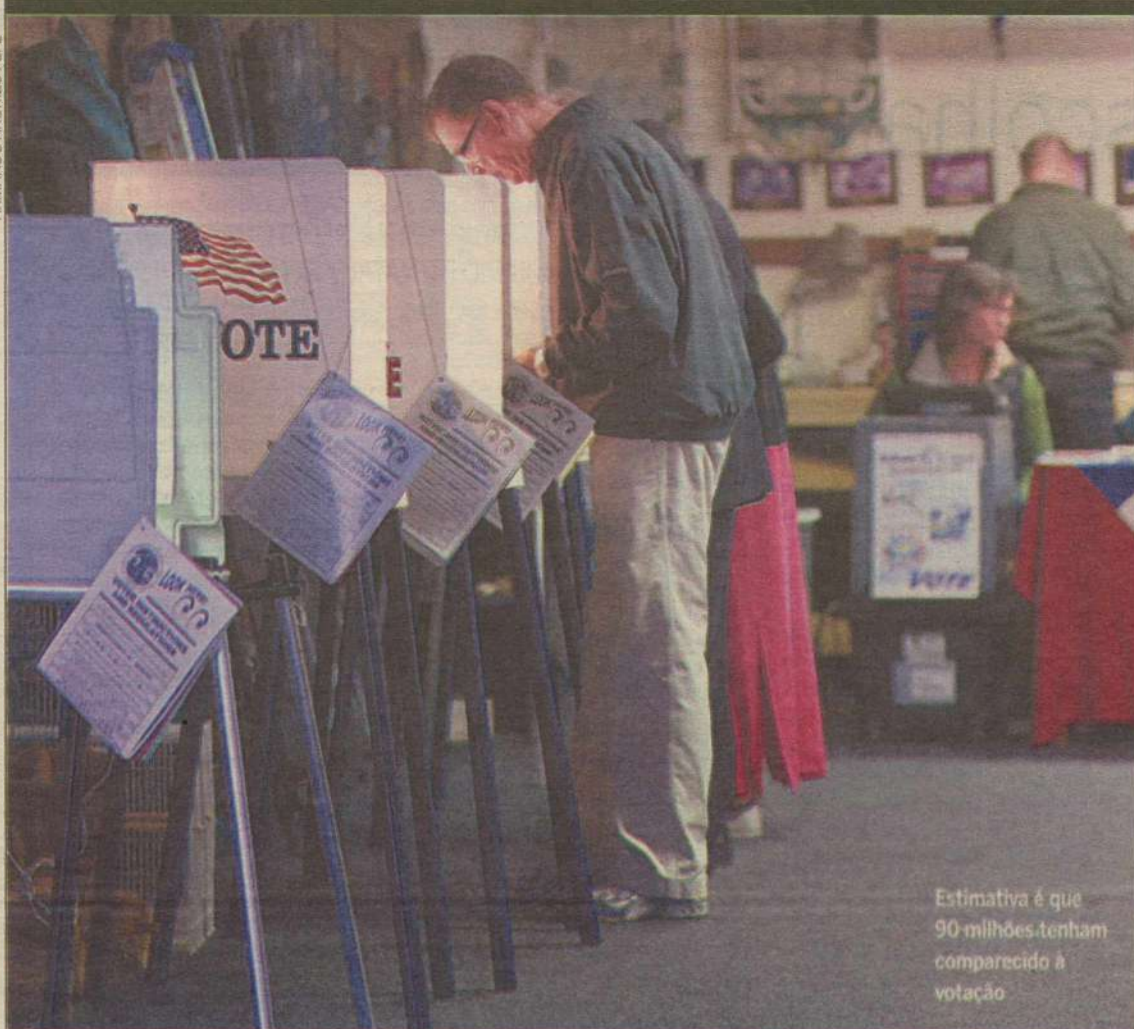

Estimativa é que 90 milhões tenham comparecido à votação

## “Festa da democracia” nos Estados Unidos

**Americanos vão às urnas em eleições que devem marcar “giro à direita”**

**W**ashington - Milhões de americanos votaram ontem para renovar totalmente a Câmara de Representantes e parte do Senado, além de escolher governadores e outros postos estaduais e locais, em eleições nas quais se prevê um avanço da direita. A jornada transcorreu sem grandes incidentes em todo o país, após uma longa campanha que custou aproximadamente US\$ 4 bilhões. Os primeiros centros de votação a abrir começaram a receber votos às 8h (de Brasília), enquanto os últimos a fechar estão no Havaí e no Alasca, às 2h de quarta-feira.

Espera-se que a intensa campanha de mobilização de democratas e republicanos atraia às urnas cerca de 90 milhões dos 218 milhões com direito a voto, o que representaria uma participação recorde de algo mais de 41% para eleições legislativas. Além disso, 14 milhões de americanos

entregaram seu voto antecipadamente, entre eles o presidente do país, Barack Obama, que ontem disse que os resultados das eleições “terão um impacto nas próximas décadas”. Além disso, Obama pediu a um desanimado eleitorado que não dê as costas a seus planos de mudança, mas as pesquisas apontam que o Partido Democrata não sairá favorecido.

Além de escolher legisladores,

### População foi consultada sobre vários temas

governadores e outros cargos, os americanos foram consultados nas urnas sobre uma variedade de temas, como a legalização da maconha para fins recreativos na Califórnia, onde já é legal seu uso medicinal. As pesquisas antecipam que os republicanos obterão o controle da Câmara de Representantes e a maioria dos go-

vernadores estaduais, além de avançarem no Senado, apesar de não obterem a vitória.

O blog FiveThirtyEight, que predisse corretamente os resultados em todos os estados do país durante as eleições presidenciais de 2008, prevê que os republicanos fiquem com 48 das 100 cadeiras no Senado, com 233 das 435 na Câmara de Representantes e 30 dos 50 postos de governadores. “Será um grande dia”, disse nesta terça o líder dos republicanos na Câmara de Representantes, John Boehner, após votar em Ohio. Com os dados das pesquisas sobre a mesa e declarações triunfalistas como a de Boehner, os especialistas já se dedicam a debater se o “giro à direita” será temporário ou permanente.

A última pesquisa conjunta do periódico Wall Street Journal e a rede de televisão “NBC” mostra que 62% dos que pretendem respaldar os republicanos descrevem seu voto como uma decisão provisória, enquanto outros 28% afirmam estar fazendo uma mudança de alianças políticas a longo prazo.

## PELO MUNDO



### TERROR

## Atentado em Bagdá

Pelo menos 40 pessoas morreram e 70 ficaram feridas ontem por conta de uma série de atentados realizados em várias regiões de Bagdá, segundo fontes oficiais. Em declarações à rede de televisão estatal Al Iraquiya, o porta-voz do centro de

operações de Bagdá, general Qasem Ata, afirmou que as explosões foram registradas em bairros de maioria xiita. Ata disse que os ataques consistiram em dez carros-bomba e três explosões de origem desconhecida em regiões como Kazemiya, onde se encontra um importante santuário xiita, e Cidade de Sadr, bastião do clérigo radical xiita Moqtada al-Sadr, entre outros. “Os criminosos atacaram civis inocentes novamente”, declarou.

### AMÉRICA LATINA

## Papa não vem em 2011

Na agenda do papa Bento XVI para 2011 não está prevista uma viagem à América Latina, afirmou o porta-voz vaticano, Federico Lombardi, que disse que por enquanto estão confirmadas apenas as visitas à

Croácia, entre março e maio, e a Madri, em agosto. Lombardi indicou que, embora não esteja programada uma vinda à América Latina, o papa tem grande liberdade para fazer alterações em sua agenda. O porta-voz afirmou que é preciso levar em conta que Bento XVI tem 83 anos e, apesar de estar bem de saúde, é uma pessoa idosa e para ele é “mais fácil realizar viagens curtas, tanto em tempo quanto em espaço”.

### TEMPESTADE

## Haiti entra em alerta

A Defesa Civil do Haiti decretou ontem alerta máximo diante da chegada da tempestade tropical Tomas, que avança pelo Caribe enquanto se fortalece em sua rota em direção ao país. Uma fonte de Defesa Civil disse que agentes do or-

ganismo foram enviados aos acampamentos nos quais vivem cerca de 1,3 milhão de desabrigados pelo terremoto de janeiro, para convidá-los a deixar os locais, já que existe “60% de possibilidades que o fenômeno se manifeste no Haiti”. A Defesa Civil haitiana declarou que agilizou os contatos com os organismos humanitários para se assegurar que todos os dispositivos foram estabelecidos para fazer frente ao impacto da tempestade.

### RIQUELME

## Irmão de modelo é solto

O irmão mais velho da modelo paraguaia Larissa Riquelme, Freddy Riquelme, detido na segunda-feira como suspeito de um assalto a um banco, foi posto ontem em liberdade, horas depois de sua irmã emitir a ele uma mensagem de apoio. A promotora Rosa Noguera ordenou a liberação de Freddy Riquelme, porque disse

não ter provas suficientes para culpá-lo pelo assalto do último dia 20, no qual os ladrões levaram aproximadamente US\$ 200 mil dólares de uma filial em Assunção do banco Itaú sem disparar um tiro sequer. A imprensa paraguaia disse que Freddy, que tem antecedentes por fraude, foi detido com o veículo empregado para a fuga dos assaltantes e em seu poder a Polícia confiscou um telefone celular com o número de outros suspeitos. “Embora o mundo esteja contra você, estou e estarei a teu lado”, havia dito a modelo no Twitter.





ASSIS CHATEAUBRIAND

"A síntese da liberdade são os direitos do homem, e esses são precisamente os primeiros que a ditadura costuma suprimir."  
(in "União Democrática" - 3.1.1947)

## O povo fez sua escolha

O povo decidiu ontem que papel terá cada um dos candidatos e seus partidos que disputaram a Presidência da República. Agora, não importa que ambos tenham protagonizado campanha eleitoral medíocre. O que conta é que o povo esteve acima de tudo. Não aprovou apelações nem a violência de rua ou os destemperos (inclusive os presidenciais). Ordeiramente, o eleitor foi duas vezes às urnas e, em respeito a ele, é hora de desarmar os palanques, acatar os resultados e, acima de tudo, cumprir os papéis de governo e oposição. Ambos terão muito trabalho.

Passada a guerra eleitoral, o governo de Dilma Rousseff terá seu primeiro acerto se reconhecer que o Brasil está muito longe do paraíso e o povo tem direito a menos marketing, mais transparência e mais ação. O Brasil que emerge das urnas é muito melhor do que era há oito anos e mais ainda em relação aos desequilíbrios vividos antes de 1994. O que de melhor se conseguiu até agora

está diretamente ligado à manutenção de política econômica racional e livre das mágicas do passado. Não foi a bondade ou a varinha de condão de algum iluminado, mas a estabilidade da moeda que permitiu a criação de empregos e o acesso de milhões ao consumo, assim como viabilizou a adoção de políticas sociais e de inclusão. Tranquiliza a impressão de que a presidente eleita não pretende arrear pé dessa orientação.

Mas não há como manter o crescimento sem uma revolução na educação e um empurrão na infraestrutura. Ao governo federal, que fica com 70% do imenso bolo tributário, não é mais possível dar as costas ao ensino médio. Não vai haver crescimento sustentado se o país continuar gastando mais no custeio da máquina pública do que nos investimentos em estradas, portos, energia, aeroportos e na saúde das pessoas. Há brasileiros morrendo na fila dos hospitais, faltam 6 milhões de moradias e metade dos domicílios não tem acesso a uma elementar

rede de esgotos. A população envelhece, os aposentados são condenados à pobreza e ainda se perde tempo ouvindo gênios que negam o déficit do sistema.

Não serão tarefas menos importantes nem menos nobres as que esperam a eleita nos campos institucional e político. A ela caberá liderar trabalho pelo fim da impunidade. Afinal, o julgamento das urnas é apenas político. O encerramento do processo eleitoral não varre crimes para debaixo do tapete. Tudo precisa ser apurado com isenção. Afrentas à lei só podem ser absolvidas ou condenadas pela Justiça. Além de patrocinar a modernização tributária, a presidente deverá conduzir uma reforma política negociada, inclusive com a minoria. A democracia não é só o governo da maioria. É também o respeito à minoria e ao seu direito à manifestação. Abafar suas vozes ou cercear-lhe o trabalho será tão desonesto com a vontade popular quanto qualquer tentativa de golpe contra o governo eleito.

## CHARGE



## cartas

redacao.rn@dabr.com.br

Para enviar sua opinião para a seção CARTAS, escreva para o e-mail ou envie correspondência para o seguinte endereço:

DIÁRIO DE NATAL / REDAÇÃO

Av. Bacharel Tomaz Landim, 1042 - Jardim Lola. CEP 59104-000 S. G. do Amarante - RN

### Capa

Amei a capa do jornal **Diário de Natal** dessa segunda-feira, 1, "Nunca antes na história desse país". Teremos uma mulher no poder, mas não uma dondoca qualquer, mas uma mulher com história de lutas por aquilo em que acreditava. Parabéns Dilma, Parabéns Lula, Parabéns povo Brasileiro! **C. Soares**, por e-mail.

### Bancos

A notícia estampada nos jornais de sábado constata que as agências bancárias estão ficando cada vez mais vazias. O motivo é o crescimento no número de transações feitas pela internet neste ano, que já ultrapassam o 1 bilhão de acessos em alguns bancos. Somente no Banco do Brasil, o número de transações bancárias feitas pelo Internet banking cresceu quase 43% considerando as transações de janeiro a outubro deste ano, na comparação com o mesmo período do ano passado. Ao todo, foram realizadas 1 bilhão de interações bancárias nos 10

primeiros meses de 2010, contra as 700 milhões deste ano. A expectativa é de que até o fim do ano o número de transações aumente 50% frente ao ano passado. No Grupo Santander, que engloba os bancos Santander e Real, o número de transações on-line ultrapassou o 1 bilhão no ano passado. Na Caixa Econômica Federal (CEF), foram feitos 44 milhões de operações on-line somente em setembro, um aumento de 50% frente ao verificado no mesmo mês do ano passado. No HSBC, as transações chegaram a 140 milhões em 2009. Neste ano, o banco espera um crescimento de 14,3%, atingindo cerca de 160 milhões de interações bancárias virtuais. Certo é que a facilidade e a comodidade de resolver questões bancá-

rias em qualquer lugar têm atraído cada vez mais usuários. Na CEF, os número de correntistas que solicitaram o acesso on-line cresceu 35% nos últimos 12 meses - um aumento de 1,37 milhão de novas contas no canal virtual. Agora, uma pergunta: por que, então, as tarifas bancárias continuam em grande número e caríssimas. Afinal, os clientes estão cada vez trabalhando mais para os bancos, cuja maioria presta um serviço muito ruim aos correntistas. **Vagner D. Santos**, por e-mail.

### Aborto

Fez muito bem o presidente Luiz Inácio Lula da Silva de escrever ao papa Bento XVI e dizer ao pontífice que o Brasil é um país democrático e laico e, por isso, a população se manifesta do jeito que quiser. Ele enfatizou que cada brasileiro vai de acordo com a sua consciência, em referência à declaração dada pelo chefe da Igreja Católica para que os bispos brasileiros condenem a descriminalização do aborto. O tema foi bastante usado na campanha dos candidatos à Presidência da República para conquistar votos. Não vejo nenhuma novidade na declaração do papa. Esse é o comportamento da Igreja desde que ela existe. Se você for ver o que ela falava há 2 mil anos, é exatamente o que Bento XVI disse agora. Lula fez bem também de minimizar a polêmica criada em torno da fala do pontífice e sua possível interferência no pleito de ontem. Isso pode ser falado a qualquer momento, independentemente de período eleitoral. Tenho comigo que a Igreja Católica não devia se intrometer em política, direta ou indiretamente. Um pronunciamento do papa tem seu peso específico e pode causar de marolas a terremotos. Bento XVI bem que poderia ter evitado essa inoportuna declaração. **Marcelo D. R. Aguiar**, por e-mail.

## DIÁRIO de NATAL

Presidente: GLADSTONE VIEIRA BELO  
Vice-Presidente: JOEZIL BARROS  
Diretor Geral: GUILHERME MACHADO

Diretor Institucional: Miguel Jabour

Editora Executiva: Juliska Azevedo

### ENDEREÇO:

Av. Bacharel Tomaz Landim, 1042 - Jardim Lola, São Gonçalo do Amarante - RN - CEP: 59104-000 - PABX: 0xx84 4009.0166

Sucursal  
São Paulo (SP): 0xx11 3045.4921  
Rio de Janeiro (RJ): 0xx21 2263.1945

Representantes  
Distrito Federal: 0xx61 3201.0071  
Ceará: 0xx85 3264.0576  
Pernambuco: 0xx81 3326.7188

D.A Press Multimídia  
Atendimento para venda e pesquisa de imagens: Pessoalmente: segunda a sexta, das 10h às 14h. E-mail e telefone: segunda a sexta, das 10h às 22h / sábados e feriados, das 12h às 18h. E-mail: dapress@dabr.com.br. Telefones: (61) 3214.1575 / 1582 Fax: (61) 3214.1583

COMO ENTRAR EM CONTATO COM O DIÁRIO DE NATAL  
Redação: 0xx84 4009.0150 / Circulação: 0xx84 4009.0220 / Marketing: 0xx84 4009.0181

MARKETING: 4009-0181  
ADMINISTRAÇÃO: 4009-0166

BALCÃO DE ANÚNCIOS:  
Av. Deodoro, Lj. 7, Galeria Sobr - Cidade Alta - 3201-8568

ASSINANTE: 4009-0220  
Capital: 4009-0220  
Interior: 4009-0220  
COMERCIAL: 4009-0174 / 4009-0176  
CLASSIFICADOS: 4009-0200

VENDA AVULSA: 4009-0236  
Telefone: 4009-0236  
Rio Grande do Norte: R\$ 1,00  
Outros Estados: R\$ 3,30



DIÁRIOS ASSOCIADOS



ANJ ASSOCIAÇÃO NACIONAL DE JORNALISTAS



# Combate à criminalidade

João Ibaixe Jr

Professor, escritor e advogado criminalista

Com as eleições, o Congresso Nacional será renovado em sua maioria. Várias são as expectativas de possíveis programas e propostas. Um dos temas que pautam as agendas dos candidatos é o da segurança pública. Todos sabem que são necessárias efetivas medidas para seu combate. Como efetua-lo? Uma breve reflexão se faz necessária, acompanhada de singelas observações sobre algumas. Primeiramente é exigida a consciência de que o problema apresenta componentes diversos que se relacionam em rede e sua abordagem não pode ser pontual. Não adianta o discurso de endurecimento da lei de um lado ou da prestação de suporte social e educacional ao criminoso do outro. Soluções possíveis envolvem o trabalho policial de prevenção e investigação, relacionam-se diretamente com o sistema prisional e ambos geram e sofrem influências da legislação. Respostas demandam tempo, mas providências im-

ediatas podem ser tomadas.

**Sistema policial de segurança:** de imediato, aproveitar os centros de operações das polícias Militar e Civil, de forma que as informações sejam divididas para execução integrada das operações de rua. Utilizar as guardas municipais, onde existirem, pois a situação é de crise, não reclamando qualquer alteração constitucional. Há que haver uma "integração de finalidades", mesmo que não possa haver unificação administrativa a curto prazo. **Sistema legislativo:** a legislação não é perfeita, mas está aí. Para ser alterada - eis o grande trabalho do Congresso Nacional - deve ser feita análise integrada dos projetos, para que o sistema não seja construído de modo retalhado ou remendado, permitindo-se o aproveitamento negativo de lacunas. A lei penal compõe-se de enumeração de crimes cujas descrições devem ser bem definidas e penas, reservando-se a prisão para criminosos efetivamente perigosos.

**Sistema carcerário:** há que haver um mutirão com o objetivo de examinar e avaliar a situação processual dos presos. Quando estão

intimamente misturados os de pequena periculosidade com outros mais perigosos, há a tendência de se criar e impor uma espécie de código de conduta para todos os presos, violento com certeza e contrário aos interesses sociais legítimos. Cria-se uma cultura criminoso, que se alastra e cujos resultados se voltam contra a própria sociedade. **Sistema Judicial:** a lei penal deve ser interpretada e aplicada de modo diverso do que vem ocorrendo. Atualmente, a aplicação segue um padrão mecânico, como peças de encaixe de uma máquina, num movimento que vai da leitura da lei para a Constituição, esperando-se sempre nova norma que permita a modernização, o que nunca ocorre. A lei precisa ser vista de modo a estar mais ligada ao caso concreto, partindo-se dos princípios constitucionais para os princípios setoriais da legislação. Se o direito pátrio aceita as chamadas penas alternativas expressamente, elas devem ser aplicadas com amplitude adequada ao texto constitucional e aos interesses comuns. De nada serve uma interpretação severa da

lei, se a realidade da punição apenas alimenta a criminalidade.

**Sistema social:** num primeiro momento a mudança do conceito de finalidade da pena, cujo modelo precisa ser mais ressocializante. Isto porque está se combatendo a aqui chamada cultura criminoso, que já se faz presente no ambiente da criminalidade. Tanto que educação e ressocialização são espécies de formação. Ao Estado e à sociedade importa a boa formação; dos indivíduos. Na educação, estes desejam boa formação, na ressocialização, a formação se torna obrigatória por questão de sobrevivência da sociedade. Investimentos na formação apresentam-se imprescindíveis, mas não são de curto prazo. As políticas públicas devem ser integradas e a força policial pode auxiliar fornecendo recursos humanos e materiais para sua execução. Estas ideias não são soluções em si mesmas, mas apontam caminhos para se buscarem respostas, as quais sempre devem ser pautadas por finalidades comunitárias e que tragam efetivos benefícios aos cidadãos.

# Promessas e atos

Nelson Brasil de Oliveira

Vice-presidente da Associação Brasileira da Indústria de Química Fina (Abifina)

Foi preciso que se evidenciasse, de maneira incontestável, a perda da capacidade inovadora e da competitividade internacional da indústria brasileira para o governo federal dar um importante passo à frente na implantação da sua política de desenvolvimento industrial e tecnológico, que tem sido extremamente lenta. Mas, antes tarde do que nunca. As medidas provisórias (MPs) 495 e 497, assinadas pelo presidente Lula no fim de julho, estabeleceram em lei que o poder de compra do Estado deve ser usado como instrumento de política industrial por meio de uma margem de preferência nas compras públicas aos produtos fabricados no país, e que incentivos fiscais à inovação tecnológica atinjam as micro e pequenas empresas. A Política Industrial, Tecnológica e de Comércio Exterior (PITCE), lançada em 2004 e transformada, em 2008, na Política de Desenvolvimento Produtivo (PDP), rendeu ao longo de 2009 alguns avanços pontuais, a exemplo da concepção do Complexo Industrial da Saúde. A implantação desse complexo industrial foi regulada por meio de portarias normativas que permitiram, entre outras coisas, a forma-

ção de parcerias público-privadas (PPPs) objetivando a inovação tecnológica e a fabricação doméstica de insumos e produtos para a saúde pública que se encaixam, perfeitamente bem, no âmbito do marco regulatório criado pela MP 495.

Contudo, esse avanço ainda é muito pequeno diante do desequilíbrio econômico que se avoluma. As MPs autorizam a realização de ações pelos órgãos operacionais, mas, se não forem implantadas de imediato portarias ou atos normativos que regulem e determinem sua aplicação, não ocorrerão mudanças apreciáveis no perfil da produção e do comércio exterior brasileiro em direção ao aumento da participação relativa de mercadorias de maior valor agregado na pauta exportadora. O sucesso de uma política industrial voltada para o desenvolvimento econômico demanda um elevado grau de convergência e articulação nas ações administrativas de diferentes instâncias do Poder Executivo, e até mesmo o envolvimento dos poderes Legislativo e Judiciário, o que não vem ocorrendo de modo algum no Brasil, por falta de um projeto estratégico nacional responsável pela ação coordenada do sistema.

O poder público brasileiro permanece atado a uma herança que hoje mais compromete do que estimula o desenvolvimento econômico e social: o "assembleísmo" e

a descentralização exacerbada promovidos pela Constituição de 1988, explicáveis como reação ao período de exceção anteriormente vigente, bem como pela excessiva partidização da máquina pública, porém, contraproducentes sob o ponto de vista da gestão.

Uma administração pública que mereça este nome requer coordenação central forte, consistente nas decisões e eficaz no monitoramento da implantação das políticas públicas. Entre as promessas e os atos, como também entre os projetos e sua implementação prática, há uma distância que o governo precisa encurtar, sob pena de ver malogradas as políticas sobre as quais construiu sua identidade eleitoral. A tendência crescente de déficit na balança comercial brasileira, decorrente da perda de valor agregado das exportações e do processo inverso nas importações, está longe de ser revertida, a despeito da PITCE e da PDP. Isto porque, apesar do reforço do poder de compra do Estado em favor da indústria nacional pelas recém-editadas MPs, providências fundamentais junto aos órgãos operacionais para a execução dessas políticas continuam faltando.

Na área da química fina, na qual se destacam as indústrias farmacêutica e de defensivos agrícolas, um meio simples de incentivar a inovação e a produção nacional seria os

órgãos reguladores diretamente envolvidos, como a Agência Nacional de Vigilância Sanitária (Anvisa) e o Instituto Nacional de Propriedade Industrial (INPI), adotarem uma "fila verde-amarela" para analisar com prioridade pedidos de registro sanitário e de patentes relativos a produtos desenvolvidos no país. Outra medida seria a reativação do Grupo Interministerial da Propriedade Intelectual (Gipi), ou a criação de outro órgão com efetivo poder de articulação e decisão, para deliberar sobre diretrizes de exame de patentes em sintonia com os objetivos da política industrial e de desenvolvimento tecnológico e dirimir conflitos de interpretação entre os órgãos de diferentes ministérios.

A edição das MPs 495 e 497 mostrou que o governo mantém seu compromisso com a PDP. Mas como no Brasil as leis têm que "pegar", para deixar de ser meros instrumentos de ficção, é indispensável uma rápida edição de regulamentos e instruções claras determinando às instâncias operacionais os procedimentos e critérios de aplicação. Neste momento, carecemos, apenas, de uma forte liderança legitimada pelas urnas para exercer com autoridade o poder central, articulando os agentes econômicos de forma a torná-los tão produtivos quanto o país precisa para atingir um crescimento sustentável.

DIÁRIO DE NATAL *na história*

HÁ 63 ANOS

**Segunda-feira, 03 de Novembro de 1947** - Será hoje estréia de Pedro Raimundo Badu e Trio de Ouro e o pandeirista Popeye grandes artistas que se apresentarão em Natal. Na emissora natalense dos Diários e Rádios Associados o Trio de Ouro, o maior conjunto vocal brasileiro apresentar-se-á sob o patrocínio a firma Bezerra & Companhia. Os artistas Badu e Pedro Raimundo serão patrocinados por Paula Irmãos & Companhia. Dalva de Oliveira também se apresentará sob o patrocínio da Casa Recorde limitada.

HÁ 62 ANOS

**Quarta-feira, 03 de Novembro de 1948** - O Presidente da República, Eurico Gaspar Dutra, autorizou o Ministério da Educação a construir a nova sede da Escola Industrial de Natal, determinando porém, que as obras só deverão ser iniciadas se estiver incluídas no Plano do 2º semestre.

HÁ 60 ANOS

**Sexta-feira, 03 de Novembro de 1950** - Inaugura-se hoje em Natal o maior auditório do país. Com grandes solenidades os "Diários e Rádios Associados" entregam ao público do Rio Grande do Norte as novas e confortáveis instalações da Rádio Poti. O novo auditório da Rádio Poti, de 600 poltronas, o maior do país, é parte dos grandes melhoramentos introduzidos na estação da emissora associada. Com magnífico show a ZYB-5 marcará o reinício das atividades artísticas diretamente de seus estúdios e auditório.

HÁ 50 ANOS

**Quinta-feira, 03 de Novembro de 1960** - a Faculdade de Filosofia da Universidade do Rio Grande do Norte e o Instituto Brasileiro e Cultura Hispânica de Natal prestarão uma homenagem conjunta ao Dr. Hélio Galvão pelo título de Cavalheiro de São Gregório Magno, que acaba de lhe ser conferido pelo Papa João XXIII, com o grau de Comendador. Na oportunidade também será conferido ao Dr. Hélio Galvão o título de sócio honorário pelo Instituto Hispânico.

HÁ 49 ANOS

**Sexta-feira, 03 de Novembro de 1961** - A Panair do Brasil informou que existem 37 sobreviventes do desastre aéreo da madrugada de quarta-feira última, em Recife, sendo 35 passageiros e dois tripulantes. Quarenta e oito pessoas morreram no desastre com um DC-7, prefixo PP-PDO que procedia de Lisboa e explodiu duas vezes antes de chocar-se contra o solo no subúrbio de Tijipiú, na capital pernambucana.



PARA ANUNCIAR LIGUE: 4009-0200

## INFORMÁTICA

## Sem limite para gastar

**Amantes de tecnologia não se incomodam em pagar caro por aparelhos eletrônicos ou de informática**

Franco Benites  
francobenites.pe@dabr.com.br

**T**em gente que não abre mão de pechinchar na hora de ir às compras. Negocia cada centavo com o intuito de economizar nos gastos. Por sua vez, outros nem se incomodam na hora de abrir a carteira para se presentear. Elas vão em busca da melhor roupa, do melhor tênis ou do melhor relógio sem ligar para os números da caixa registradora. Em tempos de constantes crises econômicas, esse grupo de mãos abertas é menor. E há uma outra categoria ainda mais reduzida, porém fiel a sua ideologia de consumo: aqueles que não medem cifras com produtos de tecnologia.

Muito além de denominações como geeks ou nerds, esses cidadãos têm algo em comum. Eles não se prendem a amarras financeiras para encher o carrinho de compras com o que há de mais moderno (e, quase sempre, mais caro) no mundo tecnológico ou

eletrônico. Isso não quer dizer que sejam ricos. Ao contrário. Boa parte desses usuários sua bastante a camisa para ostentar com orgulho o apetrecho high-tech mais badalado do momento.

Questão de bom gosto para alguns. Para outros, puro narcisismo desses tempos tecnológicos. Em certos casos, um vício capaz de comprometer o salário no fim do mês. O diretor de animação Marcelo Vaz, sócio de uma produtora, era um usuário de gasto moderado até bem, até que um amigo designer o apresentou ao Macbook e falou maravilhas a respeito da máquina e seu desempenho. "Gostei do que vi, mas achava inacessível por conta do preço", conta.

O pensamento durou pouco tempo e logo Marcelo se tornou o mais novo - e feliz, diga-se de passagem - integrante do universo Apple. "Com R\$ 4 mil, é possível montar um computador top de linha, com uma placa mãe boa e outros recursos. Há um ano e meio, gastei R\$ 7 mil no meu Macbook. Ele hoje vale uns R\$ 5 mil. Já penso em vendê-lo para comprar um outro Mac. Mas valeu cada centavo".

O valor gasto pelo diretor de criação corresponde a cerca de 14 salários mínimos. Com os recursos, ele também poderia ter feito uma viagem para Buenos Aires..



Cecilia de Sa Pereira/DP/D.A Press

Marcelo Vaz tem mais satisfação com produtos high-tech do que em comprar um carro, bem mais apreciado pelo brasileiro

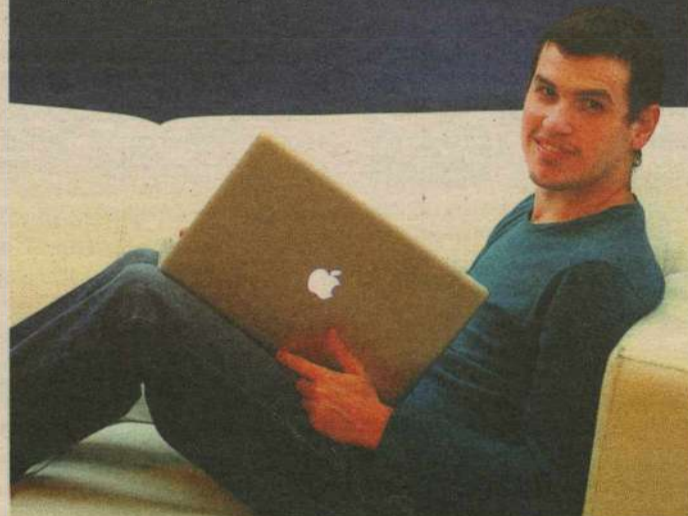

Ele também investiu na compra do iPhone 4. "Quando vi a notícia sobre o lançamento a primeira coisa que pensei foi: quero ter um.

Não me incomodo nem um pouco de gastar com produtos de tecnologia. Quando vou comprar um carro, não me satisfaço tanto."

## Extravagância e nem um pouco de culpa

Se você gosta de itens tecnológicos ou eletrônicos de ponta certamente já deve ter se pego sonhando acordado com os produtos expostos nas vitrines das lojas de informática. Ou talvez tenha ficado a um clique de fazer uma extravagância pela internet em nome do prazer consumista. Uma ou outra vez a tentação pode ter sido maior e o impulso tenha se transformado em realidade na forma de novo um gadget e de uma fatuira de cartão mais alta.

O empresário Paulo Carielo não coloca os pés nas lojas de informática, mas é um assíduo comprador online. As últimas aquisições incluem monitor e óculos 3D. "Essas foram as compras mais recentes, sem falar nos games. Che-

go a gastar R\$ 100 por mês com jogos e muitos ainda estão fechados, pois não tive tempo de testar. É um vício", revela.

Em casa, Paulo contabiliza três videogames. Desses, um é o PS3 e o outro é o PS2. "Mantive o PS2, pois ele é menos pesado e melhor de levar para a casa dos amigos. Não quis me desfazer", informa. Na lista dele ainda há smartphone, iPod e uma infinidade de portáteis. Um dos xodós, por assim dizer, é o N800, da Nokia. Juntando todos esses itens, inclusive os videogames e os PCs (sim, ele tem mais de um), o empresário tem um bom patrimônio high-tech.

**Qualidade**

A despreocupação com os valo-

res gastos em tecnologia é o lema do analista financeiro Carlos Alberto da Silva. Ele investiu cerca de R\$ 6 mil em um computador e equipou o apartamento com um ambiente para audiovisual, com direito a home theater e TV de 42". "Sempre estou passeando nas lojas de informática ou eletrônicos e também compro muito pela internet, pois alguns produtos não encontro aqui. O preço para mim é relativo", afirma.

Quem pensa que o prazer de se presentear com produtos de ponta é um direito de quem tem um rendimento mensal acima da média está enganado. "Quem gosta de tecnologia não mede esforços, principalmente quando surge alguma novidade. Temos clientes que

gastam R\$ 10 mil em um PC tranquilamente. E tem gente que recebe um salário de R\$ 1,5 mil, não possui carro, mas opta por um notebook de R\$ 3,5 mil. Muitos aproveitam as facilidades de parcelamento", atesta o proprietário da Infobox, Pedro Gondim.

Cifras altas também saem do bolso do publicitário Mateus Alves. Tudo em nome da satisfação pessoal. Há cerca de três meses, ele reservou R\$ 2,4 mil para adquirir um iPad 64GB 3G e já se prepara para novas compras. "Em dezembro, viajo para os Estados Unidos e já sei que vou sair gastando por lá", confessa. Na mira, entre outros itens, uma nova câmera fotográfica para substituir uma Canon 40D comprada há dois anos.

## LANÇAMENTO

## FACEBOOK FAZ MISTÉRIO EM EVENTO

**Washington** - O mistério sobre o anúncio que a rede social Facebook fará hoje sobre celulares aumentou, diante do silêncio total da empresa sobre a natureza do evento, as especulações sobre o tema, que vão desde o lançamento de um "telefone Facebook" até um "app" para o iPad. O que se sabe até o momento é que a imprensa foi convidada para comparecer hoje na sede da empresa, em Palo Alto (estado da Califórnia), para "um evento de celulares" que começará às 15h30. O convite inclui um gráfico que sugere um telefone, o que foi aproveitado por sites e blogs para reacender o boato, que apareceu originalmente no site *TechCrunch.com*. A empresa californiana chegou a negar que estivesse criando seu próprio hardware telefônico. Porém, reconheceu que estava preparando uma estratégia a respeito de celulares para consolidar a integração da rede nos aparelhos de alguns fabricantes.

## CHINA

## RAPIDEZ DE PC É CONTESTADA

**Pequim** - Especialistas chineses criticaram a estabilidade e eficácia da performance do computador chinês Tianhe-1, que na semana passada foi anunciado como o mais rápido do mundo. Em entrevista ao jornal independente South China Morning Post, analistas como Cao Jianwen, do Laboratório de Computação ligado à estatal Academia Chinesa de Ciências, chegaram a declarar, em tom de ironia, que o computador só pode servir para rodar jogos. "Não digo que seja completamente inútil, pode ser usado para videogames", justificou Cao. Outros especialistas asseguraram que o computador desenvolvido na cidade chinesa de Tianjin apresentou grave incompatibilidade de software e hardware, que impede seu uso para fins militares. Após testes, Jianwen confirmou a velocidade do computador em 2,5 petaflops por segundo.



**1**  
**IMÓVEIS**

**1.1** Apartamento Compra e Venda  
**Área Preta**  
2 Quartos

**JM CORRETOR DE IMÓVEIS - C.1959.** F.9966-0834. Vende-se Apartam, c/vista p/ mar, estil, and médio alto, 1 sl p/2 amb, (sanca + rda teto), fino acab, ste master (var + arm + closet + blindex) + 1/4 soc (arm), wc soc, (arm), ent.serv, dep compl, acab, cer, granit, blindx, s/ão festa, elev, 2 vgs gar, ar, 116m2. R\$ 260 mil. APV.9020. www.imoveisempre.com.br.

**Barro Vermelho**  
2 Quartos

**REIS MAGOS - C.1328.** F. 3222-4480/3211-2355. Cond. Las Neñas: Var, sla, 2/4 sdo 1 ste, wc soc, coz, ar de serv. Gar p/1 car. R\$ 165 mil

3 Quartos

**JM CORRETOR DE IMÓVEIS - C.1959.** F.9966-0834/8828-4614. Vende-se apart, exc.entorno, perto de tudo, and méd, ldo sombra, 1 ste + 2/4 soc, sl p/2 amb (rda tto), wc soc, coz, (arm + granit), ar serv, ent.serv, dep compl, acab, cer, granit, blindx, s/ão festa, elev, 2 vgs gar, ar, 116m2. R\$ 260 mil. APV.9020. www.imoveisempre.com.br.

**JM CORRETOR DE IMÓVEIS - C.1959.** F.9966-0834/8828-4614. Vende-se ótimo apart, exc.entorno, and méd alto, ldo sombra, 2 sts, sedo 1 ste, 1 sts mast c/esc (arm), sl p/2 amb, (var incorporad + rda tto + sanc), wc soc, desp, coz, (arm + granit), ar serv, acab, cer, granit, blindx, espelh, elev, 2 vgs gar, seg 24 hrs, ar.100m2. R\$ 240 mil. APV.9030. (mr). www.imoveisempre.com.br.

**Candelária**  
3 Quartos

**HENRIQUE VIEIRA - C.2704.** 17ª Reg. F.3231-4458/9115-6658. Cond Mirante das Dunas, andar alto, var, wc, sl p/2 amb, 3 sts s/1 ste máster c/hidro, copa coz, desp, dep emp, 3 vgs de gar cob, s/ão festas climatizado, qdra poliesport, academia de ginást, s/ão de jogos, sauna, área lazer, port 24 horas, gerador, 3 elev. R\$ 570 mil.

+ de 3 Quartos

**JM CORRETOR DE IMÓVEIS - C.1959.** F.9966-0834/8828-4614. Vende-se bonito Apartam, ar,nobre, andar médio baixo, ldo somb, 4 suit (arms + blindex + granit), suits mast (closet + arm + hidr + blindex + esc), sl p/4 amb, (var + sanca + r.teto), sl tv, lavabo, coz (armars), desp, ar serv, ent serv, dep.compl, pso ceram, ficam fixs (armars + espelhos), ar lazer, s.festa, churrasq, jogs, 2 pisc, sauna, P.graung, sl fitness, Q.poliesp, vig.24 hrs, jdim, 2 elev, 3 vgs gar, ar,priv.257m2. APV.7230 (bi). www.imoveisempre.com.br.

**JM CORRETOR DE IMÓVEIS - C.1959.** F.9966-0834/8828-4614. Vende-se excel Apartam, ar,nobre, 4 suites, andar médio baixo, ldo somb, climatizad, 4 suit (arms + blindex + granit), suits mast (closet + arm + blindex), sl p/2 amb (var incorp + sanca + rda tto), escrit, sl jant, lava coz, (arm+gran), desp, ar serv, ent serv, dep.compl, pso, porcel, ceram, port pivotant, ficam fixs (armars + espel), ar lazer, s.fest, churrasq, 2 pisc, sauna, P.groung, Q.poliesp, vig.24 hrs, gera, 2 elev, 3 vgs gar, ar,priv.300m2. APV.7240 (ip). www.imoveisempre.com.br.

**JM CORRETOR DE IMÓVEIS - C.1959.** F.9966-0834/8828-4614. Vende-se exc csa, cond fech, 3/4 sd 1 ste(closet), 2 pvtos, 2 vgs gar, sla p/2 amb, escrit, cpa coz, disp, ar/serv, dep emp, blindx, pisc, ar,lazer cond compl, port 24hs. R\$ 280 mil. CV 778 (ac). www.imoveisempre.com.br.

**JM CORRETOR DE IMÓVEIS - C.1959.** F.9966-0834/8828-4614. Vde-se exc csa, cond fech, 3/4 sd 1 ste(closet), 2 pvtos, 2 vgs gar, sla p/2 amb, escrit, cpa coz, disp, ar/serv, dep emp, blindx, pisc, ar,lazer cond compl, port 24hs. R\$ 280 mil. CV 778 (ac). www.imoveisempre.com.br.

**JM CORRETOR DE IMÓVEIS - C.1959.** F.9966-0834/8828-4614. Vende-se excel Apartam, ar,nobre, 4 suites, andar médio baixo, ldo somb, climatizad, 4 suit (arms + blindex + granit), suits mast (closet + arm + blindex), sl p/2 amb (var incorp + sanca + rda tto), escrit, sl jant, lava coz, (arm+gran), desp, ar serv, ent serv, dep.compl, pso, porcel, ceram, port pivotant, ficam fixs (armars + espel), ar lazer, s.fest, churrasq, 2 pisc, sauna, P.groung, Q.poliesp, vig.24 hrs, gera, 2 elev, 3 vgs gar, ar,priv.300m2. APV.7240 (ip). www.imoveisempre.com.br.

**JM CORRETOR DE IMÓVEIS - C.1959.** F.9966-0834/8828-4614. Vende-se ótimo Apartam, área nobre, And.méd, ldo sombra, excel.entorno, 2 suit (blindx+granit), +2/4 soc, na suit master (closet + arm + blindx), rouparia, sl p/3 amb (sanc), wc soc, copa coz, (arm+granit), ar serv, ent serv, dep.compl, pso cer, ficam os fixs (arm + espelhos), vig.24 hrs, elev, 2 vgs gar, ar,priv.170m2. APV.5070(gpa). www.imoveisempre.com.br.

**JM CORRETOR DE IMÓVEIS - C.1959.** F.9966-0834/8828-4614. Vende-se Belo apart, novo, alto padrão, ar,nobre, vista panorami, and.méd. alto, ldo sombra, fno acab, 3 sts, na ste, na mást, (hidro + closet + granito), sl p/3 amb, var, lavabo, sl tv, ropeiro, coz (granito), desp, ar serv, dep.compl, ent.serv, pso porc, central ar, ar lazer compl, s.festas, pisc, sl ginast, q.poliesp, depós, vig 24 hrs, gera, 2 elev, 3 vgs gar, ar,233m2. APV.4047(mrz). www.imoveisempre.com.br.

**IMOBILIÁRIA CAIO FERNANDES**  
DESDRE 1992 | CRECI-AN 11914 | Fone - 4008-0001

**1.1** Candelária

**JM CORRETOR DE IMÓVEIS - C.1959.** F.9966-0834/8828-4614. Vende-se Bonito Apartam, ar,nobre, bla vista, and.me.alto, ldo somb, exc acab, 4 sts, 1 ste mást (clost), 1 ste revers c/var, sl p/2 amb, var, coz, (cra granit), ar serv, dep compl, pso granit + ceram, exc.ar.lazer, s.fest, pisc, churrasq, parq,jdim c/paisagis, port 24 hrs, 2 elev, 3 vgs gar, APV.7210 (ap). www.imoveisempre.com.br.

**JM CORRETOR DE IMÓVEIS - C.1959.** F.9966-0834/8828-4614. Vende-se belo Apartam, ar,nobre, exc.entorno, andar médio alto, ldo somb, 4 sts, sdo 1 ste mast( hidro + closet + cer), esc, sl p/2 amb, (var c/vista panoram), lavabo, sl int, cpa/coz (granit), desp, ar serv, dep.compl, ent.serv, acab, 3 vgs porcel, cer, granito, elev, 3 vgs gar, pisc, s/jogos, s.fest. Q.poliesp, fitness, seg 24 hrs, ar.256m2. APV.7290.(gr). www.imoveisempre.com.br.

**Capim Macio**  
2 Quartos

**CAPIM MACIO - Angelo** 9981-0097/3234-5050

3 Quartos

**JM CORRETOR DE IMÓVEIS - C.1959.** F.9966-0834/8828-4614. Vende-se belo Apartam - exc localiz, fino acabam, elegante, estilizado, and.médio, 3 sts, lavabo, pisc, granito+cer, ste mást (c/ closet+hidro,espelh), sla p/4 amb (sanc+estan), varand, suits (cortinas+blind), cpa/coz (cub.granit), ar serv, dep emp, 3 vgs ggm, pisc, s/ão fsta, s.jogos, 2 elev, churrasq, q.poliespor, port.24hrs. APV4025 (s). www.imoveisempre.com.br.

**Cidade Alta**  
3 Quartos

**JM CORRETOR DE IMÓVEIS - C.1959.** F.9966-0834/8828-4614. Vende-se apart, perto de tudo, and.baixo, ldo sombr, 1 ste(armrs) + 2/4 soc, sl p/2 amb, esc, wc soc, (blindx), coz (granit + armrs), ar serv, acab, cer, granit, blindx, espelho, luminarias, 1 vq gar, ar.100m2. R\$ 225 mil. apv.2010. www.imoveisempre.com.br.

**Cidade Verde**  
3 Quartos

**JM CORRETOR DE IMÓVEIS - C.1959.** F.9966-0834/8828-4614. Vende-se ótimo apart, and méd, exc localiz, 2/4 soc + 1 ste mast, (armars + blindx + granit) var, sl p/2 amb (sanca + lumins) wc soc coz america (armars) ar serv (integ) dep comp, pso ceram, ficam os fixs (armars + espelhos) ar. lzer: s.fests, piscina, churrasq, vig 24 hrs, elevadores, 1 vaga garag, ar,privat 72m2. R\$ 155 mil. APV.410 (lah). www.imoveisempre.com.br.

**Eucaliptos**  
3 Quartos

**JM CORRETOR DE IMÓVEIS - C.1959.** F.9966-0834/8828-4614. Vde-se exc csa, cond fech, 3/4 sd 1 ste(closet), 2 pvtos, 2 vgs gar, sla p/2 amb, escrit, cpa coz, disp, ar/serv, dep emp, blindx, pisc, ar,lazer cond compl, port 24hs. R\$ 280 mil. CV 778 (ac). www.imoveisempre.com.br.

**JM CORRETOR DE IMÓVEIS - C.1959.** F.9966-0834/8828-4614. Vende-se Belo apart, novo, alto padrão, ar,nobre, vista panorami, and.méd. alto, ldo sombra, fno acab, 3 sts, na ste, na mást, (hidro + closet + granito), sl p/3 amb, var, lavabo, sl tv, ropeiro, coz (granito), desp, ar serv, dep.compl, ent.serv, pso porc, central ar, ar lazer compl, s.festas, pisc, sl ginast, q.poliesp, depós, vig 24 hrs, gera, 2 elev, 3 vgs gar, ar,233m2. APV.4047(mrz). www.imoveisempre.com.br.

**JM CORRETOR DE IMÓVEIS - C.1959.** F.9966-0834/8828-4614. Vende-se Belo apart, novo, alto padrão, ar,nobre, vista panorami, and.méd. alto, ldo sombra, fno acab, 3 sts, na ste, na mást, (hidro + closet + granito), sl p/3 amb, var, lavabo, sl tv, ropeiro, coz (granito), desp, ar serv, dep.compl, ent.serv, pso porc, central ar, ar lazer compl, s.festas, pisc, sl ginast, q.poliesp, depós, vig 24 hrs, gera, 2 elev, 3 vgs gar, ar,233m2. APV.4047(mrz). www.imoveisempre.com.br.

**JM CORRETOR DE IMÓVEIS - C.1959.** F.9966-0834/8828-4614. Vende-se Belo apart, novo, alto padrão, ar,nobre, vista panorami, and.méd. alto, ldo sombra, fno acab, 3 sts, na ste, na mást, (hidro + closet + granito), sl p/3 amb, var, lavabo, sl tv, ropeiro, coz (granito), desp, ar serv, dep.compl, ent.serv, pso porc, central ar, ar lazer compl, s.festas, pisc, sl ginast, q.poliesp, depós, vig 24 hrs, gera, 2 elev, 3 vgs gar, ar,233m2. APV.4047(mrz). www.imoveisempre.com.br.

**JM CORRETOR DE IMÓVEIS - C.1959.** F.9966-0834/8828-4614. Vende-se Belo apart, novo, alto padrão, ar,nobre, vista panorami, and.méd. alto, ldo sombra, fno acab, 3 sts, na ste, na mást, (hidro + closet + granito), sl p/3 amb, var, lavabo, sl tv, ropeiro, coz (granito), desp, ar serv, dep.compl, ent.serv, pso porc, central ar, ar lazer compl, s.festas, pisc, sl ginast, q.poliesp, depós, vig 24 hrs, gera, 2 elev, 3 vgs gar, ar,233m2. APV.4047(mrz). www.imoveisempre.com.br.

**JM CORRETOR DE IMÓVEIS - C.1959.** F.9966-0834/8828-4614. Vende-se Belo apart, novo, alto padrão, ar,nobre, vista panorami, and.méd. alto, ldo sombra, fno acab, 3 sts, na ste, na mást, (hidro + closet + granito), sl p/3 amb, var, lavabo, sl tv, ropeiro, coz (granito), desp, ar serv, dep.compl, ent.serv, pso porc, central ar, ar lazer compl, s.festas, pisc, sl ginast, q.poliesp, depós, vig 24 hrs, gera, 2 elev, 3 vgs gar, ar,233m2. APV.4047(mrz). www.imoveisempre.com.br.

**JM CORRETOR DE IMÓVEIS - C.1959.** F.9966-0834/8828-4614. Vende-se Belo apart, novo, alto padrão, ar,nobre, vista panorami, and.méd. alto, ldo sombra, fno acab, 3 sts, na ste, na mást, (hidro + closet + granito), sl p/3 amb, var, lavabo, sl tv, ropeiro, coz (granito), desp, ar serv, dep.compl, ent.serv, pso porc, central ar, ar lazer compl, s.festas, pisc, sl ginast, q.poliesp, depós, vig 24 hrs, gera, 2 elev, 3 vgs gar, ar,233m2. APV.4047(mrz). www.imoveisempre.com.br.

**JM CORRETOR DE IMÓVEIS - C.1959.** F.9966-0834/8828-4614. Vende-se Belo apart, novo, alto padrão, ar,nobre, vista panorami, and.méd. alto, ldo sombra, fno acab, 3 sts, na ste, na mást, (hidro + closet + granito), sl p/3 amb, var, lavabo, sl tv, ropeiro, coz (granito), desp, ar serv, dep.compl, ent.serv, pso porc, central ar, ar lazer compl, s.festas, pisc, sl ginast, q.poliesp, depós, vig 24 hrs, gera, 2 elev, 3 vgs gar, ar,233m2. APV.4047(mrz). www.imoveisempre.com.br.

**JM CORRETOR DE IMÓVEIS - C.1959.** F.9966-0834/8828-4614. Vende-se Belo apart, novo, alto padrão, ar,nobre, vista panorami, and.méd. alto, ldo sombra, fno acab, 3 sts, na ste, na mást, (hidro + closet + granito), sl p/3 amb, var, lavabo, sl tv, ropeiro, coz (granito), desp, ar serv, dep.compl, ent.serv, pso porc, central ar, ar lazer compl, s.festas, pisc, sl ginast, q.poliesp, depós, vig 24 hrs, gera, 2 elev, 3 vgs gar, ar,233m2. APV.4047(mrz). www.imoveisempre.com.br.

**JM CORRETOR DE IMÓVEIS - C.1959.** F.9966-0834/8828-4614. Vende-se Belo apart, novo, alto padrão, ar,nobre, vista panorami, and.méd. alto, ldo sombra, fno acab, 3 sts, na ste, na mást, (hidro + closet + granito), sl p/3 amb, var, lavabo, sl tv, ropeiro, coz (granito), desp, ar serv, dep.compl, ent.serv, pso porc, central ar, ar lazer compl, s.festas, pisc, sl ginast, q.poliesp, depós, vig 24 hrs, gera, 2 elev, 3 vgs gar, ar,233m2. APV.4047(mrz). www.imoveisempre.com.br.

**1.1** Lagoa Nova

**2 Quartos**  
**TERTULIANO RÉGO - C.1098J.** F.3203-2800. Plantão Sáb/Dom. Novo, sl var, 2/4 sd 1 ste, wc soc, demais depts, gar, lazer. R\$ 175 mil. TR13757.

**Morro Branco**  
2 Quartos

**TERTULIANO RÉGO - C.1098J.** F.3203-2800. Plantão Sáb/Dom. Excel Apto (em const prev p/jan/11), sl p/2 amb, 2/4 sd 1 ste, wc soc, coz, depós (indv), 1 gar. R\$ 163.570,00. TR18218.

**Neópolis**  
2 Quartos

**TERTULIANO RÉGO - C.1098J.** F.3203-2800. Plantão Sáb/Dom. ótimo invest, sl 2 amb, 2/4 (1 ste), wc soc, coz, ar serv, fitness, ar laz, (compol), gar, sombra. R\$ 138 mil. TR-15314.

**Nova Parnamirim**  
3 Quartos

**JM CORRETOR DE IMÓVEIS - C.1959.** F.9966-0834/8828-4614. Vende-se excel apartam var, estilizado (sanca) exc localiz, bela vista panor, ldo sombra, And méd. alto, varanda, 2 suit (wc + arms + espel + blind) + 1/4, sl 2 amb, coz comp (arms fixs) ar. serv, 2 vgs garag, excel acabam, ar lazer, 2 piscinas, s/ão festa, churrasq, p.ground, port 24 hs, elev, ar, priv. 83m2, exc valor condomínio, R\$ 180 mil. APV-400(ba) www.imoveisempre.com.br.

**TERTULIANO RÉGO - C.1098J.** F.3203-2800. Plantão Sáb/Dom. Ót local, sl p/2 amb, 3/4 sd 1 ste, wc soc, gar, sombra. R\$ 115 mil. TR18000.

**Petrópolis**  
2 Quartos

**JM CORRETOR DE IMÓVEIS - C.1959.** F.9966-0834/8828-4614. Vende-se apart, ar,nobre, and médio baixo, ldo sombra, fino acab, 3 suits, sdo 1 master, (closet + granit), sl p/2 amb, var incorporada sl, esc, lavab, rouparia, coz.(armars) Despans, Ar serv, dep compl, pso granito, ficam os fixos, ar.lazer, s.festa, pisc, churrasq, vig 24 hrs, gerador, elev, 3 vgs garag, area.188m2. APV5085(abv). www.imoveisempre.com.br.

**JM CORRETOR DE IMÓVEIS - C.1959.** F.9966-0834/8828-4614. Vende-se excel apartam, 3 suits + escrit, requint, confort, and médio, móveis fixos, suit mást(closet+blindex+espelhos), sla p/3 ambientes(estiliz+sanca+móveis fixos), cpa, coz ampla(cuba granito), dep, ar/serv, 3 vq garag, pisc, p.ground, s/ão festa, 2 elevadrs, port 24hs, 200m2 ar/privat. APV.5030(DN). www.imoveisempre.com.br.

**JM CORRETOR DE IMÓVEIS - C.1959.** F.9966-0834/8828-4614. Vende-se excel apartam, 3 suits + escrit, requint, confort, and médio, móveis fixos, suit mást(closet+blindex+espelhos), sla p/3 ambientes(estiliz+sanca+móveis fixos), cpa, coz ampla(cuba granito), dep, ar/serv, 3 vq garag, pisc, p.ground, s/ão festa, 2 elevadrs, port 24hs, 200m2 ar/privat. APV.5030(DN). www.imoveisempre.com.br.

**JM CORRETOR DE IMÓVEIS - C.1959.** F.9966-0834/8828-4614. Vende-se excel apartam, 3 suits + escrit, requint, confort, and médio, móveis fixos, suit mást(closet+blindex+espelhos), sla p/3 ambientes(estiliz+sanca+móveis fixos), cpa, coz ampla(cuba granito), dep, ar/serv, 3 vq garag, pisc, p.ground, s/ão festa, 2 elevadrs, port 24hs, 200m2 ar/privat. APV.5030(DN). www.imoveisempre.com.br.

**JM CORRETOR DE IMÓVEIS - C.1959.** F.9966-0834/8828-4614. Vende-se excel apartam, 3 suits + escrit, requint, confort, and médio, móveis fixos, suit mást(closet+blindex+espelhos), sla p/3 ambientes(estiliz+sanca+móveis fixos), cpa, coz ampla(cuba granito), dep, ar/serv, 3 vq garag, pisc, p.ground, s/ão festa, 2 elevadrs, port 24hs, 200m2 ar/privat. APV.5030(DN). www.imoveisempre.com.br.

**JM CORRETOR DE IMÓVEIS - C.1959.** F.9966-0834/8828-4614. Vende-se excel apartam, 3 suits + escrit, requint, confort, and médio, móveis fixos, suit mást(closet+blindex+espelhos), sla p/3 ambientes(estiliz+sanca+móveis fixos), cpa, coz ampla(cuba granito), dep, ar/serv, 3 vq garag, pisc, p.ground, s/ão festa, 2 elevadrs, port 24hs, 200m2 ar/privat. APV.5030(DN). www.imoveisempre.com.br.

**JM CORRETOR DE IMÓVEIS - C.1959.** F.9966-0834/8828-4614. Vende-se excel apartam, 3 suits + escrit, requint, confort, and médio, móveis fixos, suit mást(closet+blindex+espelhos), sla p/3 ambientes(estiliz+sanca+móveis fixos), cpa, coz ampla(cuba granito), dep, ar/serv, 3 vq garag, pisc, p.ground, s/ão festa, 2 elevadrs, port 24hs, 200m2 ar/privat. APV.5030(DN). www.imoveisempre.com.br.

**JM CORRETOR DE IMÓVEIS - C.1959.** F.9966-0834/8828-4614. Vende-se excel apartam, 3 suits + escrit, requint, confort, and médio, móveis fixos, suit mást(closet+blindex+espelhos), sla p/3 ambientes(estiliz+sanca+móveis fixos), cpa, coz ampla(cuba granito), dep, ar/serv, 3 vq garag, pisc, p.ground, s/ão festa, 2 elevadrs, port 24hs, 200m2 ar/privat. APV.5030(DN). www.imoveisempre.com.br.

**JM CORRETOR DE IMÓVEIS - C.1959.** F.9966-0834/8828-4614. Vende-se excel apartam, 3 suits + escrit, requint, confort, and médio, móveis fixos, suit mást(closet+blindex+espelhos), sla p/3 ambientes(estiliz+sanca+móveis fixos), cpa, coz ampla(cuba granito), dep, ar/serv, 3 vq garag, pisc, p.ground, s/ão festa, 2 elevadrs, port 24hs, 200m2 ar/privat. APV.5030(DN). www.imoveisempre.com.br.

**JM CORRETOR DE IMÓVEIS - C.1959.** F.9966-0834/8828-4614. Vende-se excel apartam, 3 suits + escrit, requint, confort, and médio, móveis fixos, suit mást(closet+blindex+espelhos), sla p/3 ambientes(estiliz+sanca+móveis fixos), cpa, coz ampla(cuba granito), dep, ar/serv, 3 vq garag, pisc, p.ground, s/ão festa, 2 elevadrs, port 24hs, 200m2 ar/privat. APV.5030(DN). www.imoveisempre.com.br.

**JM CORRETOR DE IMÓVEIS - C.1959.** F.9966-0834/8828-4614. Vende-se excel apartam, 3 suits + escrit, requint, confort, and médio, móveis fixos, suit mást(closet+blindex+espelhos), sla p/3 ambientes(estiliz+sanca+móveis fixos), cpa, coz ampla(cuba granito), dep, ar/serv, 3 vq garag, pisc, p.ground, s/ão festa, 2 elevadrs, port 24hs, 200m2 ar/privat. APV.5030(DN). www.imoveisempre.com.br.

**JM CORRETOR DE IMÓVEIS - C.1959.** F.9966-0834/8828-4614. Vende-se excel apartam, 3 suits + escrit, requint, confort, and médio, móveis fixos, suit mást(closet+blindex+espelhos), sla p/3 ambientes(estiliz+sanca+móveis fixos), cpa, coz ampla(cuba granito), dep, ar/serv, 3 vq garag, pisc, p.ground, s/ão festa, 2 elevadrs, port 24hs, 200m2 ar/privat. APV.5030(DN). www.imoveisempre.com.br.

**1.1** Pitimbu

**2 Quartos**  
**TERTULIANO RÉGO - C.1098J.** F.3203-2800. Plantão Sáb/Dom. Apto ótima localiz c/sl p/2 amb, 2/4 sd 1 ste, wc soc, coz, ar serv, sl fest, 1 gar, sombra. R\$ 110 mil. TR18272.

**Planalto**  
2 Quartos

**TERTULIANO RÉGO - C.1098J.** F.3203-2800. Plantão Sáb/Dom. Financ até 100% Caixa, var, sl, 2/4, 1 suit, wc soc, coz, ar serv, ar laz, gar. R\$ 87.400,00. TR18005.

**Praias**  
1 Quarto

**TERTULIANO RÉGO - C.1098J.** F.3203-2800. Plantão Sáb/Dom. Praia do Meio, ótimo apto c/sl p/2 amb, 1 ste, coz, ar serv, 1 gar, sombra. R\$ 90 mil. TR18316.

**HENRIQUE VIEIRA - C.2704.** 17ª Reg. F.3231-4458/9115-6658. Búzios Cond.Ocean View, Apto, 72m2, var, sl p/2 amb, wc soc c/ arm, 2 c/qto c/arm e ar-cond, dep emp, ar serv, ar lazer c/churrasq e 2 pisc, 2 vgs gar, localiz excel, mobil, qdado. R\$ 175 mil. www.henriquevieira2704.com.br

**HENRIQUE VIEIRA - C.2704.** 17ª Reg. F.3231-4458/9115-6658. Búzios Cond.Ocean View, Apto, 72m2, var, sl p/2 amb, wc soc c/ arm, 2 c/qto c/arm e ar-cond, dep emp, ar serv, ar lazer c/churrasq e 2 pisc, 2 vgs gar, localiz excel, mobil, qdado. R\$ 175 mil. www.henriquevieira2704.com.br

**TERTULIANO RÉGO - C.1098J.** F.3203-2800. Plantão Sáb/Dom. Praia Cotovel, Excel, apto, próx do mar, sl 2 amb, 2/4 (1 ste/arm) demais dep, 1 gar, laz. R\$ 150 mil. TR17775.

**TERTULIANO RÉGO - C.1098J.** F.3203-2800. Plantão Sáb/Dom. Ót local, sl p/2 amb, 3/4 sd 1 ste, wc soc, gar, sombra. R\$ 115 mil. TR18000.

**3 Quartos**

**REIS MAGOS - C.1328.** F. 3222-4480/3211-2355. Ed. Ouro Verde: Var, sla, 2 amb, 3/4 sdo 1 ste e 1 reversível, 3 wcs, coz, ar de serv. Gar p/ 1 car R\$ 150 mil

**TERTULIANO RÉGO - C.1098J.** F.3203-2800. Plantão Sáb/Dom. Praia de Pirangi do Norte, excel opor, a beira mar, 130m2, var, sl 3 sts, wc soc, coz, ar serv, sl fest, sl jog, fitness, chuu, bar, sauna, play, qdra. R\$ 265.900,00. TR12537.

**3 Quartos**

**COND VERANO P. NEGRA - Apto** 22º and, 2 vq ggm. R\$ 150 mil + 80 de SD.8877-9749/9173-0487.

**2 Quartos**

**TERTULIANO RÉGO - C.1098J.** F.3203-2800. Plantão Sáb/Dom. Em const, aptos c/sl p/2 amb, 2/4 sd 1 ste, demais dep, gar, ar lazer. TR17539.

**HENRIQUE VIEIRA - C.2704.** 17ª Reg. F.3231-4458/9115-6658. Sports Park, apart, var ampla, sl p/2 amb, 3/4 sdo 1 ste, reform, wc soc, coz, amerc, dep emp, ar serv compl, 2 vgs gar, ar lazer compl. R\$ 275 mil. Citado e esc. www.henriquevieira2704.com.br

**+ de 3 Quartos**

**TERTULIANO RÉGO - C.1098J.** F.3203-2800. Plantão Sáb/Dom. lindo Apto, exc.local, andar alto, 2 sla/var, lav, 4/4 (2 sts), estar int, wc soc, demais depts, 2 gar, lazer. R\$ 1.200.000,00. TR16216.



1.3 Dix-Sept Rosado

**Dix-Sept Rosado**  
3 Quartos

**TERTULIANO RÉGO - C.1098J.** F.3203-2800. Plantão Sáb/Dom. Ótima casa c/2 pav, sl p/2 amb, lavabo, 3 sts, coz, ar serv, dep emp, 2 gar. R\$ 320 mil. TR18080.

Cidade Verde

3 Quartos

**TERTULIANO RÉGO - C.1098J.** F.3203-2800. Plantão Sáb/Dom. Ótima casa c/2 pav, sl p/2 amb, lavabo, 3 sts, coz, ar serv, dep emp, 2 gar. R\$ 320 mil. TR18080.

Emaús

3 Quartos

**TERTULIANO RÉGO - C.1098J.** F.3203-2800. Plantão Sáb/Dom. Linda casa, sl 2 amb, 3/4 (1ste) demais dep, 2 gar, churr, R\$ 160 mil. TR17617.

Lagoa Nova

3 Quartos

**ESCRIT. IMOB. CARLOS CUNHA - C.1073.** F: 211-3252/4646. 02 suítes + 3/4, 03 salas, escrit, despensa, dep. estucada, recuo, lat. livres. R\$ 400 mil

+ de 3 Quartos

CASA C/4(02STES),3SLs

wc, gar, coz, ar serv, pergol, escrit, public, terr 14x26. Próx. Petrópolis. R\$ 200 mil. 8847-1584

TERTULIANO RÉGO - C.1098J.

F.3203-2800. Plantão Sáb/Dom. Exc loc, 1.200m2 terreno, 2 pav, terraço, sl ampla, lav, escrit, 6 qtos/arm (4 suít) wc soc, coz/arm/ desp, á serv, dep emp, 8 gar, pisc/bar/churras/sauna/wc apoio R\$ 1.000.000,00. TR13356.

Nova Parnamirim

3 Quartos

**JM CORRETOR DE IMÓVEIS - C.1959.** F.9966-0834/8828-4614. Vende-se - Bla Csa, cond fech, Alto Padrão, ar, nobre, 3 suít, sndo a master (varan.panor. + sl íntim + closet + blindex + espel), 2 pavimts, 2 vgs gar, lavbo, 1 sl ampla p/3 amb, esc, cpa coz (armars + gran), desp, ar serv, dep emp, ent serv, ficam fixos, espel, ceram, granit, ar.lazer priv: pisc, terraço, churrasq, bar, jard c/paisagism, ar.lazer cond,compl, port 24hrs. CV.885 (tja). www.imoveisemp.com.br.

HENRIQUE VIEIRA - C.2704. 17ª

Reg. F.3231-4458/9115-6658. Bosque da Palmeiras, duplex, var ampla, slão p/3 amb, 3 sts, sdo 1 ste master, copa/coz, desp, ar serv, mezanino c/sts de tv, solarío, gar p/4 carr, 294m2 de ar cob, acab de 1ª qidade, ar c/pisc e churrasq. 800 mil.

HENRIQUE VIEIRA - C.2704. 17ª

Reg. F.3231-4458/9115-6658. Cond. Paraiso de Maracajau (b.mar) Duplex nº 27, área, sl 3/4, snd 1 suít, coz, ar serv, acab 1ª, ar.lazer c/ piscina (96m de extensão) playground, restaurante, sl fest, solarium, R\$ 165 mil aceito proposta, parcelo e carro como parte do pagto. Temos outras opções, algumas trocas em granja.

1.3 Nova Parnamirim

**JM CORRETOR DE IMÓVEIS - C.1959.** F.9966-0834/8828-4614. Vende-se ex casa cond.fech, ótimo padrão, 3 sts, sdo a master (var + closet + blindex + arm), 2 pav, 2 vgs gar, lavabo, 1 sl ampla p/2 amb, sl tv, cpa coz, desp, ar serv, depend, compl, ficam os fixos, cer, granito, terraço, jdim c/ paisagismo, ar lazer, churrasq, pisc, p.ground. www.imoveisemp.com.br. CV.880 (pgp).

JM CORRETOR DE IMÓVEIS - C.1959.

F.9966-0834/8828-4614. Vende-se bla casa cond fech, alto padrão, segurança, 3 sts, sdo a master (hidro + closet + blindex + arm + terraço), 2 pavimts, 4 vgs gar, wc soc, 1 sl ampla p/2 amb, esc, sl TV, sl jar, cpa coz, (arm + granit), desp, ar serv, dep emp, ent serv, ficam os fixos, acab, espel, cer, granit, porcelant, blindex, sanc, rda tto, ar laz privat: pisc, terraço, churrasq, bar, jardim c/paisagism, ar lazer cond, compl, port 24 hrs. www.imoveisemp.com.br. CV.777 (AB).

+ de 3 Quartos

COND. GREEN CLUB III - 4 stes,

recém construída. F:9607-1209/3201-5856

JM CORRETOR DE IMÓVEIS - C.1959.

F.9966-0834/8828-4614. Vende-se - Csa, Cidade dos Bosques, excel padrão (cond fech), 4 stes, 2 pavimts, estilizada, ar soc e serv, 3 vgs gar, escrit, lavb, entr, soc, 1 sl ampla p/2 amb, copa coz, ar serv, desp, depend compl, terraço soc e churrasq, suíte casal (closet amplo) + 2 suít + 1 sla estar íntimo, porcelanato, sombra c/ paisagismo, ar.= 309m2. CV-800(a). www.imoveisemp.com.br.

JM CORRETOR DE IMÓVEIS - C.1959.

F.9966-0834/8828-4614. Vende-se - Csa, cidade dos Bosques, excel padrão (cond fech), 4 stes, 2 pavimts, estilizada, ar soc e serv, 3 vgs gar, escrit, lavb, entr, soc, 1 sl ampla p/2 amb, copa coz, ar serv, desp, depend compl, terraço soc e churrasq, suíte casal (closet amplo) + 2 suít + 1 sla estar íntimo, porcelanato, sombra c/ paisagismo, ar.= 309m2. CV-800(a). www.imoveisemp.com.br.

JM CORRETOR DE IMÓVEIS - C.1959.

F.9966-0834/8828-4614. Vende-se - Csa, cidade dos Bosques, excel padrão (cond fech), 4 stes, 2 pavimts, estilizada, ar soc e serv, 3 vgs gar, escrit, lavb, entr, soc, 1 sl ampla p/2 amb, copa coz, ar serv, desp, depend compl, terraço soc e churrasq, suíte casal (closet amplo) + 2 suít + 1 sla estar íntimo, porcelanato, sombra c/ paisagismo, ar.= 309m2. CV-800(a). www.imoveisemp.com.br.

JM CORRETOR DE IMÓVEIS - C.1959.

F.9966-0834/8828-4614. Vende-se - Csa, cidade dos Bosques, excel padrão (cond fech), 4 stes, 2 pavimts, estilizada, ar soc e serv, 3 vgs gar, escrit, lavb, entr, soc, 1 sl ampla p/2 amb, copa coz, ar serv, desp, depend compl, terraço soc e churrasq, suíte casal (closet amplo) + 2 suít + 1 sla estar íntimo, porcelanato, sombra c/ paisagismo, ar.= 309m2. CV-800(a). www.imoveisemp.com.br.

JM CORRETOR DE IMÓVEIS - C.1959.

F.9966-0834/8828-4614. Vende-se - Csa, cidade dos Bosques, excel padrão (cond fech), 4 stes, 2 pavimts, estilizada, ar soc e serv, 3 vgs gar, escrit, lavb, entr, soc, 1 sl ampla p/2 amb, copa coz, ar serv, desp, depend compl, terraço soc e churrasq, suíte casal (closet amplo) + 2 suít + 1 sla estar íntimo, porcelanato, sombra c/ paisagismo, ar.= 309m2. CV-800(a). www.imoveisemp.com.br.

JM CORRETOR DE IMÓVEIS - C.1959.

F.9966-0834/8828-4614. Vende-se - Csa, cidade dos Bosques, excel padrão (cond fech), 4 stes, 2 pavimts, estilizada, ar soc e serv, 3 vgs gar, escrit, lavb, entr, soc, 1 sl ampla p/2 amb, copa coz, ar serv, desp, depend compl, terraço soc e churrasq, suíte casal (closet amplo) + 2 suít + 1 sla estar íntimo, porcelanato, sombra c/ paisagismo, ar.= 309m2. CV-800(a). www.imoveisemp.com.br.

JM CORRETOR DE IMÓVEIS - C.1959.

F.9966-0834/8828-4614. Vende-se - Csa, cidade dos Bosques, excel padrão (cond fech), 4 stes, 2 pavimts, estilizada, ar soc e serv, 3 vgs gar, escrit, lavb, entr, soc, 1 sl ampla p/2 amb, copa coz, ar serv, desp, depend compl, terraço soc e churrasq, suíte casal (closet amplo) + 2 suít + 1 sla estar íntimo, porcelanato, sombra c/ paisagismo, ar.= 309m2. CV-800(a). www.imoveisemp.com.br.

JM CORRETOR DE IMÓVEIS - C.1959.

F.9966-0834/8828-4614. Vende-se - Csa, cidade dos Bosques, excel padrão (cond fech), 4 stes, 2 pavimts, estilizada, ar soc e serv, 3 vgs gar, escrit, lavb, entr, soc, 1 sl ampla p/2 amb, copa coz, ar serv, desp, depend compl, terraço soc e churrasq, suíte casal (closet amplo) + 2 suít + 1 sla estar íntimo, porcelanato, sombra c/ paisagismo, ar.= 309m2. CV-800(a). www.imoveisemp.com.br.

JM CORRETOR DE IMÓVEIS - C.1959.

F.9966-0834/8828-4614. Vende-se - Csa, cidade dos Bosques, excel padrão (cond fech), 4 stes, 2 pavimts, estilizada, ar soc e serv, 3 vgs gar, escrit, lavb, entr, soc, 1 sl ampla p/2 amb, copa coz, ar serv, desp, depend compl, terraço soc e churrasq, suíte casal (closet amplo) + 2 suít + 1 sla estar íntimo, porcelanato, sombra c/ paisagismo, ar.= 309m2. CV-800(a). www.imoveisemp.com.br.

JM CORRETOR DE IMÓVEIS - C.1959.

F.9966-0834/8828-4614. Vende-se - Csa, cidade dos Bosques, excel padrão (cond fech), 4 stes, 2 pavimts, estilizada, ar soc e serv, 3 vgs gar, escrit, lavb, entr, soc, 1 sl ampla p/2 amb, copa coz, ar serv, desp, depend compl, terraço soc e churrasq, suíte casal (closet amplo) + 2 suít + 1 sla estar íntimo, porcelanato, sombra c/ paisagismo, ar.= 309m2. CV-800(a). www.imoveisemp.com.br.

1.3 Praias

**ESCRIT. IMOB. CARLOS CUNHA - C.1073.** F: 211-3252/4646. MARANGUAPE, 3/4, 01 ste, sl, gar, terraço, lat. livres, 447,96m2. R\$ 80 mil(quitada)

HENRIQUE VIEIRA - C.2704. 17ª

Reg. F.3231-4458/9115-6658. Cond. Paraiso de Maracajau (b.mar) Duplex nº 30, área, sl 3/4, snd 1 suít, coz, ar serv, acab 1ª, ar.lazer c/ piscina (96m de extensão) playground, restaurante, sl fest, solarium, R\$ 100 mil aceito proposta, e carro como parte pagto. Parcelo em 10 meses.

+ de 3 Quartos

REDINHA NOVA - Vdo Csa, 4/4

sdo 1 suíte, med. 20x50. F: 8842-5091/3223-6883/8842-1291/Isaac

TERTULIANO RÉGO - C.1098J.

F.3203-2800. Plantão Sáb/Dom. Barra do Rio exc loc, 2 pav, 2 sls, 5/4 (2 ste) 2 wc soc, demais dep, gar c/1 aptº fundos. R\$ 140 mil. TR16815.

Ponta Negra

3 Quartos

ESCRIT. IMOB. CARLOS CUNHA - C.1073.

F: 211-3252/4646. 3/4 sendo 01 suíte, 02 salas, gar. lat. livres, estuc. dependência, piso cerâmica. R\$ 380 mil

TERTULIANO RÉGO - C.1098J.

F.3203-2800. Plantão Sáb/Dom. Alaga-mar ótm cs, sl 2 amb, 3/4 (1 ste) demais dep, ld somb. TR17958.

San Vale

+ de 3 Quartos

JM CORRETOR DE IMÓVEIS - C.1959.

F.9966-0834/8828-4614. Vende-se - Csa, cidade dos Bosques, excel padrão (cond fech), 4 stes, 2 pavimts, estilizada, ar soc e serv, 3 vgs gar, escrit, lavb, entr, soc, 1 sl ampla p/2 amb, copa coz, ar serv, desp, depend compl, terraço soc e churrasq, suíte casal (closet amplo) + 2 suít + 1 sla estar íntimo, porcelanato, sombra c/ paisagismo, ar.= 309m2. CV-800(a). www.imoveisemp.com.br.

JM CORRETOR DE IMÓVEIS - C.1959.

F.9966-0834/8828-4614. Vende-se - Csa, cidade dos Bosques, excel padrão (cond fech), 4 stes, 2 pavimts, estilizada, ar soc e serv, 3 vgs gar, escrit, lavb, entr, soc, 1 sl ampla p/2 amb, copa coz, ar serv, desp, depend compl, terraço soc e churrasq, suíte casal (closet amplo) + 2 suít + 1 sla estar íntimo, porcelanato, sombra c/ paisagismo, ar.= 309m2. CV-800(a). www.imoveisemp.com.br.

JM CORRETOR DE IMÓVEIS - C.1959.

F.9966-0834/8828-4614. Vende-se - Csa, cidade dos Bosques, excel padrão (cond fech), 4 stes, 2 pavimts, estilizada, ar soc e serv, 3 vgs gar, escrit, lavb, entr, soc, 1 sl ampla p/2 amb, copa coz, ar serv, desp, depend compl, terraço soc e churrasq, suíte casal (closet amplo) + 2 suít + 1 sla estar íntimo, porcelanato, sombra c/ paisagismo, ar.= 309m2. CV-800(a). www.imoveisemp.com.br.

JM CORRETOR DE IMÓVEIS - C.1959.

F.9966-0834/8828-4614. Vende-se - Csa, cidade dos Bosques, excel padrão (cond fech), 4 stes, 2 pavimts, estilizada, ar soc e serv, 3 vgs gar, escrit, lavb, entr, soc, 1 sl ampla p/2 amb, copa coz, ar serv, desp, depend compl, terraço soc e churrasq, suíte casal (closet amplo) + 2 suít + 1 sla estar íntimo, porcelanato, sombra c/ paisagismo, ar.= 309m2. CV-800(a). www.imoveisemp.com.br.

JM CORRETOR DE IMÓVEIS - C.1959.

F.9966-0834/8828-4614. Vende-se - Csa, cidade dos Bosques, excel padrão (cond fech), 4 stes, 2 pavimts, estilizada, ar soc e serv, 3 vgs gar, escrit, lavb, entr, soc, 1 sl ampla p/2 amb, copa coz, ar serv, desp, depend compl, terraço soc e churrasq, suíte casal (closet amplo) + 2 suít + 1 sla estar íntimo, porcelanato, sombra c/ paisagismo, ar.= 309m2. CV-800(a). www.imoveisemp.com.br.

JM CORRETOR DE IMÓVEIS - C.1959.

F.9966-0834/8828-4614. Vende-se - Csa, cidade dos Bosques, excel padrão (cond fech), 4 stes, 2 pavimts, estilizada, ar soc e serv, 3 vgs gar, escrit, lavb, entr, soc, 1 sl ampla p/2 amb, copa coz, ar serv, desp, depend compl, terraço soc e churrasq, suíte casal (closet amplo) + 2 suít + 1 sla estar íntimo, porcelanato, sombra c/ paisagismo, ar.= 309m2. CV-800(a). www.imoveisemp.com.br.

1.3 Grande Natal

2 Quartos

SUDHARI PART. IMOBILIARIA

287J - Extremoz - Vendo casas c/ 2/4, na entrada da cidade, ruas asfaltadas, novas e 100% finac CEF. Apenas R\$ 69.900, prog Minha Casa Minha Vida. F:8809.1557

1.4 Casa Aluga

Candelária

REIS MAGOS - C.1328. F:

3222-4480/3211-2355. Excelente para escritório ou casa de eventos, com 992m2 de Área construída e 1700m2 de terreno, com piscina. R\$ 4.500,00.

Lagoa Nova

3 Quartos

TERTULIANO RÉGO - C.1098J.

F.3203-2800. Plantão Sáb/Dom. Casa sl p/2 amb, lavabo, esc, 3/4 sd 1 ste, wc soc, coz, depós, ar serv, dep emp, 3 gar, sombra. R\$ 2 mil. TR18362.

Lagoa Seca

3 Quartos

TERTULIANO RÉGO - C.1098J.

F.3203-2800. Plantão Sáb/Dom. Casa, exc loc, c/2 sls, lavabo, 3/4 sd 1 ste, wc soc, coz, ar serv, dep emp, bar, wc apoio, 3 gar.sombra. R\$ 1.600,00. TR18132.

Lagoa Seca

3 Quartos

TERTULIANO RÉGO - C.1098J.

F.3203-2800. Plantão Sáb/Dom. Casa, exc loc, c/2 sls, lavabo, 3/4 sd 1 ste, wc soc, coz, ar serv, dep emp, bar, wc apoio, 3 gar.sombra. R\$ 1.600,00. TR18132.

Parque das Colinas

+ de 3 Quartos

TERTULIANO RÉGO - C.1098J.

F.3203-2800. Plantão Sáb/Dom. Linda Resid, terraço, 2 sls, lav, esc, 4 sts/closet/var/arm, coz/arm/desp, ar serv, dep emp, 6 gar, pisc, bar, churrasq, wc apoio. R\$ 4.500,00. TR11266.

Praias

+ de 3 Quartos

TERTULIANO RÉGO - C.1098J.

F.3203-2800. Plantão Sáb/Dom. Praia Cotovelo ótm loc, rua paralela a b.mar, 2 pav, terraço, 3 sls, 2 lav, 4/4 snd 2 ste, arm, wc soc, coz/arm/desp, ar serv, dep emp, 4 gar, churr. R\$ 1.500,00. TR12694.

Grande Natal

CASA - Em PIUM/Centro, 2/4,

sdo 1 ste, sl p/2 amb, wc soc, coz, ar serv, qtal. F:8855-4900/9481-0175. Tr:Odilon ou Elza.

1.4 Petrópolis

Petrópolis

1 Quarto

PRÓX MATERNIDADE

F:3221.3832/8833.3782.

Quintas

3 Quartos

TERTULIANO RÉGO - C.1098J.

F.3203-2800. Plantão Sáb/Dom. Casa ótima c/ sl p/2 amb, 3/4 sd 1 ste, wc soc, coz, ar serv, 2 gar, sombra. R\$ 1.200,00. TR.18283.

1.5 Pontos Comerciais

Compra e Venda

Alecrim

TERTULIANO RÉGO - C.1098J.

F.3203-2800. Plantão Sáb/Dom. Excel oportunidade de investimento. Prédio comerc no centro do Alecrim, 1.300m2 ar const, 27 lojas e sls ativas c/ rendimento, 1% no aluguel. tr c/Emanuel 9986-3200. R\$ 750 mil. TR12098.

Centro

TERTULIANO RÉGO - C.1098J.

F.3203-2800. Plantão Sáb/Dom. Exc.loc, 2 pav, 256m2 const, 7 sls, 2 wcs. R\$ 130 mil. TR16250.

Cidade Verde

TERTULIANO RÉGO - C.1098J.

F.3203-2800. Plantão Sáb/Dom. ótm prédio em av princ, c/ recepção, 6 sls, 3 wc, estac, ld somb, R\$ 700 mil. TR17943.

Lagoa Nova

TERTULIANO RÉGO - C.1098J.

F.3203-2800. Plantão Sáb/Dom. Exc const, 33m2, sl, 2 wc, R\$ 110 mil. TR18365.

Lagoa Seca

TERTULIANO RÉGO - C.1098J.

F.3203-2800. Plantão Sáb/Dom. Préd comerc em Av.Principal, 1.020m2 const, 7 sls, 7 wcs, estac, ldo/sombra. R\$ 900 mil. TR16896.

TERTULIANO RÉGO - C.1098J.

F.3203-2800. Plantão Sáb/Dom. Préd comerc c/ 2 pav, 2 casas, terr c/ capac p/ 15 carros. R\$ 580 mil. TR17945.

TERTULIANO RÉGO - C.1098J.

F.3203-2800. Plantão Sáb/Dom. Préd comerc c/ 2 pav, 2 casas, terr c/ capac p/ 15 carros. R\$ 580 mil. TR17945.

TERTULIANO RÉGO - C.1098J.

F.3203-2800. Plantão Sáb/Dom. Préd comerc em Av.Principal, 1.020m2 const, 7 sls, 7 wcs, estac, ldo/sombra. R\$ 900 mil. TR16896.

TERTULIANO RÉGO - C.1098J.

F.3203-2800. Plantão Sáb/Dom. Préd comerc em Av.Principal, 1.020m2 const, 7 sls, 7 wcs, estac, ldo/sombra. R\$ 900 mil. TR16896.

TERTULIANO RÉGO - C.1098J.

F.3203-2800. Plantão Sáb/Dom. Préd comerc em Av.Principal, 1.020m2 const, 7 sls, 7 wcs, estac, ldo/sombra. R\$ 900 mil. TR16896.

TERTULIANO RÉGO - C.1098J.

F.3203-2800. Plantão Sáb/Dom. Préd comerc em Av.Principal, 1.020m2 const, 7 sls, 7 wcs, estac, ldo/sombra. R\$ 900 mil. TR16896.

1.5 Neópolis

Neópolis

TERTULIANO RÉGO - C.1098J



**2.1** Fazendas

**TERTULIANO RÉGO - C.1098J.** F.3203-2800. Plantão Sáb/Dom. Pedro Avelino, Fazenda c/140 ha, plana, cercada, 50% desmatada, açude, 2 csas, tratar Emanuel 9986-3200. R\$ 120 mil. TR10461.

**TERTULIANO RÉGO - C.1098J.** F.3203-2800. Plantão sáb/dom. Poço Branco fazenda c/124 ha, casa sede, casa morador, fruteiras div, 2 olheiros, mina calcário, armaz, casa de farinha, pasto nativo. TR13403.

**TERTULIANO RÉGO - C.1098J.** F.3203-2800. Plantão Sáb/Dom. S.José de Mipibu fazenda margem da BR.101, 58 ha, casa sede, casas de morador, fruteiras div. Confira detalhes. R\$ 11.600.000,00. TR15213.

**TERTULIANO RÉGO - C.1098J.** F.3203-2800. Plantão sáb/dom. S.Paulo do Potengi fazenda c/ 204 ha, casa sede, casa morador, curral, baia, cisterna, poço tubular, 6 açudes, adutora, cercada, plant de capim/palma, cajueiro R\$ 450 mil. TR17473.

**2.2** Granjas

**S.P.POTENGI GRANJA -** 38x120M, casa c/frut, água da adutora. R\$ 35 mil. F:(84)3251-2286/9108-1747

**ALUGO GRANJA EM PARNAMIRIM - p/Agricultor q/saiba plantar.** Tel.:9977-2364.

**REIS MAGOS - C.1328.** F. 3222.4480/3211.2355. Estrada de Macaíba: C/ viveiro de tilápia, piscina abastecida c/água mineral, quiosque, 02 chalés c/ wcs sírio c/pia + quarto de despejo, alpendre p/ lazer, caixa d'água, 400 x 78 R\$ 250 mil

**HENRIQUE VIEIRA - C.2704.** 17ª Reg. F.3231-4458/9115-6658. Macaíba, Granja 04 ha, casa sede, casa morador, área de lazer c/ 2 salões de festa, bar churrasq e pisc, diversas mesas e cad, gar, poço tubular, murada, diversas frut, bom acesso. Alugamos. R\$ 900,00 p/mês.

**HENRIQUE VIEIRA - C.2704.** 17ª Reg. F.3231-4458/9115-6658. Monte Alegre granja 2,8 ha, casa sede semi-mobiliada, piscina, casa morador, energ trif, água tratada, div fruteiras, cercada, desmat, localiz exc a 200m do asfalto, quitação e escrituradas R\$ 175 mil. Aceito proposta e divido a metade do pago em 10 vezes.

**TERTULIANO RÉGO - C.1098J.** F.3203-2800. Plantão Sáb/Dom. Ceará Mirim exc oportunidade, granja c/ 13 ha, casa sede c/ 4 ste, pisc, casa de morad. Fonte c/ rio perene, curr, estáb, coch, 1.300 cajueiros, 100 coqueiros, c/ sist irrig R\$ 280 mil. TR15668.

**TERTULIANO RÉGO - C.1098J.** F.3203-2800. Plantão sáb/dom. Currais Novos cercado, armazém, poço tub, curral, coqueira, barreiro, açude R\$ 120 mil. TR14539.

**TERTULIANO RÉGO - C.1098J.** F.3203-2800. Plantão Sáb/Dom. Lagoa do Bonfim 01m granja, marg da lagoa 68 hectares, casa sede, casa morador, frut div, capim de corte, 01m p/ empreend turístico R\$ 1.600.000,00. TR11183.

**TERTULIANO RÉGO - C.1098J.** F.3203-2800. Plantão Sáb/Dom. Macaíba Empreendimento estruturado, 15.000m2, serv piquique evento, 3 casas, 3 pisc c/ campo s festa pque/exposição, murado, vest, frut diversas. TR.9986-3200/9911-6936. R\$ 1.200.000,00. TR15163.

**TERTULIANO RÉGO - C.1098J.** F.3203-2800. Plantão Sáb/Dom. Monte Alegre granja c/ 2 casas, cister, e fruteiras, med aprox 5000m2 (exc loc p/a lazer) R\$ 95 mil. TR17972.

**TERTULIANO RÉGO - C.1098J.** F.3203-2800. Plantão sáb/dom. Pamamirim área c/ 23 hect, 600m de frente p/ BR.101, cercada, TR12660.

**TERTULIANO RÉGO - C.1098J.** F.3203-2800. Plantão Sáb/Dom. S.José de Mipibu granja c/ 12 ha, casa sede/morador/hospede, poço tub, estábulo, frut div, canil, aviário fogueira. Conf mais detalhes. R\$ 1.200.000,00. TR15593.

**2.2** Granjas

**TERTULIANO RÉGO - C.1098J.** F.3203-2800. Plantão Sáb/Dom. São Gonçalo do Amarante granja c/ 4.400m2 área, 220m2 const, cercado, armaz, curral, baia R\$ 70 mil. TR17233.

**TERTULIANO RÉGO - C.1098J.** F.3203-2800. Plantão Sáb/Dom. Pamamirim granja na BR.101, 29 ha, casa sede, lazer, 4 galpões, fruteiras div, R\$ 15 milhões. TR16671.

**3** VEÍCULOS

**3.1** Automóveis

**Fabricantes**

**Citroen**

**PICASSO 2003 -** Completo, branco, quitado, R\$ 20 mil. F: 8868.5610

**Fiat**

**DOBLO 2002 - 5LUG COMP, EXTRA** R\$ 26.900,00.3207-1642/9612-4040

**IDEA ADVENTURE LOCKER 2010-1.8,** 9 mil/km rodados completo. R\$ 51.900. Soleil Veículos. F.8865-0673/8843-6007/8727-2718.

**MILLE FIRE FLEX 07-2p,** c/ar/te/al/gnv. R\$ 18.500. Soleil Veículos. F.8865-0673/8843-6007/8727-2718.

**PALIO 1.0 2007 - Celebration, 4p,** Flex, gasol/alcool, c/ar/dh/te/desemb, traseiro/limpador, traseiro, pintura metálica. R\$ 23.500,00. Soleil Veículos. F.8865-0673/8843-6007/8727-2718.

**PALIO CELEBRATION 2007 - 4p** flex, completo, único dono, 43 mil. R\$ 23.500. Soleil Veículos. F.8865-0673/8843-6007/8727-2718.

**PALIO EDX, 98 - completo, 04** portas, prata. A VISTA R\$ 10.300. Tel.9668-5003/9668-5004.

**PALIO FIRE 8V 1.0 2008- 2p** flex, gasol/alcool, branco. R\$ 19.500,00. Soleil Veículos. F.8865-0673/8843-6007/8727-2718.

**SIENA 2007 - cinza, comp, R\$** 24.990,00. F.3207-1642/9110-0474

**SIENA FIRE 1.0 2008 - Celebration,** flex, gasol/alcool, prata, c/ar/dh/ve/cd/al/te/desemb, traseiro, som, pintura metálica. R\$ 27 mil. Soleil Veículos. F.8865-0673/8843-6007/8727-2718.

**SIENA FIRE 1.0 2009 - Celebration,** gasol/alcool, vermelha, c/ar/dh/ve/cd/te/desemb, traseiro, som. R\$ 29 mil. Soleil Veículos. F.8865-0673/8843-6007/8727-2718.

**STRADA 2008 - cab simplex c/ ar,** extra. R\$ 27.900,00. 3207-1642/9612-4040.

**UNO 2006 - 4p,** c/ ar, R\$ 18 mil. 3207-1642/9612-4040.

**UNO MILLE 1.0 2008 - Fire Flex,** 2p, gasol/alcool, branca. R\$ 18.500,00. Soleil Veículos. F.8865-0673/8843-6007/8727-2718.

**UNO MILLER EP, 96 - completo,** 04 portas, prata, todo revisado. A VISTA R\$ 8 mil.9668-5003/9668-5004.

**VENDE-SE FIAT UNO- Ano 95.** F: 8876-4006

**Ford**

**ECOSPORT XLS 2006 - 1.6,** flex, completo, R\$ 29.900. Soleil Veículos. F.8865-0673/8843-6007/8727-2718.

**ECOSPORT XLS 2008 - 1.6,** flex, 5p, gasol/alcool, c/ar/dh/ve/cd/al/te/prata, desemb, traseiro, faróis de neblina, som, pintura metálica. R\$ 41.500,00. Soleil Veículos. F.8865-0673/8843-6007/8727-2718.

**PAJERO SPORT 2003 - Aut, extra** R\$ 49 mil. 3207-1642/8897-7812.

**PAJERO TR4 2006 - aut,** R\$ 39 mil. 3207-1642/8897-7812.

**3.1** Ford

**FIESTA 1.0 2008- Flex 5p,** gasol/alcool, c/ar/dh/ve/cd/al/te/prata, desemb, traseiro, som, limpador traseiro, R\$ 25 mil. Soleil Veículos. F.8865-0673/8843-6007/8727-2718.

**FIESTA 2005 - ar, tv, al,** F.9122.2123/8829.2307

**FORD KA 2007 - c/ ar,** preto R\$ 18 mil. 3207-1642/9110-0474.

**GM**

**ASTRA HATCH 2007 - único** dono. 9157-9393.

**ASTRA SEDAN GL 1.8 1999 - 4p,** c/gasol/GNV, ar/hd/ve/il/rel/te/desemb, traseiro, pintura metálica. azul. R\$ 15.500,00. Soleil Veículos. F.8865-0673/8843-6007/8727-2718.

**CELTA, 03- completo, 04** portas, prata, roda liga leve, som, te, alrme. A VISTA R\$ 14.400. Tel.9668-5003/9668-5004.

**CELTA LIFE 1.0 2008- 4p,** vhc, flexpower, gasol/alcool/branco. R\$ 21.500,00. Soleil Veículos. F.8865-0673/8843-6007/8727-2718.

**CELTA LIFE FLEX - 1.0,** 4p, completo + som + pneus novos. R\$ 24.900. Soleil Veículos. F.8865-0673/8843-6007/8727-2718.

**CORSA HATCH 2005 - comp,** único dono, R\$ 21.900,00. 3207-1642/8897-7812.

**CORSA SEDAN 1.0 2008- Classic** Spirit, gasol/alcool/branco, c/ar/dh/ve/te. R\$ 23.900,00. Soleil Veículos. F.8865-0673/8843-6007/8727-2718.

**CORSA SUPER, 96 - completo,** 04 portas, prata, roda liga leve, som, te, alrme. A VISTA R\$ 8.300. Tel.9668-5003/9668-5004.

**D 10 ANO 84- carroceria de** madeira nova, tda revisada, pneus novos. A vista R\$ 10.300. Tel.9668-5003/9668-5004.

**D 20 ANO 90- Cab dupla,** completa, 4p, banco de couro, tda revisada. A vista R\$ 22.400. Tel.9668-5003/9668-5004.

**PRISMA MAXX 1.4 2007- gasol/** alcool/branco, c/ar/dh/ve/al/te/desemb, traseiro. R\$ 24 mil. Soleil Veículos. F.8865-0673/8843-6007/8727-2718.

**S 10, 100, 2.88 -4x4,** banco de couro, top de linha, prata. A VISTA R\$ 26.600. Tel.9668-5003/9668-5004.

**Honda**

**CIVIC, 07 - completa, banco** de couro, 2 air bag duplo, top de linha. A VISTA R\$ 39.900. Tel.9668-5003/9668-5004.

**HONDA CIVIC 2000 - comp, mec,** 17.900,00. F.3207-1642/8897-7812.

**HONDA FIT 2008 - Flex,** R\$ 35 mil. 3207-1642/9110-0474

**Hyndai**

**HYUNDAI I 30 ANO 2010- 2.0,** teto solar, 2 air bags, cor prata, DVD + GPS. A VISTA R\$ 53.400. Tel.9668-5003/9668-5004.

**Mercedes-Benz**

**SPRINTER, 05 - 16 lugares,** todo revisado, pneus novos, pronto para trabalhar. A VISTA R\$ 50 mil. Tel.9668-5003/9668-5004.

**Mitsubishi**

**L 200 TRITON 08 - compl,** banco de couro, Air Bag Duplo, top de linha. A vista R\$ 62.400. Tel.9668-5003/9668-5004.

**PAJERO DAKAR 2010 - 3.2cr,** 4x4, top. R\$ 140 mil. Soleil Veículos. F.8865-0673/8843-6007/8727-2718.

**PAJERO SPORT 2003 - Aut, extra** R\$ 49 mil. 3207-1642/8897-7812.

**PAJERO TR4 2006 - aut,** R\$ 39 mil. 3207-1642/8897-7812.

**3.1** Toyota

**COROLLA XEI 2010- 1.8,** flex, gasol/alcool, preta, 28500km, DH/VE/CD/RL/AL/REL/ABS/TE, desemb traseir, faróis de neblina, air bag duplo, SOM, ar cond digital, computador de bordo. R\$ 60.000,00. Soleil Veículos. F.8865-0673/8843-6007/8727-2718.

**HILLUX SRV 2008- 4 wd** turbo, automat, diesel, prea, 60 mil km, DH/VE/CD/RL/AL/CA/REL/ABS/TE, 4x4, bc, desemb traseiro, faróis de neblina, air bag duplo, SOM, PA, AR cond digital limpador traseiro, banco traseiro bipartido, controle de bordo, regulagem de altura volante, sensor de estacionamento. R\$ 125 mil. Soleil Veículos. F.8865-0673/8843-6007/8727-2718.

**HILUX SRV, 03, -completa,** toda revisada, top de linha. A VISTA R\$ 37.400. Tel.9668-5003-9668-5004.

**HILUX SW4, 02, -completa,** turbo diesel, banco de couro, top de linha. A VISTA R\$ 39.900. Tel.9668-5003/9668-5004.

**HILUX SW4 99 - diesel,** R\$ 44.900,00. 3207-1642/8897-7812.

**Volkswagen**

**GOL, 99 - Gasolina + GNV,** R\$ 9 mil. Aceito troca por carro, moto e Financio. F.9461-5972

**GOL 1000- 16v,** 4p, c/ar/dh, único dono. R\$ 12 mil. Soleil Veículos. F.8865-0673/8843-6007/8727-2718.

**GOLF 2004 - 1.6 comp,** impecável R\$ 28 mil. 3207-1642/9110-0474

**GOL G5 2010 - comp (-dh)** km baixa, 31.500, 3207-1642/9110-0474

**GOL GERAÇÃO IV 2010- 4P,** total 1.0 flex, gasol/alcool, preta, al/ve/te. R\$ 28.500. Soleil Veículos. F.8865-0673/8843-6007/8727-2718.

**3.1** Volkswagen

**GOL POWER 2002 - comp,** R\$ 15.500,00. F.3207-1642/9612-4040.

**TUCSON GLS 2.0 2009 - 4x2,** aut, gasol, prata, c/dh/ve/cd/il/al/ca/rel/te/bc/desemb, traseiro, faróis de neblina, air bag duplo, som/pa/ar cond.digital/limpador traseiro, pintura metálica, banco traseiro bi.partido, computador de bordo, regulagem de altura volante, 30000 km. R\$ 62 mil. Soleil Veículos. F.8865-0673/8843-6007/8727-2718.

**3.2** Caminhões e Ônibus

**Fabricantes**

**Mercedes-Benz**

**MB 1313, 87 - carroceria de** madeira nova, todo revisado, pneus novos, pronto para trabalhar. A VISTA R\$ 42.400. Tel.9668-5003/9668-5004.

**MB 709 ANO 90 - baú de** alumínio novo, todo revisado. A vista R\$ 30.800. Tel.9668-5003/9668-5004.

**3.5** Peças e Serviços

**Aluguel**

**M.L. LOCADORA- Alugue** carro c/KM Livre.3211-2422/8813-1344

**4** TRABALHO E FORMAÇÃO PROFISSIONAL

**4.1** Oferta de Trabalho

**PROCURANDO EMPREGO?** (WWW.EMPREGOSRN.COM)

**LAVAGEM E PINTURA-PISOS.** F.9614-0760/9441-6180

**4.1** Oferta de Trabalho

**EMPRESA DE TECNOLOGIA -** Em Aplicação de Argamassas autovaleante para contra-piso contrata Profissionais c/experiência (Comprovada em Carteira) no Cargo de Pedreiro, Encarregado e/ou Contra Mestre. Quantidade de Vagas: 06. Salário base acrescido de comissão, podendo chegar a uma remuneração mensal de R\$ 1.500,00 diante de uma produtividade razoável. Enviar currículos para:rh@nivele.com.br ou R. Paulo Barros de Góis, nº 1840, Sala 204, Lagoa Nova, Natal/RN. Tel.: 3206-4624.

**ENTREVISTA URGENTE- Vendedora,** Promotora, ASG, Garçom, Cozinheiro, Recepcionista, Aux. adm. e Atendente. F: 3086-4452. Em frente ao Itaú da Av. 09 no Alecrim

**SOU CUIDADORA DE IDOSOS-** Atendo a domicilio nos Fins de semana.9655-4234

**OFEREÇO-ME - Para** trabalhar como Tec. de Enfermagem, acompanhantes de pacientes e idosos em Hospital e residência. F:8893-5149.

**4.2** Procura por Trabalho

**5** CASA & SERVIÇOS

**5.1** Construções e reformas

**Construções**

**GESSO, PINTURAS -** elétricas, pequenos reparos, reformas em geral.F.3662-0344/8744-0007

**5.3** Moda, Vestuário e Beleza

**5.1** Serviços de Manutenção

**DETETIVE 24HS-Sigilo** absoluto. 8808.5353/9445.5110

**AGÊNCIA BERNARDO 24H-** Todas as causas. F:(84) 8837-9858

**MARIDO DE ALUGUEL-Serviços** elétricos/hidráulicos, desentupimentos, lavagem caixa d'água, Consertos domésticos em geral. Tel.8847-2294

**XAVIER SINTEKO-aplicação e** lixamento sinteko em piso de madeira,lavagem,remoção aplicação de ceras.3606-0007/9969-0744

**PROBLEMAS - C/sem Portão** Eletrônico? LUMINAX. Tel.: 3086-6663.

**HAVAIANAS CUSTOMIZADAS-** solado e tiras. Vários Modelos. Encomendas em Geral. F:3217-3214/9651-2575

**CONSERTA-SE - Máquina** de lavar roupa, louça, geladeira e fogão. F: 3605-5578/9461-2791/8106-0223

**AGÊNCIA BERNARDO 24H-** Todas as causas. F:(84) 8837-9858

**MARIDO DE ALUGUEL-Serviços** elétricos/hidráulicos, desentupimentos, lavagem caixa d'água, Consertos domésticos em geral. Tel.8847-2294

**PROBLEMAS - C/sem Portão** Eletrônico? LUMINAX. Tel.: 3086-6663.

**HAVAIANAS CUSTOMIZADAS-** solado e tiras. Vários Modelos. Encomendas em Geral. F:3217-3214/9651-2575

**CONSERTA-SE - Máquina** de lavar roupa, louça, geladeira e fogão. F: 3605-5578/9461-2791/8106-0223

**AGÊNCIA BERNARDO 24H-** Todas as causas. F:(84) 8837-9858

**MARIDO DE ALUGUEL-Serviços** elétricos/hidráulicos, desentupimentos, lavagem caixa d'água, Consertos domésticos em geral. Tel.8847-2294

**PROBLEMAS - C/sem Portão** Eletrônico? LUMINAX. Tel.: 3086-6663.

**HAVAIANAS CUSTOMIZADAS-** solado e tiras. Vários Modelos. Encomendas em Geral. F:3217-3214/9651-2575

**CONSERTA-SE - Máquina** de lavar roupa, louça, geladeira e fogão. F: 3605-5578/9461-2791/8106-0223

**ANÚNCIOS QUE DISCRIMINEM NÃO É LEGAL**

**Art. 373-A.** Ressalvadas as disposições



## CORINTHIANS

DENTINHO  
REFORÇA AS  
ESPERANÇAS

De volta à equipe após série de cinco lesões, o jogador não escondeu a alegria de poder ser relacionado para a partida contra o Avaí, hoje, às 21h50 (horário de Brasília), no Pacaembu, reforçando as esperanças de título do Campeonato Brasileiro. "Tive alguns problemas de lesão, mas quero deixar isso de lado, não quero nem lembrar. Agora tenho que levantar a cabeça. Estou confiante, me sentindo bem e fico à disposição do professor (Tite). Estou preparado para jogar 20 ou 90 minutos, o que for necessário. O importante é estar de novo com o grupo", apontou o jogador.

## CASTELÃO

FLAMENGO  
ENCARA O  
CEARÁ

Sem maiores pretensões neste Campeonato, o Flamengo enfrenta o Ceará nesta quarta-feira, às 21h50 (horário de Brasília), no Castelão, buscando apenas se livrar do rebaixamento (objetivo praticamente concretizado). Porém, o técnico Vanderlei Luxemburgo garante que o grupo está muito focado ainda no campeonato e o objetivo do grupo é garantir uma vaga na Copa Sul-Americana. "Os jogadores sabem que o foco é em 2010. O ano ainda não acabou. Só se fala em 2011 quando este campeonato terminar, até porque 2011 depende muito dessa temporada também. O nosso objetivo é a Sul-Americana. A última rodada foi ótima para nós, mas vamos continuar brigando", afirmou o técnico.

## BOTAFOGO

LOCO ABREU  
SONHA COM  
UMA VAGA

Sem disputar uma Taça Libertadores desde 1996, o Botafogo, nunca esteve tão perto de voltar à competição. Uma vitória contra o Atlético-GO, hoje, às 19h30, no Engenhão, é de fundamental importância para continuar na briga. E é através de Loco Abreu que o time espera conquistar a vaga. "Um time tão grande como o Botafogo não pode ficar 15 anos fora da Taça Libertadores. Nós estamos lutando primeiro por esse objetivo, mas, se lá na frente, os caras deixarem pontos pelo caminho, vamos tentar aproveitar", disse.

Técnico Muricy Ramalho pede empenho total no Beira-Rio

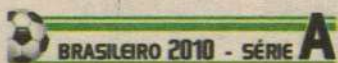

## Focado no título

Fluminense precisa  
vencer o Internacional  
para continuar na briga  
pelo caneco

no passado, a esta altura do Campeonato Brasileiro, o Fluminense estava no desespero e fazia contas para não cair e acabou se livrando do rebaixamento na última rodada. Quase um ano depois, a situação do tricolor é bem diferente, o time é líder do campeo-

nato e está muito próximo de ser Campeão da competição. Porém, na reta final deste Brasileiro de 2010, o Fluminense tem jogos difíceis pela frente, como o de hoje, contra o Inter, às 19h30 (horário de Brasília), no Beira-Rio. Para o zagueiro Gum, a inspiração para este confronto vem do ano passado, quando ele marcou duas vezes no empate por 2 a 2 com os gaúchos. O jogo, porém, foi

no Maracanã. Gum tem a esperança de, mais uma vez, deixar a sua marca na partida.

"Tenho a esperança de marcar mais um golzinho sim. O que vejo de mais importante neste momento é o Fluminense sair com a vitória e vamos lutar bastante por isso,

pois queremos muito ser campeões. Claro que se tiver uma chance vou querer aproveitar e darei o meu máximo, mas o im-

portante é não sofrermos gols", afirmou o zagueiro.

Gum foi uma referência no elenco que conseguiu uma reação histórica para escapar do rebaixamento no ano passado, o zagueiro comentou as situações opostas vividas em tão pouco tempo. Mesmo que as chances de título tenham minguado a quase zero, o técnico do Inter, Celso Roth, pede um time forte na reta final. "Nossa prioridade sempre foi o Mundial, mas vamos continuar lutando com todas as forças pelo Brasileiro, pois é assim que se mantém o alto nível de competição", assegura.

Derrota pode  
custar a  
liderança

## UBERLÂNDIA

## Raposa precisa quebrar tabu de seis anos

Um triunfo do Cruzeiro sobre o São Paulo, nesta quarta-feira, às 21h50 (horário de Brasília), no Parque do Sabiá, passa pela quebra de um incômodo tabu. Desde 2004 o clube celeste não derrota os tricolores em partidas válidas pelo Campeonato Brasileiro. A última vitória estrelada foi em 23 de maio daquele ano, por 2 a 1, no Mineirão. De lá para cá, foram 12 jogos, com sete triunfos são-paulinos e cinco empates. O último deles este ano, no Morumbi, por 2 a 2.

Nesse tempo, o Cruzeiro conquistou duas vitórias sobre o São Paulo, mas elas valeram pela Copa Libertadores da América 2009, quando o clube celeste eliminou os paulistas do torneio. Na luta pelo título, o técnico Cuca terá os

laterais Jonathan e Diego Renan, que não enfrentaram o Grêmio Prudente, para o jogo com Minas. O lateral-direito se recuperou de dores musculares e apurou o condicionamento físico e o lateral-esquerdo cumpriu suspensão pelo terceiro cartão amarelo, porém Wellington Paulista segue fora.

Na noite desta quarta-feira, em Uberlândia, Fernandão fará parte do quarteto ofensivo de Paulo César Carpegiani, ao lado de Lucas, Dagoberto e Ricardo Oliveira. Mesmo assim, o camisa 15 adverte que o Tricolor saberá se defender no confronto. "Não vamos atacar de qualquer maneira. Temos jogadores ali na frente que sabem definir muito bem a partida e temos que ser compactos. Quando formos atacados, sabemos recuar", concluiu.



Cuca terá que acabar com um retrospecto negativo contra o São Paulo





FÁBIO PACHECO

fabiopacheco.rn@dabr.com.br

## Matemática x Otimismo

A derrota para o Vila Nova acabou de uma vez por todas com as esperanças da torcida americana. Um empate até seria bom resultado, pois jogaria os cinco jogos restantes precisando de quatro vitórias e um empate. Difícil, mas não impossível. Agora, ter que vencer os cinco confrontos é que é o grande problema. Na melhor fase do campeonato, o alvirrubro só conseguiu emplacar duas vitórias seguidas, contra o Náutico e depois o Duque de Caxias, ambas no Machadão.

Para somar os 15 pontos restantes, o time necessitaria de um aproveitamento de 100%, enquanto que em todo o campeonato só conseguiu 33%. É verdade que no futebol tudo pode acontecer, mas desta vez a matemática acaba com qualquer probabilidade. Isso sem falar na queda de rendimento da equipe. Dado Cavalcanti ainda não conseguiu resolver o problema da falta de criatividade do meio-campo americano e isto, somado aos números, acaba com qualquer otimismo.

### Ritmo de jogo

Conhecendo bem o perfeccionismo dos técnicos gaúchos, não acredito que Leandro Campos coloque Cascata de saída. O ídolo do ABC, se é que ainda é, deve entrar somente no segundo tempo. Se o Mais Querido tiver perdendo, deve entrar mais cedo e se o placar tiver a favor, faltando uns 15 minutos no máximo. Cascata está sem ritmo de jogo e jogar uma semifinal de brasileiro desde o primeiro tempo pode comprometer o time.

### Diá pode voltar?

Depois de tudo que fizeram com Diá, surge uma voz americana falando em provável retorno. Só pode ser piada, o técnico foi ridicularizado no campeonato estadual e

agora só porque conquistou a Copa PB falam em seu retorno. Enquanto não mudar o pensamento da imprensa e torcedor, Diá terá sérias dificuldades para se firmar nos dois maiores clubes da capital. É melhor deixar o homem seguir o seu percurso natural, forçação de barra não vai levar o treinador e o clube a lugar nenhum.

### Arbitragem

Quem apita o jogo América x Paraná, na próxima sexta-feira, às 20h, no estádio Machadão, é o árbitro carioca Djalma José Beltrami Teixeira, que será auxiliado por José Antonio Pinheiro/AP e Armando Lopes de Souza/CE. Leandro Saraiva Dantas, do RN, vai ser o quarto árbitro.

### PRESIDENTE DA FIFA

O ex-presidente da CBF e Fifa, João Havelange, confirmou o que todos esperavam: seu genro presidirá a entidade máxima do futebol em 2015. Só resta saber com quem Ricardão deixará o comando da CBF, pois a família Teixeira/Havelange não costuma dar ponto sem nó.

Iano Andrade/CB/D.A Press



### LÍDER ISOLADO

As duas vitórias diante do Águia de Marabá e o empate contra o Salgueiro, colocam o ABC na liderança isolada da classificação geral da Série C. Não é a toa que o Mais Querido aparece como favorito ao título. Veja a classificação dos quatro primeiros colocados e finalistas da Terceirona.

### CLASSIFICAÇÃO GERAL

1º - ABC - 19 pontos  
2º - Ituiutaba - 18 pontos  
3º - Criciúma - 16 pontos  
4º - Salgueiro - 16 pontos  
Fonte: Blog do Trindade/Dnonline

### Carcará vem reforçado

O Salgueiro contará com quatro reforços para o jogo da volta em Natal, entre eles o meia Edu Chiquita, principal jogador da equipe. É dos pés dele que nascem as principais jogadas do Carcará. É bom ficar atento com o destaque adversário.

## JOGOS REGIONAIS SESI 2010 NATAL/RN

# PARTICIPE COM A SUA TORCIDA!

Os atletas do SESI-RN esperam por você na competição do ano.

Quatro estados - Rio Grande do Norte, Piauí, Ceará e Maranhão - concorrerão com suas respectivas delegações nesses três dias de competição, confraternização, festa e muito sol.

Acompanhe e traga sua torcida para nossos atletas. Vai ser bom demais!

De 4 a 7 de Novembro

SESI CLUBE | Mor Gouveia, 1480. Lagoa Nova. Natal-RN

Natação | Voleibol | Vôlei de Areia | Tênis de Quadra

Tênis de Mesa | Futebol | Futebol Sete Master | Futsal | Xadrez

Atletismo (CAIC - Mor Gouveia, s/n. Lagoa Nova)



# SESI

www.rn.sesi.org.br



# Por um fio

**América perde para o Vila e precisa vencer os cinco jogos restantes para não ser rebaixado**

**BRASILEIRO 2010 - SÉRIE B**

Saulo Castro  
Saulocastro.rn@dabr.com.br

O América não conseguiu mostrar bom futebol e novamente foi derrotado pela Série B. Na noite de ontem, no estádio Serra Dourada, em Goiânia, pela 33ª rodada do campeonato, o Vila Nova venceu o alvirrubro por 2 a 1, deixando o clube potiguar com chances remotas de permanecer na Série B. Os gols da equipe goiana foram marcados por Roni e David. Para o América o gol ficou por conta de Rone Dias. Com o resultado o alvirrubro permanece na lanterna com 32 pontos e precisa vencer as cinco partidas restantes para sonhar com a fuga do rebaixamento.

Os gols aconteceram no segundo tempo. Aos cinco minutos, após displicência da defesa do América,

Roni aproveitou o chute cruzado entre Tutti e a trave, balançando a rede no Serra Dourada. Um a zero para o Vila Nova. O América chegou a esboçar uma reação, quando aos 32 da segunda etapa, após cobrança de pênalti, Roni Dias deixou tudo igual em Goiânia. A bola morreu no canto direito, enquanto o goleiro caiu para o lado oposto.

O América vacilou na marcação e não soube aproveitar as poucas chances de virar o placar. Já no final da partida, após erro da zaga americana o time goiano virou o placar aos 44. O meia David balançou a rede do Mecão e aumentou o placar em 2 a 1. O América chegou a ensaiar reação no final da partida apostando todas as fichas e partindo para o tudo ou nada, mas mesmo assim não conseguiu impedir a vitória do tigre goiano.

De acordo com o técnico Dado Cavalcanti, o resultado foi um pecado. Segundo ele, o América foi superior em boa parte da partida, apenas o resultado que não veio. "Estamos fazendo bons jogos, os resultados é que não estão vindo. Infelizmente não fomos competentes o suficiente e deixamos a vitória escapar", disse Dado.



Elielton é fortemente marcado pelos volantes do Vila Nova, no Serra Dourada

	2 X 1	
<b>Vila Nova</b>		<b>América</b>
Max, Ivan, Leandro, Cris, Carlos Alberto (Gomes), Ebersson (Assunção), Adilson, Dario, Davi Ceará (Junior), Roni e Bruno. Técnico: Ademir Fonseca		Tutti, Cléber, Edson Rocha, negretti (Vélber), Cafu (Richardson), Everton, Elielton, Rone Dias e Berg; Vavá (Washington) e Marcelo Brás. Técnico: Dado Cavalcanti.
Local: Estádio Serra Dourada Árbitro: Célio Amorim-SO Renda: R\$ 49.677,00 Público: 3.565 pagantes		

## ABC

# Cascata treina forte

**BRASILEIRO 2010 - SÉRIE C**

O dia de ontem foi de muito trabalho no CT Alberi Ferreira de Matos. O lateral Edson e o meia Cascata, recuperados de lesões que os tiraram dos últimos jogos do Mais Querido, intensificaram os treinamentos físicos para recuperar o condicionamento. Comandados pelo preparador físico Ranielle Ribeiro, os dois iniciaram a atividade com um treino aeróbio através de uma corrida de 15 minutos. Na sequência, eles participaram

de um treino com corrida intervalada, finalizando o trabalho com mais um treinamento aeróbio.

O restante do elenco trabalhou com o técnico Leandro Campos no CT Alberi Ferreira de Matos. O treinador comandou um treino de posse de bola em campo reduzido, explorando a aproximação, movimentação e marcação. A novidade foi o

atacante Jorge Preá, que já treina normalmente com o grupo. O lateral Edson e o meia Cascata realizaram um treino físico em separado com o preparador físico Ranielle Ribeiro. Os jogadores permaneceram na Concentração Jorge Tavares de Moraes, onde almoçarão e repousarão para o trabalho da tarde, marcado para as 15h15, novamente no CT.

**Meia deve voltar contra o Salgueiro**

### Goleiro

A diretoria alvinegra trabalhou rápido após o anúncio da cirurgia do goleiro Dida, que o tirará dos gramados por alguns

meses, e já contratou um novo arqueiro. O novo contratado do ABC é o goleiro Alex Graciani, que estava na Lemense/SP. O jogador, que tem 22 anos, não poderá atuar na disputa do Campeonato Brasileiro da Série C e do Campeonato do Nordeste, e neste primeiro momento, só poderá disputar o Campeonato Estadual da 2ª divisão.

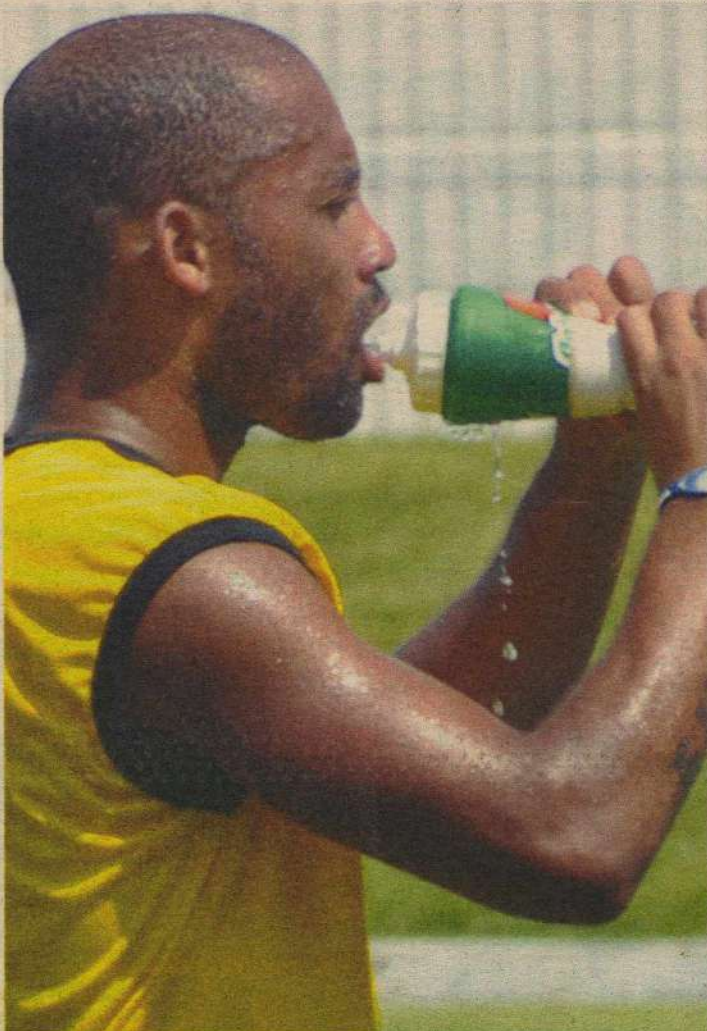

Atleta intensificou os treinamentos para ver se joga no próximo sábado

## SURFE

# MORRE TRICAMPEÃO MUNDIAL

O havaiano Andy Irons, tricampeão mundial de surfe, morreu ontem na cidade de Dallas, quando voltava de Porto Rico para o Havaí. A causa da morte ainda não foi confirmada oficialmente, mas especula-se que o surfista de 32 anos teria contraído dengue em Portugal. De lá, voou para Porto Rico, onde disputaria nesta semana mais uma etapa do Mundial, mas não conseguiu competir porque estava com muita febre, vômito fortes dores no corpo. Na volta para casa, fez uma parada no Texas e passando mal, não conseguiu continuar o voo para o Havaí, seguindo direto para o hotel ao invés de procurar um hospital. Ontem, ele teria sido encontrado por um funcionário do hotel em Dallas, por volta das 10h, no horário local. A notícia da morte foi confirmada por Jodi Wilmott, porta-voz da Tríplice Coroa Havaiana. A esposa de Andy estava grávida de oito meses.



# DIÁRIO de NATAL

QUINTA-FEIRA Natal, 4 de novembro de 2010

www.diariodenatal.com.br

R\$ 1,00

FUNDADOR DOS DIÁRIOS ASSOCIADOS: ASSIS CHATEAUBRIAND

## Máquinas no SALÃO



SUPERCARROS COMO O ZONDA R  
ESBANJAM POTÊNCIA E  
IMPRESSIONAM OS VISITANTES NO  
SALÃO DO AUTOMÓVEL. PÁGINAS 22 a 24

## Perigo



## NO MAR

Um homem está desaparecido desde  
terça-feira, quando conseguiu evitar  
que sua noiva se afogasse na praia  
de Búzios. O caso expõe os perigos  
do mar no litoral do Rio Grande do  
Norte, que tem praias de águas  
revoltas e um número de salva-vidas  
muito abaixo do suficiente. PÁGINA 12

# CRIME COMANDADO POR PRESIDIÁRIOS

Cerca de 90% dos crimes de tráfico investigados pela Denarc partem de ordens mandadas por celular a partir de criminosos presos. MP alertou Secretaria de Justiça e Cidadania sobre o problema, mas faltam recursos para a compra de bloqueadores. Em cada revista, 100 celulares são apreendidos. PÁGINA 8

Eduardo Maia/DN/D.A Press

## ACUSAÇÃO DE VIOLÊNCIA EM CLÍNICA

Após internamento em clínica psiquiátrica, homem deu  
entrada no HWG com sinais de espancamento e  
violência sexual. Família acusa estabelecimento. PÁGINA 10



ARROMBAMENTO // Quadrilha invadiu loja de conveniência no Tirol e abriu caixa eletrônico com um maçarico. PÁGINA 9

## INVESTIDORES DE OLHO NAS OPORTUNIDADES

Empreendedores de todo o Rio Grande  
do Norte se reúnem no Centro de Con-  
venções, a partir de hoje, para conhecerem  
detalhes das principais oportunidades de  
investimento no estado nos próximos qua-  
tro anos. Copa, aeroporto, BR-101 e ener-  
gia eólica estão na pauta. PÁGINA 7

## CIRURGIAS REDUZIDAS COM SALÁRIOS ATRASADOS, ORTOPEDISTAS DO HOSPITAL DEOCLÉCIO MARQUES SÓ ATENDEM URGÊNCIAS

PÁGINA 11

## ROSALBA GASTOU QUASE R\$ 6 MILHÕES

Na documentação da campanha en-  
tregue ao Tribunal Regional Eleitoral (TRE),  
a governadora eleita Rosalba Ciarlini (DEM)  
declarou gastos de R\$ 5,6 milhões. Carlos  
Eduardo (PDT) gastou somente R\$ 640  
mil. O governador Iberê Ferreira (PSB) ainda  
não prestou contas. PÁGINA 3

## A DOIS DIAS DA 10K NIGHT COMEÇA HOJE A ENTREGA DOS KITS PARA OS CORREDORES INSCRITOS NA MAIOR CORRIDA NOTURNA DO RIO GRANDE DO NORTE

PÁGINA 32

ISSN 1415-4560



redação 4009.0150 atendimento ao assinante 4009.0220 classificados 4009.0200 comercial 4009.0173

DIÁRIOS ASSOCIADOS DA



## SÃO JOSÉ MIPIBU

Bebê baleado  
passa bem no  
Walfredo

O bebê de um ano e oito meses baleado no último sábado, em São José de Mipibu passa bem e não corre mais risco de morte. A confirmação foi dada na tarde de ontem pela assessoria de comunicação do Hospital Walfredo Gurgel, onde a pequena vítima está internada. Entretanto, não havia ainda previsão de alta. O menino estava sentado no colo da mãe, na calçada onde moram, no bairro Vila Maria, quando dois homens em uma moto passaram, na intenção, de acordo com a Polícia Civil, de atingir o tio da criança, identificado como Jonas. Na mesma noite, a PM localizou um dos suspeitos dos crime.

## SEMINÁRIO

Fetarn debate  
combustíveis  
limpos

A Federação dos Trabalhadores na Agricultura (Fetarn) promove hoje e amanhã o Seminário Estadual de Mobilização Social para Inserção no Programa Nacional de Biocombustíveis. O evento acontece no auditório do Sinte, na Avenida Rio Branco, e tem abertura marcada para às 9h. Representantes do Ministério do Desenvolvimento Agrário, Secretaria Estadual de Agricultura e Pesca, Secretaria Estadual de Assuntos Fundiários, Incra, Emparn, Petrobras Biocombustíveis, produtores e sindicatos ligados à agricultura familiar estarão presentes.

## Índice

economia	07
ciudades	08
muito	18
televisão	20
carro e moto	22
brasil	14
mundo	15
opinião	16
esportes	32

o tempo hoje

NATAL //  
Nublado a parcialmente nublado.RIO GRANDE DO NORTE //  
Nublado a parcialmente nublado no litoral leste.  
Claro a parcialmente nublado nas demais áreas.

tábua de marés

23:15 2,7  
10:53 2,6

LUA Minguante

16:58 1,3  
04:15 1,0

## UPA de Pajuçara na mira do MP

Joana Lima/DN/D.A Press

**Órgão pede anulação do contrato de gerenciamento por instituto pernambucano e quer que prefeitura assumira administração**

Fernanda Zauli  
fernandazauli.rn@dabr.com.br

O Ministério Público pediu a anulação do contrato da Prefeitura de Natal com o Instituto Pernambucano de Assistência e Saúde (IPAS), entidade responsável pelo gerenciamento da Unidade de Pronto Atendimento do Pajuçara (UPA), em ação pública impetrada na última sexta-feira. Na ação, os promotores da saúde e do patrimônio público exigem ainda que a prefeitura assumira a administração da UPA e convoque os aprovados no último concurso público para a área de saúde.

De acordo com a promotora da saúde, Kalina Correia Filgueira, foram encontradas diversas irregularidades no processo de escolha e contratação do IPAS para gerenciar a Unidade de Pronto-Atendimento. A velocidade do processo de qualificação do IPAS como Organização Social é uma delas. Na ação civil pública consta que no dia 03 de junho de 2010 foi publicado no Diário Oficial do Município (DOM) a lei municipal nº 6.108 dispondo sobre a qualificação de entidades sem fins lucrativos como organizações sociais. Apenas dois dias depois foi publicado, também no DOM, o termo de qualificação do IPAS como organização social. No dia 08 de junho foi publicado o termo de dispensa de li-



MP constatou diversas irregularidades no processo de escolha e na administração do Pronto Atendimento pelo IPAS

citação para a operacionalização e execução dos serviços e ações de saúde a serem prestadas pela UPA e cujo contratado foi a empresa IPAS. Por fim, no dia 09 de junho a UPA foi inaugurada.

Conforme descrito na ação "a rapidez com que foram realizados os atos administrativos para a formalização da contratação de uma entidade que sequer possuía sede em nosso estado, resultou em violações às normas de proteção ao patrimônio público, além de lesionar os princípios e diretrizes do SUS". A promotora Kalina Filgueira explicou que esse tipo de administração é a antítese do sistema de saúde. "O serviço de saúde precisa ser prestado diretamente pelo poder público. O que acontece na UPA de Pajuçara é que o município saiu de cena e entregou para uma empresa gerenciar. Esse modelo de gestão compartilha-

da é questionado pelo Ministério Público em vários estados", disse.

Ela disse ainda que o que acontece hoje na UPA Pajuçara é praticamente uma "quarterização" do serviço de saúde, já que a prefeitura contratou uma empresa para gerir a unidade e essa empresa está terceirizando os serviços. "Isso é ilegal", definiu. Entre outras coisas a ação civil pública questiona a ausência de processo seletivo para contratação dos profissionais da saúde que atuam na UPA, a ausência de controle social e público sobre o IPAS e a dispensa de licitação para a contratação do instituto.

Os promotores pedem a desqualificação do IPAS como organização social; o cancelamento do contrato com o IPAS; a retomada do treinamento dos servidores públicos integrantes do quadro

da Secretaria Municipal de Saúde (SMS) para trabalhar na UPA Pajuçara; a convocação e nomeação imediata, em quantidade suficiente para completar as escalas, dos aprovados para os cargos de Farmacêutico Bioquímico, Técnicos de Enfermagem, Enfermeiros e outros que haja disponibilidade de aprovados no último concurso público a serem chamados, considerando a proximidade de vencimento da validade de concurso realizado em 2006 (vencimento em 13/11/2010), e por fim pedem que o município reassuma a gestão da UPA Pajuçara no prazo de 60 dias.

A reportagem do Diário de Natal tentou falar com o secretário municipal de saúde, Thiago Trindade, e com o procurador geral do município, Bruno Macedo, mas ambos não atenderam nossas ligações.

## TURISMO

## Aberta temporada de cruzeiros em Natal

Commons.wikimedia.org / Reproducao da Internet - 03/11/10

O Porto de Natal começa a receber os primeiros cruzeiros da temporada 2010/2011. Na manhã de ontem, aportou pela primeira vez na cidade o navio Silver Whisper, das Bahamas. Procedente de Fortaleza, o Silver Whisper atingiu a capital do Rio Grande do Norte às 8h, onde ficaria até às 18h, partindo em seguida para Recife. A bordo da embarcação estão 170 passageiros de diversas nacionalidades.

O navio mede 186m de comprimento e seu calado aéreo é de 39m. Antes do Brasil, o Silver Whisper esteve na ilha de Trinidad Tobago, no oceano Pacífico. Após Recife, irá a

Salvador e ao Rio de Janeiro. Depois, segue para Buenos Aires, a capital da Argentina. Outras embarcações internacionais deverão vir a Natal nos próximos meses.

A presença do Silver Whisper em Natal ontem abre oficialmente a temporada de cruzeiros 2010/2011 na capital potiguar. No próximo dia 7 de novembro, será a vez do navio "Bleu de France" iniciar suas passagens por aqui. De novembro a maio, Bleu de France fará cerca de trinta passagens por Natal, num roteiro que inclui Fernando de Noronha (PE) e as capitais Maceió (AL), Recife (PE) e Salvador (BA).



Silver Whisper foi o primeiro navio turístico a aportar em Natal



# Rosalba Ciarlini declara gastos de R\$ 5,6 milhões

**Valor inclui repasses do comitê do DEM e é quase nove vezes maior do que o oficializado por Carlos Eduardo**

Allan Darlyson  
allandarlyson@dabr.com.br

A governadora eleita Rosalba Ciarlini (DEM) declarou ter recebido, por meio de doações, R\$ 5.646.040,00 para a campanha deste ano. E disse que gastou exatos R\$ 33,63 a menos do que o arrecadado: R\$ 5.646.006,37. Os dados constam da prestação de contas entregue por sua assessoria jurídica ao Tribunal Regional Eleitoral (TRE). De acordo com o Tribunal, todos os candidatos eleitos já enviaram o relatório de suas receitas e despesas. Entre os três principais nomes que disputaram o Governo, apenas Iberê Ferreira de Souza, atual governador, não entregou a documentação. O prazo venceu na última terça-feira.

O principal contribuinte da campanha de Rosalba, entre empresas e pessoas físicas, foi a Votorantim Industrial S/A, de São Paulo. A empresa doou R\$ 300 mil à então candidata. O principal gasto dela foi com a produção de programas eleitorais para o rádio e a televisão. Ela declarou, no relatório, que sua performance midiática custou



Fábio Cortez/DN/D.A Press

Além do repassado para a campanha da governadora eleita, partido arrecadou recursos para candidatos como Agripino

R\$ 765 mil. Grande parte do dinheiro também foi gasta para pagamento de pessoal e prestadores de serviços terceirizados.

Paralelamente à conta individual da campanha, o comitê financeiro do DEM arrecadou R\$ 5.028.100,00 em doações. Desse valor, foram transferidos recursos para as campanhas de

Rosalba, do senador José Agripino (DEM), dos candidatos a deputado federal e dos concorrentes a uma vaga na Assembleia Legislativa (AL). A maior parte do dinheiro foi repassada para as candidaturas majoritárias. O partido disse que gastou, ao todo, R\$ 5.025.677,05.

De acordo com o advogado

da coligação que elegeu Ciarlini, Thiago Cortez, a soma da arrecadação informada por Rosalba já inclui os valores repassados à campanha pelo comitê financeiro do Democratas. No detalhamento da receita da campanha dela, constam diversos repasses do comitê do DEM. O maior apoio financeiro foi de R\$ 485 mil. "A arrecadação do partido é independente da campanha de Rosalba. Os valores repassados para ela já foram contabilizados na sua conta individual", explicou.

## Principal contribuinte foi a Votorantim

# Iberê Ferreira ainda não prestou contas

Dos três principais candidatos ao governo, o único que ainda não declarou as receitas e os gastos de campanha foi o governador Iberê Ferreira de Souza (PSB), que não conseguiu se reeleger. Ele alegou que suas contas estão sendo fechadas e serão entregues pelo advogado da coligação, Erick Pereira. "Isso já está sendo resolvido. Não teremos problemas", minimizou.

Erick Pereira informou ao Diário de Natal que aguarda o setor responsável pela contabilidade da campanha enviar os dados das receitas e despesas para que possa entregar o relatório ao Tribunal Regional Eleitoral (TRE). "O pra-

zo para entregarmos a prestação de contas terminou na terça. Então, temos que entregar o mais rápido possível", enfatizou.

De acordo com o TRE, o governador é obrigado a entregar o relatório. Caso o pessebista não entregue a prestação de contas em, no máximo, dez dias, ficará em débito com a Justiça Eleitoral e impedido de disputar eleições. O mesmo ocorre com a ex-governadora Wilma de Faria (PSB), que perdeu a disputa pelo Senado. Dos que concorreram às duas vagas, só ela e Marconio Cruz (PRTB) ainda não prestaram contas dos gastos.



Carlos Santos/DN/D.A Press

Governador promete regularizar situação "o mais rápido possível"

## PEDETISTA TEVE APENAS R\$ 640 MIL

O ex-prefeito de Natal Carlos Eduardo Alves (PDT), que concorreu ao governo nas eleições deste ano, declarou ao Tribunal Superior Eleitoral (TSE) que recebeu R\$ 640.259,82 em doações. Segundo informou à Justiça, as despesas de sua campanha somaram R\$ 640.229,98. A maior doação recebida pelo ex-prefeito foi de R\$ 50 mil, valor repassado pela empresa Salinor Salinas do Nordeste S/A.

O principal gasto de campanha de Carlos, segundo o relatório entregue por ele à Justiça Eleitoral, foi com a produção de programas eleitorais para o rádio e a televisão. Ele disse que destinou R\$ 150 mil para esse fim. O pedetista ficou em terceiro lugar na disputa, com 10,37% dos votos válidos. Rosalba contou com a preferência de 52,43% dos potiguares para vencer.

Carlos Santos/DN/D.A press



Segundo a declaração, ex-prefeito fez campanha com poucos recursos

## PRESTAÇÃO DE CONTAS

### • Rosalba Ciarlini

Total recursos arrecadados: R\$ 5.646.040,00  
Total de despesas da campanha: R\$ 5.646.006,37  
Maior doação recebida: R\$ 485 mil do Comitê Financeiro do DEM  
Principal gasto da campanha: R\$ 765 mil na produção de programas de rádio e TV

### • Iberê Ferreira

Não enviou

### • Carlos Eduardo

Total de Receitas R\$ 640.259,82  
Total de Despesas R\$ 640.229,98  
Maior doação: R\$ 50 mil, da Salinor Salinas do Nordeste S/A  
Principal despesa: R\$ 150 mil, com Produção dos programas de rádio e TV



JULISKA AZEVEDO (INTERINA)

juliskaazevedo.m@dabr.com.br

## Observatório DN

## Presidência ou ministério

Repercutiu muito no meio político a entrevista do senador Garibaldi Filho (PMDB) a este Diário, publicada ontem, na qual ele sugere que o deputado federal Henrique Alves (PMDB) poderá ser ministro de Dilma Rousseff (PT). No momento em que Henrique atua com toda sua força e influência para se consolidar como o candidato do PMDB à presidência da Câmara, as palavras de Garibaldi teriam sido recebidas como um mau agouro. A leitura foi que o senador está interessado na presidência do Senado, e a saída honrosa de Henrique da disputa poderia liberar o caminho para suas articulações.

Ou seja, teria sido uma declaração marcando o "estilo Garibaldi" de dizer uma coisa, dizendo outra. Enquanto isso, Henrique usava de toda a contundência em entrevistas a jornalistas do Sudeste. O parlamentar afirmou que o PMDB não quer ceder um milímetro nos seus direitos e nem faltará um milímetro nos seus deveres. Mesmo assim, ressaltou que não há "a menor hipótese" de conflito com os petistas, e indiretamente avisou que está vivíssimo em sua briga pela presidência da Câmara. Ou seja: o PMDB não abre mão de seus ministérios mas quer a Câmara sem brigar com o PT.

● Pela suas declarações, Henrique não está nem querendo ouvir falar em ministério. O deputado acredita que este é o momento ideal para a realização de seu sonho de chegar à presidência da Câmara. Se ceder e for para um ministério, com a hipotética possibilidade de voltar depois à Câmara e concorrer daqui a dois anos, poderá perder o "cavalo selado".

● Se Henrique aceitar um cargo no executivo já no início do governo Dilma, colocará na geladeira sua capacidade de articulação como deputado. Para ele, seria mais vantagem

ser reconduzido à liderança do PMDB e continuar com assento no colegiado de líderes.

● De um peemedebista da ala henriquista: "Qualquer pessoa poderia falar em ministério neste momento, menos Garibaldi".

● O deputado Paulo Davim (PV) fez um pronunciamento na sessão de ontem da Assembleia Legislativa defendendo o aumento do piso salarial dos jornalistas no Rio Grande do Norte. Todos os deputados presentes fizeram apartes manifestando apoio à causa.

## 2012 chegou

O deputado Luiz Almir (PV) desistiu de esperar o retorno ao seu programa para a TV Ponta Negra e já anda anunciando que pretende disputar a prefeitura de Natal em 2012. Traduzindo: rompimento total com a prefeita Micarla de Sousa (PV). O deputado, apressado como ele só, planeja para sábado um lançamento informal da pré-candidatura na área de lazer do Panatís, em um show da banda Grafith.



Eduardo Miliar/DN/D.A. Press

## Sincronia

O vereador Sargento Siqueira (PV) chegou ontem à tarde na presidência da Assembleia Legislativa no mesmo momento em que chegava, à mesa do plenário, o requerimen-

to da renúncia do deputado estadual Gilson Moura (PV) ao seu mandato - o que alçou Siqueira à condição de parlamentar daquela Casa. Com isso, os réus da Operação Impacto voltam a ter fóro privilegiado.

## Homenagem

O senador João Faustino (PSDB), que já começa a arrumar as gavetas para o retorno de Garibaldi, aprovou ontem um requerimento de uma sessão solene especial, no dia

09 de novembro, para homenagear o Cardeal Arcebispo Emérito do Rio de Janeiro, dom Eugênio de Araújo Sales, pela passagem dos seus 90 anos de idade. O cardeal é potiguar nascido em Acari.

## Reeleição na AlerN pode acabar

José Dias (PMDB) reapresenta PEC e já obtém a assinatura de dez deputados estaduais

Jussara Correia  
jussaracorreia.m@dabr.com.br

O processo de reeleição para os cargos da mesa diretora da Assembleia Legislativa pode estar com os dias contados. Foi reapresentada, ontem, uma Proposta de Emenda Constitucional (PEC), pelo deputado José Dias (PMDB) que pretende acabar com essa prática. O projeto já havia sido apresentado em 2006 e retorna à Casa, desta vez com a simpatia dos parlamentares. O autor da emenda colheu, na tarde de ontem, assinaturas de dez deputados que

estavam presentes na AlerN e espera contar com o apoio dos demais.

Após essa etapa, a PEC será encaminhada à Comissão de Constituição e Justiça (CCJ), que deverá dar um parecer. Em seguida, o projeto volta à mesa diretora, que nomeia uma comissão para analisar o mérito da matéria e depois vai à votação. O deputado José Dias afirmou que sua iniciativa não foi movida por questões pessoais e declarou que presenciou, na gestão do deputado Robinson Faria (PMN) - atual presidente -, uma das administrações mais liberais da Assembleia. "Mesmo sendo adversário político, vivi nesta Casa, nos mandatos de Robinson, uma experiência muito favorável. Ele presidiu de forma democrática e compreensiva. Os mandatos dele trouxeram vantagens materiais como

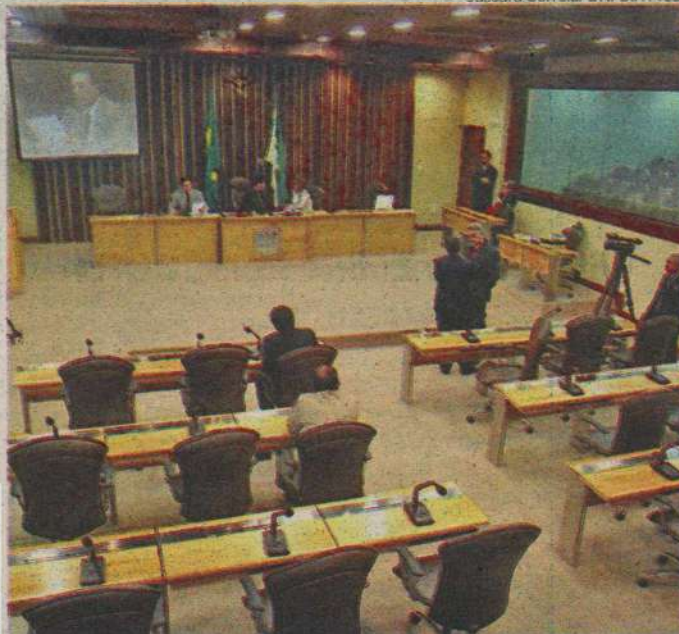

Jussara Correia/DN/D.A. Press

Apesar do plenário vazio na sessão de ontem, proposta recebe apoio

a implantação da TV Assembleia, fruto dessa continuidade de mandatos", reconheceu.

No entanto, peemedebista declarou que, acima de qualquer homem ou da capacidade dos deputados em administrar a Casa por mais de um mandato, está um valor mais alto, o princípio democrático da alternância de poder. "Isso é necessário para que a instituição se afirme como instrumento da sociedade", disse o deputado. José Dias informou ainda que, para ser aprovada, a PEC precisa do voto favorável de 15 parlamentares. "Até agora ninguém se manifestou contrário ao pro-

jecto. Acho que será uma votação tranquila", disse José Dias.

Quando questionado se possui interesse em ser candidato à presidência da Casa, o deputado disse que os 24 parlamentares são potenciais candidatos e todos têm direito de ter essa aspiração, mas declarou que não fará campanha. "Não estou pleiteando esse cargo, que é de muita responsabilidade. Outros deputados querem esse posto. Cumprindo o meu dever de deputado, eu já fico tranquilo. Pois foi para isso que fui eleito. Ser presidente da Assembleia não tem relevância para mim" declarou.

## ACORDO

## GILSON RENUNCIA AO MANDATO

O deputado Gilson Moura (PV) renunciou ao mandato no legislativo estadual. Um ofício encaminhado à Assembleia Legislativa, no final da sessão de ontem, comunicava o afastamento do parlamentar, que será substituído pelo suplente da coligação, o ex-vereador Edson Siqueira, mais conhecido como Sargento Siqueira. O novo integrante da Casa Legislativa deverá tomar posse hoje e fica no posto até o dia 31 de janeiro, quando se encerra a atual legislatura.

Em 1º de fevereiro, Gilson Moura retorna à AlerN para assumir seu novo mandato, conquistado em 3 de outubro. No documento enviado à Casa, nenhuma justificativa sobre a renúncia. Mas informações de bastidores dão conta que o afastamento de Gilson se deve a um acordo partidário.

Ao assumir o cargo de deputado estadual, Siqueira, um dos réus na Operação Impacto - que investiga supostas irregularidades na votação da revisão do Plano Diretor de Natal, em 2007 - passaria a ter fóro privilegiado. Gilson, no entanto, informou que sua renúncia também está relacionada ao acompanhamento do tratamento de um familiar que passa por problema de saúde.



# Dilma garante reajuste para BF e salário

**Ao lado de Lula, presidente eleita previu que o valor do mínimo ultrapasse os R\$ 600 até o final de 2011**

**B**rasília (ABr) - A presidente eleita, Dilma Rousseff, afirmou, ontem, que o salário mínimo e os benefícios pagos pelo Programa Bolsa Família terão reajustes nos próximos anos. Em seu primeiro pronunciamento à imprensa ao lado do presidente Luiz Inácio Lula da Silva, ela avaliou como positivo o critério até então adotado pelo governo, que reajusta o salário mínimo com base na inflação e no Produto Interno Bruto (PIB) do ano anterior.

Dilma lembrou, entretanto, que o país enfrentou uma crise econô-

mica que afetou o PIB de 2009, fazendo com os números se aproximassem de zero. "Estamos avaliando. Vamos ver se é possível fazer essa compensação." Caso o cenário de PIB crescente se mantenha, a previsão, segundo Dilma, é que o salário mínimo ultrapasse os R\$ 600 em 2011 e os R\$ 700 em 2012. Sobre o Bolsa Família, Dilma reiterou que pretende alcançar 100% de cobertura, mas admitiu dificuldades no cadastro das famílias pelas prefeituras.

A presidente eleita disse que não tratará a questão do Movimento dos Trabalhadores Rurais Sem Terra (MST) como "caso de polícia", mas garantiu que não compactuará com invasões de prédio nem de áreas produtivas ou com qualquer ilegalidade. Ela reiterou, ainda, que reprova ações violentas como a praticada no sul do Pará, em 1996.



Lula disse que seria uma "temeridade" se candidatar à Presidência em 2014

"No meu governo, não vai haver outro Eldorado dos Carajás", declarou. "O que precisamos é transformar o pequeno agricultor em proprietário, e que ele tenha melhorias dentro do campo e na educação", argumentou Dilma ao defender a reforma agrária. Para que as ações na área tenham êxito, acrescentou a futura presidente da República, "o proprietário tem de ter renda e tem de perceber que melhorou de vida".

## Crítérios

Dilma Rousseff disse que ainda não escolheu os nomes de quem irá ocupar ministérios e outros cargos

públicos durante seu governo e destacou que a escolha levará em conta critérios técnicos e políticos. Ao ser perguntada sobre o interesse do PMDB, ao qual pertence o vice-presidente Michel Temer, em ocupar cargos no governo, Dilma disse não ter recebido até agora nenhum pedido do partido. Esse é um governo que será pautado não por partilha, mas por união", afirmou. Segundo a candidata eleita, a relação com o PMDB, na montagem da equipe, não será pautada por uma concepção de partilha, mas sim de equipe, e que em nenhum momento foi pressionada pelos peemedebistas na busca por cargos.

## "NÃO VOU INTERFERIR NA EQUIPE"

O presidente Luiz Inácio Lula da Silva afirmou que não vai interferir na montagem da equipe de governo da presidente eleita Dilma Rousseff. Em declaração à imprensa, após reunião com Dilma no Palácio do Planalto, Lula disse que somente ela pode decidir quem vai ocupar os principais postos na sua gestão.

"Rei morto, rei posto. Um ex-presidente não deve dar palpite", afirmou. Ele disse que apenas a presidente eleita pode negociar a distribuição de cargos com partidos aliados.

"O governo da Dilma tem que ser feito à cara e à semelhança da Dilma. Somente ela pode dizer quem ela quer ou não quer. Vamos torcer para o sucesso da Dilma como se estivéssemos torcendo pelo nosso sucesso", acrescentou.

O presidente disse, também, que não vai se candidatar à Presidência em 2014. Isso, segundo ele, seria uma "temeridade". O presidente fez críticas à forma como a oposição se comportou durante seu mandato, principalmente no que se refere à derrubada da CPMF pelo Senado.

## DEIXE A OPORTUNIDADE SOPRAR A SEU FAVOR.

### COMEÇA HOJE A FEIRA DO EMPREENDEDOR RN.

04 a 07 de novembro de 2010, das 16 às 22 horas, no Centro de Convenções de Natal.

#### ATRAÇÕES E EVENTOS DA FEIRA DO EMPREENDEDOR 2010

- Central de Capacitação com Palestras
- Seminário sobre Tendências de Negócios
- Mostra Interativa das Tendências de Negócios
- Salão Franquias
- Salão Máquinas e Equipamentos
- Salão Oportunidades de Negócios
- Diversos
- Salão Eco Negócios
- Salão de Turismo de Aventura, Cidadania e Acessibilidade, Praia de Todos, Espaço COMO IR

- Paineis de Oportunidades e Classificados de Negócios
- Espaço Empreendedor Individual
- Empório SEBRAE com grande variedade de produtos
- Central de Atendimento ao Empreendedor
- Caravanas Empresariais de todo o RN
- Livraria e Cine SEBRAE
- Espaço Sabor e Gastronomia
- Espaço Cultural



Realização

**SEBRAE**

Parceiros

**BANCO DO BRASIL**

**PETROBRAS**

**GOVERNO DE TODOS**

**Sistema FIERN**

**SESC**

Ministério do Desenvolvimento, Indústria e Comércio Exterior

**evento natal**

**FEIRA DO EMPREENDEDOR**

Bons ventos para seu negócio

Informações: [www.feiradoempreendedorrn.com.br](http://www.feiradoempreendedorrn.com.br) | 0800 570 0800





LEONARDO CAVALCANTI  
leonardocavalcanti.df@dabr.com.br

## Nas entrelinhas

# Quem precisa de carisma?

Um dia Lula emprestou a popularidade para Dilma se eleger. Agora, a nova presidente precisa encontrar uma maneira própria de encantar os brasileiros. Petistas ou não

"Por um momento ele saudou a Pershing Square, e a Pershing Square o saudou em resposta (...). E então, com um movimento rápido, ele saiu do carro e, deliberadamente, dirigiu-se para a multidão". Norman Mailer (1923-2007).

O político descrito no trecho acima é o carismático John Fitzgerald Kennedy, o encantador de multidões, o homem capaz de dar aos norte-americanos a promessa do renascimento do próprio espírito. O escritor que melhor traduziu o teatro da elite mandatária do país hoje governado por Barack Obama foi o jornalista

Norman Mailer, ganhador de dois prêmios Pulitzer e morto aos 84 anos, em 2007, depois de

problemas renais.

Autor de O Super-homem vai ao supermercado, Mailer é um dos repórteres dissecados no livro A turma que não escrevia direito (Record, 2010), de Marc Weingarten. O texto apresenta os bastidores das pautas e reportagens de jornalistas que iniciaram a carreira nos EUA a partir da década de 1960, como Tom Wolfe, Gay Talese e Hunter S. Thompson. Ao descrever Kennedy ainda candidato, Mailer tratou de dosar entusiasmo eleitoral com pragmatismo governamental. "Nenhum outro repórter reconheceu tão cedo o potencial de um renascimento cultural com Kennedy e ao mesmo tempo reconheceu os potenciais perigos de um país se submeter a um sedutor culto à personalidade", escreve Weingarten.

As primeiras 48 horas de Dilma Rousseff como presidente eleita do Brasil são a antítese do político tradicional, seja ele nor-

te-americano como Kennedy, seja ele brasileiro como Luiz Inácio Lula da Silva. Do teatro tradicional dos poderosos, Dilma parece até agora ter herdado apenas o sorriso. Ela ri o tempo todo, pelo menos em público.

### Risos

Na segunda-feira, na entrevista ao Jornal Nacional, Dilma pare-

**Dilma não é uma política tradicional**

cia rir até mesmo quando apareceu na tela a ex-ministra Erenice Guerra. Mas risos são insuficientes para colocá-la na pele do político tradicional. Isso não é necessariamente ruim. Trata-se da constatação dos movimen-

tos iniciais de uma mulher alçada ao cargo mais importante do país, algo que até o tucano José Serra poderia ter exaltado no discurso da derrota. Perdeu duas vezes num só dia. Mas se Serra se esqueceu de reconhecer a derrota, Dilma mostrou o quanto o histórico de tecnocrata ainda a afasta do papel político. O discurso da petista na noite de domingo no hotel Naoum, em Brasília, estava mais para leitura da carta de posse. Dilma só se emocionou ao falar de Lula, este sim o cara com carisma para eleger alguém sem carisma.

A falta de traquejo de Dilma ficou mais evidente ao trocar a festa da Esplanada, onde eleitores se espremiavam, por uma comemoração com convidados como José Sarney e Edison Lobão. É o que mostram as fotos divulgadas pelo Palácio do Planalto. Depois, Dilma foi capaz de deixar na rua um Eduardo Suplicy constrangido por não ter podido en-

tregar uma orquídea à nova presidente.

O que é preciso saber agora é até quando Dilma consegue encantar um país sem representar o papel de político tradicional, que, para o bem ou mal, seria incapaz de recusar o convite a uma festa com eleitores agradecidos. Um dia Lula emprestou a popularidade para Dilma se eleger presidente. Agora, a petista precisa encontrar uma maneira própria de encantar os brasileiros.

### Outra coisa

Políticos de forma geral nunca são vistos praticando esportes. Brasília agora tem dois corredores. O senador Rodrigo Rollemberg e o governador Agnelo Queiroz. Enquanto o primeiro participou de uma prova uma semana depois da campanha, o petista promete ainda ser visto nas corridas de rua. Acompanhado de seguranças? "Não, no meio da multidão."

## Natura teve "forcinha" durante a era Marina

**Principal financiadora da campanha recebeu aval para explorar recursos genéticos na gestão da ex-candidata**

Vinicius Sassine

A Natura Cosméticos, empresa dos maiores doadores à campanha presidencial de Marina Silva (PV), foi diretamente beneficiada pelo Ministério do Meio Ambiente (MMA) quando a senadora exerceu o cargo de ministra, entre 2003 e 2008. A Natura Inovação e Tecnologia de Produtos Ltda., do grupo Natura, obteve dez autorizações do MMA para explorar recursos genéticos com potencial de aproveitamento das propriedades na fabricação de perfumes, produtos cosméticos e de higiene pessoal. Das dez autorizações, seis foram concedidas em 2005 e em 2007, anos em que Marina Silva era ministra do Meio Ambiente. No ano passado, foram mais quatro autorizações à Natura. Ou-

tros quatro pedidos da empresa estão em análise.

O principal doador à candidatura de Marina foi seu vice na disputa presidencial, Guilherme Leal, proprietário da Natura Cosméticos. Somente Guilherme doou R\$ 11,98 milhões ao comitê financeiro nacional da campanha à Presidência e ao diretório nacional do PV. Outros quatro sócios da Natura aparecem na relação de doadores à campanha, divulgada pelo Tribunal Superior Eleitoral (TSE) na tarde de segunda-feira. Anizio Pinotti, Antônio Luiz da Cunha Seabra, Pedro Luiz Barreiros Passos e Ronuél Macedo de Mattos doaram, juntos, R\$ 450 mil. O dinheiro injetado pelos sócios da Natura na campanha de Marina, que ficou em terceiro lugar na disputa presidencial, equivale a mais da metade do valor total arrecadado, R\$ 24,9 milhões.

Escolhido pessoalmente por Marina para ocupar a vice na chapa, Guilherme Leal financia as candidaturas da senadora desde 2002, quando ela obteve a vaga no Senado. Naquele ano, a Natura, Guilherme, Pedro Barreiros e Antônio Sea-

bra - os três sócios-fundadores do conglomerado - doaram R\$ 30 mil à campanha de Marina. Em 2005, foi concedida a primeira autorização para a Natura acessar amostras de patrimônio genético da biodiversidade brasileira, com o objetivo de "bioprospecção e desenvolvimento tecnológico", como consta na autorização. As permissões são responsabilidade do Conselho de Gestão do Patrimônio Genético (CGEN), ligado à Secretaria de Biodiversidade e Floresta, do MMA.

A exploração de recursos genéticos pela Natura, que busca em espécies da biodiversidade brasileira novas propriedades aromáticas e cosméticas para seus produtos, começou antes mesmo de 2005 - o CGEN disponibiliza no site do MMA somente as autorizações dadas à empresa a partir desse ano. Um estudo divulgado pelo MMA no ano passado, sobre a importância econômica das unidades de conservação brasileiras, cita a Natura como a primeira empresa a receber uma autorização de bioprospecção, em 2004, um ano depois de Marina assumir o ministério.



Daiane Nunes/DN/D.A Press

Firma do vice de Marina Silva foi beneficiada pelo Ministério do Meio Ambiente

## Empresa é recordista em autorizações

Nenhuma outra empresa recebeu tantas autorizações de bioprospecção quanto a Natura, desde 2004. Além da indústria de cosméticos de Guilherme Leal, foram autorizadas a explorar propriedades da biodiversidade brasileira a Quest International do Brasil Indústria e Comércio Ltda. e a Extracta Moléculas Naturais S.A., além de universidades e centros de pesquisa como a Empresa Brasileira de Pesquisa Agropecuária (Embrapa). Um dos pedidos da Natura que ain-

da será analisado tenta a permissão para acessar e pesquisar o óleo de cumaru, "por suas características de perfumação e aromatização". Boa parte dos dados sobre a prospecção a ser feita na biodiversidade brasileira é mantida sob sigilo pelo MMA. A reportagem procurou a assessoria da campanha e do gabinete da senadora para saber a posição de Marina Silva e de Guilherme Leal sobre as doações feitas pelos proprietários da Natura. Não houve retorno.



## DÓLAR

1,6970  
(▲ 0,7%)últimas cotações (em R\$)  
1 / novembro 1,7050  
29 / outubro 1,7020  
28 / outubro 1,7130

## EURO

2,3880  
(▼ 0,80%)

Turismo, venda (em R\$)

## BOLSAS

Bovespa  
+9,48  
oncem (em %)Dow Jones  
+124

## AÇÕES

Santander  
+3,73  
que mais subiuCyrela  
-2,86  
que mais caiu

## POUPANÇA

0,5637

Taxa (%)

## CDB

10,61

Pré-fixado, 30 dias (em % ao ano)

## OURO

79,800  
(▼ 0,00%)

Na BM&amp;F, o grama (em R\$)

## INFLAÇÃO

IPCA do IBGE (em %)  
junho / 2010 0,00  
julho / 2010 +0,01  
agosto / 2010 +0,04  
setembro / 2010 +0,45

## Feira de oportunidades

**Evento traz um painel dos principais setores que estarão em evidência nos próximos anos**

Erika Damásio  
erikadamasio.m@dabr.com.br

Para quem deseja investir, estimular os negócios e ainda ampliar parcerias comerciais a Feira do Empreendedor 2010 é uma grande oportunidade. Com o tema "deixe a oportunidade soprar ao seu favor", o evento começa hoje e segue até domingo, gratuitamente, contando com 150 atividades promovidas

pelo Sebrae. A previsão de público é de 14 mil visitantes de todo o estado. A feira acontece das 16h às 22h no Centro de Convenções de Natal e terá uma estrutura para oferecer informações, cursos, oficinas, palestras, exibição de filmes, debates, formalizações de pequenos negócios e atrações culturais.

Com investimento de R\$ 1,2 milhão, a Feira do Empreendedor desse ano terá 4,5 mil m<sup>2</sup> de área montada para atender aos mais variados públicos. Serão 70 estandes com mais de 100 expositores, cerca de 50 palestras sobre empreendedorismo e negócios e 50 oficinas e

minicursos envolvendo gestão empresarial. A previsão para todo o evento, é que sejam realizados mais de oito mil atendimentos, além da formalização de mais de 100 empreendedores individuais.

De acordo com o diretor técnico do Sebrae, João Hélio, já na entrada da feira, os visitantes poderão conferir o setor de "tendências". Serão apresentados ao público, dois seminários que poderão nortear investimentos nas atividades econômicas de destaque no nosso estado. Entre elas estão as áreas de turismo, construção civil, prestação de serviços, indústria, agronegócios e tecnologia da informação.

Um painel de oportunidades trará 115 anúncios de ofertas de parcerias para os visitantes. Além disso, a feira contará com a Central de Atendimento com 17 estações para discutir

ideias, painel de palestras, Cine Sebrae, com oito filmes em exibição ao público, com direito a acompanhamento de consultores.

### Oportunidades

Segundo o diretor e um dos coordenadores da feira "com o aumento do poder aquisitivo da classe média, vamos discutir investimentos que poderão apresentar oportunidades de mercado para essa classe, como a conclusão da du-



Carlos Santos/DN/D.A.Press

Feira terá 70 estandes com mais de 100 expositores, palestras sobre empreendedorismo e negócios, oficinas e cursos

plicação da BR-101, a questão da energia eólica, a Copa do Mundo de 2014 em Natal e a construção do aeroporto de São Gonçalo do Amarante, que poderá render até 30 mil empregos", explica João Hélio.

Uma opção inovadora é o salão negócios do turismo. Lá serão apresentados ao público, os potenciais geográficos do nosso estado para o turismo de aventura, como voos livres, trilhas, kitesurf, mototurismo, mergulho, escalada, rapel, bike e passeio de buggy. Segundo a coordenadora do salão negócios do tu-

rismo, Marina Deusdará, "o Rio Grande do Norte é um grande parque de diversões, com oportunidades diversas no segmento de aventura e que merece ser descoberto e explorado", informa.

Dentro da proposta de sustentabilidade e cidadania, a Feira do empreendedor terá o "salão de acessibilidade". A ideia é disponibilizar instrumentos de orientação empresarial para quem deseja montar, ampliar ou diversificar o próprio negócio nas diversas possibilidades de ambientes acessíveis.

A feira do empreendedor foi toda pensada numa forma de equilíbrio e sustentabilidade. De acordo com o coordenador geral da feira e gerente da unidade de acesso a mercados, Eduardo Viana, a feira foi inserida no programa "evento neutro". "Estamos neutralizando toda a emissão de gás carbônico promovido antes, durante e depois da feira. Ao todo são emitidos quase 250 toneladas de carbono. É uma forma de chamar a atenção da sociedade para as boas práticas ambientais", explica Eduardo Viana.

### SEGUNDO IPEA

## Brasileiros continuam otimistas com economia do país

As famílias brasileiras continuam otimistas com o comportamento socioeconômico nacional, tanto para o período de um ano como para prazo até cinco anos. A constatação é do Instituto de Pesquisa Econômica Aplicada (Ipea), a partir do Índice de Expectativas das Famílias (IEF) relativo ao mês de outubro, divulgado ontem. O otimismo, segundo o estudo, não abrange apenas as classes de menor renda ou grau de instrução.

A proporção dos que esperam uma melhor situação econômi-

ca do país nos próximos 12 meses varia de 55%, para quem recebe até um salário mínimo, a 64,7%, para quem recebe entre quatro e cinco salários mínimos. As demais faixas encontram-se entre esses percentuais, sendo que 59,5% dos que recebem mais de dez salários mínimos acreditam que a situação econômica melhorará nos próximos 12 meses.

Se o recorte levar em consideração a escolaridade, a variação da expectativa para o mesmo período fica entre 57,6% (pa-

ra quem tem nível superior incompleto) e 64,4% (para quem tem nível médio incompleto).

Já a expectativa sobre a situação financeira da família daqui a um ano é bastante homogênea. O percentual de otimistas varia de 73,8%, para aqueles que ganham até um salário mínimo, a 85,9%, para aqueles que recebem de cinco a dez salários mínimos. A situação é similar quando o critério é o de escolaridade. O índice de otimismo para o período vai de 76,1%, no caso da parcela sem escolaridade, a 85,6%, para os que têm nível su-

perior incompleto.

O estudo afirma que, entre os entrevistados, a dívida média caiu, entre agosto e outubro, de R\$ 5.426 para R\$ 4.220. De acordo com a percepção das famílias, aproximadamente 75% acreditam estar pouco endividadas ou não terem dívidas.

Além disso, a pesquisa afirma que 92,9% das pessoas não planejam tomar financiamentos ou empréstimos nos próximos três meses. Entre aqueles com contas atrasadas, 38% acreditam que não conseguirão saldar seus

compromissos.

Não há dúvidas, segundo o Ipea, de que esse cenário permanece ligado às projeções sobre o mercado de trabalho, com expectativa positiva da manutenção da ocupação por parte do responsável pelo domicílio e dos outros membros que trabalham. Cerca de um terço da população espera obter melhorias no trabalho em seis meses.

A pesquisa abrangeu 3.810 domicílios de mais de 200 municípios, em todas as unidades federativas. A margem de erro é de 5%.



# Crime é gerido de dentro das prisões

Ana Amaral/DN/D.A Press

**Denarc aponta que 90% das investigações de tráfico envolvem internos. Ordens são dadas pelo celular**

Paulo de Sousa

jpaulodesousa.rn@dabr.com.br

Apesar das medidas tomadas para se evitar a entrada de aparelhos celulares nos presídios do Rio Grande do Norte, autoridades admitem que muitos crimes ainda são comandados por detentos de dentro das unidades prisionais. Segundo o delegado Odilon Teodósio, titular da Delegacia Especializada de Narcóticos (Denarc), pelo menos 90% das investigações sobre tráfico de drogas na capital potiguar apontam a participação de presos custodiados nas penitenciárias. Há cerca de duas semanas, foi ventilado entre a população da cidade de Caicó que um presidiário teria ordenado a execução do jornalista Francisco Gomes de Medeiros, o F. Gomes morto a tiros no dia 22 do mês passado - a polícia não confirma. O Ministério Público já

fez recomendações à Secretaria Estadual de Justiça e Cidadania (Sejuc) para que fosse contida a coordenação de crimes no interior das penitenciárias do estado. Por sua vez, o titular da pasta, Leonardo Arruda, afirma que as unidades prisionais potiguares contêm modernos aparelhos para se detectar a entrada indevida de telefones móveis. Segundo o administrador do sistema penitenciário, José Deques, não há recursos para implantação dos bloqueadores (leia matéria abaixo).

Odilon Teodósio afirma ser bastante comum o envolvimento de presidiários na coordenação do tráfico de drogas que acontece fora das penitenciárias. "Quase todos os inquéritos que temos na nossa delegacia revelam al-

**Suspeita-se que apenas mandou matar F. Gomes**

guma participação de pessoas dentro dos presídios na comercialização de entorpecentes". Segundo o delegado, os maiores traficantes estão mesmo presos, mas ainda conseguem comandar, a partir de telefones celulares, as ações criminosas de dentro das celas. "Com o telefone, eles mantêm contato com pessoas aqui fora fazem todo trabalho".

Para o delegado, não há como a polícia conter esse tipo de ação,



Atuação de lideranças do crime dentro da Penitenciária de Alcaçuz vem sendo motivo de preocupação do MP há anos

uma vez que os celulares conseguem entrar nos presídios. "Deveria haver um serviço interno de inteligência, da coordenação penitenciária, que pudesse descobrir como esses aparelhos chegam aos presos". Odilon Teodósio considera que a melhor maneira para se coibir a organização de crimes de dentro das unidades prisionais seria a implementação de

bloqueadores de sinal telefônico.

## Questão antiga

Em 2007, a Denarc desencadeou uma operação policial denominada "Rio Pequeno", na qual 11 pessoas foram apontadas como participantes de uma quadrilha acusada de tráfico de drogas. O comércio de entorpecentes, segundo ficou comprovado nas investi-

gações, era comandado por detentos de dentro da penitenciária de Alcaçuz, em Nísia Floresta, região metropolitana de Natal. Na denúncia feita pelo MP à Justiça sobre o caso, foi recomendado ao titular da Sejuc que instalasse equipamentos de segurança para inviabilizar a comunicação dos presidiários com o exterior a partir de telefones móveis.

## Cem telefones apreendidos por mês

O secretário Leonardo Arruda garante que são feitas revistas constantes dentro das unidades prisionais do estado, com o objetivo de se encontrar aparelhos celulares. Para ele, esse tipo de medida é mais eficiente que a instalação de bloqueadores de sinal de telefonia móvel. "Está comprovado que esses bloqueadores não são eficazes em canto algum do país. Todas as vezes que surge uma nova tecnologia para os celulares, esse sistema de bloqueio fica obsoleto. A fiscalização preventiva nas entradas dos presídios e as revistas são a melhor forma de se coibir essa prática". O coordenador da administração penitenciária da Sejuc, o major PM José Deques, revela que, mensalmente, uma média de 100 aparelhos celulares é apreendida durante as revistas nos presídios de todo o estado.

Além disso, os presídios da região metropolitana de Natal têm portais

eletromagnéticos, esteiras de raio-x e detectores de metal portáteis para flagrar a entrada irregular desses telefones. Ainda segundo José Deques, não há recursos na secretaria para implantar os bloquea-

**“ Me sinto desestimulado porque não vejo efeito no meu trabalho**

Edevaldo Alves Barbosa - promotor criminal do Ministério Público

dores. "Na época dessa recomendação, avaliamos os custos para instalar esses equipamentos em Alcaçuz. Iria custar, à época, mais de R\$ 1 milhão. Mas não temos investimentos para isso".

Para o promotor criminal Edevaldo Alves Barbosa, o sistema

penitenciário potiguar é ineficiente ao permitir que crimes sejam comandados de dentro dos presídios. Segundo o promotor, o maior problema é a corrupção dos agentes penitenciários, permitindo a passagem desses aparelhos para dentro das unidades prisionais. A questão, no entanto, não é resolvida por falta de vontade política. "O que leva um agente a receber dinheiro para permitir a entrada de celulares nas prisões? É preciso avaliar se são os baixos salários e, se for, é necessária vontade política para mudar essa situação". Edevaldo afirma que o MP tem feito diversas recomendações para coibir a prática de crimes ordenados de dentro dos presídios, bem como para se combater a corrupção no sistema penitenciário, mas lamenta que elas não sejam cumpridas. "Me sinto desestimulado porque não vejo efeito no meu trabalho".

Carlos Santos/DN/D.A Press



Sistema prisional não tem recursos para bloquear o sinal dos equipamentos

## MORTE DE JORNALISTA SEGUE REPERCUTINI

A Relatoria para a Liberdade de Expressão da Comissão Interamericana de Direitos Humanos (CIDH) pediu providências ao governo brasileiro com relação ao assassinato de F. Gomes. A entidade, que é vinculada à Organização dos Estados Americanos (OEA), solicitou às autoridades a realização de investigações rápidas para o caso do potiguar e do jornalista fluminense José Pontes de Souza, que era diretor e presidente do jornal Entre-Rios, e que foi morto em 30 de outubro.



# Assaltantes arrombam caixa eletrônico

**Bandidos invadiram loja de posto de gasolina e usaram um maçarico para abrir a máquina, que pegou fogo**

Paulo de Sousa  
jpaulosousa.rm@dabr.com.br

Um caixa eletrônico do Banco do Brasil que fica dentro da loja de conveniência de um posto de combustíveis, localizado à Avenida Hermes da Fonseca, no bairro de Tirol, Zona Leste de Natal, foi arrombado por uma quadrilha por volta das 3h da madrugada de ontem. Segundo o tenente PM Marcio Lima, do 1º batalhão PM da Zona Leste, cinco assaltantes, armados e encapuzados, invadiram o local, renderam dois vigilantes e abriram o cofre do aparelho com um maçarico. Ainda não foi confirmado se os bandidos conseguiram levar algum valor, pois houve incêndio no

terminal. Os criminosos fugiram e as chamas tiveram de ser contidas pelo Corpo de Bombeiros.

O tenente conta que, por volta das 3h da manhã de ontem, cinco homens armados, usando capuzes, chegaram ao posto de combustíveis em um veículo VW Pólo preto, de placas não anotadas. Eles renderam dois vigilantes que estavam no estabelecimento e os obrigaram a abrir a loja de conveniência. Para disfarçar a ação dentro da loja, os criminosos cobriram a vidraça com uma lona preta. Com um maçarico, os bandidos passaram a abrir o cofre. "Mas acredito que eles não tenham conseguido

levar o dinheiro, pois o cofre pegou fogo". Segundo o policial, a fumaça que saía do aparelho acabou por tomar conta da sala, o que motivou os

assaltantes a deixarem o local. "Os vigilantes nos disseram que eles fugiram em direção à Praia do Meio".

A polícia chegou ao posto momentos depois da fuga da quadrilha. No entanto, segundo Marcio

**Nenhum dos suspeitos foi capturado**

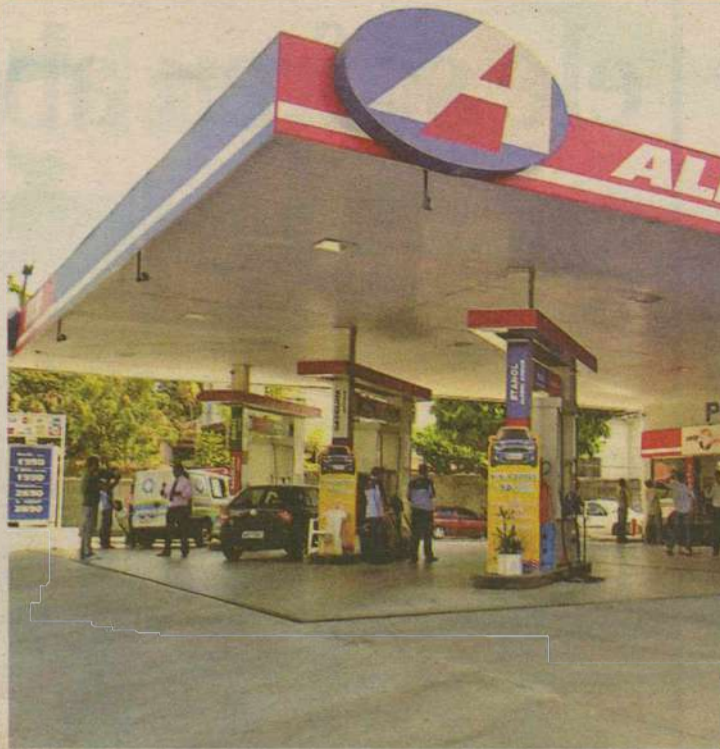

Fotos: Paulo de Sousa/DN/D.A Press

Bando violou equipamento na conveniência deste estabelecimento localizado na Avenida Hermes da Fonseca

Lima, apesar das várias buscas feitas na região, nenhum dos suspeitos foi encontrado. Como havia chamas no caixa eletrônico, o Corpo de Bombeiros foi acionado para combater o incêndio. Ainda na

manhã de ontem, uma equipe do Instituto Técnico-Científico de Polícia (Itep) foi enviada ao local para que fosse feita perícia no aparelho. A equipe do Diário de Natal esteve no posto ontem e procurou

falar com a gerência e o proprietário do estabelecimento. No entanto, nenhum deles quis dar declarações sobre o fato. O caso deverá ser investigado pela 4ª delegacia de Polícia em Mãe Luíza.

# Quem é VIVO compra na RABELO.

advance



Samsung E1086

Samsung C276

RECARREGUE R\$ 12,  
GANHE R\$ 300 DE BÔNUS E FALE A

**R\$ 0,03**  
O MINUTO

**Superoferta com preço imbatível.**

Modem 3G  
por apenas

**R\$ 1,00**  
no Vivo Internet  
Brasil 4GB ou 8GB



Aqui é fácil ser feliz.

Compre e compre. Seja Vivo. Venha pra Vivo. Bônus limitados a R\$ 300,00 por dia válidos para ligações locais para Vivo e fixo, apenas para clientes inscritos no Plano Toda Hora. Cadastre-se já no 0800. Tarifa de Recarga (R\$ 12,00) ativada por 300 minutos + R\$ 0,03 o minuto. Oferta válida até 31/12/2010. Bônus de R\$ 300,00 dividido por 30 dias. Consulte regulamento no [www.vivo.com.br/recargas](http://www.vivo.com.br/recargas). Oferta de aparelho Vivo da linha 280 (10/2010) e 10/11/2010 limitado ao número de linhas e estado do Rio Grande do Norte. Aparelho 32M Vivo 280 funciona com Vivo Chip. Consulte sobre disponibilidade dos serviços GSM em sua cidade. Sobre a oferta Modem a oferta é válida de 08/10/2010 a 10/11/2010 limitada ao estoque e com disponibilidade a partir do lançamento do pacote Vivo Internet Brasil 4GB ou 8GB. Esta oferta é por assistência técnica de 12 meses (conforme condições contratuais) e análise de crédito. No Vivo Internet Brasil 4GB, você navega com velocidade máxima de 1Mbps. Após atingir a franquia de 4GB (4.096MB), você continuará a navegar, mas com velocidade máxima de 128Kbps, uma prática excelente. A velocidade da transmissão de dados em internet móvel pode ser reduzida, dentre outros motivos, por congestionamento, deslocamento e distância da Estação Rádio Base e/ou de trânsito. Para saber mais sobre a cobertura e disponibilidade dos Pacotes Vivo Internet Brasil na sua região, basta consultar o site [www.vivo.com.br](http://www.vivo.com.br). Mais informações, consulte: [www.vivo.com.br/vivointernet](http://www.vivo.com.br/vivointernet). Imagem ilustrativa.



## ZONA LESTE

## LOTÉRICA DO BOMPREGO É ASSALTADA

Um homem armado invadiu e assaltou uma casa lotérica na tarde desta quarta-feira na Zona Leste de Natal. O assalto aconteceu por volta das 14h, na lotérica localizada no supermercado Bompreço da Avenida Alexandrino de Alencar. O valor roubado ainda não foi divulgado. De acordo com informações do tenente Gonçalves, o assaltante estava bem vestido e não levantou suspeitas quando chegou ao local. Ele fugiu sem deixar pistas. O tenente informou ainda que os funcionários da lotérica disseram que o assaltante levou todo o dinheiro do caixa, mas não souberam informar a quantidade roubada.

## MÃE LUIZA

## JOVEM ASSASSINADO A TIROS

Um jovem identificado por Janelson Nascimento da Silva, 19 anos, foi morto a tiros em frente a sua residência na Avenida Pinto Martins, no bairro de Mãe Luíza, Zona Leste, na tarde desta quarta-feira. Viaturas da Companhia de Polícia de Turismo realizaram rondas pela área, mas não localizaram o suspeito de fazer os disparos. Segundo o tenente Nicolas, a vítima, que era mais conhecida por "Buchudo" já teria passagens pela polícia por ocorrências de furto.

## BARREIROS

## PM FECHA PONTO DE DROGAS

Policiais militares fecharam uma boca de fumo na travessa São Francisco, comunidade dos Barreiros, Zona Oeste. A ação ocorreu por volta das 4h da manhã de ontem após uma abordagem a um usuário. De acordo com o tenente Diego Meira, a polícia vinha recebendo denúncias sobre a existência do ponto de venda de entorpecentes. Alisson Estefani de Souza, 25 anos. Ele saiu da casa e jogou a arma em um matagal próximo. Os policiais conseguiram capturá-lo, mas outros dois escaparam. Na casa, foram encontrados um tablete de 15g de maconha, três trouxas e 21 papelotes da mesma droga, nove pedras de crack, uma balança de precisão, um celular, um soco inglês, 13 cartuchos de revólver 38 e R\$ 55.

## Mãe de deficiente diz que ele sofreu abuso em clínica

## Homem com problemas psiquiátricos teria sido espancado e violentado durante o período de internação

Maiara Felipe  
Especial para o Diário de Natal  
Maiarafelipe.rn@dabr.com.br

Um homem de 34 anos, que sofre de transtornos psíquicos, deu entrada no Hospital Walfredo Gurgel dia 29 de outubro e conforme seu prontuário médico, o paciente Mário César do Nascimento foi vítima de espancamento e violência sexual. Ele permanece internado na unidade com uma escara (ferimento) nas costas de tamanho grande. Segundo a mãe, Francisca Rodrigues da Costa, após oito dias internados no Hospital Santa Maria seu filho foi enviado ao Hospital João Machado (HJM) com os dentes quebrados, cheio de feridas, um ombro deslocado e locomovendo-se em cadeira de rodas. Depois de uma semana no HJM, o paciente foi mandado para casa, onde tentou tratar das escaras, que ganharam grandes proporções. Foi quando ele precisou ser internado no Walfredo. Passou por uma cirurgia e deverá passar por mais uma essa semana. "Deixei meu filho no Santa Maria andando, conversando, com vida", lembra emocionada a mãe. A direção do Santa Maria alega que o homem era muito agressivo e se autoflagelava ao ponto de criar os ferimentos e nega que tenha existido espancamento ou violência sexual dentro da unidade.

Francisca começou a criar seu



Francisca mostra fotos que revelam os ferimentos sofridos pelo jovem, que agora está internado no Walfredo Gurgel



filho quando ele tinha quatro anos de idade. "Sempre percebi que ele era diferente, mas nunca foi agressivo". Após os 18 anos, ele foi morar no Rio de Janeiro e voltou aos 28 anos tomando remédios de receita controlada. Segundo a mãe, esse ano foi a primeira vez que ele foi internado. "Não lembro bem o dia. Tenho certeza apenas que foi no início de outubro", relata. Após ele ter uma crise e quebrar toda louça em casa, Francisca decidiu levar seu filho para o HJM. O paciente passou quatro dias em observação e por falta de leitos foi encaminhado pela Sistema Único de Saúde (SUS) a um hospital privado, o Santa Maria. "Deixei ele lá e disseram que eu só poderia voltar oito dias depois. Nesse meio tempo ligaram me pedindo óleo de girassol. Quando cheguei para visitar, dis-

seram que eu não poderia entrar porque ele estava muito debilitado. Mandaram eu voltar no outro dia com um carro para levar ele ao João Machado. Quando cheguei no dia seguinte ele veio de cadeira de rodas, cheio de curativos. Perguntei o que tinha ocorrido e ele disse quealaria depois que fosse embora. Ele disse que foi arrastado, por isso estava cheio de feridas, principalmente no joelho. E que além de ser espancado, foi obrigado a fazer sexo oral nos internos que usam drogas (viciados em tratamento)", declarou Francisca.

Ao ser internado no João Machado, o clínico que o recebeu alertou a mãe sobre uma infecção hospitalar. O paciente ficou oito dias internados na unidade. Os pais, mesmo sem condições financeiras, pagava diariamente

R\$ 20 a um acompanhante para "vigiar o filho". A mãe, que tem 67 anos, tinha medo que acontecesse alguma agressão. Oito dias depois, passada a crise, Francisca pode levar o filho de volta para casa. Mesmo com o tratamento dos enfermeiros do posto de saúde, as escaras aumentavam e o ombro continuava doendo. "A psiquiatra dele disse que mandasse para o Walfredo que ela ajudaria a resolver", recordou a mãe.

No dia 29 de outubro ele deu entrada no Walfredo e ele já fez uma cirurgia na nádega em razão das feridas necrosadas e deverá fazer outra brevemente no ombro. "Ele está assustado pensa que vão bater nele outra vez", lamentou Francisca. O paciente está internado sozinho e recebe visita dos familiares no período da tarde.

## Diretor diz que paciente se autoflagelava

A direção do Santa Maria não reconhece que tenha existido espancamento ou abuso sexual dentro da unidade. Segundo o diretor, Guaraci Barbosa, o paciente é extremamente agressivo e chegou à unidade através de um encaminhamento do Hospital João Machado no dia 27 de setembro. O médico afirma que ele mesmo produzia ferimentos e se automutilava. "Presenciei ele se jogando da cama. Não sei como não provocou um traumatismo craniano", lembrou Guaraci. O diretor afirma que a medicação era feita normalmente, mas não se chegava aos resul-

tados esperados, o que levou muitas vezes à necessidade de se fazer contenção (amarrar) no paciente. "Era extremamente difícil controlar ele", enfatizou.

Guaraci nega que outros internos tenham agredido o paciente. Porém, não nega que isso possa ter acontecido, "já que é um ambiente coletivo e ele era muito agitado". De acordo com o diretor, o homem teria saído da uni-

dade no dia 6 de outubro e antes disso passado por um clínico geral do Santa Maria que o encaminhou para o Walfredo em razão dos ferimentos. "Ele che-

gou do João Machado com lesões e algumas podem ter infeccionado", justificou o médico.

Francisca afirma que o filho saiu do João Machado para o Santa Maria vez sem lesões e que a orientação de levá-lo ao Walfredo foi feita por

um profissional que não trabalha em nenhuma das duas unidades.

Sobre a violência sexual relatada pela vítima, o diretor afirma uma história contrária a da família. "Soube que ele teria praticado sexo oral em outros pacientes. A enfermeira de um do turno da noite o indagou sobre isso e ele respondeu que fez porque quis", esclareceu Guaraci. Após o episódio, a direção resolveu colocá-lo em um quarto individual, visto que até o momento, mesmo com toda agressividade, ele era mantido na enfermaria coletiva. Depois foi liberado e saiu na companhia da família.

## Rapaz teria comportamento agressivo



# Operações estão reduzidas no Deoclécio Marques

**Cirurgiões ortopédicos do hospital, que não recebem salário há 4 meses, só atendem casos de urgência**

Gabriela Olivar  
gabrielaolivar.rn@dabr.com.br

Os cirurgiões do setor ortopédico do Hospital Doutor Deoclécio Marques de Lucena, em Parnamirim, estão operando somente casos de urgência desde o último sábado. Os cerca de 10 médicos da especialidade foram contratados por meio de cooperativa e estão há quatro meses sem receber salário. O secretário estadual do Planejamento e das Finanças, Nelson Tavares, afirmou que é "lamentável" que o grupo tenha paralisado parte do atendimento, mesmo com o atraso.

Segundo o diretor do hospital, Deoclécio Marques Filho, apenas

os casos de fratura exposta estão sendo operados. Os outros, como as cirurgias eletivas, estão sendo transferidos para o Walfredo Gurgel, em Natal. De acordo com a assessoria de comunicação do WG, as operações com dia e hora marcados dependem de liberação da Secretaria Municipal de Saúde.

O Walfredo informou que ainda não notou-se aumento na demanda pelas cirurgias, que são encaminhadas, em Natal, para o Hospital Médico-Cirúrgico ou Memorial. Há, de acordo com a assessoria, 28 pessoas na fila de espera.

Deoclécio Filho afirmou que reuniu-se na manhã de ontem com a Secretaria Estadual de Saúde Pública (Sesap), pedindo a efetuação do pagamento. "Esperamos que o caso seja resolvido o mais rápido possível, para não haver prejuízo à população", disse o diretor.

A Sesap reconhece o débito com as cooperativas de médicos e informou, por meio da assessoria de comunicação, que está aguardando o repasse financeiro da Secretaria do Planejamento para efetivar o pagamento e, ainda, que já foram feitos inúmeros pedidos para a quitação.



Carlos Santos/DN/D.A Press

Procedimentos são realizados em escala menor na unidade desde sábado

dando o repasse financeiro da Secretaria do Planejamento para efetivar o pagamento e, ainda, que já foram feitos inúmeros pedidos para a quitação.

Nelson Tavares afirmou que está aberto à negociação e que os médicos deveriam ter tentado uma conversa antes de tomarem a decisão de parar a realização

de parte das cirurgias. "Isso atinge a população", disse. O secretário afirmou também que o pagamento em atraso precisa ser regularizado, até porque, pela Lei de Responsabilidade Fiscal, nenhuma dívida deve ficar para o próximo ano. "Vamos chamar os profissionais para chegar a um acordo", garantiu.

## FERIADÃO

### PRF REGISTRA 61 ACIDENTES E UMA MORTE

Na operação montada especialmente para o feriado do Dia de Finados, a Polícia Rodoviária Federal registrou 61 acidentes, com 40 feridos e uma morte, nas BRs do RN. Foram realizados 710 testes de bafômetro, que resultaram na autuação de 28 condutores, com 12 prisões. A operação, que começou na sexta-feira (29) e se estendeu até a meia noite de ontem (02), intensificou a fiscalização nas rodovias próximas aos grandes centros urbanos, como Natal, Mossoró, Currais Novos e Caicó. Comparando os dados da operação do Dia de Finados com a realizada no último feriadão da padroeira Nossa Senhora Aparecida, que teve o mesmo número de dias, pode-se notar um número de ocorrências semelhante.

A única morte registrada pela Polícia Rodoviária Federal no feriadão aconteceu na sexta-feira (29), no município de Campo Redondo, interior do RN. A vítima foi o aposentado de 83 anos Sebastião Jerônimo Dantas. Ele atravessava a BR-226, quando foi surpreendido por um caminhão baú, que o atropelou.

**NÃO VAI CORRER?**  
NÃO IMPORTA, OS ASTROS RESERVAM  
MUITA CURTIÇÃO PRA VOCÊ TAMBÉM!



**SÁBADO, 06 DE NOVEMBRO**  
COM LARGADA ÀS 18H  
NA PRAÇA CÍVICA

Natal, capital nordestina do bem-estar



Realização



Apoio



Patrocínio



Promoção



DIÁRIO de NATAL

DIÁRIOS ASSOCIADOS D.A





COMISSÃO DE LICITAÇÃO DO SENAC  
SERVIÇO NACIONAL DE APRENDIZAGEM COMERCIAL  
ADMINISTRAÇÃO REGIONAL DO RN

AVISO DE LICITAÇÃO - CONCORRÊNCIA Nº 017/2010 - REAPRAZADA  
AQUISIÇÃO DE EQUIPAMENTOS DE COZINHA E UTENSÍLIOS

O Serviço Nacional de Aprendizagem Comercial - SENAC-RN, através do Presidente da CPL, torna público a realização do seguinte certame:  
**CONCORRÊNCIA Nº 017/2010. OBJETO:** Aquisição de Equipamentos de Cozinha e utensílios.  
**ABERTURA:** dia 08 de novembro de 2010, às 10:00 horas.  
**OBTENÇÃO DO EDITAL:** Rua São Tomé, 444 - Cidade Alta - Natal/RN, telefones 84-4005-1020, fax 84-4005-1001, através de pen-drive ou CD ou pelo e-mail: cpl@rn.senac.br

Natal, 03 de Novembro de 2010.  
AGUSTINHO MIOTTO



ESTADO DO RIO GRANDE DO NORTE  
Secretaria de Estado de Meio Ambiente dos Recursos Hídricos - SEMARH  
Companhia de Águas e Esgotos do Rio Grande do Norte - CAERN

RESULTADO DE JULGAMENTO  
PL Nº 0197/2010 - TOMADA DE PREÇOS

Aviso

A Comissão Permanente de Licitação - CPL, no uso de suas atribuições legais, torna público que após análise da Proposta de Preços, decide que é vencedora deste Certame, a empresa: ABS INDÚSTRIA DE BOMBAS CENTRÍFUGAS LTDA. Prazo recursal na forma da Lei.

Natal/RN, 03 de Novembro de 2010  
A Comissão



ESTADO DO RIO GRANDE DO NORTE  
Secretaria de Estado de Meio Ambiente dos Recursos Hídricos - SEMARH  
Companhia de Águas e Esgotos do Rio Grande do Norte - CAERN

RESULTADO DE JULGAMENTO  
PL Nº 0011/2010 - TOMADA DE PREÇOS

Aviso

A Comissão Permanente de Licitação - CPL, no uso de suas atribuições legais, torna público que após análise da Proposta de Preços, decide que é vencedora por item, deste Certame, a empresa: ABS INDÚSTRIA DE BOMBAS CENTRÍFUGAS LTDA, dos itens 01, 02, 03 e 04. O item 05 foi considerado deserto. Prazo recursal na forma da Lei.

Natal/RN, 03 de Novembro de 2010  
A Comissão



MINISTÉRIO PÚBLICO DO RIO GRANDE DO NORTE  
PROCURADORIA GERAL DE JUSTIÇA  
COMISSÃO PERMANENTE DE LICITAÇÃO

AVISO DE LICITAÇÃO  
Pregão Eletrônico nº 08/2009-PGJ

A PROCURADORIA GERAL DE JUSTIÇA DO ESTADO DO RIO GRANDE DO NORTE (UASG Nº 925603), através de seu Pregoeiro, torna público que realizará licitação, modalidade Pregão Eletrônico, tipo Menor Preço por Grupo de Itens, destinada a CONTRATAÇÃO DE EMPRESA ESPECIALIZADA NA PRESTAÇÃO DE SERVIÇO DE LIMPEZA, ASSEIO E CONSERVAÇÃO PREDIAL E APOIO ADMINISTRATIVO (ASG e COPEIRO) NAS UNIDADES DO MINISTÉRIO PÚBLICO DO INTERIOR DO ESTADO DO RN. A Sessão Pública para disputa de preços terá início às 10h do dia 17 de novembro de 2010 (quarta-feira). O Edital poderá ser adquirido na sede deste Órgão, situada na Rua Promotor Manoel Alves Pessoa Neto, 97, Candelária, Natal/RN, no horário das 7h30min às 14h30min, de segunda a sexta-feira, ou nos seguintes endereços eletrônicos: [www.mp.rn.gov.br](http://www.mp.rn.gov.br) e [www.comprasnet.gov.br](http://www.comprasnet.gov.br). Qualquer informação poderá ser obtida no endereço e horário supracitados, bem como através do fone/fax (0xx84) 3232-4557 ou correio eletrônico [pgj-cpl@rn.gov.br](mailto:pgj-cpl@rn.gov.br).

Natal/RN, 03 de novembro de 2010.  
JORGE ÁLVARES NETO  
Pregoeiro da PGJ/RN



MINISTÉRIO PÚBLICO DO RIO GRANDE DO NORTE  
PROCURADORIA GERAL DE JUSTIÇA  
COMISSÃO PERMANENTE DE LICITAÇÃO

AVISO DE LICITAÇÃO  
Pregão Eletrônico nº 15/2010-PGJ

A PROCURADORIA GERAL DE JUSTIÇA DO ESTADO DO RIO GRANDE DO NORTE (UASG Nº 925603), através de seu Pregoeiro, torna público que realizará licitação, modalidade Pregão Eletrônico, tipo Menor Preço Global, destinada ao REGISTRO DE PREÇOS PARA EVENTUAL CONTRATAÇÃO DE EMPRESA ESPECIALIZADA PRESTAÇÃO DE SERVIÇO DE APOIO ADMINISTRATIVO (RECEPCIONISTA) NAS UNIDADES DO MINISTÉRIO PÚBLICO DO INTERIOR DO ESTADO DO RN. A Sessão Pública para disputa de preços terá início às 10h do dia 18 de novembro de 2010 (quinta-feira). O Edital poderá ser adquirido na sede deste Órgão, situada na Rua Promotor Manoel Alves Pessoa Neto, 97, Candelária, Natal/RN, no horário das 7h30min às 14h30min, de segunda a sexta-feira, ou nos seguintes endereços eletrônicos: [www.mp.rn.gov.br](http://www.mp.rn.gov.br) e [www.comprasnet.gov.br](http://www.comprasnet.gov.br). Qualquer informação poderá ser obtida no endereço e horário supracitados, bem como através do fone/fax (0xx84) 3232-4557 ou correio eletrônico [pgj-cpl@rn.gov.br](mailto:pgj-cpl@rn.gov.br).

Natal/RN, 03 de novembro de 2010.  
JORGE ÁLVARES NETO  
Pregoeiro da PGJ/RN

# Homem salva noiva e desaparece no mar

Fábio Cortez/DN/D.A Press

**Caso reforça perigo de acidentes no litoral do RN, que tem praias com águas agitadas e dispõe de poucos salva-vidas**

Maiara Felipe

Especial para o Diário de Natal  
[maiarafelipe.rn@dabr.com.br](mailto:maiarafelipe.rn@dabr.com.br)



Bombeiro observa movimentação de banhistas na Praia do Meio

São 60 guarda-vidas para tomar conta dos 410 km de extensão do litoral potiguar. Em Santa Catarina são 531km para cerca de 300 bombeiros. A comparação permite a percepção do déficit de efetivo que o Corpo de Bombeiros está passando, o que poderá causar mais um verão de praias lotadas e sem salva-vidas suficientes. Mais um acidente no mar aconteceu nesta semana na Grande Natal. Na terça-feira, William Franklin Borges de Macêdo, 20 anos, desapareceu na praia de Búzios, Litoral Sul, após salvar de um afogamento a noiva Roberta Batista da Silva. Segundo a tenente dos Bombeiros Denise Maria Bezerra, as informações são de que por volta das 9h, dessa terça-feira, Roberta estaria afogando-se, quando William entrou no mar para salvar a noiva e desapareceu logo em seguida. Os bombeiros do posto da praia foram acionados e depois chamaram os reforços dos mergulhadores. "Temos sete pessoas fazendo buscas na área desde ontem", informou a tenente.

De acordo com o Centro Integrado de Operações de Segurança Pública (Ciosp), entre janeiro e setembro deste ano, pelo menos 10 pessoas morreram afogadas no Rio Grande do Norte. Ainda conforme as estatísticas foram 53 afogamentos com recuperação de vítimas pelos Bombeiros e 10 pessoas fo-

ram salvas por populares. A instituição salienta que esse número pode ser maior, já que estão contabilizados apenas os casos em que houve contato com o Ciosp.

Segundo o comandante do Grupamento de Busca e Salvamento, major Jerdes Lucena, Búzios está entre as praias mais perigosas do estado. Pelo menos na Grande Natal, entram ainda na lista Redinha Nova e Velha e a Praia do Meio. "Ponta Negra é a que apresenta menos perigo. Mas essas apresentam uma arrebentação muito forte e quando estão secando os banhistas não percebem", explicou o major. O ato de um popular salvar que está se afogando pode ser considerado imprudente, caso a pessoa não saiba nadar corretamente e não tenha o preparo físico adequado. "O cansaço pode ser o principal problema", disse o comandante. Major Lucena recomenda que os pais tenham mais atenção quando os filhos estão no mar e ainda que se evite ingerir bebida alcoólica exageradamente e depois tomar entrar na praia.

## Folgas reduzidas

Como medida para aumentar o efe-

tivo nas praias durante o Verão, Major Lucena afirma que as folgas dos bombeiros serão diminuídas, homens que trabalham no administrativo serão deslocados, mas lembra "que todos precisam estar aptos para esse trabalho". Dos 60 guarda-vidas disponíveis para o litoral, a escala de trabalho coloca apenas 20 nas praias diariamente, em grupos de três ou quatro. Apesar de preferir não se pronunciar sobre a quantidade ideal de salva-vidas, o comandante reconhece que o número é muito baixo.

Há anos o Corpo de Bombeiros mostra ao governo do estado a necessidade de um concurso público para a instituição. O reduzido efetivo tem que tomar conta do Litoral Norte, Sul e do interior do estado. Como forma de comparação, o major apontou a quantidade de salva-vidas em Santa Catarina, 300 atualmente.

## AS MAIS PERIGOSAS

- Búzios (Nísia Floresta)
- Praia do Meio (Natal)
- Redinha (Natal)
- Redinha Nova (Extremoz)

PREFEITURA MUNICIPAL DE SANTA CRUZ/RN

AVISO DE LICITAÇÃO - PREGÃO PRESENCIAL Nº 18/2010

O Pregoeiro da Prefeitura Municipal de Santa Cruz/RN torna público a quem interessar, que estará realizando no dia 17 de novembro de 2010, às 10:00 horas, na sede da Prefeitura Municipal, a Licitação - PREGÃO PRESENCIAL Nº 18/2010, objetivando a aquisição de 01 (um) veículo tipo passeio e 02 (duas) motocicletas. O Edital encontra-se disponível na sede da Prefeitura, à Rua Ferreira Chaves, nº 40, Centro, Santa Cruz/RN, no horário das 07:00 às 13:00 horas, de segunda a sexta-feira.

Santa Cruz/RN, em 03 de novembro de 2010.  
Pregoeiro Municipal.

SECRETARIA DE ESTADO DA EDUCAÇÃO E DA CULTURA  
COMISSÃO PERMANENTE DE LICITAÇÃO - CPL/SEEC

PROCESSO: PGE Nº 46291/2010-5  
PREGÃO PRESENCIAL Nº 014/2010 - CPL/SEEC  
TERMO DE HOMOLOGAÇÃO

O Secretário de Estado da Educação e da Cultura, no uso de suas atribuições legais, RESOLVE: Com fundamento no disposto no inciso XXII, do art. 4º, da Lei nº 10.520, de 17 julho de 2002, HOMOLOGAR todo o procedimento licitatório, incluindo o ato de ADJUDICAÇÃO, relativo ao PREGÃO PRESENCIAL nº 014/2010, tipo "Menor Preço Global", destinado a Contratação de Empresa Especializada em Serviços Gerais Limpeza e Conservação, sendo vencedora a empresa PETROGÁS SERVIÇOS TÉCNICOS LTDA.

Natal/RN, 03 de Novembro de 2010  
OTÁVIO AUGUSTO DE ARAÚJO TAVARES  
Secretário de Estado da Educação e da Cultura



## EM AUDIÊNCIA

FORNE: IBOPE EASYMEDIA3, NATAL,  
ÍNDICE DE AUDIÊNCIA EM NÚMEROS  
ABSOLUTOS (IA#), AMBOS OS SEXOS,  
TODOS OS DIAS, TODOS OS LOCAIS,  
DAS 05 ÀS 00h, 09 DE NOVEMBRO A  
16 DE NOVEMBRO/09.



# Um parque só no papel

**Local escolhido para abrigar área ecologicamente exemplar tem favela e lixão na Zona Oeste**

Francisco Francerle  
franciscofrancerle.m@dabr.com.br

A ideia do primeiro parque ecologicamente correto do estado ainda não saiu do papel. No lugar onde seria construído o Eco Parque do Bom Pastor, além da placa de madeira anunciando o projeto da Prefeitura do Natal, continua tudo como antes, nada mudou: um lixão, uma cratera de dunas formada pela retirada de areia para construção, uma favela que vive em condições subumanas e uma escola que ainda sonha com a construção do parque ecológico. Desde o mês de março quando foi lançada a pedra fundamental, nada foi feito, apenas a pla-

ca indica a obra. Segundo informações dos moradores da favela do Camboim, ninguém da Secretaria Municipal de Meio Ambiente e Urbanismo (Semurb) tem aparecido por lá, nem para fazer medições. "Isso aqui é só sabe, ou seja, é só Deus quem sabe, quando a placa de madeira da Prefeitura se acabar essa ideia também se acaba de vez", filosofou descreditado um morador da favela que não quis se identificar. A favela tem pelo menos 200 barracos que, se um dia for construído o parque, deverão ser deslocados para outro lugar. Os moradores convivem com situações degradantes devido ao lixão instalado nas encostas das dunas que além de lixo levam animais mortos e o esgoto a céu aberto que passa no local. O resultado é muito mau cheiro, ratos,

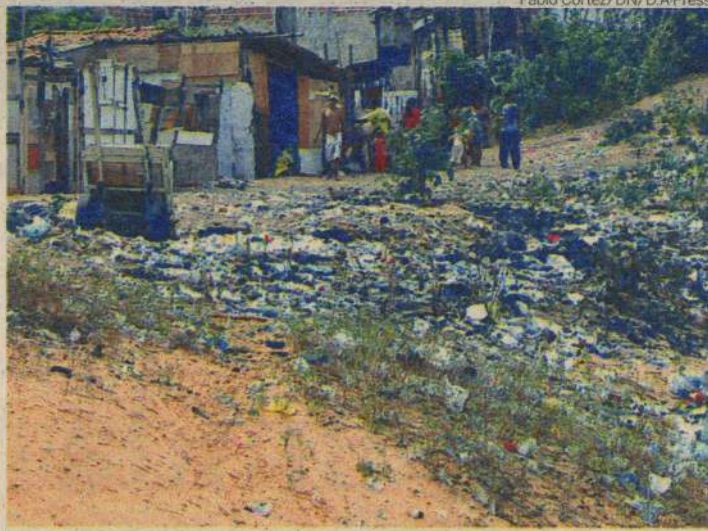

Localidade onde seria construído o Eco Parque do Bom Pastor aguarda projeto

mosquitos e bicho-de-pé.

O mau cheiro chega a perturbar as aulas da Escola Municipal Francisca Ferreira, situada em terreno na frente de onde será construído o parque. Segundo a vice-diretora Claudiana Menezes, às vezes os professores ficam mudando de sala tentando fugir do problema. Ela confirma a informação de que a Prefeitura do Natal não mais apareceu para tocar o projeto. "Até a pedra fundamental já não está

mais no lugar e todos vivem nos perguntando porque a obra nem sequer começou", disse ela.

"É prioridade da Prefeitura a construção do Eco Parque do Bom Pastor. O projeto deverá começar em março do próximo ano", informou o secretário da Semurb, Olegário Passos. Para ele, a proposta vai ser boa não apenas para o bairro do Bom Pastor, mas para toda região Oeste. "O projeto já está praticamente pronto, mas para tocar a obra, estamos viabilizando a captação de recursos. Apesar da crise financeira com a redução de FPM e retirada de receitas devemos estar iniciando as atividades em abril do próximo", disse.

**Em março, foi lançada a pedra fundamental**

## UM SONHO DA COMUNIDADE

Idealizado pelo professor Milton Franca, o parque ambiental é uma reivindicação da comunidade do Bom Pastor e da Escola Municipal Francisca Ferreira, onde exerce o cargo de diretor. A escola vive sonhando com esse projeto, os professores falam em sala de aula e os alunos já assimilaram bem, chegando inclusive a montar a mão uma grande réplica de madeira do projeto. Desenhado pela equipe Semurb, a proposta inicial é fazer um parque ecologicamente correto, com telhas ecológicas, reuso de água e pistas de caminhadas e cooper demarcadas com pneus.

De acordo com o projeto, a área vai receber também quadras para prática de esportes de areia, como beach soccer e vôlei, ciclovias, circuito completo para prática de skate, local apropriado para praticar o arborismo, ou seja, trilhas sobre árvores e tablados, além de um grande caramanchão destinado a jogos de tabuleiros. A área também deverá contar com um anfiteatro para eventos e uma administração com biblioteca e salas para realização de oficinas de educação ambiental. "O principal atrativo deste parque será a arborização", informa o secretário Olegário Passos.

**NÓS MUDAMOS, MAS CONTINUAMOS DO SEU LADO.**

DIÁRIOS ASSOCIADOS

capa | 177



**Nossos endereços:**

Av. Deodoro, 454A, loja 7, Cidade Alta  
Aberta de seg. a sex. das 8h às 19h, sábados das 8h às 12h  
Tel.: 84 3201 8568

Av. Bacharel Tomaz Landim, 1042, Jardim Lola  
São Gonçalo do Amarante (nova sede do Diário de Natal)  
Aberta de seg. a sex. das 8h30 às 17h30 - Tel. 84 3084 8170

LOJAS DE ANÚNCIOS E ASSINATURAS DO DIÁRIO DE NATAL

DIÁRIO de NATAL



COMISSÃO DE LICITAÇÃO DO SENAC  
SERVIÇO NACIONAL DE APRENDIZAGEM COMERCIAL  
ADMINISTRAÇÃO REGIONAL DO RN

AVISO DE LICITAÇÃO - CONCORRÊNCIA Nº 018/2010 - REAPRAZADA  
**AQUISIÇÃO DE PRODUTOS DE BELEZA**

O Serviço Nacional de Aprendizagem Comercial - SENAC-RN, através do Presidente da CPL, torna público a realização do seguinte certame: **CONCORRÊNCIA Nº 018/2010. OBJETO:** Aquisição de Produtos de Beleza. **ABERTURA:** dia 11 de novembro de 2010, às 10:00 horas. **OBTENÇÃO DO EDITAL:** Rua São Tomé, 444 - Cidade Alta - Natal/RN, telefones 84-4005-1020, fax 84-4005-1001, através de pendrive ou CD ou pelo e-mail: [cpl@m.senac.br](mailto:cpl@m.senac.br)

Natal, 03 de novembro de 2010.  
AGUSTINHO MIOTTO  
Presidente da CPL



**FRANCISCO GAMELEIRA SOBRINHO (GAMA)**

☆ 27.05.1944

Missa de 30º dia ☪ 04.10.2010

Núbia (esposa), Flávio, Sandra e Suell (filhos) e demais familiares agradecem, sensibilizados, as manifestações de pesar recebidas pelo falecimento de **FRANCISCO GAMELEIRA SOBRINHO**, e convidam parentes e amigos para participarem da missa de 30º dia, que será celebrada no dia 05.11.2010 (sexta), às 19 horas, na Igreja de Santo Afonso Maria de Ligório, em Mirassol - Natal/RN.

Missa de 7º Dia

Convite

**Raimunda Cleto Da Costa**

Ayrton Tilo da Costa, Maria do Socorro Costa Martim, Raimundo Edson da Costa Mineiro, Maria de Fátima da Costa (filhos), netos, bisnetos, demais familiares e amigos, comunicam o falecimento de **RAIMUNDA CLETO DA COSTA** e ao mesmo tempo convidam para juntos participarem da missa de 7º dia em sua memória, na Igreja Santo Afonso de Ligório - Mirassol, dia 04.11.2010, às 19 horas.

Antecipamos os agradecimentos pelo ato de solidariedade cristã.



★ 26.07.1916 ☪ 29.10.2010



# Xenofobia na internet é punida

**Estudante de direito que postou declarações contra nordestinos no Twitter é demitida**

**A** estudante de direito Mayara Petruso, apontada como a autora de um comentário no Twitter no qual afirmava "Nordestinos (sic) não são gente. Faça um favor a SP, mate um nordestino afogado" que causou uma onda de indignação entre os usuários do microblog foi demitida do escritório de advocacia no qual era estagiária.

Em nota divulgada à imprensa, a assessoria de imprensa do escritório Peixoto e Cury Advogados confirma que Mayara era sua estagiária e afirma: "Com muito pesar e indignação, [o escritório] lamenta a infeliz opinião pessoal emitida, em rede social, pela mesma, da qual apenas tomou conhecimento pela mídia e que veementemente é contrário, deixando, assim, ao crivo das autoridades competentes as providências cabíveis".

O texto também assegura que a estudante não faz mais parte do quadro do escritório, mas afirma que Mayara foi demitida antes do episódio. A Peixoto e Cury, porém, não divulgou, alegando



Mayara Petruso também será processada pela OAB de Pernambuco

questões éticas, a data de desligamento da estagiária.

As declarações de Mayara no Twitter, provocaram a imediata reação dos usuários do microblog. A assunto foi tão comentado que as hashtags #orgulho-desernordestino e #mayarapetruso ocuparam os primeiros lugares entre os trending topics (tópicos mais citados) no Twitter na segunda-feira passada.

Ao tomar ciência do comentário de Mayara, a Ordem dos Advogados do Brasil seccional Pernambuco deu início a um pro-

cedimento no intuito de abrir uma ação penal contra a estudante. A denúncia será feita ao Ministério Público Federal de São Paulo. Logo após a repercussão da polêmica, a conta de Mayara no Twitter foi deletada, mas diversos outros usuários a apoiaram postando declarações igualmente preconceituosas.

Para compilar as postagens ofensivas contra os nordestinos no Twitter, os internautas criaram o blog Xenofobia não, onde estão sendo copiadas as mensagens consideradas ofensivas.

## PELO BRASIL

### MINAS GERAIS

#### Trabalhadores libertados

Membros do Núcleo de Operações Especiais da Polícia Rodoviária Federal e funcionários da Superintendência Regional do Trabalho e Emprego de Minas Gerais libertaram 131 lavradores submetidos a condições degradantes de trabalho em di-

versas propriedades rurais no noroeste do estado. Dos 131 trabalhadores, oito são menores, sendo cinco com idade inferior a 16 anos, informaram autoridades locais nesta quarta-feira. A operação policial, encerrada no dia 1º de outubro, foi feita em lavouras de feijão nos municípios de Unaí e Buritis. A ação fiscal resultou no pagamento de cerca de R\$ 400 mil em verbas rescisórias e na emissão de Seguro Desemprego para o Trabalhador Resgatado.

### MÍNIMO

#### Reajuste pode ser antecipado

O governo poderá antecipar no ano que vem parte do reajuste do salário mínimo que será dado em 2012. Isso porque a lei determina que o aumento do salário mínimo seja dado de acordo com o Produto Interno Bruto (PIB, soma de todos os bens e servi-

ços produzidos no país) dos dois anos anteriores somado à inflação do ano anterior. O problema, segundo o presidente nacional do PT, José Eduardo Dutra, é que 2009 foi o ano em que o Brasil menos cresceu. Com isso, o reajuste seria menor. "Como o reajuste para 2012 será robusto - de 7% ou 7,5% - poderia se discutir uma forma de antecipação do reajuste para 2011, para um valor que seria superior aos R\$ 538 previstos no orçamento", disse Dutra.

### AMAZÔNIA

#### Menos árvores derrubadas

Em setembro de 2010, a Amazônia perdeu 170 quilômetros quadrados (km²) de floresta, de acordo com os números do Sistema de Alerta de Desmatamento (SAD), divulgados pela organização não governamental (ONG) Instituto do Homem e do Meio Ambiente da Amazônia

(Imazon). O ritmo de derrubada foi 21% menor que o registrado pelos satélites em setembro do ano passado. Em agosto, o Imazon também tinha apontado tendência de queda do ritmo de desmatamento na região. Em 2010, a derrubada em agosto foi 23% menor que no mesmo mês de 2009. Mato Grosso liderou o desmatamento em setembro, com 81 km² de florestas a menos (48% do total de desmatamento). O Pará vem em segundo lugar, com 31 km² desmatados, seguido por Rondônia (23 km²).

### ACIDENTE GOL

#### Indenização é dobrada

A Justiça determinou o pagamento de R\$ 100 mil a cada uma das três irmãs de Marcelo Lopes, morto em 2006. Ele era um dos passageiros do avião da Gol que se chocou com um jato executivo na Amazônia. O valor é o dobro do determinado em pri-

meira instância. A decisão unânime foi tomada pelos desembargadores da 4ª Câmara Cível do Tribunal de Justiça do Rio de Janeiro (TJRJ). A desembargadora mônica Toledo de Oliveira, relatora da decisão, assinalou que a morte de Marcelo Lopes pode causar lesão psicológica aos parentes, pela perda da convivência. A juíza também destacou que o acidente aéreo priva os parentes das cerimônias de despedida, pelo desaparecimento dos restos mortais.

### ABUSO SEXUAL

## Depoimento de crianças em xeque

**Brasília** – A Justiça ainda não está preparada para depoimentos de crianças que sofrem ou são testemunhas de crimes como abuso sexual, afirmou o pesquisador da Universidade Católica de Brasília, Benedito Santos durante o colóquio O Depoimento Especial de Crianças e Adolescentes e o Sistema de Justiça Brasileiro. "A cultura judicial é adultocentrada. Temos que preparar a Justiça e os órgãos de investigação para ouvir as crianças. Isso é feito treinando os profissionais para falar com a criança e o adolescente. O que nós vimos é que nenhum profissional traz, em sua bagagem e formação universitária, as habilidades e competências para lidar com as crianças", disse.

Para o pesquisador, é necessário mudar a legislação a fim de criar um ambiente propício para o depoimento de crianças e adolescentes. "Isso pode ser mudado. Temos que mudar nossa lei para permitir a produção antecipada de provas e temos que criar um ambiente favorável à criança".

Segundo a diretora executiva da organização não governamental (ONG) Childhood Brasil, Ana Maria Drummond, a prática de depoimentos e audiências com crianças deve ser repensada. "Há um distanciamento muito grande na hora de se ouvir a criança. Essa criança tem de ser escutada em uma sala reservada com um profissional capacitado. Do outro lado da sala e por meio de um circuito interno de televisão, outros profissionais podem acompanhar

e dar andamento a essa escuta".

Ana Maria Drummond disse ainda que a criança que é vítima de abuso sexual tem de repetir em média oito vezes o que aconteceu com ela. "Hoje, a criança é revitimizada, ou seja, ela tem de repetir o que aconteceu. Ela desiste. Nós adultos, desistimos, imagine uma criança".

No Brasil, existem 43 salas para registro da vivência de menores vítimas de abuso sexual. De acordo com a diretora executiva, o objetivo da ONG é transformar o depoimento especial de crianças e adolescentes em lei. "Queremos que vire lei, estamos trabalhando em parceria com o Conselho Nacional de Justiça para que caminhemos com uma resolução e com um projeto de lei".



# Obama assume derrota para Republicanos

**Presidente norte-americano reconheceu que votos foram uma "chamada de atenção" da população**

**W**ashington - O presidente dos Estados Unidos, Barack Obama, assumiu ontem parte da responsabilidade pela derrota dos democratas nas eleições legislativas de terça-feira e manifestou sua vontade de colaborar com os republicanos. Em entrevista coletiva, Obama comentou os resultados das eleições, nas quais os republicanos conquistaram a maioria na Câmara de Representantes e diminuíram para seis cadeiras a vantagem de dez que os democratas tinham até agora no Senado.

O presidente, que reconheceu que o pleito de terça-feira representa "uma surra" e uma chamada de atenção, ressaltou que os votos demonstram que "o povo está profundamente frustrado" com o ritmo da economia e admitiu sua parcela de culpa. Como presidente, "minha principal tarefa é conseguir uma economia forte e, por isso, tenho que assumir a responsabilidade" e reconhecer "que não alcançamos os progressos que deveríamos", destacou. "Não resta dúvida de que a principal preocupação das pessoas hoje é a economia. O povo de todo o país não vê progresso", disse.

Segundo pesquisas, a maioria dos eleitores declarou antes das

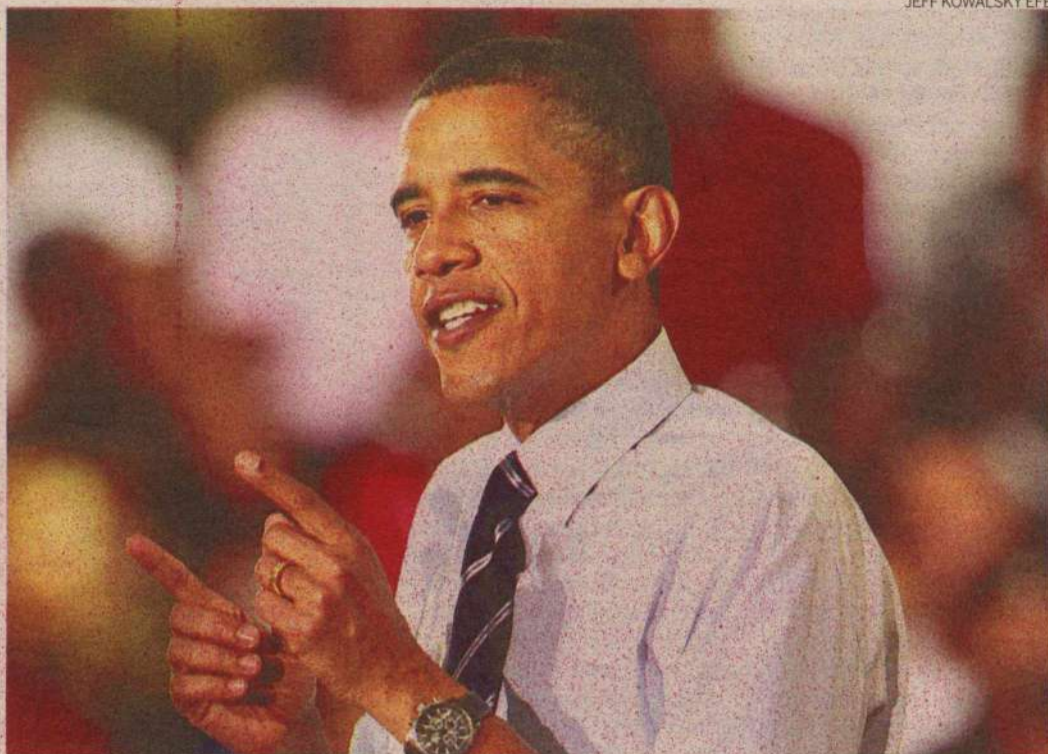

JEFF KOWALSKY EFE

**Gestor perdeu a maioria na Câmara e teme ficar em uma "bolha" que dificulte o andamento de projetos importantes**

eleições que a economia era sua principal preocupação. Das pessoas consultadas, 40% afirmou que sua situação financeira está pior do que há dois anos, quando Obama assumiu o poder. A mudança na correlação de forças no Congresso obrigará o presidente, que até agora contava com a maioria democrata, a modificar sua estratégia política e suas prioridades. Por isso, Obama manifestou sua disposição em colaborar com os republicanos.

Na noite de terça-feira, ele ligou para os líderes desse partido no Congresso, John Boehner e Mitch McConnell, aos quais ex-

pressou sua disposição em colaborar para "encontrar um terreno comum, fazer o país avançar e obter conquistas a favor do povo americano". "O que os americanos esperam de nós é que nos centremos nos problemas a serem resolvidos, como na economia", afirmou.

Um de seus primeiros desafios será tentar chegar a um consenso com os republicanos sobre o futuro dos cortes de impostos aprovados durante o mandato de seu antecessor, George W. Bush, que expiram em dezembro. Os republicanos querem prorrogá-los e Obama pretende

eliminá-los para que o Governo arrecade mais de US\$ 250 mil anuais. Obama destacou que entre as possíveis áreas de colaboração com os republicanos estão educação, energia e mudança climática. Ele também ressaltou seu desejo de que o Congresso derogue a atual lei que proíbe os homossexuais que revelem sua opção sexual de integrar as Forças Armadas dos EUA. Entre outros motivos, os eleitores parecem ter castigado os democratas nas urnas pela reforma do sistema sanitário, que continua muito impopular nove meses após sua aprovação.

## HAITI

### MORTOS POR CÓLERA AUMENTAM

O número de mortos pelo surto de cólera no Haiti aumentou para 442 e a doença foi detectada em cinco dos dez departamentos do país, informaram fontes oficiais. Desde o último sábado, quando foram confirmadas 337 mortes, o número de vítimas fatais aumentou em 105, enquanto os hospitalizados, até esta quarta-feira, somam 6.742, informou a diretora de saúde familiar do Ministério da Saúde Pública, Jocelyne Pierre Louis. Além disso, a doença, que inicialmente foi localizada nos departamentos de Artibonite e Plateau Central, já afeta outros três: Oeste, Noroeste e Norte.

## GRÉCIA

### SERVIÇOS POSTAIS SUSPENSOS

O Governo grego reforçou o controle frente à onda de pacotes-bomba e suspendeu os envios postais para o exterior por 48 horas, além de ter divulgado uma mensagem de firmeza em defesa da democracia. O primeiro-ministro Giorgos Papandréou reforçou a luta pela democracia. "Os terroristas não ameaçam a democracia e não conseguirão prejudicar os esforços da Grécia de pôr de pé sua economia e sua credibilidade", disse. Ao se pronunciar sobre a decisão de suspender por dois dias os envios por avião de pacotes para o exterior, o ministro grego de Ordem Pública, Christos Papoutsis aprovou o minucioso registro dos aeroportos gregos.

## A RÁDIO QUE TEM SOM DE ALEGRIA.



Tá na Clube, tá bom demais.

**Clube**  
97.9 fm



"Os homens mais poderosos não são aqueles que acumulam riquezas, senão os que, tendo-as bem acumulado, sabem ainda melhor distribuí-las."  
(in "A Rua 25 de Março")



ASSIS CHATEAUBRIAND

## Campo promissor

O setor agrícola do país vive um excelente momento. Apesar de a Companhia Nacional de Abastecimento (Conab) fazer previsões de quebra, produtores rurais brasileiros estão animados em relação aos resultados financeiros da safra 2010/11. A alta dos preços de mercado dos produtos agrícolas, constatada no segundo semestre, deverá compensar a perda do volume de produção. Os resultados negativos das safras do hemisfério Norte esvaziaram os estoques agrícolas este ano, causando a elevação dos preços das commodities no mercado internacional – caso do algodão, da soja, do milho e do trigo –, beneficiando os produtores brasileiros, que se preparam para semear a nova safra, sob a perspectiva de maiores preços e maior rentabilidade. A animação é ainda maior pelas compras antecipadas de exportadores, que já adquiriram metade da safra que nem sequer foi plantada.

Mas algumas questões preocupam os produtores rurais bra-

sileiros, a falta de uma política agrícola, atavicamente cobrada pelo setor. Por mais que haja uma bem-estruturada retomada na rentabilidade da safra de grãos, ela não livra quem opera no campo de mudanças que possam ocorrer, principalmente pela ação do clima, cujo pêndulo é o fenômeno La Niña, que não exerce significativa influência na rentabilidade brasileira graças ao mercado externo. O clima irregular e suas consequências na produção ainda são os principais obstáculos enfrentados, por exemplo, pelos produtores de feijão, vítimas da seca rigorosa dos últimos meses. Somente os mais estruturados, com capacidade de promover irrigação artificial em suas plantações, vão ganhar com a alta do preço do produto ante a quebra da safra.

Vale dizer que o Fundo de Catástrofe, reivindicação antiga do setor, no qual o governo divide com as seguradoras a responsabilidade pelos ressarcimentos, acabou de ser sancionado pelo

presidente Lula, sendo ainda preciso adequar a redação para a sua efetividade, uma vez que o fundo não pode ser contingenciado, estar atrelado ao Orçamento Geral da União (OGU), sob o risco de sofrer cortes nos recursos. Mesmo assim, a iniciativa foi um passo importante, mas apenas o primeiro para a instalação de uma política agrícola eficiente, embora, sozinho, não resolva o problema de produtores como os de feijão, mas estimula a diminuição dos riscos das seguradoras que operam no setor e, consequentemente, a redução dos custos do seguro oferecido aos produtores rurais. É preciso que eles tenham acesso mais ágil ao seguro rural, sem as exigências extremadas das seguradoras, e que enfrentem menos burocracia para a liberação de crédito. A débil política de preços mínimos e as constantes tentativas de mudanças nos índices de produtividade sem parâmetros técnicos são também gargalos que atrapalham o agronegócio no Brasil.

## cartas redacao.rn@dabr.com.br

Para enviar sua opinião para a seção CARTAS, escreva para o e-mail ou envie correspondência para o seguinte endereço:

DIÁRIO DE NATAL / REDAÇÃO

Av. Bacharel Tomaz Landim, 1042 - Jardim Lola. CEP 59104-000 S. G. do Amarante - RN

### Mulher no poder

Depois de vários países, o Brasil elegeu uma mulher para governá-lo. Dilma Rousseff agradeceu aos brasileiros e ao presidente Lula, seu principal cabo eleitoral. Mesmo parabenizando-a pela conquista, devo lembrar que a vitória foi de Lula e a derrota de José Serra foi por estar ligado a Fernando Henrique Cardoso, um calculista e ausente das questões sociais. Dilma não é a primeira mulher a governar o Brasil. Em 29 de julho de 1846, nasceu, no Rio de Janeiro, Isabel Cristina Leopoldina de Bragança (Princesa Isabel), uma das mais citadas na história do Brasil. Ela, ao assinar a Lei 3.353, de 13 de maio de 1888 (Lei Áurea), acabou com uma das maiores manchas do país - a escravidão. Ela governou o Brasil por três vezes, e naquela época a imprensa praticamente não existia, motivo pelo qual entendo que ela foi a primeira a incentivar os pais a olhar nos olhos das filhas e dizer: 'Os direitos são iguais!'. Ali, sim, ficou caracterizado o coração afetivo de mulher e o aconchego do manto sagrado de mãe. **Abílio Teixeira**, por e-mail.

complicado, pois a mais alta instância do Judiciário brasileiro é conhecida por ficar em cima do muro e, recentemente, pôs fim até em iniciativas populares como a Lei da Ficha Limpa. Não creio que se sensibilizem com a liberdade dos veículos de comunicação brasileiros. **Thiago C. Andrade**, por e-mail.

### Educação ambiental

Os ensinamentos da preservação do meio ambiente devem ser uma realidade nas escolas, assim como os conceitos de educação ambiental devem estar no cotidiano dos jovens estudantes. A escola exerce uma função primordial na formação de cidadãos comprometidos com a preservação do meio ambiente. Com a vivenciados ensinamentos ambientalistas, no futuro teremos gerações conscientes do respeito aos valores da natureza. **Fernando Melo**, por e-mail.

### O crime compensa

Um ladrão roubou R\$ 20 mil de apartamento de luxo de uma autoridade e foi condenado a 33 meses de prisão (somente parte dela em regime fechado) e mais multa de R\$ 916. Sobra para o ladrão R\$ 578 mensais, a renda de alguma aplicação feita e o salário de presidiário no valor de R\$ 700. Muitos professores recebem menos do que isso e ainda pagam impostos, que ajudam a sustentar o criminoso. Quer dizer que o crime compensa! O que vou dizer aos alunos? **Gildo Montenegro**, por e-mail.

### Controle da imprensa

Após manobras de seis estados da Federação para acabar com a liberdade de imprensa, atendendo a desejos do governo federal, a OAB vem à imprensa dizer que irá recorrer ao STF para pôr fim à ideia. Aviso desde já que esta será uma grande perda de tempo. Dependendo do Supremo é realmente muito

## CHARGE



## DIÁRIO de NATAL

**Presidente** GLADSTONE VIEIRA BELO  
**Vice-Presidente** JOEZIL BARROS  
**Diretor Geral** GUILHERME MACHADO

**Diretor Institucional**  
Miguel Jabout

**Editora Executiva**  
Juliska Azevedo

### ENDEREÇO:

Av. Bacharel Tomaz Landim, 1042 - Jardim Lola, São Gonçalo do Amarante - RN - CEP: 59104-000 - PABX: 0xx84 4009.0166

**Sucursal**  
São Paulo (SP): 0xx11  
3045.4921  
Rio de Janeiro (RJ): 0xx21  
2263.1945

**Representantes**  
Distrito Federal: 0xx61  
3201.0071  
Ceará: 0xx85 3264.0576  
Pernambuco: 0xx81  
3326.7188

**MARKETING** 4009-0181  
**ADMINISTRAÇÃO** 4009-0166

**BALCÃO DE ANÚNCIOS:**  
Av. Deodoro, Lj. 7, Galeria Solar - Cidade Alta - 3201-8568

**ASSINANTE**  
Capital 4009-0220  
Interior 4009-0220  
**COMERCIAL** 4009-0174 / 4009-0176  
**CLASSIFICADOS** 4009-0200

**VENDA AVULSA**  
Telefone 4009-0236  
Rio Grande do Norte R\$ 1,00  
Outros Estados R\$ 3,30

**D.A Press Multimídia**  
Atendimento para venda e pesquisa de imagens: Pessoalmente: segunda a sexta, das 10h às 14h. Email e telefone: segunda a sexta, das 10h às 22h / sábados e feriados, das 12h às 18h. Email: dapress@dabr.com.br. Telefones: (61) 3214.1575 / 1582 Fax: (61) 3214.1583

**COMO ENTRAR EM CONTATO COM O DIÁRIO DE NATAL**  
Redação: 0xx84 4009.0150 / Circulação: 0xx84 4009.0220 / Marketing: 0xx84 4009.0181



DIÁRIOS ASSOCIADOS **DA**

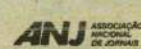



## A hora no Nordeste

Roldão Simas Filho

Químico

rsimas@aosl.com.br

A faixa do Nordeste, do Rio Grande do Norte até Sergipe, está astronômicamente no fuso horário de Fernão de Noronha (Greenwich - 2h). Entretanto, por decisão da legislação brasileira, encontra-se incluída no fuso seguinte (- 3h), vigorando ali a hora de Brasília. A hora oficial está adiantada em 60 minutos em relação à hora astronômica. Por isso, dizem em João Pessoa que ali o sol nasce primeiro, sem se darem conta que isso não é por causa da localização no extremo oriental das Américas, mas sim pela adoção de uma hora errada.

De fato, o dia clareia antes da

5h e às 17h já vai escurecendo em Natal, João Pessoa, Recife, Maceió e Aracaju. É como se o ano inteiro vigorasse uma anti-hora de verão. Daí resulta o não aproveitamento máximo da claridade do dia. Nem a happy hour desfruta da luz do dia. Ao contrário, em João Pessoa, o poente mais cedo criou uma atração turística: o pôr do sol na praia do Jacaré, em Cabedelo, ao som do Bolero de Ravel ao saxofone, emendado com a Ave Maria ao som de violinos nos bares à beira do rio Paraíba.

[Vale observar que a adoção do fuso certo não iria acabar com essa atração turística].

Como há no Ministério de Minas e Energia uma obsessão para o aproveitamento da claridade solar a fim de economizar de

eletricidade e rebaixar o pico de consumo no final do dia - que resultou no esquema da hora de verão nas regiões Sudeste, Sul e Centro-Oeste durante quatro longos meses por ano -, o acerto da hora nos estados do Rio Grande do Norte, Paraíba, Pernambuco, Alagoas e Sergipe, com a aplicação do fuso correto, resultaria uma economia de luz elétrica durante os 365 dias do ano sem nenhum artificialismo. A população desses estados soma cerca de 20 milhões de habitantes e corresponde a 40% da população de todo o Nordeste.

Resta a ver se seria necessário fazer ajustes no meridiano do fuso para que não haja duas horas diferentes dentro de cada estado. Acontece que, de fato, toda a área desses estados já es-

taria encaixada na hora certa. Apenas em Pernambuco, por ter um território alongado no sentido leste-oeste, a metade oeste de sua área ficaria com uma hora adiantada - como é a de hoje -, mas, com a exceção de Petrolina, ali estão municípios de população reduzida.

Pode-se questionar que haveria duas horas diferentes entre Maranhão, Ceará e Bahia e os demais estados do Nordeste citados acima. Isso não seria diferente do que acontece hoje durante a hora de verão, quando duas das cinco regiões do país ficam com horas diferentes. As divisas entre os estados do Nordeste envolvidas nessa mudança são bem menos populosas. A exceção ficaria entre Petrolina (PE) e Juazeiro (BA).

## Participação política

Ana Maria R. Oliveira

Jornalista e professora acadêmica da PUC Minas

Este é um momento estratégico vivenciado pelo Brasil e bastante oportuno para discutir um tema importante na vida de toda a nação - o da participação política. Há uma sucessão de fatos relacionados a esta questão "pedindo" reflexão e tomada de posição dos cidadãos. Nós, brasileiros, experimentamos, com a eleição de Dilma Rousseff à Presidência, o impacto dos efeitos desta escolha histórica e inovadora. Em 31 de outubro, encerrou-se uma longa campanha que polarizou a atenção de muitos nos últimos três meses, e que coroou um processo de participação eleitoral, importante, mas incapaz de galvanizar as atenções de todos os segmentos internos. Não obstante, nossas eleições tiveram um relevante impacto; afinal, o Brasil comparece atualmente no cenário internacional em posição proeminente. Além disso, elas envolveram um contingente de 135 milhões de eleitores, bem superior à população de muitos países.

Minas Gerais esteve, várias vezes, no centro desse debate. Como segundo maior colégio eleitoral, atraiu os esforços e os investimentos dos candidatos em busca de apoio às suas propostas. O estado é ainda um protagonista importante, porque aqui nasceu Dilma Rous-

seff. Ela se tornará a nona presidente procedente de Minas, desde a época da instalação do primeiro governo republicano, em 1889. Wenceslau Brás, Juscelino Kubitschek, Tancredo Neves foram alguns dos outros. Esses presidentes têm o sucesso político creditado à reconhecida habilidade, sabedoria e tino na arte de conduzir negociações visando ao entendimento e à conciliação.

Nesta semana, a Conferência Nacional dos Bispos do Brasil (CNBB), uma das instituições que lideraram a aprovação do projeto Ficha Limpa, pediu aos políticos eleitos que cumpram as promessas de campanha.

Aos brasileiros e brasileiras, recomendou que acompanhem os eleitos no poder. Por que é para que participar? O significado da palavra política remete-nos de algum modo a esta prática. No sentido clássico, política deriva de politikós, que significa tudo o que se refere à cidade, é civil, público, sociável e social. Modernamente, o termo passou a ser usado para representar o conjunto de atividades que têm como referência o Estado. Nas democracias - como a que se consolida no Brasil -, o povo é o titular do poder e, portanto, deve estar permanen-

temente comprometido com o acompanhamento e a fiscalização do exercício do poder.

Nas diversas teorias sobre democracia que ganharam relevo desde o início do século 20, o debate sobre as formas de participação constitui um elemento central. Da hegemonia da teoria liberal representativa, nas primeiras décadas do século passado, com a ênfase nos procedimentos formais, como as eleições periódicas para a escolha de representantes, à corrente do pluralismo

democrático, que reconhece a importância da participação direta dos cidadãos na vida do Estado, no período eleitoral e para

além dele, à corrente deliberativa, que preconiza a iniciativa do Estado em constituir fóruns públicos em que os cidadãos debatam e decidam sobre temas de interesse público.

Mas, hoje, céticos e entusiasmados se perguntam: quais são as chances de participação no Brasil? Algumas possibilidades evidenciam-se. O exemplo invocado pela CNBB é um bom começo; uma forma de participação concretizada no acompanhamento e fiscalização dos mandatos dos parlamentares eleitos e das práticas dos novos governos estadual e federal.

É possível obter informações nos sites dos órgãos públicos e participar, presencialmente, de sessões abertas ao público nas assembleias legislativas e no Congresso Nacional. Aos jovens, que demonstraram interesse pela política por meio de sua participação na internet, há alternativas. Eles poderiam, certamente, mobilizar cidadãos em torno de ideias-força e arregimentar assinaturas em favor da implementação de melhorias no transporte das cidades, com a construção de metrô, redução do analfabetismo, proteção ambiental e em outros temas de importância capital para todo mundo. Aos movimentos sociais e aos setores empresariais cabe a cobrança das promessas de aprimoramento dos programas sociais e dos instrumentos de desenvolvimento econômico.

Para entidades civis de âmbito nacional, como a Ordem dos Advogados do Brasil (OAB), o horizonte aponta para uma mobilização da sociedade civil na luta contra a corrupção. Enfim, participar politicamente não é algo exclusivo dos políticos e de certas lideranças, nem se restringe ao período eleitoral. Há muito fundamento nos argumentos e nas experiências já concretizadas que apontam nesta direção: a consolidação da democracia depende não somente de procedimentos formais, mas também de novas possibilidades de participação dos cidadãos.

**Atual momento exige reflexão da sociedade**

DIÁRIO DE NATAL na história

HÁ 62 ANOS

**Quinta-feira, 04 de Novembro de 1948** - Foram distribuídos a Delegacia Fiscal neste Estado os seguintes créditos: 560 mil cruzeiros para o pagamento ao Governo do Estado por parte do auxílio concedido para desenvolvimento da Campanha de Adolescente e Adultos Analfabetos; 100 mil cruzeiros para a construção de um colégio e creche sob a direção do Educandário Nossa Senhora do Carmo de Nova Cruz e 25 mil cruzeiros de subvenção ao Orfanato Abigail Afonso, de Martins, e serviços de Assistência aos Menores.

HÁ 56 ANOS

**Quinta-feira, 04 de Novembro de 1954** - Realizou-se hoje a solenidade de inauguração da biblioteca "José Torres", da Polícia Militar, como uma das festividades comemorativas do 119º aniversário de fundação daquela corporação militar. Inicialmente, oferecendo um quadro do antigo quartel da Polícia Militar, de autoria do pintor Newton Navarro, usou da palavra o Dr. Rômulo Wanderley. O coronel Luciano Veras Saldanha entregou ao Governador do Estado uma lança e uma espada que pertenceram ao antigo Esquadrão de Cavalaria de Natal. O governador Sílvio Pedroza declarou inaugurada a nova biblioteca.

HÁ 54 ANOS

**Domingo, 04 de Novembro de 1956** - Chegou a São Paulo o aviador belga, Joe Waffmann, o qual realizou o primeiro voo de helicóptero em volta ao mundo. O referido aviador partiu do Texas, nos Estados Unidos, e descendo pela Costa do Pacífico foi até o Chile onde atravessou as gargantas das Cordilheiras dos Andes, numa audaciosa aventura aeronáutica. O aviador pretende demonstrar a viabilidade de utilização de helicópteros nas linhas comerciais para cargas e passageiros.

**Domingo, 04 de Novembro de 1956** - Por iniciativa do senhor Aurino Suassuna e seus sócios, foi inaugurada ontem a Cantina Lettieri, novo e elegante estabelecimento para a venda e comestíveis e bebidas localizado no prédio do edifício São Miguel na Avenida Rio Branco. A Cantina Lettieri foi instalada com móveis desenhados e toda a decoração foi feita pelo jovem arquiteto Arildo Pinho.

HÁ 53 ANOS

**Segunda-feira, 04 de Novembro de 1957** - Os russos lançaram o segundo satélite artificial, desta vez com um cachorro a bordo. O satélite pesa mais de 500 quilos, gira numa órbita de 1.500 metros de altitude e conduz uma cadela, numa tentativa de levar, com vida, o animal as altas camadas atmosféricas. O satélite denominado "Sputnik II" já teve os seus sinais ouvidos na Inglaterra, Japão, Austrália e em outras várias partes do mundo. De acordo com a Rádio de Moscou, o "Sputnik II" passará hoje às 8 horas GMT, pela cidade de Recife, Pernambuco.



Carlos Santos/DN/D.A Press

EDITORA &gt;&gt; Adriana Amorim (adrianaamorim.m@dabr.com.br) muito.m@dabr.com.br

## INTERIOR DO RN

ESTAÇÃO DE  
TEATRO EM  
TURNÊ

A partir desta sexta-feira, 5, o grupo Estação de Teatro inicia, em Carnaúba dos Dantas, a primeira de uma série de apresentações do espetáculo infantil *Em Cada Canto Um Conto* pelo interior do Estado. O projeto de circulação teatral é patrocinado pelo Programa BNB de Cultura – Parceria BNDES, conta com o apoio das prefeituras locais e visitará oito municípios do Rio Grande do Norte. A turnê contempla ainda a realização de oficinas gratuitas de contação de história para professores e artistas em algumas cidades.

O espetáculo *Em Cada Canto Um Conto* é a primeira montagem do Grupo Estação que, a cerca de um ano, nasceu com a intenção de desenvolver pesquisas na área de contação de histórias e utilizá-las como base para seus espetáculos.

Com direção, cenário e iluminação de Rogério Ferraz e figurino de João Marcelino, a peça se insere nessa proposta, reunindo narrativas de alto teor poético e lúdico conduzidas por Nara Kelly e Caio Padilha. O enredo é composto pelas histórias *O Pote Vazio*, de Demi; *Os Três Tesouros* e *O Céu de Estrelas* de tradição popular.

Para a atriz Nara Kelly, trata-se de um espetáculo bem humorado e que tem a finalidade de encantar crianças e adultos. "A peça passeia pelo encantador mundo das histórias infantis e procura valorizar os contos, as brincadeiras populares e a arte de narrar histórias. Sua estrutura versátil se adapta facilmente a diferentes espaços, garantindo melhor fruição nas cidades desprovidas de teatros equipados", diz. A música, executada pelas mãos de Caio Padilha, é um dos elementos na composição do espetáculo.

## Ferramentas lúdicas

Rogério Ferraz, que será um dos instrutores das oficinas, explica que serão trabalhados os instrumentos corporais e vocais dos alunos. "Queremos que os participantes saiam desses encontros reconhecendo os elementos essenciais para uma boa narrativa: olhar, emoção, naturalidade, ritmo, clima, credibilidade, adequação das histórias, texto, senso estético, entre outros". As cidades contempladas com as oficinas serão Carnaúba dos Dantas, Santa Cruz, Mossoró e Santo Antônio. A turnê segue até a primeira semana de dezembro, com ingressos a R\$ 3, e passará pelas cidades de Jardim do Seridó, Currais Novos, Santa Cruz, Mossoró, Assú, Angicos e Santo Antônio.

Universidade  
SONORA

Quinze músicas serão apresentadas ao público gratuitamente na praça cívica do campus central

## UFRN promove amanhã a terceira edição do Festival Universitário da Canção com premiação totalizando R\$ 10 mil

Sérgio Vilar  
sergiovilar.m@dabr.com.br

A universidade também é musical. Livros na gaveta amanhã. Pelo menos por algumas horas da noite, enquanto uma radiografia dos talentos escondidos nas salas das universidades públicas e privadas de Natal soam a voz e o verbo no palco montado na Praça Cívica do Campus. As 15 composições selecionadas à 3ª edição do *Festival da Canção da UFRN* serão executadas a partir das 18h pelos seus autores. E antes do resultado dos primeiros lugares, show com Khrystal e banda. Tudo gratuito.

Foram mais de 70 inscrições neste ano. "Tivemos um ano atípico, com edição da SBPC, eleição para político e reitor da UFRN. Ainda assim conseguimos bom número de participantes", comemora o idealizador do evento, o pró-reitor de Assuntos Estudantis, Ranke dos Santos. A premiação para os primeiros lugares é de R\$ 5 mil (1º), R\$ 3 mil (2º) e R\$ 2 mil (3º). Um CD com as 15 músicas selecionadas também é confeccionado pela UFRN, incluindo a canção vencedora também pelo voto popular.

O sucesso nas duas primeiras edições do Festival – criado para incentivar, descobrir e enaltecere os talentos musicais entre universitários – motivou Ranke a elaborar um projeto para ser mostrado na reunião de pró-reitoria de as-

suntos estudantis entre universidades do país. "A ideia é que o Festival seja promovido entre as universidades públicas do país inteiro". Ranke ressalta que as inscrições são abertas também a estudantes de universidades privadas.

A comissão responsável pela seleção das 15 canções, dentre as mais de 70 inscritas, será a mesma a avaliar as primeiras colocadas logo mais à noite. "São representantes de diferentes instituições de ensino superior e com conhecimento em música". O grupo é formado por cinco jurados, presidido pelo maestro Oswaldo D'Amore. São representantes da FARN, UnP, UFRN e dois da Facex. "Eles recebem as músicas inscritas sem o nome do autor para evitar qualquer avaliação parcial", ressalta Ranke.

O único critério para participação é ser universitário de instituições de ensino superior do Rio Grande do Norte, seja de cursos de graduação, mestrado ou pós-graduação. A primeira vencedora foi aluna de Administração da Faculdade Castelo Branco. Elizabeth Machado venceu o FUC com a música *Trova Inovadora*, com for-

mato acústico, acompanhado de três backing vocals. "Não há distinção de gêneros musicais. Participa desde o forró ao rock", informa Ranke.

Na última edição, o bachareu em Ciências Sociais pela UFRN Caio Padilha venceu o Festival. Caio compôs canção mesclada entre as levadas populares e sofisticadas melodias, e apresentou show completo durante a SBPC 2010. Nas duas edições anteriores, o Festival aconteceu em duas etapas, com duas finais e 20 músicas selecionadas. "Enxugamos o

formato e apresentamos 15 músicas em um único dia", conclui.



## CLASSIFICADOS

1º Paula Laurentino - UFRN - Curso de Publicidade e Propaganda. Título da Música: O que Tiver de Ser

2º Edibergon Varella Bezerra - UFRN - Curso de Música Licenciatura. Título da Música: A Beleza Dessa Terra

3º Eugênio Paccelli Aguiar Freire - UFRN - Curso de Doutorado em Educação. Título da Música: Cara e Coroa

4º Mariana Lorena e Israel Galiza - UFRN - Curso de Letras. Título da Música: Fala a Verdade

5º Rodrigo Lacerda Bezerra - UFRN - Curso de Direito. Título da Música: Eterno

6º Emanuel Jônatas Silva Freire - UFRN - Curso de Especialização em Qualidade de Vida/QVST. Título da Música: Doce Voz

7º Jorge Normando dos Santos Filgueira - UFRN - Curso de Mestrado Acadêmico (PPGEL). Título da Música: Caneta Azul

8º Egberto Lucas Teixeira da S. Trigueiro - UFRN - Curso de Licenciatura em Música. Título da Música: Caminho do Sertão

9º Franklin Timóteo Souza do Espírito Santo - UFRN - Curso de Mestrado em Ciências Sociais. Título da Música: Senhorita Flor

10º Adésio Caldas Batista - UFRN - Curso de Residência Médica e Saúde da Família e Comunidade do Hospital Universitário Ana Bezerra. Título da Música: Volta ao Sertão

11º João Vitor de Amorim Neto - UFRN - Curso de Música Bacharelado. Título da Música: Luz da Minha Escuridão

12º Vernon de Carvalho Nilo Bitu - UnP - Curso de Engenharia de Instalação Predial. Título da Música: Ciranda Maracatucada

13º Alan de Melo Trindade - UFRN - Curso de Arquitetura. Título da Música: A Dor de um Irmão

14º Herica B. Torres - UFRN - Curso de Engenharia Elétrica. Título da Música: A Trilha

15º Eduardo Santos Pandolphi Pereira - UFRN - Curso de Comunicação Social - Jornalismo. Título da Música: Meu Refrão.

A cantora Khrystal fará o show de encerramento, antecedendo o resultado final do concurso

## SERVIÇO

Festival da Canção da UFRN 2010

Onde: Praça Cívica do Campus

Quando: amanhã, a partir das 18h

Show com Khrystal após apresentação das 15 músicas selecionadas

Acesso livre





**FLÁVIA FREIRE**  
e-mail: flaviastreire.rn@dabr.com.br

# social

## DEU NO twitter

@flastreire

@sandropc - Hotéis do RN têm ocupação de 86% durante o feriadão

### CONTAGEM REGRESSIVA

Apenas dois dias para, após a largada na Praça Cívica, Natal receber os corredores da *10K Night*, pelas suas ruas. Um verdadeiro espetáculo para a noite de sábado!

### HEPTA

Toinho Teófilo está numa alegria sem tamanho. Tudo porque seu contemporâneo foi campeão geral dos Jerns pela sétima vez. Isso mesmo: Heptacampeão! O título foi conquistado depois de somar 197 medalhas em 249 provas, atingindo uma média de um pódio por disputa. Só na natação, foram cinco títulos, marca nunca antes alcançada na história dos Jogos. A Coluna parabeniza todo o corpo escolar pelo título e, claro, por incentivar às atividades esportivas, indispensável para uma vida saudável.

### AGRADECIMENTO

A Coluna agradece o enorme carinho e a atenção de todos os integrantes do Lions Reis Magos, que fizeram questão de nos chamar pessoalmente a participar dessa festa da solidariedade que é o VIII Fashion Show, que acontece hoje. Um lindo e-mail assinado pela querida Cláudia Santa Rosa nos deixou bastante emocionados e lisonjeados em participar deste lindo evento, às 17h, no Olimpo Recepções.

### LANÇAMENTO

Esta é para quem gosta de poesia. Logo mais, às 15h, o pedagogo Polynice Sena Xavier, que diz ter redescoberto a vida aos 86 anos, lança seu primeiro livro de poesias, no Oliveiras Residencial, onde mora.

### JINGLE BELLS

Acabamos de entrar no mês de novembro, mas basta passar pelos grandes malls para ver que o clima de Natal já está reinando. Tanto que a programação de cursos de novembro do Sesc oferece várias oportunidades para quem pretende garantir uma renda extra neste natal. São cursos que vão desde arranjos natalinos a sobremesas e ceias deliciosas.

### EMPREENDEDORISMO É A PALAVRA DE ORDEM

Começa hoje e se estende até o próximo domingo, no Centro de Convenções, a Feira do Empreendedor. Promovida pelo Serviço Brasileiro de Apoio às Micro e Pequenas Empresas (Sebrae), a ideia é, a cada edição, levar oportunidades de negócio em todos os setores para o desenvolvimento de centenas de novos empreendimentos.

### ATENÇÃO, NOIVAS!

Hoje, as empresárias Leíne Bezerra e Liane Vasconcelos fazem "A Festa" para junto ao Grupo Eden apresentar os novos parceiros que pretendem atender as moçoilas que subirão ao altar. Tudo na inauguração do Alameda das Noivas, às 18h, no San Vale.

Arquivo pessoal/DN/D.A Press



**Antecipando!** Os parabéns antecipados vão para a linda Sanara Nunes que amanhã troca de idade, comemorando com toda família e amigos. Tudo de melhor, querida!

Flávia Freire/DN/D.A Press



### Brá no altar

O hair Sinval de Souza e sua equipe marcaram presença na Feira Noivas e Festas, no Hotel Imirá Plaza. Em seu stand, deram um show Brá de produção e dicas imperdíveis para quem vai subir ao altar.

Flávia Freire/DN/D.A Press



### Pele

Para atualizar ainda mais seus conhecimentos e oferecer os melhores tratamentos aos pacientes, a dermatologista Luciana Fieri está de malas afiveladas para Curitiba. Ela vai participar do III Simpósio de Cosmiatria e Laser da Sociedade Brasileira de Dermatologia. O evento, que acontecerá nesta sexta e sábado, é considerado um dos mais importantes da área dermatológica em técnicas de cosmiatria. Arrasou!

Arquivo pessoal/DN/D.A Press



### Em tempo!

Felicidades a querida professora Walda Oliveira, que comemorou mais um ano de vida feliz no último sábado com big party na Praia de Cotovelo.

### Velinhas para...

- Designer Luanda Galvão de Araújo Nunes
- Mário Barreto



# programação

## destaquehoje

ATRAÇÃO // INTERTV

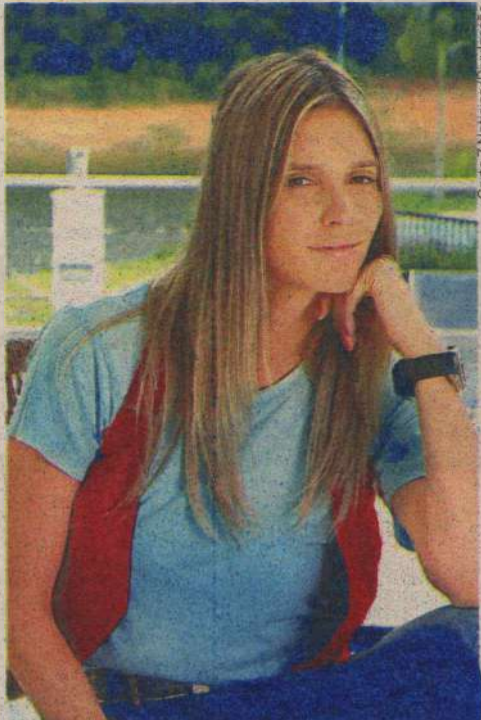

Carta Z Notícias/Divulgação

O POR TODA MINHA VIDA DESTA QUINTA-FEIRA CONTA A TRAJETÓRIA DA BANDA RPM

## resumonovelas

### GLOBO

#### MALHAÇÃO

Pedro se esforça para tirar Fred do mar. Creuza conta para Cláudia que seus filhos sairão e a médica fica nervosa. Lorelai convida Eric para ir ao cinema. Catarina se irrita com Lúcio e repreende Fred. Lorelai ameaça contar a verdade para Maicon e Dodói ouve a conversa. Catarina percebe que foi Ângela quem escreveu o blog. Lúcio e Ângela se unem para separar Pedro e Catarina.

#### ARAGUAIA

Padre Emilio se desespera ao descobrir que Tomé desapareceu. Aspásia conta para Mariquita que Solano arrumou um emprego na fazenda de Max. Padre Emilio resolve sair para procurar Tomé. Estela tem um pressentimento. Solano é derrubado por um cavalo e Max fica satisfeito. Padre Emilio se surpreende ao saber que Tomé foi para a casa de Dora para tentar ser adotado. Solano e Manuela tomam banho de rio.

#### TITITI

Giancarlo revela para Bruna que Paulinho é filho de Renato e Marcela confirma. Renato conta para a mãe, que Paulinho é seu neto. Ariclenes encontra Cecília fazendo tricô e se desespera. Marcela avisa a Julinho que Bruna já sabe de tudo. Breno pede Rebeca em casamento. Clotilde descobre que Jaqueline refaz os croquis de Jacques e conclui que é por isso que ele não pode se afastar dela.

#### PASSIONE

Olga e Diogo tramam contra Clara. Mauro se preocupa com a amnésia de Melina. Diana depõe sobre a morte de Noronha. Myrna conta para Bete que Eugênio subornou Lobato para afastar Felícia de Gerson. Felícia conta para Candê quem é o pai de Fátima. Cavarzere avisa a Clara que, para conseguir a guarda de Kelly, terá de fingir que ainda mora com Totó. Talarico pergunta a Diogo quando dará o golpe em Clara.

### RECORD

#### RIBEIRÃO DO TEMPO

Ajuricaba obriga Sérgio a beijar Sônia na sua frente. Tito conta a Newton, Cloris, Virgílio e Iara que o empréstimo vai estar disponível no dia seguinte. Nicolau e Karina transam no motel. Karina diz a Nicolau que o casamento de Tito e Filomena vai ficar abalado se uma matéria sobre o golpe do baú sair no jornal. Joca revela a Arminda que tudo indica que quem tentou matá-lo foi Flores.

## hojenatv

### INTERTV CABUGI GLOBO - CANAL 11

05H00	TELECURSO EDUCAÇÃO BÁSICA
05H15	TELECURSO PROFISSIONALIZANTE
05H35	TELECURSO ENSINO MÉDIO
05H50	TELECURSO ENSINO FUNDAMENTAL
05H05	SAGRADO
06H08	GLOBO RURAL
06H25	BOM DIA PRAÇA
07H15	BOM DIA BRASIL
08H08	INTERTV NOTÍCIA
08H13	MAIS VOCE
08H43	GLOBO NOTÍCIA
08H46	TV GLOBO
12H00	RN TV - PRIMEIRA EDIÇÃO
12H45	GLOBO ESPORTE
13H15	JORNAL HOJE
13H45	VIDEO SHOW
14H35	VALE A PENA VER DE NOVO
15H50	SESSÃO DA TARDE GAROTA BOA DE BOLA
17H37	GLOBO NOTÍCIA MALHAÇÃO
17H40	ARAGUAIA
18H10	ARAGUAIA
19H00	RN TV - SEGUNDA EDIÇÃO
19H15	TI-TI-TI
20H15	JORNAL NACIONAL
20H55	PASSIONE
22H00	A GRANDE FAMÍLIA
22H45	CLANDESTINOS - O SONHO COMEÇOU POR TODA MINHA VIDA
23H25	JORNAL DA GLOBO
00H45	PROGRAMA DO JÓ
02H15	INTERCINE

### SIMTV REDE TV - CANAL 17

04H00	IGREJA INTERNACIONAL DA GRAÇA DE DEUS
04H50	IGREJA MUNDIAL DO PODER DE DEUS NATAL
05H50	SOLDIN
06H50	SILVESTRES UNIVERSIDADE PARA TODOS
07H30	LEITURA DINÂMICA
08H00	PRIMEIRA EDIÇÃO MANHÃ MAIOR
10H15	REDETV ESPORTE
11H00	REVISTA 360
12H00	IGREJA DA GRAÇA - RN
12H30	TV KIDS
13H00	IGREJA UNIVERSAL - VIVO
14H00	A TARDE É SUA
16H05	IGREJA MUNDIAL DO PODER DE DEUS NATAL
17H05	UNIVERSIDADE PARA TODOS
17H42	SUA CIDADE
18H12	SIM ESPORTES
18H42	SIM NOTÍCIAS
18H50	TV FAMA
20H00	REDETV NEWS
20H55	ACONTECEU
21H20	SUPERPOP
23H00	LEITURA DINÂMICA
23H30	PROGRAMA AMALRY JR.
01H00	SUPER PAPO
02H00	IGREJA DA GRAÇA NOSSO PROGRAMA

### TV UNIVERSITÁRIA TV CULTURA - CANAL 5

04H50	SALTO PARA O
-------	--------------

05H50	FUTURO TELECURSO ENSINO MÉDIO
06H05	TELECURSO ENSINO FUNDAMENTAL
06H20	TELECURSO TECENDO O SABER
06H50	JORNAL VISUAL
07H00	REPÓRTER BRASIL
07H45	COCORICÓ
08H00	LOUIE
08H30	UM MENINO MUITO MALQUINHO A TURMA DO PERERÉ
09H00	MECANIMAS
09H30	CASTELO RÁTIM
10H00	BUM
10H30	JANELA JANELINHA
11H00	100% BRASIL
11H30	A TURMA DO PERERÉ
12H00	UM MENINO MUITO MALQUINHO
12H30	CALENDAS
13H00	DANGO BALANGO
13H30	CASTELO RÁTIM
14H00	BUM
14H15	COCORICÓ
14H30	CURTA CRIANÇA
14H30	VILA SESAMO
15H00	SEM CENSURA
16H30	TÓ SABENDO
17H00	ESTÚDIO MOVEL
17H30	KARKU, UMA GALERA ATREVIDA
18H00	UMA AVENTURA NA ÁFRICA
18H30	TVU NOTÍCIAS
19H00	MEMÓRIA VIVA
20H00	REPÓRTER BRASIL
21H00	DEBATE

22H30	CANDIDATAS À RETÓRICA DA UFRN
23H00	A PROGRAMAR
23H30	LÁ E CÁ
23H30	AMÉRICA LATINA TAL COMO SOMOS
00H30	"DIVINO TESOURO 2 - EVITA" SEM CENSURA

### TV CÂMARA NATAL CABO TV - CANAL 37

08H00	TALENTO - TUNAI
10H25	MEMÓRIA POLÍTICA
11H35	REINALDO ALMEIDA
13H00	DOCUMENTÁRIO JESSEL FIGUEIREDO
14H00	CÂMARA ESPORTIVA - AO VIVO
14H00	SESSÃO ORDINÁRIA - AO VIVO
17H50	PONTOS
18H30	HISTÓRICOS - TAM
19H00	JORNAL DA CÂMARA - AO VIVO
19H00	REPRISAS DO CÂMARA ESPORTIVA
20H00	REPRISAS DA SESSÃO ORDINÁRIA
22H00	REPRISAS DO JORNAL DA CÂMARA
22H30	PROGRAMAÇÃO AUTOMÁTICA

### TV ASSEMBLEIA NATAL CABO TV - CANAL 36

08H05	JORNAL DA ASSEMBLEIA - 2ª ED. REPRISAS - 03.11.2010
08H30	ESPORTE EM PAUTA - REPRISAS - 03.11.2010
09H00	ÚLTIMA HORA - AO VIVO COM A PALAVRA - REPRISAS

10H00	03.11.2010
10H10	ÚLTIMA HORA - AO VIVO
13H30	SESSÃO PLENÁRIA REPRISAS - 03.11.2010
14H00	JORNAL DA ASSEMBLEIA - 1ª ED. - AO VIVO
16H00	AUDIÊNCIA PÚBLICA SOBRE O SERVIÇO SAMU NO RN - REPRISAS - 28.10.2010
16H00	ÚLTIMA HORA - AO VIVO
19H00	SESSÃO PLENÁRIA - AO VIVO
19H00	JORNAL DA ASSEMBLEIA - 2ª ED. - AO VIVO
19H30	ESPORTE EM PAUTA - AO VIVO
20H00	PROG. IFRN EM PAUTA - IFRN - ESTREIA
20H30	PROG. BRASILELEITOR - TSE - ESTREIA
21H00	SESSÃO PLENÁRIA TRÉ/RN - REPRISAS - 03.11.2010
22H00	SESSÃO PLENÁRIA AL/RN - REPRISAS - 03.11.2010

### BAND NATAL BANDEIRANTES - CANAL 3

... ATÉ O FECHAMENTO DESTA EDIÇÃO, A EMISSORA NÃO ENVIOU A GRADE DO DIA.

### TV PONTA NEGRA SBT - CANAL 13

... ATÉ O FECHAMENTO DESTA EDIÇÃO, A EMISSORA NÃO ENVIOU A GRADE DO DIA.

### TV TROPICAL RECORD - CANAL 8

... ATÉ O FECHAMENTO DESTA EDIÇÃO, A EMISSORA NÃO ENVIOU A GRADE DO DIA.

... ENVIE SUA PROGRAMAÇÃO SEMANAL, ALTERAÇÕES, DÚVIDAS, SUGESTÕES OU CRÍTICAS PARA: MUITO.RN@GABR.COM.BR

## cinema

### ESTREIA

**A Ressaca** (Hot Tub Time Machine, EUA, 2010). De Steve Pink. John Cusack, Clark Duke, Craig Robinson, Rob Corddry, Sebastian Stan. Adam foi abandonado por sua namorada. Lou adora uma festa, mas não consegue encontrá-la. Nicky tem sua vida controlada pela esposa. Jacob é fanático por videogame e, por causa disto, raramente sai de casa. Eles são amigos e, após uma noite de muita bebida, acabam na banheira de hidromassagem de um resort de esqui. Sem saber como, eles acordam em pleno 1986. É a chance que têm para apagar erros do passado e criar um novo futuro. **Moviecom 2** 17h45, 19h45, 21h45, 16a.

**Piranha** (EUA, 2010). De Alexandre Aja. Elisabeth Shue, Jerry O'Connell, Richard Dreyfuss, Ving Rhames. Maremoto liberta peixes pré-históricos que comem carne humana e grupo de pessoas precisam se unir para impedir os ataques. **Moviecom 4** 19h20, 16a.

**Juntos pelo acaso** (Life as we know it, EUA, 2010). De Greg Berlanti. Katherine Heigl, Josh Duhamel, Josh Lucas. Após morte de amigos em comum, homem e mulher solteiros cuidam do bebê, que ficou órfão. **Cinemark 6** 20h, 22h30. **Moviecom 5** 14h50, 17h10, 19h30, 21h50, 16a.

**Garfield - Um super-herói animal** (Garfield's Pet Force, EUA/ Coreia do Sul, 2009). De Mark A.Z. Dippé. Animação. Dublado. Além de comer, nada mais interessa Garfield, até que o musculoso super-gato Garzooka surge do mundo dos quadrinhos e invade o universo dos desenhos com notícias assustadoras. **Moviecom 4** 14h20, 16h, 17h40. **Cinemark 6** 3D 11h25, 13h35, 15h30, 17h20, L.

**A suprema felicidade** (BRA, 2010). De Arnaldo Jabur. Marco Nanini, Dan Stulbach, Mariana Lima. Em busca de uma vida mais feliz, Paulo descobre a amizade, o amor e o sexo na mágica cidade do Rio de Janeiro dos anos 1950 e 1960. **Moviecom 3** 14h, 16h30, 19h, 21h30. **Cinemark 7** 13h10, 15h50, 18h30, 21h10, 23h55, 16a.

### CONTINUAÇÃO

**Atividade paranormal 2** (Paranormal

activity 2, EUA, 2010). De Tod Williams. Katie Featherston. Jovem casal se assusta com atividades paranormais em uma casa de campo. **Cinemark 5** 11h20, 13h30, 15h40, 17h50, 19h55, 22h, 00h10. **Moviecom 1** 14h15, 16h10, 18h05, 20h, 21h55, 14a.

**Cabeça a Prêmio** (2010, Brasil). De Marco Ricca. Fúlvio Stefanini, Otávio Muller, Ana Braga, Alice Braga, Daniel Helder, Miro e Abílio são irmãos e prósperos pecuaristas do centro-oeste brasileiro. Simultaneamente, controlam uma pequena rede de negócios ilícitos. Miro possui forte ligação afetiva com sua família, em especial a esposa Jussara e a filha Elaine. Abílio discorda do modo como o irmão conduz seus negócios e acompanha, de longe, o envolvimento da sobrinha com o piloto Dênis. A revelação deste romance e as investidas de Abílio contra Dênis mudam completamente o panorama familiar. **Cinemark 4** 14h, 16a.

**Tropa de elite 2** (Brasil, 2010). Direção: José Padilha. Elenco: Wagner Moura, Maria

Ribeiro, João Miguel, Dudu Nobre, Fernanda Machado, André Ramiro, Seu Jorge, Irandhir Santos, Milhem Cortaz, Rod Carvalho, Emílio Orciollo Netto. Agora que o Capitão Nascimento virou Coronel, os inimigos dele ficaram bem mais perigosos. Dez anos se passaram e Nascimento cresceu na carreira: virou o comandante geral do BOPE e, depois, Sub Secretário de Inteligência. Com isso, o BOPE cresce e o tráfico de drogas começa a passar por maus bocados nas mãos do Coronel. Nessas, políticos e policiais corruptos se envolvem e tornam a vida de Nascimento um perigo. **Cinemark 2** 13h, 15h35, 18h, 20h45, 23h20. **Cinemark 3** 11h35, 14h10, 16h45, 19h20, 21h55, 00h30. **Cinemark 4** 11h, 16h25, 19h, 21h45, 00h20. **Moviecom 7** 13h35, 16h55, 19h20, 21h45. **Moviecom 7** 13h35, 15h55, 18h20, 20h45, 16a.

**A lenda dos guardiões** (Legend of the guardians: The owls of Ga'Hoole, EUA/Austrália, 2010). Direção: Zack Snyder. Elenco: Helen Mirren, Jim Sturgess, Emilie de Ravin, Hugo Weaving, Geoffrey Rush. Soren é uma corujinha fascinada pela história épica contada pelo pai sobre os Guardiões de Ga'Hoole, míticos guerreiros aliados que lutaram em uma grande batalha para salvar as corujas de uma grande ameaça. Por outro lado, seu irmão Kludd zomba dele, preferindo caçar, voar e assim desviar a atenção do pai pelo irmão mais novo. Até o dia em que esta inveja faz com seus irmãos mais novos caíam nas mãos dos inimigos, os Puros. Chegou a hora de Soren botar em prática sua vontade e seu conhecimento para realizar uma fuga audaciosa para derrotar Os Puros e salvar o reino das corujas. **Moviecom 2** 13h45, 15h45, L.

**Comer Rezar Amar** (Eat Pray Love, EUA, 2010). Direção: Ryan Murphy. Elenco: Javier Bardem, Julia Roberts, Liz Gilbert tinha tudo o que uma mulher moderna deve sonhar em ter: "um marido, uma casa, uma carreira bem-sucedida". Ainda sim, como muitas outras pessoas, ela está perdida, confusa e em busca do que ela realmente deseja na vida. Recentemente divorciada e num momento decisivo, Gilbert sai da zona de conforto, arriscando tudo para mudar sua vida, embarcando em uma jornada ao redor do mundo que se transforma em uma busca por auto-conhecimento. Em suas viagens, ela descobre o verdadeiro prazer da gastronomia na Itália, o poder da oração na Índia, e, finalmente e inesperadamente, a paz interior e equilíbrio de um verdadeiro amor em Bali. **Cinemark 1** 12h05, 15h, 18h, 21h, 00h. **Moviecom 4** 21h10, 12a.

... Esta programação é válida até quinta-feira, 28 de outubro, e é baseada em informações enviadas pelas operadoras.

### SERVIÇO

**Cinemark:** 2ª, 3ª, 5ª: até 17h, R\$ 9 ou R\$ 4,50; após 17h, R\$ 11 ou R\$5,50. 2ª, 3ª, 5ª (3D): R\$ 19 ou R\$ 9, o dia todo. 4ª: R\$ 9 ou R\$ 4,50, o dia todo. 4ª (3D): R\$ 18 ou R\$ 9, o dia todo. Sexta, sábado, domingo e feriado: até 17h, R\$ 14 ou R\$ 7; após 17h, R\$ 16 ou R\$ 8. Sexta, sábado, domingo e feriado (3D): R\$ 24 ou R\$ 12, o dia todo. Todos os dias uma sessão às 15h sai por R\$ 4 ou R\$ 2.

**Moviecom:** 2ª, 3ª, 5ª: R\$ 10 ou R\$ 5, o dia todo. 4ª: R\$ 8 ou R\$ 4, o dia todo. Sexta, sábado, domingo e feriado: R\$ 14 ou R\$ 7, o dia todo.

## astros

### ÁRIES (21/03 a 20/04)

Procure investir toda a sua energia e seu tempo em sua carreira. Algumas mudanças inesperadas podem render-lhe uma promoção ou um aumento de salário, portanto dê o máximo de si e não se arrependerá.

### TOURO (21/04 a 20/05)

Ordie de hoje apresenta condições favoráveis para, ao se fechar uma porta, logo se abrir outra. Dê prioridade a assuntos importantes que precisem de um toque final para então poder se dedicar a novos desafios.

### GÊMEOS (21/05 a 20/06)

Queira você ou não, os acontecimentos do dia podem colocá-lo num papel de liderança em uma situação onde, até o momento, você foi um seguidor. Não se preocupe demais, pois você se sairá bem nessa posição.

### CÂNCER (21/06 a 22/07)

Hoje é o dia de começar a dar mais vida às suas atividades sociais. Você anda muito recluso e afastado das pessoas que lhe querem bem. Procure sair desse marasmo antes que isso se torne normal.

### LEÃO (23/07 a 22/08)

Bom para atividades em grupo e relacionamentos de amizade. Frente a situações estranhas e/ou delicadas, mantenha a mente aberta. Você normalmente é bastante franco, mas hoje seria melhor usar a diplomacia e o tato para lidar com as pessoas.

### VIRGEM (23/08 a 22/09)

Você saberá lidar com situações familiares e responsabilidades domésticas. Mas esse é um péssimo momento para acordos financeiros. Evite discussões. Sua família e seus amigos serão as melhores companhias para você nesse momento.

### LIBRA (23/09 a 22/10)

Confie na sua sorte, pois os eventos sobre os quais você tem menos controle serão os que lhe trarão melhores benefícios no dia de hoje. Isso pode ser tanto em relação a assuntos profissionais, quanto pessoais.

### ESCORPIÃO (23/10 a 21/11)

Confie nos seus instintos, pois eles são baseados no conhecimento que você adquiriu através da vida. São informações guardadas na sua memória, mesmo que não se lembre como ou quando as obteve.

### SAGITÁRIO (22/11 a 21/12)

Esse é um ótimo dia para colocar em prática medidas que possam transformar suas esperanças e sonhos em realidade. As condições atuais são propícias ao sucesso, portanto siga com determinação e segurança.

### CAPRICÓRNI (22/12 a 20/01)

O início de novos projetos, um novo objetivo ou a opção por uma nova direção em sua vida se mostram favoráveis no dia de hoje. Portanto, dedique-se ao que for mais importante para você enquanto esse aspecto está favorecido.

### AQUÁRIO (21/01 a 19/02)

Caso esteja envolvido em algum tipo de parceria ou sociedade, aproveite o dia de hoje para dedicar-se a esse assunto. O que surgir hoje terá o fator longevidade como uma de suas principais características.

### PEIXES (20/02 a 20/03)

Se as circunstâncias permitirem, seria interessante se envolver em atividades em grupo ou ir a lugares movimentados. Há uma grande chance de que possa conhecer gente nova, pessoas que abrirão novas possibilidades para sua vida pessoal.







# Objetos de sonho e desejo

Fotos: Luciana Morosini/DP/D.A Press

Superesportivos e modelos luxuosos enchem os olhos de quem visita o Salão do Automóvel

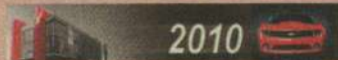

Luciana Morosini // Enviada especial\*  
lucianamorosini.pe@dabr.com.br

**São Paulo - Eles chamam atenção. São vários os motivos que atraem o público a se acotovelar para chegar um pouco mais perto, olhar os detalhes e tirar uma foto para a posteridade. Seja pelo preço, seja pelo design, são máquinas que não passam em branco dentre tantos estandes e tantos lançamentos no Salão do Automóvel. Confira aqui os carrões que atraem olhares, elogios e comentários no evento internacional, que segue até domingo.**



## ZONDA R

O carro mais caro do Salão do Automóvel custa R\$ 10 milhões. Mesmo por esse valor, não espere um carro que esbanje conforto. A verdadeira vocação dele é de um superesportivo, ou seja, muita potência no motor. Ele faz de 0 a 100 km/h em 2,7 segundos e alcança a velocidade máxima de 350 km/h. Foram produzidas apenas 10 unidades do Zonda R em todo o mundo e o que está exposto no Brasil é o de número sete.



## FERRARI ITÁLIA

Uma Ferrari, apenas por ostentar essa grife, já chama atenção por conta própria. Mas o que falar da Ferrari 458 Itália? O modelo já foi lançado e algumas unidades compradas no Brasil, mas atrai olhares no Salão e torna o estande da marca bastante requisitado, ao lado do lançamento do 599 GTO. A 458 Itália tem motor de 4,5 litros e 8 cilindros em V, que gera 570 cavalos de potência. Faz de 0 a 100 Km/h em 3,4 segundos.



## JAGUAR XJ

A montadora lança a nova geração do XJ, sedã que esbanja beleza e elegância. Trata-se de um veículo de 3,03 metros de comprimento, com motor 5.0 litros, que gera 510 cavalos de potência. O modelo custa R\$ 580 mil e a Jaguar espera vender 60 unidades até 2011.



## AUDI R8 SPYDER

Está curioso para olhar de perto o carro que o cantor Roberto Carlos vai passar a circular nas ruas? Dá uma conferida no R8 Spyder no estande da Audi. Um conversível de dois lugares, equipado com motor 5.2 FSI Quattro. A montadora destacou a novidade de, mesmo com a capota aberta, o condutor poder falar ao telefone através de um microfone instalado no cinto de segurança, mantendo as mãos livres para dirigir. O preço é de R\$ 758 mil.





JORGE MORAES

jmorales.m@dabr.com.br

## AUTO MOTOR

## Está chegando a hora

Domingo partimos para a próxima. Mais dois importantes salões merecem nossa atenção e cobertura da redação do Vrum. Vamos lembrar com saudade do Salão de São Paulo, que termina no dia 7, às 7h da noite. Aqui publicamos uma série de

artigos, dezenas de fotos dos lançamentos, testamos carros e conversamos com o leitor que cutiu no papel, na internet, na TV e no rádio. Para a próxima bienal, em 2012 o desejo é que o Anhembi cresça porque ficou apertado demais. O Brasil não

é mais o mesmo, das quatro mais velhas. Japonesas, francesas, coreanas, indianas e chinesas estão por aqui. O país dos mundos, de 3,4 milhões, de um mercado que brinda o crescimento. Vamos em frente? Conto com você.

**Na GM** - Kleusner Lopes não é mais o gerente regional da Chevrolet. Vai para Minas Gerais, onde começa vida nova. Nada contra o novo executivo, mas a GM erra de novo quando promove a substituição das cadeiras de quem começou a dar a volta por cima com um line up defasado, que somente agora vem sendo substituído com a chegada do Agile, Montana, Omega, Camaro...

**Fiat em SP** - Edgar de Oli-

veira, Cesar Mafrá, Edward Sousa (agora em BH), José Américo Mendonça, Marcelo Coutinho, Ricardo Nascimento e Edmundo Soares (em SP) no grande encontro no estande da Fiat, no Salão do Automóvel de SP.

### No twitter

O público feminino tem tratamento especial no Salão de SP. A Volks com a Risqué pinta as unhas da mulherada com as cores dos carros

A Ford ganhou o dia no salão com os comentários de Lula sobre o Fusion Híbrido blindado, com placa presidencial e bandeira do Brasil

Quer ficar famoso? Passe no estande da GM e faça parte da brincadeira da foto eletrônica com direito a publicação da sua imagem na TV

Clubinho da Honda no Salão do Automóvel segura a criançada por 40 minutos e entrete bem os baixinhos

# Universo lúdico também é atrativo

**Montadoras apostam em curiosidades para atrair o público para seus estandes**

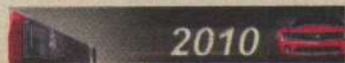

Luciana Morosini // Enviada especial\*  
lucianamorosini.pe@dabr.com.br

**S**ÃO PAULO - Claro que os lançamentos, carros conceitos e superesportivos chamam atenção no Salão do Automóvel de São Paulo. Mas as montadoras também apostam em outros atrativos para atrair o público para os seus estandes. Basta dar uma voltinha no Parque do Anhembi para descobrir várias curiosidades, invenções que agradam não só aos adultos, mas também atraem os olhares das crianças.

No filme Transformers, foi possível ver nas telas do cinema um Camaro se transformar em um super robô. No Salão do Automó-

vel, o público pode conferir carro e robô lado a lado. O veículo, por si só, já é de chamar bastante atenção e atrai muita gente ao estande da General Motors. E se deparar com um robô enorme ao seu lado é de impressionar.

Outro robô que faz a alegria dos presentes no evento é o robô do Kia Mohave. Este é capaz de sair da versão carro para ro-

### Carros invisível e cromado chamam atenção

bô na frente do público. Ele mexe, balança os braços e acende os faróis, como se fossem os olhos. Alta tecnologia que parece extraída do cinema mesmo.

A Volkswagen aposta na interatividade. Transformou uma Kombi em um karaokê, que se chama Kombiokê. Basta entrar

no veículo e soltar a voz. A Toyota, assim como a Mercedes-Benz, apresentam carros completamente cromados. A primeira, um Corolla. A segunda, uma CLS GT3.

Já a Mini e a Fiat colocam seus carros literalmente no ar. No estande da Mini, um Cooper conversível colado na parede embaixo de uma placa luminosa, onde pode-se ler "aberto 24 horas", dá um astral bastante jovem. Já a Fiat levanta dois Fiat 500 juntos um ao outro. Eles ficam dando voltas no ar.

ALifan apresenta uma versão bem inusitada do seu 320. O carro na cor vermelha tem umas bolinhas pretas pintadas, dando um ar joaninha a ele. E o que falar de um veículo completamente "invisível"? No estande da Shell, é possível encontrar um carro todo feito de material transparente. É curioso, mas tem um propósito, o de mostrar aos consumidores como o lubrificante age no interior de um veículo. Pois é, o Salão do Automóvel tem seu lado lúdico também, basta ficar atento.

\* A jornalista viajou a convite da Anfavea

**A Hyundai**  
Carlos Alberto de Oliveira Andrade, representado no Nordeste pelos executivos Brenno Lamdim e Ismênia Toledo, garantiu que o sedã Genesis será o grande lançamento de 2011 da marca coreana no Brasil.



Jorge Moraes / DP/D.A. Press

Luciana Morosini / DP/D.A. Press



Público pode conferir o Camaro e o robô do filme Transformers lado a lado



# Dois em um

**Montadoras apostam em carros híbridos, tendência que será seguida em breve pelo mercado nacional**

Luciana Morosini // Enviada especial\*  
lucianamorosini.pe@dabr.com.br

2010

**S**ÃO PAULO - Os carros conceito mostrados no Salão do Automóvel dão o tom do que está por vir na indústria automobilística, em termos de design, de tecnologia e de motorização. O que chama atenção no evento internacional de São Paulo é a quantidade de veículos híbridos e elétricos apresentados pelas montadoras. Uma tendência não muito distante da realidade brasileira, que poderá ser vista em breve nas ruas do país.

A Ford apresenta ao público brasileiro o Fusion Hybrid. O Vrum já havia antecipado o lançamento do modelo, que usa um motor elétrico e outro a combustão de 2.5 litros, mas, no Salão, a montadora revelou o que carro começa a ser vendido nos próximos dias, com preço a partir de R\$ 133,9 mil. A promessa é que o consumo seja de 17,4 km/l.

Outro carro elétrico que está pronto para ser vendido é o Leaf, veículo 100% elétrico da Nissan. O modelo começa a ser vendido mundialmente em dezembro, mas

já recebeu mais de 20 mil reservas para o primeiro lote. No Brasil, previsão de chegada em 2011. O carro atinge até 145 km/h e tem autonomia de 160 quilômetros com uma única recarga.

Além dos carros que já estão prontos para as vendas começaram, outros ainda não passam de conceitos e revelam o futuro da indústria automobilística. A Mitsubishi apresenta o crossover PX MiEVE, um híbrido com motor a gasolina de 1.6 litro de quatro cilindros e outro elétrico. A Hyundai mostra o Nuvis, com design futurista e motorização híbrida, que acoplou ao tradicional propulsor um motor elétrico de 30kW.

No estande da Toyota, o Prius Plug In é apresentado com pompa. Trata-se de um híbrido, que possibilita ser carregado em tomada comum e que pode rodar apenas com energia. A carga dele é feita em 1h40 em 220V.

A Peugeot segue a onda de carros compactos e mostra o conceito HR1, um carro urbano que mistura linhas de cupê e SUV. Ele tem 3,69 metros de comprimento, tração integral e um sistema de reconhecimento de movimento das mãos, que controla áudio e climatização.

A Honda, por sua vez, apresenta o Insight, que usa motor a gasolina de baixa emissão auxiliado por outro elétrico, que fornece energia extra em momentos de alta demanda, como arrancadas, retomadas e acelerações.

• A jornalista viajou a convite da Anfavea

**Elétricos também foram apresentados**



**TOYOTA PRIUS PLUG IN**



**MITSUBISHI MIEVE**



**HYUNDAI NUVIS**



**PEUGEOT HR1**



**FORD FUSION HYBRID**



**NISSAN LEAF**

Fotos: Luciana Morosini/DP/DA Press



**PARA ANUNCIAR LIGUE: 4009-0200**

**1**  
**IMÓVEIS**

**1.1**  
Apartamento  
Compra e Venda  
**Areia Preta**  
**2 Quartos**

**PERES & PERES IMÓVEIS** - C.1607. F.4006-0207. Apto cvista p/ mar, andar alto, bem conserv, 2/4 sd 1 ste, 2 sls, coz, arm quarto, lav, dep emp, var, wc serv, ar/ serv, churr, pisc, 2 elevs, sl festa, playg, 95m2. R\$ 250 mil. AV-00599.

**PERES & PERES IMÓVEIS** - C.1607. F.4006-0207. Apto 3/4, sdo 1 ste, sl, coz, copa, lavanderia, wc serv, ar, serv, piscina, 2 vag gar, 2 elev, sl festa, 80m2, R\$ 250 mil. AV-01965.

**+ de 3 Quartos**

**CAIO FERNANDES** - C.1191. F.4008-0001. www.caiofernandes.com.br. Plantão sábado/dom/feriados das 8 às 17h. Apto excel, vista p/ mar, c/270m2, 4 sts + dep, sl p/4 amb, coz c/arm, lavabo, ar serv, 3 vgs gar, ótima ar lazer. R\$ 1.200 mil à vista ou CEF. APV.18834.

**Barro Vermelho**

**2 Quartos**

**REIS MAGOS** - C.1328. F. 3222-4480/3211-2355. Cond. Las Ne-nás: Var, sla, 2/4 sdo 1 ste, wc soc, coz, ar de serv. Gar p/1 car. R\$ 165 mil

**REIS MAGOS** - C.1328. F. 3222-4480/3211-2355. Cond. Las Ne-nás: Var, sla, 2/4 sdo 1 ste, wc soc, coz, ar de serv. Gar p/1 car. R\$ 165 mil

**CAIO FERNANDES** - C.1191. F.4008-0001. www.caiofernandes.com.br. Plantão sábado/dom/feriados das 8 às 17h. Bom apto, 56m2, boa localiz, 2/4 sdo 1 ste, sl p/2 amb, wc, coz c/arm, ar serv, 1 vg gar, ar lazer. R\$ 180 mil à vista ou CEF. Med sinal. APV.18693.

**3 Quartos**

**PERES & PERES IMÓVEIS** - C.1607. F.4006-0207. 3/4 sdo 1 ste, 2 sls, coz, copa, lavand, dep emp, var, wc serv, ar serv, churr, pisc, 2 ggm, 2 elevs, sl festa, playground, 91,85m2. R\$ 260 mil. AV-02045.

**CAIO FERNANDES** - C.1191. F.4008-0001. www.caiofernandes.com.br. Plantão sábado/dom/feriados das 8 às 17h. Bom apto, 99m2, boa localiz, 3/4 sdo 1 ste, sl p/3 amb, wc, coz c/arm, ar serv, 1 vg ar, slão festas. R\$ 240 mil, à vista. APV.18218.

**CAIO FERNANDES** - C.1191. F.4008-0001. www.caiofernandes.com.br. Plantão sábado/dom/feriados das 8 às 17h. Apto, 100m2, 3/4 sdo 1 ste sl p/2 amb, lvb, coz c/arm, 2 vgs gar, ar lazer. 360 mil à vista ou CEF. APV.18938.

**IMOBILIÁRIA CAIO FERNANDES**  
DESDE 1992 | CRECI-RN 1191/J  
Fone - 4008-0001

**1.1**  
**Candelária**

**Candelária**  
**2 Quartos**

**HENRIQUE VIEIRA** - C.2704. 17ª Reg. F.3231-4458/9115-6658. Metrôpoles, sl, wc, 2/4, s/1 ste, gar, ar lazer.

**CAIO FERNANDES** - C.1191. F.4008-0001. www.caiofernandes.com.br. Plantão sábado/dom/feriados das 8 às 17h. Apto bom, 56m2, 2/4 sdo 1 ste, sl p/2 amb, wc, coz, 1 vg gar, ar lazer. R\$ 155 mil, à vista. APV.18273.

**CAIO FERNANDES** - C.1191. F.4008-0001. www.caiofernandes.com.br. Plantão sábado/dom/feriados das 8 às 17h. Apto, 55m2, 2/4 sdo 1 ste, sl p/2 amb, wc, coz, ar lzer, R\$ 195 mil à vista. APV.18934.

**3 Quartos**

**HENRIQUE VIEIRA** - C.2704. 17ª Reg. F.3231-4458/9115-6658. Mirante das Dunas, var, sl p/3 amb, 3 sts, desp, dep, 3 gar.

**ESCRIT.IMOB. CARLOS CUNHA** - C.1073. F.3211-252/4646. Apto. 3/4 sdo 01 ste, sala, dep, portão elétrico. 150 mil (QUITADO)

**PERES & PERES IMÓVEIS** - C.1607. F.4006-0207. 3/4 sdo 3 suít, 1 wc, 3 sls, 3 gar, ar serv, qt, closet, copa, dep emp, esc, escitura, sl est, sl jan, sl vis, sombra, wc serv, churrasq, jard ext, pilots, pisc, playgr, rua calç, sl fest, sauna. R\$ 530 mil. AV.02114.

**PERES & PERES IMÓVEIS** - C.1607. F.4006-0207. 3/4 sdo 1 suít, 2 sls, coz, lav, dep emp, var, wc serv, churrasq, pisc, 2 gar, 2 elev, sl de festa, playground. R\$ 350 mil. AV.00900.

**ESCRIT.IMOB. CARLOS CUNHA** - C.1073. F.3211-252/4646. Apto. 3/4 sdo 01 ste, sala, dep, portão elétrico. 150 mil (QUITADO)

**CAIO FERNANDES** - C.1191. F.4008-0001. www.caiofernandes.com.br. Plantão sábado/dom/feriados das 8 às 17h. Bom apto, 124m2, 3 ste, sl p/3 amb, var, lavb, coz, ar serv, 2 vg gar, exc ar lzer, R\$ 360 mil à vista. APV.19106.

**CAIO FERNANDES** - C.1191. F.4008-0001. www.caiofernandes.com.br. Plantão sábado/dom/feriados das 8 às 17h. Otm apto, em const, 3 ste, sl p/2 amb, var, coz, ar serv, 1 vg gar, ar lzer, repasse por apenas R\$ 90 mil + saldo deved, ótm loc, à vista. APV.18665.

**CAIO FERNANDES** - C.1191. F.4008-0001. www.caiofernandes.com.br. Plantão sábado/dom/feriados das 8 às 17h. Bom apto, 48m2, 2/4, sl p/2 amb, wc, coz, ar serv, 1 vg gar, ar lzer, R\$ 170 mil à vista ou CEF. APV.18274.

**+ de 3 Quartos**

**1.1**  
**Capim Macio**

**Capim Macio**  
**2 Quartos**

**PERES & PERES IMÓVEIS** - C.1607. F.4006-0207. 2/4, 1 sl, coz, lavand, var, ar serv, churrasq, pisc, 1 gar, 1 elev, 55m2. R\$ 145 mil. AV.02005.

**CAIO FERNANDES** - C.1191. F.4008-0001. Plantão sábado/dom/feriados das 8 às 17h. Bom apto c/ 61m2, 2/4 sdo 1 ste, sl p/2 amb, lavb, coz c/arm, ar, serv, 1 vg gar, ar lzer, R\$ 180 mil à vista. APV.18290.

**3 Quartos**

**PERES & PERES IMÓVEIS** - C.1607. F.4006-0207. 3/4 sdo 1 ste, wc, sl, gar, ar serv, arm qt, coz, esc, qtd, sl est, sombra, lavand, playgr, rua calç. R\$ 160 mil. AV.02116.

**CAIO FERNANDES** - C.1191. F.4008-0001. www.caiofernandes.com.br. Plantão sábado/dom/feriados das 8 às 17h. Apto c/ 110m2, 3/4 sdo 2 ste + dep, sl, coz, wc, ar serv, 2 vg gar, R\$ 220 mil à vista ou CEF. APV.18964

**+ de 3 Quartos**

**CAIO FERNANDES** - C.1191. F.4008-0001. www.caiofernandes.com.br. Plantão sábado/dom/feriados das 8 às 17h. Bom apto c/ 213m2, 4/4 sdo 2 ste, sl p/2 amb, coz c/arm, ar serv, 2 vg gar, ar lzer, R\$ 350 mil à vista ou CEF. APV.18888.

**Cidade Alta**

**1 Quarto**

**CAIO FERNANDES** - C.1191. F.4008-0001. www.caiofernandes.com.br. Plantão sábado/dom/feriados das 8 às 17h. Apto c/ 65m2, 1 ste, sl p/2 amb, coz, 1 vg gar, R\$ 85 mil à vista. APV.18289.

**Cidade da Esperança**

**2 Quartos**

**CAIO FERNANDES** - C.1191. F.4008-0001. www.caiofernandes.com.br. Plantão sábado/dom/feriados das 8 às 17h. Apto, 77m2, 2/4, sl p/2 amb, coz, wc, 1 vg gar, R\$ 100 mil Ac.CEF. APV.18049.

**CAIO FERNANDES** - C.1191. F.4008-0001. Plantão sábado/dom/feriados das 8 às 17h. Bom apt, 57m2, 2/4, 2 sl, wc, coz, 1 vg gar, playg e quadra R\$ 105 mil ac.CEF. APV.19025.

**Cidade Satélite**

**2 Quartos**

**1.1**  
**Cidade Satélite**

**PERES & PERES IMÓVEIS** - C.1607. F.4006-0207. 2/4, 2 sl, coz, lav, wc serv, churrasq, gar, sl fest, playg, 48m2 R\$ 87.912,00. AV.02067.

**CAIO FERNANDES** - C.1191. F.4008-0001. Plantão sábado/dom/feriados das 8 às 17h. Bom apto, 52m2, 2/4 sdo 1 ste, sl, wc, coz c/arm, 1 vg gar, ar lzer, R\$ 105 mil à vista. APV.19005.

**CAIO FERNANDES** - C.1191. F.4008-0001. Plantão sábado/dom/feriados das 8 às 17h. Apto 2/4, sl, coz, wc, ar lzer, 1 vg gar, à vista R\$ 105 mil. APV.18009.

**PERES & PERES IMÓVEIS** - C.1607. F.4006-0207. 2/4 sdo 1 ste, sl, coz, var, ar serv, piscina, 1 gar, 1 elev, sl fest, playground, 56m2. R\$ 95 mil. AV-02027.

**PERES & PERES IMÓVEIS** - C.1607. F.4006-0207. 2/4 sdo 1 ste, 2 sls, coz, lavand, var, ar serv, churr, piscina, 2 gar, 2 elev, sl fest, playground, 0m2. R\$ 90 mil + Saldo devedor. AV-01715.

**Cidade Verde**

**3 Quartos**

**CAIO FERNANDES** - C.1191. F.4008-0001. Plantão sábado/dom/feriados das 8 às 17h. Otm apto c/ 3/4 sdo 2 suít, sl p/2 amb, wc, coz c/arm, 1 vg gar, ótm ar lzer, R\$ 165 mil à vista. APV.18859.

**Emaús**

**2 Quartos**

**CAIO FERNANDES** - C.1191. F.4008-0001. Plantão sábado/dom/feriados das 8 às 17h. Apto c/ 56m2, 2/4 sdo 1 ste, sl p/2 amb, var, coz, ar serv, ar lzer, 1 vg gar, R\$ 110 mil à vista. APV.18680.

**CAIO FERNANDES** - C.1191. F.4008-0001. Plantão sábado/dom/feriados das 8 às 17h. www.caiofernandes.com.br. Bom apto, 2/4 sdo 1 ste, sl p/2 amb, wc soc, coz, ar lzer, 1 vg gar, R\$ 125 mil à vista entrega lev/2011. APV.19100.

**Lagoa Nova**

**2 Quartos**

**PERES & PERES IMÓVEIS** - C.1607. F.4006-0207. 2/4 sdo 2 ste, 2 sls, coz, wc serv, ar serv, churrasq, piscin, 1 gar, 2 elev, sl de festa, playg, 62m2. R\$ 170 mil. AV.02021.

**PERES & PERES IMÓVEIS** - C.1607. F.4006-0207. 2/4 sdo 1 ste, 2 sls, coz, lavand, var, ar serv, churrasq, piscin, 1 gar, 2 elev, sl de festa, playg, 52m2. R\$ 165 mil. AV.02092.

**PERES & PERES IMÓVEIS** - C.1607. F.4006-0207. 2/4 sdo 1 ste, wc, 2 sls, 2 gar, ar serv, coz, esc, sl jan, sl vis, sombra, churrasq, jard int, pisc, playgr, qdr pollesp, rua calç, sl fest. R\$ 227 mil. AV.02113.

**1.1**  
**Lagoa Nova**

**CAIO FERNANDES** - C.1191. F.4008-0001. Plantão sábado/dom/feriados das 8 às 17h. Apto bom, 85m2, 2/4 sdo 1 ste, sl p/2 amb, wc, coz, 1 vg gar, à vista ou CEF. R\$ 120 mil. APV.19045.

**CAIO FERNANDES** - C.1191. F.4008-0001. Plantão sábado/dom/feriados das 8 às 17h. Apto em ótima localiz, 2/4, sl p/2 amb, wc, coz, arm, ar serv, ar lzer, 1 vg gar, à vista ou CEF. R\$ 150 mil. APV.18123.

**CAIO FERNANDES** - C.1191. F.4008-0001. Plantão sábado/dom/feriados das 8 às 17h. www.caiofernandes.com.br. Apto ótm loc, 2/4 sdo 1 ste, sl p/2 amb, wc, coz c/arm, 1 vg gar, à vista ou CEF. R\$ 195 mil. APV.18437.

**3 Quartos**

**PERES & PERES IMÓVEIS** - C.1607. F.4006-0207. Apto 3/4, sdo 1 ste, closet, 2 sl, coz, arm, no quarto, dep, empreg, wc serv, ar serv, churrasq, piscina, 2 gar, 2 elevad, sl de festa, playg, 96 m2. R\$ 300 mil. AV-01276.

**PERES & PERES IMÓVEIS** - C.1607. F.4006-0207. Apto 3/4, sdo 1 ste, 2 sls, coz, lavand, dep, empreg, escrit, wc serv, ar serv, desp, churrasq, pisc, 2 gar, 2 elev, sl fest, 148m2. R\$ 330 mil. AV-01938.

**PERES & PERES IMÓVEIS** - C.1607. F.4006-0207. Apto 3/4, sdo 1 ste, sl, coz, arm, no quarto, dep, empreg, varanda, wc serv, ar serv, 2 gar, 140m2. R\$ 180 mil. AV-02009.

**PERES & PERES IMÓVEIS** - C.1607. F.4006-0207. Apto 3/4, sdo 1 ste, sl, coz, lavand, dep, empreg, wc serv, ar serv, desp, churrasq, piscin, 2 gar, 2 elev, sl de festa, playground, 120m2. R\$ 340 mil. AV-02088.

**PERES & PERES IMÓVEIS** - C.1607. F.4006-0207. 3/4 sdo 1 ste, 2 sl, coz, lavand, dep emp, var, wc serv, ar serv, churrasq, piscina, 2 gar, 2 elev, sl fest, playground, 92m2, R\$ 285 mil. AV.02034.

**PERES & PERES IMÓVEIS** - C.1607. F.4006-0207. 3/4 sdo 1 ste, 1 sl, coz, copa, arm no qto, dep emp, wc serv, ar, pisc, 2 gar, 2 elev, sl festa, 98m2. R\$ 340 mil. AV.02089.

**PERES & PERES IMÓVEIS** - C.1607. F.4006-0207. Apto 3/4, sdo 1 ste, 1 wc, 2 sl, 2 gar, ar serv, arm coz, arm qt, ceramica, coz, dep emp, esc, qtdo, sl jan, sl vis, sombra, wc serv, churrasq, jard ext, lavand, pisc, playgr, rua calç, sl fest. R\$ 255 mil. AV-02106.

**CAIO FERNANDES** - C.1191. F.4008-0001. Plantão sábado/dom/feriados das 8 às 17h. Bom apto, ótm loc, 3/4 sdo 1 ste, sl p/2 amb, var, coz, 3 vg gar, ar lzer, R\$ 260 mil à vista ou CEF. APV.19089.

**CAIO FERNANDES** - C.1191. F.4008-0001. Plantão sábado/dom/feriados das 8 às 17h. Otm apto, em construção, entrega 2014, 116m2 c/ 3/4 sdo 2 ste + dep, sl p/3 amb, var, coz, ar serv, ótm ar lzer, R\$ 400 mil à vista. APV.18597.

**1.1**  
**Lagoa Nova**

**CAIO FERNANDES** - C.1191. F.4008-0001. Plantão sábado/dom/feriados das 8 às 17h. Apto c/ 106m2, 3 suít + dep, sl p/2 amb, wc, coz c/arm, 2 vg gar, ar lzer R\$ 275 mil à vista ou CEF. APV.18614.

**+ de 3 Quartos**

**PERES & PERES IMÓVEIS** - C.1607. F.4006-0207. 4/4 sdo 4 sts, closet, 3 sl, coz, copa, lavand, dep emp, var, wc serv, ar serv, desp, churrasq, piscina, 3 gar, 2 elev, sl fest, 239m2, R\$ 490 mil. AV.02043.

**Lagoa Seca**

**3 Quartos**

**PERES & PERES IMÓVEIS** - C.1607. F.4006-0207. Apto 3/4, sdo 1 ste, closet, 2 sl, coz, arm, no quarto, dep, empreg, wc serv, ar serv, churrasq, piscina, 2 gar, 2 elevad, sl de festa, playg, 96 m2. R\$ 300 mil. AV-01276.

**CAIO FERNANDES** - C.1191. F.4008-0001. Plantão sábado/dom/feriados das 8 às 17h. Apto c/ 100m2, 3 suít + dep, sl p/2 amb, wc, coz, ar serv, 2 vg gar, ar lzer, R\$ 350 mil à vista. APV.18236.

**Morro Branco**

**3 Quartos**

**CAIO FERNANDES** - C.1191. F.4008-0001. Plantão sábado/dom/feriados das 8 às 17h. Bom apto c/ 85 m2, 3/4 + dep, sl p/2 amb, wc, coz c/arm, ar serv, 1 vg gar, exc loc R\$ 200 mil à vista ou CEF. APV.18696.

**CAIO FERNANDES** - C.1191. F.4008-0001. Plantão sábado/dom/feriados das 8 às 17h. Otm apto c/ 95m2, 3/4 sdo 2 ste, sl p/2 amb, wc, 2 vg gar, slão fest, bar, exc loc, R\$ 236.500,00 à vista. Entrega p/ agosto/2011. APV.18068.

**+ de 3 Quartos**

**PERES & PERES IMÓVEIS** - C.1607. F.4006-0207. Apto 4/4 sdo 2 sts, closet, 2 sls, coz, copa, arm no qto, lavand, esc, avr, wc serv, ar serv, desp, churrasq, pisc, 3 gar, 2 elev, sl festa, playg, 192,6m2. R\$ 480 mil. AV-01928.

**Neópolis**

**2 Quartos**

**PERES & PERES IMÓVEIS** - C.1607. F.4006-0207. Apto 2/4 sdo 1 ste, 2 sl, coz, copa, var, ar serv, churrasq, piscina, gar, sl fest, playground 59m2 R\$ 110 mil. AV.02056.

**CAIO FERNANDES** - C.1191. F.4008-0001. www.caiofernandes.com.br. Plantão sábado/dom/feriados das 8 às 17h. Apto 56m2, 2/4 sdo 1 ste, sl p/2 amb, var, wc, coz, ar serv, 1 vg gar, ar lzer, repasse de R\$ 55 mil + saldo devedor. Entrega dez/2011. APV.19104.

**1.1**  
**Neópolis**

**CAIO FERNANDES** - C.1191. F.4008-0001. www.caiofernandes.com.br. Plantão sábado/dom/feriados das 8 às 17h. Bom apto, 2/4 sdo 1 ste, sl p/2 amb, wc, coz c/arm, ar serv, 1 vg gar, ar lzer, R\$ 149 mil à vista ou CEF, mediante sinal. APV.18939.

**3 Quartos**

**PERES & PERES IMÓVEIS** - C.1607. F.4006-0207. 3/4, sdo 1 ste, 1 wc, 2 sls, ar serv, cer, coz, dep emp, esc, qtdo, sl jan, sl vis, sombra, var, wc serv, churrasq, jard ext, lavand, pisc, playgr, rua calç, sl fest. R\$ 295 mil. AV02103.

**Nova Descoberta**

**3 Quartos**

**CAIO FERNANDES** - C.1191. F.4008-0001. Plantão sábado/dom/feriados das 8 às 17h. Bom apto 80m2, 3/4 sdo 1 ste, sl p/2 amb, coz, wc, ar serv, ar lzer, 2 vg gar, R\$ 248 mil à vista. APV.16568.

**CAIO FERNANDES** - C.1191. F.4008-0001. Plantão sábado/dom/feriados das 8 às 17h. Bom apto 75m2, 3/4 sdo 1 ste, sl, coz, ar serv, slão fest, playground, quadra, R\$ 110 mil à vista. APV.17437.

**Nova Parnamirim**

**2 Quartos**

**PERES & PERES IMÓVEIS** - C.1607. F.4006-0207. 2/4, 2 sls, coz, ar serv, 1 gar, 60m2, R\$ 75 mil AV02046.

**PERES & PERES IMÓVEIS** - C.1607. F.4006-0207. 2/4, sdo 1 ste, wc, 2 sls, 1 gar, ar serv, coz, sl jan, sl vist, churrasq, jard ext, lavand, pisc, playgr, rua calç, sl fest. R\$ 119 mil. AV02118.

**REIS MAGOS** - C.1328. F. 3222-4480/3211-2355. Cond. Res. Viver: Var, sla, 2/4, wc social, coz, área serv e gar p/1 car. R\$ 400,00 + taxas

**CAIO FERNANDES** - C.1191. F.4008-0001. Plantão sábado/dom/feriados das 8 às 17h. Exc apto novo, 73m2, novo, 2/4 sdo 1 ste, sl p/2 amb, coz, ar serv, a partir R\$ 145 mil à vista ou CEF. APV.19102.

**CAIO FERNANDES** - C.1191. F.4008-0001. Plantão sábado/dom/feriados das 8 às 17h. Exc oport, apto c/ entrega p/ nov/2011, 65m2, melhor localiz de N.Parnamirim, ar lzer comp, elev, acesso pavimentado, exc padrão de acabamento, R\$ 130 mil à vista ou CEF. Pagto facilitado. APV.17684.

**ESCRIT.IMOB. CARLOS CUNHA** - C.1073. F. 211-3252/4646. 3/4 (sendo 01 ST.) SL, quartos e coz c/ armários, piscina,



**1.1** Petrópolis

**1.1** Apartamento  
Compra e Venda

**Petrópolis**

+ de 3 Quartos

**CAIO FERNANDES** - C.1191. F.4008-0001. Plantão sábado/dom/feriados das 8 às 17h. www.caiofernandes.com.br. Exc. apto. 480m2, 4/4 suíte c/ closet + dep, sl p/ 4 amb, coz c/ arm, ar serv, 4 v/g gar, ôim ar, lzer, à vista ou CEF. R\$ 3.300.000,00. apv.18926.

**Planalto**

**2 Quartos**

**CAIO FERNANDES** - C.1191. F.4008-0001. Plantão sábado/dom/feriados das 8 às 17h. www.caiofernandes.com.br. Bom Apto c/50m2, 2/4, sl p/2 amb, wc, coz c/arm, ar serv, ar lzer, 1 v/g gar R\$ 82 mil à vista. APV.18714.

**CAIO FERNANDES** - C.1191. F.4008-0001. Plantão sábado/dom/feriados das 8 às 17h. www.caiofernandes.com.br. Bom Apto c/55m2, 2/4, sl p/2 amb, coz, ar serv, 1 v/g gar, ar lzer. R\$ 85 mil ac. CEF. APV.19097.

**Praias**

**1 Quarto**

**CAIO FERNANDES** - C.1191. F.4008-0001. Plantão sábado/dom/feriados das 8 às 17h. www.caiofernandes.com.br. Búzios bom flat, 1 ste, sl, coz, arm, pisc, churrasq, 1 v/g gar, de frente p/o mar. R\$ 50 mil à vista. APV.18169.

**2 Quartos**

**HENRIQUE VIEIRA** - C.2704. 17ª Reg. F.3231-4458/9115-6658. Cond. Ocean View - Búzios - apto var, sla, coz, 2/4, wc, soc, móveis projetados, ar lzer. www.henriquevieira2704.com.br

**PERES & PERES IMÓVEIS** - C.1607. F.4006-0207. Cotovelo, 2/4, sdo 1 ste, 1 wc, 1 sl, 2 gar, arm, qd, copa, coz, esc, qd, sl vis, sombra, avr, wc serv, churrasq, jard ext, jard int, pisc, playgr, rua calc, sl fest. R\$ 450 mil. AV-02135.

**PERES & PERES IMÓVEIS** - C.1607. F.4006-0207. Cotovelo, 2/4, 1 sl, copa/coz, var, pisc, 1 gar, 52m2. R\$ 180 mil. AV-01864.

**3 Quartos**

**REIS MAGOS** - C.1328. F.3222-4480/3211-2355. Ed. Ouro Verde: Var, sla 2 amb, 3/4 sdo 1 ste e 1 reversível, 3 wcs, coz, ar de serv. Gar p/ 1 car R\$ 850,00 c/ cond. + IPTU incluso

**REIS MAGOS** - C.1328. F.3222-4480/3211-2355. Ed. Ouro Verde: Var, sla 2 amb, 3/4 sdo 1 ste e 1 reversível, 3 wcs, coz, ar de serv. Gar p/ 1 car R\$ 150 mil

**Ponta Negra**

**COND VERANO P. NEGRA** - Apto 22º and, 2 v/g ggm. R\$ 150 mil + 80 de SD.8877-9749/9173-0487.

**1 Quarto**

**PERES & PERES IMÓVEIS** - C.1607. F.4006-0207. Apto, 1/4 sdo 1 ste, 1 sl, coz, lavand, ar serv, pisc, 1 gar, 2 elev, sl festa, playg, 54m2. R\$ 170 mil. AV-02043.

**CAIO FERNANDES** - C.1191. F.4008-0001. Plantão sábado/dom/feriados das 8 às 17h. www.caiofernandes.com.br. Apto c/56m2, 1 ste, sl, wc, coz c/arm, ar serv, 1 v/g gar, ar lzer, R\$ 240 mil à vista ou CEF mediante sinal. APV.19042.

**2 Quartos**

**PERES & PERES IMÓVEIS** - C.1607. F.4006-0207. Apto, 2/4 sdo 1 ste, 2 sls, arm no qto, lavand, dep emp, wc serv, ar serv, churrasq, pisc, 2 gar, sl festa, playground, 93m2. R\$ 270 mil. AV-02100.

**1.1** Ponta Negra

**PERES & PERES IMÓVEIS** - C.1607. F.4006-0207. Apto, 2/4 sdo 1 ste, 1 wc, 1 sl, 1 gar, arm, coz, copa/coz, qd, sl vis, rua calc, R\$ 160 mil. AV-02134.

**CAIO FERNANDES** - C.1191. F.4008-0001. Plantão sábado/dom/feriados das 8 às 17h. www.caiofernandes.com.br. Bom Apto c/2/4, sl p/2 amb, coz, wc, 1 v/g gar, sl fest, slão jogos, R\$ 160 mil à vista. APV.19115.

**CAIO FERNANDES** - C.1191. F.4008-0001. Plantão sábado/dom/feriados das 8 às 17h. www.caiofernandes.com.br. Apto c/2/4, sl, coz, amer, wc, 1 v/g R\$ 115 mil à vista. APV.18199.

**3 Quartos**

**OPORTUNIDADE** - Corais de Ponta Negra. R\$ 240 mil. Direto com proprietário. F: 9962-0625/9982-2442

**HENRIQUE VIEIRA** - C.2704. 17ª Reg. F.3231-4458/9115-6658. Apto, var, sl, wc, 1 ste, 2 semi-ste, coz, dep, 3 v/g gar, ar lzer compl.

**HENRIQUE VIEIRA** - C.2704. 17ª Reg. F.3231-4458/9115-6658. Sports Park, var, sl, 3/4 (1 ste), ar serv, 1 ou 2 gar, esc.

**PERES & PERES IMÓVEIS** - C.1607. F.4006-0207. Apto, 3/4 sdo 1 ste, 2 sl, coz, copa, arm no quarto, lavand, dep emp, var, wc serv, ar serv, churrasq, pisc, 2 gar, 2 elev, sl fest, playground, R\$ 310 mil. AV-02068.

**REIS MAGOS** - C.1328. F.3222-4480/3211-2355. Vila de Ponta Negra-Cond. Normandie: Var, sla, 3/4 sdo 2 ste, wc, soc, coz, ar de serv e gar p/1 car R\$ 400,00+taxas

**CAIO FERNANDES** - C.1191. F.4008-0001. Plantão sábado/dom/feriados das 8 às 17h. www.caiofernandes.com.br. Apto c/3/4 sdo 1 ste + dep, sl p/2 amb, wc, coz c/arm, ar serv, 2 v/g gar, ar lzer. R\$ 285 mil à vista ou CEF. APV.19067.

**CAIO FERNANDES** - C.1191. F.4008-0001. Plantão sábado/dom/feriados das 8 às 17h. www.caiofernandes.com.br. Bom Apto c/95 m2, 3/4 sdo 1 ste + dep, sl p/2 amb, wc, coz c/arm, ar serv, c/3 v/g gar, ar lzer, R\$ 280 mil à vista. APV.18086.

**CAIO FERNANDES** - C.1191. F.4008-0001. Plantão sábado/dom/feriados das 8 às 17h. www.caiofernandes.com.br. Bom Apto c/2/4 sdo 1 ste, coz c/arm, sl p/2 amb, dep, ar serv, c/3 v/g gar, coz, pisc, churrasq, slão festas. R\$ 1.200,00 + cond + IPTU. APA 9926.

**Tirol**

**2 Quartos**

**VENDO APTO - COND. DUNAS TIROL**. NOVO, varanda, sala est-jantar, 2 quartos (1 suite), wc social, 01 vaga garagem. 56m2. R\$ 160 mil. (83) 9915.4433.

**PERES & PERES IMÓVEIS** - C.1607. F.4006-0207. 2/4 sdo 1 ste, 2 sls, coz, var, ar serv, pisc, 1 gar, sl festa, 56m2. R\$ 180 mil. AV-02099.

**PERES & PERES IMÓVEIS** - C.1607. F.4006-0207. 2/4 sdo 1 ste, 1 sl, coz, lavand, var, ar serv, pisc, 1 gar, sl festa, 56m2. R\$ 170 mil. AV-01955.

**CAIO FERNANDES** - C.1191. F.4008-0001. Plantão sábado/dom/feriados das 8 às 17h. www.caiofernandes.com.br. Bom Apto c/110m2, 2/4 sdo 1 ste + dep, sl p/2 amb, coz c/arm, wc, ar serv, 2 v/g gar, quadra, exc loc. R\$ 200 mil à vista ou CEF. APV.19107.

**CAIO FERNANDES** - C.1191. F.4008-0001. Plantão sábado/dom/feriados das 8 às 17h. www.caiofernandes.com.br. Exc. apto c/56m2, 2/4 sdo 1 ste, sl p/2 amb, coz c/arm, ar serv, 1 v/g gar, ar lzer, R\$ 190 mil à vista. APV.18036.

**CAIO FERNANDES** - C.1191. F.4008-0001. Plantão sábado/dom/feriados das 8 às 17h. Apto novo, c/2/4 sdo 1 ste, sl p/2 amb, coz c/arm, ar serv, coz c/arm, ar serv, c/vg gar, pisc e slão festas. R\$ 900,00 + cond + IPTU. APA-10581.

**CAIO FERNANDES** - C.1191. F.4008-0001. Plantão sábado/dom/feriados das 8 às 17h. Apto novo, c/2/4 sdo 1 ste, sl p/2 amb, coz c/arm, ar serv, coz c/arm, ar serv, c/vg gar, pisc e slão festas. R\$ 900,00 + cond + IPTU. APA-10581.

**CAIO FERNANDES** - C.1191. F.4008-0001. Plantão sábado/dom/feriados das 8 às 17h. Apto novo, c/2/4 sdo 1 ste, sl p/2 amb, coz c/arm, ar serv, coz c/arm, ar serv, c/vg gar, pisc e slão festas. R\$ 900,00 + cond + IPTU. APA-10581.

**CAIO FERNANDES** - C.1191. F.4008-0001. Plantão sábado/dom/feriados das 8 às 17h. Apto novo, c/2/4 sdo 1 ste, sl p/2 amb, coz c/arm, ar serv, coz c/arm, ar serv, c/vg gar, pisc e slão festas. R\$ 900,00 + cond + IPTU. APA-10581.

**CAIO FERNANDES** - C.1191. F.4008-0001. Plantão sábado/dom/feriados das 8 às 17h. Apto novo, c/2/4 sdo 1 ste, sl p/2 amb, coz c/arm, ar serv, coz c/arm, ar serv, c/vg gar, pisc e slão festas. R\$ 900,00 + cond + IPTU. APA-10581.

**CAIO FERNANDES** - C.1191. F.4008-0001. Plantão sábado/dom/feriados das 8 às 17h. Apto novo, c/2/4 sdo 1 ste, sl p/2 amb, coz c/arm, ar serv, coz c/arm, ar serv, c/vg gar, pisc e slão festas. R\$ 900,00 + cond + IPTU. APA-10581.

**1.1** Tirol

**3 Quartos**

**HENRIQUE VIEIRA** - C.2704. 17ª Reg. F.3231-4458/9115-6658. Espaço América, var, sl, wc, 3 sts, 3 vgs gar, ar lzer.

**PERES & PERES IMÓVEIS** - C.1607. F.4006-0207. 3/4 sdo 3 sts, closet, 3 sls, coz, copa, lavand, dep emp, escrit, var, wc serv, ar serv, desp, pisc, 3 gar, 2 elev, sl festa, 185m2. R\$ 440 mil. AV.02076.

**PERES & PERES IMÓVEIS** - C.1607. F.4006-0207. 3/4 sdo 3 sts, closet, 2 sls, coz, copa, arm no qto, lavand, dep emp, escrit, wc serv, ar serv, desp, 3 gar, 2 elev, sl festa, playground, 245m2. R\$ 650 mil. AV.01833.

**PERES & PERES IMÓVEIS** - C.1607. F.4006-0207. 3/4 sdo 3 sts, closet, 2 sls, coz, copa, arm no qto, lavand, dep emp, escrit, wc serv, ar serv, desp, 3 gar, 2 elev, sl festa, playground, 245m2. R\$ 650 mil. AV.01833.

**CAIO FERNANDES** - C.1191. F.4008-0001. Plantão sábado/dom/feriados das 8 às 17h. www.caiofernandes.com.br. Bom Apto c/187m2, 3 ste + dep, sl p/3 amb, wc, coz, ar serv, 3 v/g gar, ar lzer, R\$ 480 mil à vista ou CEF. APV.19105.

**PERES & PERES IMÓVEIS** - C.1607. F.4006-0207. 3/4 sdo 4 sts, closet, 3 sls, coz, dep emp, var, wc serv, ar serv, desp, pisc, 3 gar, 3 elev, sl festa, R\$ 650 mil. AV.01424.

**PERES & PERES IMÓVEIS** - C.1607. F.4006-0207. 4/4 sdo 5 sts, closet, 2 sls, coz, copa, arm no quarto, lav, dep emp, esc, var, wc serv, área serv, churrasq, pisc, 5 gms, 2 elevs, sl, de festa, playground, 500m2. R\$ 1.400.000,00. AV.01850.

**PERES & PERES IMÓVEIS** - C.1607. F.4006-0207. 5/4 sdo 5 sts, closet, 2 sls, coz, copa, arm no quarto, lav, dep emp, esc, var, wc serv, área serv, churrasq, pisc, 5 gms, 2 elevs, sl, de festa, playground, 500m2. R\$ 1.400.000,00. AV.01850.

**PERES & PERES IMÓVEIS** - C.1607. F.4006-0207. 5/4 sdo 5 sts, closet, 2 sls, coz, copa, arm no quarto, lav, dep emp, esc, var, wc serv, área serv, churrasq, pisc, 5 gms, 2 elevs, sl, de festa, playground, 500m2. R\$ 1.400.000,00. AV.01850.

**1.2** Apartamento  
Aluga

**Área Preta**

**2 Quartos**

**CAIO FERNANDES** - C.1191. F.4008-0001. Plantão sábado/dom/feriados das 8 às 17h. www.caiofernandes.com.br. Bom Apto c/95 m2, 3/4 sdo 1 ste + dep, sl p/2 amb, wc, coz c/arm, ar serv, 2 v/g gar, ar lzer, R\$ 285 mil à vista ou CEF. APV.19067.

**CAIO FERNANDES** - C.1191. F.4008-0001. Plantão sábado/dom/feriados das 8 às 17h. www.caiofernandes.com.br. Bom Apto c/2/4 sdo 1 ste, coz c/arm, sl p/2 amb, dep, ar serv, c/3 v/g gar, coz, pisc, churrasq, slão festas. R\$ 1.200,00 + cond + IPTU. APA 9926.

**CAIO FERNANDES** - C.1191. F.4008-0001. Plantão sábado/dom/feriados das 8 às 17h. www.caiofernandes.com.br. Bom Apto c/2/4 sdo 1 ste, coz c/arm, sl p/2 amb, dep, ar serv, c/3 v/g gar, coz, pisc, churrasq, slão festas. R\$ 1.200,00 + cond + IPTU. APA 9926.

**CAIO FERNANDES** - C.1191. F.4008-0001. Plantão sábado/dom/feriados das 8 às 17h. www.caiofernandes.com.br. Bom Apto c/2/4 sdo 1 ste, coz c/arm, sl p/2 amb, dep, ar serv, c/3 v/g gar, coz, pisc, churrasq, slão festas. R\$ 1.200,00 + cond + IPTU. APA 9926.

**CAIO FERNANDES** - C.1191. F.4008-0001. Plantão sábado/dom/feriados das 8 às 17h. www.caiofernandes.com.br. Bom Apto c/2/4 sdo 1 ste, coz c/arm, sl p/2 amb, dep, ar serv, c/3 v/g gar, coz, pisc, churrasq, slão festas. R\$ 1.200,00 + cond + IPTU. APA 9926.

**CAIO FERNANDES** - C.1191. F.4008-0001. Plantão sábado/dom/feriados das 8 às 17h. www.caiofernandes.com.br. Bom Apto c/2/4 sdo 1 ste, coz c/arm, sl p/2 amb, dep, ar serv, c/3 v/g gar, coz, pisc, churrasq, slão festas. R\$ 1.200,00 + cond + IPTU. APA 9926.

**CAIO FERNANDES** - C.1191. F.4008-0001. Plantão sábado/dom/feriados das 8 às 17h. www.caiofernandes.com.br. Bom Apto c/2/4 sdo 1 ste, coz c/arm, sl p/2 amb, dep, ar serv, c/3 v/g gar, coz, pisc, churrasq, slão festas. R\$ 1.200,00 + cond + IPTU. APA 9926.

**CAIO FERNANDES** - C.1191. F.4008-0001. Plantão sábado/dom/feriados das 8 às 17h. www.caiofernandes.com.br. Bom Apto c/2/4 sdo 1 ste, coz c/arm, sl p/2 amb, dep, ar serv, c/3 v/g gar, coz, pisc, churrasq, slão festas. R\$ 1.200,00 + cond + IPTU. APA 9926.

**CAIO FERNANDES** - C.1191. F.4008-0001. Plantão sábado/dom/feriados das 8 às 17h. www.caiofernandes.com.br. Bom Apto c/2/4 sdo 1 ste, coz c/arm, sl p/2 amb, dep, ar serv, c/3 v/g gar, coz, pisc, churrasq, slão festas. R\$ 1.200,00 + cond + IPTU. APA 9926.

**CAIO FERNANDES** - C.1191. F.4008-0001. Plantão sábado/dom/feriados das 8 às 17h. www.caiofernandes.com.br. Bom Apto c/2/4 sdo 1 ste, coz c/arm, sl p/2 amb, dep, ar serv, c/3 v/g gar, coz, pisc, churrasq, slão festas. R\$ 1.200,00 + cond + IPTU. APA 9926.

**CAIO FERNANDES** - C.1191. F.4008-0001. Plantão sábado/dom/feriados das 8 às 17h. www.caiofernandes.com.br. Bom Apto c/2/4 sdo 1 ste, coz c/arm, sl p/2 amb, dep, ar serv, c/3 v/g gar, coz, pisc, churrasq, slão festas. R\$ 1.200,00 + cond + IPTU. APA 9926.

**CAIO FERNANDES** - C.1191. F.4008-0001. Plantão sábado/dom/feriados das 8 às 17h. www.caiofernandes.com.br. Bom Apto c/2/4 sdo 1 ste, coz c/arm, sl p/2 amb, dep, ar serv, c/3 v/g gar, coz, pisc, churrasq, slão festas. R\$ 1.200,00 + cond + IPTU. APA 9926.

**CAIO FERNANDES** - C.1191. F.4008-0001. Plantão sábado/dom/feriados das 8 às 17h. www.caiofernandes.com.br. Bom Apto c/2/4 sdo 1 ste, coz c/arm, sl p/2 amb, dep, ar serv, c/3 v/g gar, coz, pisc, churrasq, slão festas. R\$ 1.200,00 + cond + IPTU. APA 9926.

**1.2** Candelária

**Candelária**

**2 Quartos**

**CAIO FERNANDES** - C.1191. F.4008-0001. Plantão sábado/dom/feriados das 8 às 17h. www.caiofernandes.com.br. Bom Apto c/2/4 sdo 1 ste, sl, wc, coz, 1 v/g gar, ar lzer compl. Préd c/2 elev. R\$ 800,00 + cond + IPTU. APA-5001.

**PERES & PERES IMÓVEIS** - C.1607. F.4006-0207. 1/4, 1 gar, ar serv, coz c/arm, dep emp reversível, var, wc serv, churrasq, jardim, externo, playg, slão festa, rua calc. R\$ 500,00 + taxas (Edifício Jacumã). AL-00851.

**TEC IMOBILIÁRIA** - C.1718. F.3221-2222/9981-0538. Edif. Maria Dina aluga 2/4 + 1 reversível R\$ 550,00 + taxas.

**CAIO FERNANDES** - C.1191. F.4008-0001. Plantão sábado/dom/feriados das 8 às 17h. www.caiofernandes.com.br. Bom Apto c/187m2, 3 ste + dep, sl p/3 amb, wc, coz, ar serv, 3 v/g gar, ar lzer, R\$ 480 mil à vista ou CEF. APV.19105.

**CAIO FERNANDES** - C.1191. F.4008-0001. Plantão sábado/dom/feriados das 8 às 17h. www.caiofernandes.com.br. Bom Apto c/187m2, 3 ste + dep, sl p/3 amb, wc, coz, ar serv, 3 v/g gar, ar lzer, R\$ 480 mil à vista ou CEF. APV.19105.

**CAIO FERNANDES** - C.1191. F.4008-0001. Plantão sábado/dom/feriados das 8 às 17h. www.caiofernandes.com.br. Bom Apto c/187m2, 3 ste + dep, sl p/3 amb, wc, coz, ar serv, 3 v/g gar, ar lzer, R\$ 480 mil à vista ou CEF. APV.19105.

**CAIO FERNANDES** - C.1191. F.4008-0001. Plantão sábado/dom/feriados das 8 às 17h. www.caiofernandes.com.br. Bom Apto c/187m2, 3 ste + dep, sl p/3 amb, wc, coz, ar serv, 3 v/g gar, ar lzer, R\$ 480 mil à vista ou CEF. APV.19105.

**CAIO FERNANDES** - C.1191. F.4008-0001. Plantão sábado/dom/feriados das 8 às 17h. www.caiofernandes.com.br. Bom Apto c/187m2, 3 ste + dep, sl p/3 amb, wc, coz, ar serv, 3 v/g gar, ar lzer, R\$ 480 mil à vista ou CEF. APV.19105.

**CAIO FERNANDES** - C.1191. F.4008-0001. Plantão sábado/dom/feriados das 8 às 17h. www.caiofernandes.com.br. Bom Apto c/187m2, 3 ste + dep, sl p/3 amb, wc, coz, ar serv, 3 v/g gar, ar lzer, R\$ 480 mil à vista ou CEF. APV.19105.

**CAIO FERNANDES** - C.1191. F.4008-0001. Plantão sábado/dom/feriados das 8 às 17h. www.caiofernandes.com.br. Bom Apto c/187m2, 3 ste + dep, sl p/3 amb, wc, coz, ar serv, 3 v/g gar, ar lzer, R\$ 480 mil à vista ou CEF. APV.19105.

**CAIO FERNANDES** - C.1191. F.4008-0001. Plantão sábado/dom/feriados das 8 às 17h. www.caiofernandes.com.br. Bom Apto c/187m2, 3 ste + dep, sl p/3 amb, wc, coz, ar serv, 3 v/g gar, ar lzer, R\$ 480 mil à vista ou CEF. APV.19105.

**CAIO FERNANDES** - C.1191. F.4008-0001. Plantão sábado/dom/feriados das 8 às 17h. www.caiofernandes.com.br. Bom Apto c/187m2, 3 ste + dep, sl p/3 amb, wc, coz, ar serv, 3 v/g gar, ar lzer, R\$ 480 mil à vista ou CEF. APV.19105.

**CAIO FERNANDES** - C.1191. F.4008-0001. Plantão sábado/dom/feriados das 8 às 17h. www.caiofernandes.com.br. Bom Apto c/187m2, 3 ste + dep, sl p/3 amb, wc, coz, ar serv, 3 v/g gar, ar lzer, R\$ 480 mil à vista ou CEF. APV.19105.

**CAIO FERNANDES** - C.1191. F.4008-0001. Plantão sábado/dom/feriados das 8 às 17h. www.caiofernandes.com.br. Bom Apto c/187m2, 3 ste + dep, sl p/3 amb, wc, coz, ar serv, 3 v/g gar, ar lzer, R\$ 480 mil à vista ou CEF. APV.19105.

**CAIO FERNANDES** - C.1191. F.4008-0001. Plantão sábado/dom/feriados das 8 às 17h. www.caiofernandes.com.br. Bom Apto c/187m2, 3 ste + dep, sl p/3 amb, wc, coz, ar serv, 3 v/g gar, ar lzer, R\$ 480 mil à vista ou CEF. APV.19105.

**CAIO FERNANDES** - C.1191. F.4008-0001. Plantão sábado/dom/feriados das 8 às 17h. www.caiofernandes.com.br. Bom Apto c/187m2, 3 ste + dep, sl p/3 amb, wc, coz, ar serv, 3 v/g gar, ar lzer, R\$ 480 mil à vista ou CEF. APV.19105.

**CAIO FERNANDES** - C.1191. F.4008-0001. Plantão sábado/dom/feriados das 8 às 17h. www.caiofernandes.com.br. Bom Apto c/187m2, 3 ste + dep, sl p/3 amb, wc, coz, ar serv, 3 v/g gar, ar lzer, R\$ 480 mil à vista ou CEF. APV.19105.

**CAIO FERNANDES** - C.1191. F.4008-0001. Plantão sábado/dom/feriados das 8 às 17h. www.caiofernandes.com.br. Bom Apto c/187m2, 3 ste + dep, sl p/3 amb, wc, coz, ar serv, 3 v/g gar, ar lzer, R\$ 480 mil à vista ou CEF. APV.19105.

**CAIO FERNANDES** - C.1191. F.4008-0001. Plantão sábado/dom/feriados das 8 às 17h. www.caiofernandes.com.br. Bom Apto c/187m2, 3 ste + dep, sl p/3 amb, wc, coz, ar serv, 3 v/g gar, ar lzer, R\$ 480 mil à vista ou CEF. APV.19105.

**CAIO FERNANDES** - C.1191. F.4008-0001. Plantão sábado/dom/feriados das 8 às 17h. www.caiofernandes.com.br. Bom Apto c/187m2, 3 ste + dep, sl p/3 amb, wc, coz, ar serv, 3 v/g gar, ar lzer, R\$ 480 mil à vista ou CEF. APV.19105.

**CAIO FERNANDES** - C.11



**classificados** para anunciar ligue: **4009 0200**

**1.2 Petrópolis**

**Petrópolis**

**2 Quartos**

**PERES & PERES IMÓVEIS** - C.1607. F.4006-0207. 2/4 sdo 1 ste, sl, wc social, coz, var, ar serv, piscina, 1 gar, 2 elevs, sl festa, 56m2. R\$ 700,00 + taxas. (Cond. Alto do Juruá). AL 00804.

**3 Quartos**

**CAIO FERNANDES** - C.1191. F.4008-0001. Plantão sábado/dom/feriados das 8 às 17h. Apto c/2/4 sdo 1 ste, wc, coz c/ arms, desp, ar serv, piscina, churras, playground, gar cob, R\$ 900,00 + cond + IPTU. APA.10593.

**Planalto**

**2 Quartos**

**PERES & PERES IMÓVEIS** - C.1607. F.4006-0207. 2/4, 1 wc soc c/blind, 1 sl, 1 gar, ar serv, coz, lado sombra, churras, jardim ext, pisc. R\$ 550,00. cond incluso (Cond Solar das Estações). AL-00660.

**Ponta Negra**

**1 Quarto**

**APARTAMENTOS MOBILIADOS** - Fone: 9982-6226. www.aparttemporada.com.br

**APARTAMENTO MOBILIADO** - Tr. 9983-7577/9110-4259.

**2 Quartos**

**CAIO FERNANDES** - C.1191. F.4008-0001. Plantão sábado/dom/feriados das 8 às 17h. Apto c/2 sdo 1 ste, sl, wc, coz c/ arms, ar serv, ar lazer c/pisc, churras, sauna, slão festas, ginast e de jogos, playg, qdta, predio c/2 elev, 1 vg gar e quitã, o apto e todo mobil c/ar, cond e Tv a cabo. R\$ 1.200,00 + cond + IPTU. APA.8778.

**CAIO FERNANDES** - C.1191. F.4008-0001. Plantão sábado/dom/feriados das 8 às 17h. Apto mobil c/2/4 sdo 1 ste, sl, p/2 amb c/var, wc, coz, ar serv. C vaga de gar coberta, pisc, churras, slão de festas e de jogos, playg. R\$ 950,00 + cond + IPTU. APA-10746.

**CAIO FERNANDES** - C.1191. F.4008-0001. Plantão sábado/dom/feriados das 8 às 17h. Apto c/2/4 sdo 1 ste, wc, coz, ar serv, piscina, sl fest, gar, elev, R\$ 800,00 + cond + IPTU. APA-10784.

**CAIO FERNANDES** - C.1191. F.4008-0001. Plantão sábado/dom/feriados das 8 às 17h. Apto c/2/4 sdo 1 ste, sl, coz, ar serv, gar e elev. R\$ 900,00 + cond + IPTU. APA-10454.

**CAIO FERNANDES** - C.1191. F.4008-0001. Plantão sábado/dom/feriados das 8 às 17h. Apto c/2/4 sdo 1 ste, sl, p/2 amb, wc, coz, ar serv. R\$ 750,00 + cond + IPTU. APA-10746.

**CAIO FERNANDES** - C.1191. F.4008-0001. Plantão sábado/dom/feriados das 8 às 17h. Apto c/2/4 sdo 1 ste, sl, 3 wc soc, coz c/ arm, ar lazer comp, 2 elev, 1 vg gar R\$ 1.300,00 c/ cond + IPTU. APA.10356.

**CAIO FERNANDES** - C.1191. F.4008-0001. Plantão sábado/dom/feriados das 8 às 17h. Apto c/2/4 sdo 1 ste, sl, coz c/ arms, ar serv, wc c/ blindex, churras, piscina e gar cob, R\$ 1.200,00 + cond + IPTU. APA.10800.

**CAIO FERNANDES** - C.1191. F.4008-0001. Plantão sábado/dom/feriados das 8 às 17h. Apto novo c/ótimo apto, c/ 2/4 sdo 1 ste, sl, p/2 amb c/ var, wc, coz, ar serv. Predio sob pilotos c/ 3 elev, 1 vg gar, quitã e port elet, área lazer c/ piscina, churras, slão fest e de jogos e bar, slão 56m2, ld somb. R\$ 900,00 + cond + IPTU. APA.10222.

**CAIO FERNANDES** - C.1191. F.4008-0001. Plantão sábado/dom/feriados das 8 às 17h. Apto c/2/4, sl p/2 amb, coz c/ arms, dep emp, ar serv, gar, R\$ 600,00 + cond + IPTU. APA-10821.

**1.2 Ponta Negra**

**CAIO FERNANDES** - C.1191. F.4008-0001. Plantão sábado/dom/feriados das 8 às 17h. Apto c/2/4 sdo 1 ste, wc, coz c/ arms, desp, ar serv, piscina, churras, playground, gar cob, R\$ 900,00 + cond + IPTU. APA.10593.

**3 Quartos**

**HENRIQUE VIEIRA** - C.2704. 17ª Reg. F.3231-4458/9115-6658. Apto, Corais Enseada de P.Negra, var, sl, 3/4 (1 ste). R\$ 1.850 p/mês.

**REIS MAGOS** - C.1328. F.3222-4480/3211-2355. Vila de Ponta Negra-Cond. Normandie. Var, sl, 3/4 sdo 2 ste, wc soc, coz, ar de serv e gar p/1 car R\$ 400,00+taxas

**REIS MAGOS** - C.1328. F.3222-4480/3211-2355. Vila de Ponta Negra-Cond. Normandie. Var, sl, 3/4 sdo 2 ste, wc soc, coz, ar de serv e gar p/1 car R\$ 400,00+taxas

**Potilândia**

**2 Quartos**

**PERES & PERES IMÓVEIS** - C.1607. F.4006-0207. 2/4 c/ arm, 3 sl, coz c/ arm, dep emp, wc serv, piscina, gar, R\$ 850,00 (cond incluso) fotos no site www.pereseperes.com.br

**Tirol**

**2 Quartos**

**CAIO FERNANDES** - C.1191. F.4008-0001. Plantão sábado/dom/feriados das 8 às 17h. Apto c/2/4 sdo 1 ste, coz c/ arms, ar serv, sl, gar, piscina R\$ 1.000,00 + cond + IPTU. APA-9825.

**CAIO FERNANDES** - C.1191. F.4008-0001. Plantão sábado/dom/feriados das 8 às 17h. Apto c/2/4 sdo 1 ste, sl, p/3 amb, coz c/ arms, ar serv, gar cob R\$ 800,00 + IPTU + cond. APA-10030.

**PERES & PERES IMÓVEIS** - C.1607. F.4006-0207. 2/4 sdo 1 ste, sl, var, wc soc, coz, ar serv, piscina, gar, 2 elev, sl fest, 59m2, R\$ 800,00 + taxas. ED José Cosmo - 1ª locação. AL-00801.

**REIS MAGOS** - C.1328. F.3222-4480/3211-2355. Cond. Ruth Galvão. Var, sl, 2/4 1ste, wc soc, coz, ar serv, gar p/1 car e ar lazer. R\$ 1.100 + taxas, mobiliado

**REIS MAGOS** - C.1328. F.3222-4480/3211-2355. Cond. Ruth Galvão. Var, sl, 2/4 sdo 1ste, wc soc. Coz, ar serv, gar p/1 car e ar lazer. R\$ 1.100,00 + taxas, mobiliado

**REIS MAGOS** - C.1328. F.3222-4480/3211-2355. Cond. Ruth Galvão. Var, sl, 2/4 sdo 1ste, wc soc. Coz, ar serv, gar p/1 car e ar lazer. R\$ 1.100,00 + taxas, mobiliado

**REIS MAGOS** - C.1328. F.3222-4480/3211-2355. Cond. Ruth Galvão. Var, sl, 2/4 sdo 1ste, wc soc. Coz, ar serv, gar p/1 car e ar lazer. R\$ 1.100,00 + taxas, mobiliado

**REIS MAGOS** - C.1328. F.3222-4480/3211-2355. Cond. Ruth Galvão. Var, sl, 2/4 sdo 1ste, wc soc. Coz, ar serv, gar p/1 car e ar lazer. R\$ 1.100,00 + taxas, mobiliado

**REIS MAGOS** - C.1328. F.3222-4480/3211-2355. Cond. Ruth Galvão. Var, sl, 2/4 sdo 1ste, wc soc. Coz, ar serv, gar p/1 car e ar lazer. R\$ 1.100,00 + taxas, mobiliado

**REIS MAGOS** - C.1328. F.3222-4480/3211-2355. Cond. Ruth Galvão. Var, sl, 2/4 sdo 1ste, wc soc. Coz, ar serv, gar p/1 car e ar lazer. R\$ 1.100,00 + taxas, mobiliado

**REIS MAGOS** - C.1328. F.3222-4480/3211-2355. Cond. Ruth Galvão. Var, sl, 2/4 sdo 1ste, wc soc. Coz, ar serv, gar p/1 car e ar lazer. R\$ 1.100,00 + taxas, mobiliado

**REIS MAGOS** - C.1328. F.3222-4480/3211-2355. Cond. Ruth Galvão. Var, sl, 2/4 sdo 1ste, wc soc. Coz, ar serv, gar p/1 car e ar lazer. R\$ 1.100,00 + taxas, mobiliado

**REIS MAGOS** - C.1328. F.3222-4480/3211-2355. Cond. Ruth Galvão. Var, sl, 2/4 sdo 1ste, wc soc. Coz, ar serv, gar p/1 car e ar lazer. R\$ 1.100,00 + taxas, mobiliado

**PERES & PERES IMÓVEIS** - C.1607. F.4006-0207. Exc casa c/ótimo localiz, 3/4 sdo 2 sts, closet, 4 sts, coz, copa, arm no qto, lavand, dep emp, esc, var, ar serv, ar serv, desp, churras, pisc, 3 gar, terr med 45x30m, ar const 500m2. R\$ 1.000.000,00. CV-00908.

**1.3 Candelária**

**CAIO FERNANDES** - C.1191. F.4008-0001. www.caiofernandes.com.br. Plantão sábado/dom/feriados das 8 às 17h. Última casa no alto, c/3/4 sdo 2 sts + dep, 3 sls, wc, coz c/arm, ar serv, 4 vgs gar. R\$ 550 mil. pode ser financ. CAV.19087.

**CAIO FERNANDES** - C.1191. F.4008-0001. www.caiofernandes.com.br. Plantão sábado/dom/feriados das 8 às 17h. Última casa, bem localiz, 3 sts + dep, sl p/2 amb, wc, coz c/arm, ar serv, 3 vg gar. R\$ 400 mil. Pode ser financ. CAV.18.763.

**CAIO FERNANDES** - C.1191. F.4008-0001. www.caiofernandes.com.br. Plantão sábado/dom/feriados das 8 às 17h. Última casa, bem localiz, 3 sts + dep, sl p/2 amb, wc, coz c/arm, ar serv, 3 vg gar. R\$ 400 mil. Pode ser financ. CAV.18.763.

**CAIO FERNANDES** - C.1191. F.4008-0001. www.caiofernandes.com.br. Plantão sábado/dom/feriados das 8 às 17h. Casa c/terr 7,40x27, 2/4 sdo 1 ste, sl, p/2 amb, wc, coz c/arm, ar serv, 1 vg gar. R\$ 180 mil. à vista ou CEF. CAV.19051.

**CAIO FERNANDES** - C.1191. F.4008-0001. www.caiofernandes.com.br. Plantão sábado/dom/feriados das 8 às 17h. Casa boa, num ótima localiz, 5/4 sdo 2 sts, 2 sls, wc, coz, ar serv, 1 vg gar. R\$ 250 mil. Ac CEF. CAV.18965.

**Capim Macio**

**3 Quartos**

**PERES & PERES IMÓVEIS** - C.1607. F.4006-0207. 3/4 sdo 3 ste, 2 sl, coz, arm no quarto, lavand, dep emp, var, wc serv, ar serv, desp, piscina, 2 gar, 190m2 R\$ 320 mil. CV.02059.

**Emaús**

**3 Quartos**

**CAIO FERNANDES** - C.1191. F.4008-0001. www.caiofernandes.com.br. Plantão sábado/dom/feriados das 8 às 17h. Boa Casa, 160m2, 3/4 sdo 1 ste + dep, sl p/2 amb, wc, coz, ar serv, qtal, 2 vgs gar, ac. CEF. R\$ 220 mil. CAV.19021.

**CAIO FERNANDES** - C.1191. F.4008-0001. www.caiofernandes.com.br. Plantão sábado/dom/feriados das 8 às 17h. Boa Casa, 130m2, terr 10x20, 3/4 sdo 1 ste, sl, p/2 amb, wc, coz, ar serv, 2 vg gar. R\$ 130 mil. à vista. CAV.19093.

**CAIO FERNANDES** - C.1191. F.4008-0001. www.caiofernandes.com.br. Plantão sábado/dom/feriados das 8 às 17h. Boa Casa, 130m2, terr 10x20, 3/4 sdo 1 ste, sl, p/2 amb, wc, coz, ar serv, 2 vg gar. R\$ 130 mil. à vista. CAV.19093.

**CAIO FERNANDES** - C.1191. F.4008-0001. www.caiofernandes.com.br. Plantão sábado/dom/feriados das 8 às 17h. Boa Casa, 130m2, terr 10x20, 3/4 sdo 1 ste, sl, p/2 amb, wc, coz, ar serv, 2 vg gar. R\$ 130 mil. à vista. CAV.19093.

**CAIO FERNANDES** - C.1191. F.4008-0001. www.caiofernandes.com.br. Plantão sábado/dom/feriados das 8 às 17h. Boa Casa, 130m2, terr 10x20, 3/4 sdo 1 ste, sl, p/2 amb, wc, coz, ar serv, 2 vg gar. R\$ 130 mil. à vista. CAV.19093.

**CAIO FERNANDES** - C.1191. F.4008-0001. www.caiofernandes.com.br. Plantão sábado/dom/feriados das 8 às 17h. Boa Casa, 130m2, terr 10x20, 3/4 sdo 1 ste, sl, p/2 amb, wc, coz, ar serv, 2 vg gar. R\$ 130 mil. à vista. CAV.19093.

**CAIO FERNANDES** - C.1191. F.4008-0001. www.caiofernandes.com.br. Plantão sábado/dom/feriados das 8 às 17h. Boa Casa, 130m2, terr 10x20, 3/4 sdo 1 ste, sl, p/2 amb, wc, coz, ar serv, 2 vg gar. R\$ 130 mil. à vista. CAV.19093.

**CAIO FERNANDES** - C.1191. F.4008-0001. www.caiofernandes.com.br. Plantão sábado/dom/feriados das 8 às 17h. Boa Casa, 130m2, terr 10x20, 3/4 sdo 1 ste, sl, p/2 amb, wc, coz, ar serv, 2 vg gar. R\$ 130 mil. à vista. CAV.19093.

**CAIO FERNANDES** - C.1191. F.4008-0001. www.caiofernandes.com.br. Plantão sábado/dom/feriados das 8 às 17h. Boa Casa, 130m2, terr 10x20, 3/4 sdo 1 ste, sl, p/2 amb, wc, coz, ar serv, 2 vg gar. R\$ 130 mil. à vista. CAV.19093.

**CAIO FERNANDES** - C.1191. F.4008-0001. www.caiofernandes.com.br. Plantão sábado/dom/feriados das 8 às 17h. Boa Casa, 130m2, terr 10x20, 3/4 sdo 1 ste, sl, p/2 amb, wc, coz, ar serv, 2 vg gar. R\$ 130 mil. à vista. CAV.19093.

**CAIO FERNANDES** - C.1191. F.4008-0001. www.caiofernandes.com.br. Plantão sábado/dom/feriados das 8 às 17h. Boa Casa, 130m2, terr 10x20, 3/4 sdo 1 ste, sl, p/2 amb, wc, coz, ar serv, 2 vg gar. R\$ 130 mil. à vista. CAV.19093.

**CAIO FERNANDES** - C.1191. F.4008-0001. www.caiofernandes.com.br. Plantão sábado/dom/feriados das 8 às 17h. Boa Casa, 130m2, terr 10x20, 3/4 sdo 1 ste, sl, p/2 amb, wc, coz, ar serv, 2 vg gar. R\$ 130 mil. à vista. CAV.19093.

**CAIO FERNANDES** - C.1191. F.4008-0001. www.caiofernandes.com.br. Plantão sábado/dom/feriados das 8 às 17h. Boa Casa, 130m2, terr 10x20, 3/4 sdo 1 ste, sl, p/2 amb, wc, coz, ar serv, 2 vg gar. R\$ 130 mil. à vista. CAV.19093.

**CAIO FERNANDES** - C.1191. F.4008-0001. www.caiofernandes.com.br. Plantão sábado/dom/feriados das 8 às 17h. Boa Casa, 130m2, terr 10x20, 3/4 sdo 1 ste, sl, p/2 amb, wc, coz, ar serv, 2 vg gar. R\$ 130 mil. à vista. CAV.19093.

**1.3 Cidade Verde**

**+ de 3 Quartos**

**CAIO FERNANDES** - C.1191. F.4008-0001. www.caiofernandes.com.br. Plantão sábado/dom/feriados das 8 às 17h. Casa muito boa em excel localiz, 3/4 sdo 1 ste, sl, wc, coz, ar serv, 1 vg gar. R\$ 450 mil. à vista ou CEF. CAV.18.621.

**CAIO FERNANDES** - C.1191. F.4008-0001. www.caiofernandes.com.br. Plantão sábado/dom/feriados das 8 às 17h. Casa c/3/4 + dep, sl p/2 amb, wc, coz c/arm, ar serv, excel local. R\$ 220 mil. Ac CEF. CAV.18.589.

**CAIO FERNANDES** - C.1191. F.4008-0001. www.caiofernandes.com.br. Plantão sábado/dom/feriados das 8 às 17h. Casa c/4 sdo 1 ste, sl, p/2 amb, wc, coz, ar serv, 1 vg gar. R\$ 180 mil. à vista ou CEF. CAV.19051.

**CAIO FERNANDES** - C.1191. F.4008-0001. www.caiofernandes.com.br. Plantão sábado/dom/feriados das 8 às 17h. Casa c/terr 7,40x27, 2/4 sdo 1 ste, sl, p/2 amb, wc, coz c/arm, ar serv, 1 vg gar. R\$ 180 mil. à vista ou CEF. CAV.19051.

**3 Quartos**

**2 Quartos**

**CAIO FERNANDES** - C.1191. F.4008-0001. www.caiofernandes.com.br. Plantão sábado/dom/feriados das 8 às 17h. Boa Casa, 160m2, 3/4 sdo 1 ste + dep, sl p/2 amb, wc, coz, ar serv, qtal, 2 vgs gar, ac. CEF. R\$ 220 mil. CAV.19021.

**3 Quartos**

**3 Quartos**

**CAIO FERNANDES** - C.1191. F.4008-0001. www.caiofernandes.com.br. Plantão sábado/dom/feriados das 8 às 17h. Boa Casa, 160m2, 3/4 sdo 1 ste + dep, sl p/2 amb, wc, coz, ar serv, 2 vg gar. R\$ 170 mil à vista. ou CEF. CAV.19090.

**CAIO FERNANDES** - C.1191. F.4008-0001. www.caiofernandes.com.br. Plantão sábado/dom/feriados das 8 às 17h. Boa Casa, 130m2, terr 10x20, 3/4 sdo 1 ste, sl, p/2 amb, wc, coz, ar serv, 2 vg gar. R\$ 130 mil. à vista. CAV.19093.

**CAIO FERNANDES** - C.1191. F.4008-0001. www.caiofernandes.com.br. Plantão sábado/dom/feriados das 8 às 17h. Boa Casa, 130m2, terr 10x20, 3/4 sdo 1 ste, sl, p/2 amb, wc, coz, ar serv, 2 vg gar. R\$ 130 mil. à vista. CAV.19093.

**CAIO FERNANDES** - C.1191. F.4008-0001. www.caiofernandes.com.br. Plantão sábado/dom/feriados das 8 às 17h. Boa Casa, 130m2, terr 10x20, 3/4 sdo 1 ste, sl, p/2 amb, wc, coz, ar serv, 2 vg gar. R\$ 130 mil. à vista. CAV.19093.

**CAIO FERNANDES** - C.1191. F.4008-0001. www.caiofernandes.com.br. Plantão sábado/dom/feriados das 8 às 17h. Boa Casa, 130m2, terr 10x20, 3/4 sdo 1 ste, sl, p/2 amb, wc, coz, ar serv, 2 vg gar. R\$ 130 mil. à vista. CAV.19093.

**CAIO FERNANDES** - C.1191. F.4008-0001. www.caiofernandes.com.br. Plantão sábado/dom/feriados das 8 às 17h. Boa Casa, 130m2, terr 10x20, 3/4 sdo 1 ste, sl, p/2 amb, wc, coz, ar serv, 2 vg gar. R\$ 130 mil. à vista. CAV.19093.

**CAIO FERNANDES** - C.1191. F.4008-0001. www.caiofernandes.com.br. Plantão sábado/dom/feriados das 8 às 17h. Boa Casa, 130m2, terr 10x20, 3/4 sdo 1 ste, sl, p/2 amb, wc, coz, ar serv, 2 vg gar. R\$ 130 mil. à vista. CAV.19093.

**CAIO FERNANDES** - C.1191. F.4008-0001. www.caiofernandes.com.br. Plantão sábado/dom/feriados das 8 às 17h. Boa Casa, 130m2, terr 10x20, 3/4 sdo 1 ste, sl, p/2 amb, wc, coz, ar serv, 2 vg gar. R\$ 130 mil. à vista. CAV.19093.

**CAIO FERNANDES** - C.1191. F.4008-0001. www.caiofernandes.com.br. Plantão sábado/dom/feriados das 8 às 17h. Boa Casa, 130m2, terr 10x20, 3/4 sdo 1 ste, sl, p/2 amb, wc, coz, ar serv, 2 vg gar. R\$ 130 mil. à vista. CAV.19093.

**CAIO FERNANDES** - C.1191. F.4008-0001. www.caiofernandes.com.br. Plantão sábado/dom/feriados das 8 às 17h. Boa Casa, 130m2, terr 10x20, 3/4 sdo 1 ste, sl, p/2 amb, wc, coz, ar serv, 2 vg gar. R\$ 130 mil. à vista. CAV.19093.

**CAIO FERNANDES** - C.1191. F.4008-0001. www.caiofernandes.com.br. Plantão sábado/dom/feriados das 8 às 17h. Boa Casa, 130m2, terr 10x20, 3/4 sdo 1 ste, sl, p/2 amb, wc, coz, ar serv, 2 vg gar. R\$ 130 mil. à vista. CAV.19093.

**CAIO FERNANDES** - C.1191. F.4008-0001. www.caiofernandes.com.br. Plantão sábado/dom/feriados das 8 às 17h. Boa Casa, 130m2, terr 10x20, 3/4 sdo 1 ste, sl, p/2 amb, wc, coz, ar serv, 2 vg gar. R\$ 130 mil. à vista. CAV.19093.

**CAIO FERNANDES** - C.1191. F.4008-0001. www.caiofernandes.com.br. Plantão sábado/dom/feriados das 8 às 17h. Boa Casa, 130m2, terr 10x20, 3/4 sdo 1 ste, sl, p/2 amb, wc, coz, ar serv, 2 vg gar. R\$ 130 mil. à vista. CAV.19093.

**CAIO FERNANDES** - C.1191. F.4008-0001. www.caiofernandes.com.br. Plantão sábado/dom/feriados das 8 às 17h. Boa Casa, 130m2, terr 10x20, 3/4 sdo 1 ste, sl, p/2 amb, wc, coz, ar serv, 2 vg gar. R\$ 130 mil. à vista. CAV.19093.

**1.3 Lagoa Nova**

**CAIO FERNANDES** - C.1191. F.4008-0001. www.caiofernandes.com.br. Plantão sábado/dom/feriados das 8 às 17h. Casa muito boa em excel localiz, 3/4 sdo 1 ste, sl, wc, coz, ar serv, 1 vg gar. R\$ 450 mil. à vista ou CEF. CAV.18.621.

**CAIO FERNANDES** - C.1191. F.4008-0001. www.caiofernandes.com.br. Plantão sábado/dom/feriados das 8 às 17h. Casa c/3/4 + dep, sl p/2 amb, wc, coz c/arm, ar serv, excel local. R\$ 220 mil. Ac CEF. CAV.18.589.

**CAIO FERNANDES** - C.1191. F.4008-0001. www.caiofernandes.com.br. Plantão sábado/dom/feriados das 8 às 17h. Casa c/4 sdo 1 ste, sl, p/2 amb, wc, coz, ar serv, 1 vg gar. R\$ 180 mil. à vista ou CEF. CAV.19051.

**CAIO FERNANDES** - C.1191. F.4008-0001. www.caiofernandes.com.br. Plantão sábado/dom/feriados das 8 às 17h. Casa c/terr 7,40x27, 2/4 sdo 1 ste, sl, p/2 amb, wc, coz c/arm, ar



**1.4** Candelária

**1.4** Casa Aluga

**Candelária**

**REIS MAGOS - C.1328. F. 3222-4480/3211-2355.** Excelente para escritório ou casa de eventos, com 992m2 de Área construída e 1700m2 de terreno, com piscina. R\$ 4.500,00

**REIS MAGOS - C.1328. F. 3222-4480/3211-2355.** Excelente para escritório ou casa de eventos, com 992m2 de Área construída e 1700m2 de terreno, com piscina. R\$ 4.500,00

**Capim Macio**

**3 Quartos**

**PERES & PERES IMÓVEIS - C.1607. F.4006-0207. 3/4 snt 1 suít, wc soc, 2 sl, 4 gar, ar serv, blindex, wc, copa, dep emp, desp, escrit, escriturada, murado, pergolado, sl jant, telef, wc serv, cerca elet, alarme, eq, jard ext, lajeada, lavand, piscina, qtal, rua calç. R\$ 1.800,00 + taxas. CL.00835.**

**+ de 3 Quartos**

**CAIO FERNANDES - C.1191. F.4008-0001. Plantão sábado/dom/feriados das 8 às 17h. Csa excel c/4/4 snt 2 sls, sl p/2 amb, wc, coz, desp, dep emp, ar serv, dep, coz c/10 vgs gar snt 5 cob. R\$ 2.500,00 + IPTU. CAA-10940.**

**Cidade Satélite**

**1 Quarto**

**CASA - c/1/4, sl, coz, wc, ar serv, forrada, gradeada, qtal. R\$ 350,00. F. 3206-7941/9428-6059**

**Emaús**

**3 Quartos**

**CAIO FERNANDES - C.1191. F.4008-0001. Plantão sábado/dom/feriados das 8 às 17h. Casa ótima c/3/4 snt 1 ste, sl p/2 amb, wc, coz, desp, ar serv, 2 gar cob e qtal. R\$ 800,00 + IPTU. CAA-10702.**

**Lagoa Nova**

**3 Quartos**

**CAIO FERNANDES - C.1191. F.4008-0001. Plantão sábado/dom/feriados das 8 às 17h. Excel casa c/4 snt 2 sls, esc, gar p/4 carr snt 2 cob, 2 sls, wc, coz c/ arm, desp, dep emp, ar serv. R\$ 1.800,00 + IPTU. CAA-1721.**

**PERES & PERES IMÓVEIS - C.1607. F.4006-0207. 3/4 snt 1 suít, arm emb, coz c/ arm, 2 sls, dep emp, desp, wc serv, ar serv, lavand, wc soc, pergol, var, lajeada, rua calç, lado sombra. R\$ 1.800,00 + taxas. CL.00848.**

**+ de 3 Quartos**

**CAIO FERNANDES - C.1191. F.4008-0001. Plantão sábado/dom/feriados das 8 às 17h. Ótima casa c/4/4 snt 1 ste, arm, bem, sl 3 amb, coz, dep emp, ar serv, pisc, gar p/4 carr cob. R\$ 2 mil + IPTU. CAA-281.**

**CAIO FERNANDES - C.1191. F.4008-0001. Plantão sábado/dom/feriados das 8 às 17h. Excel casa c/4/4 snt 4 sts, closet, arm, bem, 4 var, 5 sls, escrit, var, pergol, wc, coz c/ arm, coz aux, desp, dep emp, ar serv. R\$ 15 mil. CAA-10935.**

**Mirassol**

**3 Quartos**

**PERES & PERES IMÓVEIS - C.1607. F.4006-0207. 3/4 snt 1 suít, sl, coz, wc soc, var, wc serv, ar serv. R\$ 950,00 + taxas. CL.00198.**

**Petrópolis**

**1 Quarto**

**PRÓX MATERNIDADE - F.3221.3832/8833.3782.**

**1.4** Petrópolis

**3 Quartos**

**CAIO FERNANDES - C.1191. F.4008-0001. Plantão sábado/dom/feriados das 8 às 17h. Csa c/3/4, sl, wc, coz, ar serv. R\$ 600,00 + IPTU. CAA-10936.**

**Neópolis**

**3 Quartos**

**Nova Parnamirim**

**3 Quartos**

**CAIO FERNANDES - C.1191. F.4008-0001. Plantão sábado/dom/feriados das 8 às 17h. Csa c/3/4 snt 2 suít, sl, coz c/ arm, desp, ar serv, dep emp, gar, qtal, canil e interf. R\$ 1.100,00 + IPTU + cond. CAA-10756.**

**Nova Parnamirim**

**3 Quartos**

**CAIO FERNANDES - C.1191. F.4008-0001. Plantão sábado/dom/feriados das 8 às 17h. Csa c/3/4 snt 2 suít, sl, coz c/ arm, desp, ar serv, piscina, churrasq, gar cob p/2 carr, qtal, jard, gradado. R\$ 3 mil. CAA-1100.**

**Parque das Colinas**

**+ de 3 Quartos**

**CAIO FERNANDES - C.1191. F.4008-0001. Plantão sábado/dom/feriados das 8 às 17h. Csa c/4 suít, closet, arm emb, sl p/3 amb, escrit, vars, pergolado lavb, coz, ar serv, piscina, churrasq, gar cob p/2 carr, qtal, jard, gradado. R\$ 3 mil. CAA-1100.**

**Ponta Negra**

**2 Quartos**

**CAIO FERNANDES - C.1191. F.4008-0001. Plantão sábado/dom/feriados das 8 às 17h. Csa c/2/4, sl, coz, ar serv, 1 vg gar coberta e qtal. R\$ 500,00 + IPTU. CAA-10672.**

**Capim Macio**

**3 Quartos**

**CAIO FERNANDES - C.1191. F.4008-0001. Plantão sábado/dom/feriados das 8 às 17h. Csa c/3 sls, snt 1 master c/ arm, 2 sls c/ var, wc, coz c/ arm, desp, ar serv, dep emp, depósito, 4 vgs gar cobertas, quintal, canil, piscina e churrasq. Ótima local, próx a Shopping, cinema, praia. Vale a pena conferir. R\$ 5.000,00 + IPTU. CAA-8472.**

**Lagoa Nova**

**3 Quartos**

**CAIO FERNANDES - C.1191. F.4008-0001. Plantão sábado/dom/feriados das 8 às 17h. Csa excel c/3/4 snt 1 ste, sl p/2 amb, perg, lavabo, wc, coz c/ arm, ar serv, 5 vgs gar, sdo 4 cob, qtal, jardim e interf, existindo ainda 3 suít nos fundos da casa, são 300m2. R\$ 2.200,00 + IPTU. CAA.**

**CAIO FERNANDES - C.1191. F.4008-0001. Plantão sábado/dom/feriados das 8 às 17h. Csa excel c/3/4 snt 1 ste, sl p/2 amb, perg, lavabo, wc, coz c/ arm, ar serv, 5 vgs gar, sdo 4 cob, qtal, jardim e interf, existindo ainda 3 suít nos fundos da casa, são 300m2. R\$ 2.200,00 + IPTU. CAA.**

**+ de 3 Quartos**

**CAIO FERNANDES - C.1191. F.4008-0001. Plantão sábado/dom/feriados das 8 às 17h. Exc casa c/4/4 snt 3 suít c/ arms e closet, sl p/2 amb, escrit, pergolado, wc, coz c/ arms, dep, desp, depósito, ar serv, c/ 10 vg gar snt 4 cobertas. São 300m2. Idomb. R\$ 2.950,00 + IPTU. CAA-10754.**

**Santa Catarina**

**2 Quartos**

**ALUGA-SE DUAS CASAS- 01 por R\$ 300,00 c/ qto. e OUTRA p/450,00 c/2 qtos. 3214.4422.**

**San Vale**

**+ de 3 Quartos**

**CAIO FERNANDES - C.1191. F.4008-0001. Plantão sábado/dom/feriados das 8 às 17h. Csa c/5/4 snt 4 sts, closet, arm em wc, sla p/4 amb, escrit, var, lav, wc, coz c/ arms, coz aux, desp, ar serv, pisc, churrasq, bar e gar p/5 carros. R\$ 5 mil + IPTU. CAA-10854.**

**1.4** San Vale

**Pontos Comerciais Compra e Venda**

**CAIO FERNANDES - C.1191. F.4008-0001. Plantão sábado/dom/feriados das 8 às 17h. Casa duplex c/ 4/4 snt 2 suít c/ 1 master c/ closet e arms, sl p/2 amb c/ var, escrit, mezanino, lavb, coz, dep, depósito, ar serv, 6 garagem snt 2 cobert, port elet, qtal e jard. São 450m2. R\$ 3.400,00 + IPTU. CAA-10688.**

**Lagoa Nova**

**VENDO PONTO COMERCIAL - No HIPER BOMPREGÃO DA PRUDENTE. 9903.0313.**

**Lagoa Nova**

**VENDO PONTO COMERCIAL - No HIPER BOMPREGÃO DA PRUDENTE. 9903.0313.**

**Lagoa Nova**

**VENDO PONTO COMERCIAL - No HIPER BOMPREGÃO DA PRUDENTE. 9903.0313.**

**Lagoa Nova**

**VENDO PONTO COMERCIAL - No HIPER BOMPREGÃO DA PRUDENTE. 9903.0313.**

**Lagoa Nova**

**VENDO PONTO COMERCIAL - No HIPER BOMPREGÃO DA PRUDENTE. 9903.0313.**

**Lagoa Nova**

**VENDO PONTO COMERCIAL - No HIPER BOMPREGÃO DA PRUDENTE. 9903.0313.**

**Lagoa Nova**

**VENDO PONTO COMERCIAL - No HIPER BOMPREGÃO DA PRUDENTE. 9903.0313.**

**Lagoa Nova**

**VENDO PONTO COMERCIAL - No HIPER BOMPREGÃO DA PRUDENTE. 9903.0313.**

**Lagoa Nova**

**VENDO PONTO COMERCIAL - No HIPER BOMPREGÃO DA PRUDENTE. 9903.0313.**

**Lagoa Nova**

**VENDO PONTO COMERCIAL - No HIPER BOMPREGÃO DA PRUDENTE. 9903.0313.**

**Lagoa Nova**

**VENDO PONTO COMERCIAL - No HIPER BOMPREGÃO DA PRUDENTE. 9903.0313.**

**Lagoa Nova**

**VENDO PONTO COMERCIAL - No HIPER BOMPREGÃO DA PRUDENTE. 9903.0313.**

**Lagoa Nova**

**VENDO PONTO COMERCIAL - No HIPER BOMPREGÃO DA PRUDENTE. 9903.0313.**

**Lagoa Nova**

**VENDO PONTO COMERCIAL - No HIPER BOMPREGÃO DA PRUDENTE. 9903.0313.**

**Lagoa Nova**

**VENDO PONTO COMERCIAL - No HIPER BOMPREGÃO DA PRUDENTE. 9903.0313.**

**Lagoa Nova**

**VENDO PONTO COMERCIAL - No HIPER BOMPREGÃO DA PRUDENTE. 9903.0313.**

**Lagoa Nova**

**VENDO PONTO COMERCIAL - No HIPER BOMPREGÃO DA PRUDENTE. 9903.0313.**

**Lagoa Nova**

**VENDO PONTO COMERCIAL - No HIPER BOMPREGÃO DA PRUDENTE. 9903.0313.**

**Lagoa Nova**

**VENDO PONTO COMERCIAL - No HIPER BOMPREGÃO DA PRUDENTE. 9903.0313.**

**Lagoa Nova**

**VENDO PONTO COMERCIAL - No HIPER BOMPREGÃO DA PRUDENTE. 9903.0313.**

**Lagoa Nova**

**VENDO PONTO COMERCIAL - No HIPER BOMPREGÃO DA PRUDENTE. 9903.0313.**

**Lagoa Nova**

**VENDO PONTO COMERCIAL - No HIPER BOMPREGÃO DA PRUDENTE. 9903.0313.**

**1.6** Lagoa Nova

**Terrenos e Áreas Compra e Venda**

**CAIO FERNANDES - C.1191. F.4008-0001. Plantão sábado/dom/feriados das 8 às 17h. São 3 sls, esc, wc e coz aux, são 60m2. R\$ 750,00 + IPTU. COA-10324.**

**CAIO FERNANDES - C.1191. F.4008-0001. Plantão sábado/dom/feriados das 8 às 17h. Csa comerc c/ 3/4 snt 1 suít, sl p/2 amb, escrit, lavb, coz c/ arms, desp, ar serv, piscina, gar p/ 4 carr coberta. R\$ 4.500,00 + IPTU. COA-10850.**

**CAIO FERNANDES - C.1191. F.4008-0001. Plantão sábado/dom/feriados das 8 às 17h. Exc sl comerc c/ garagem e wc, R\$ 650,00 + IPTU. COA-10845.**

**CAIO FERNANDES - C.1191. F.4008-0001. Plantão sábado/dom/feriados das 8 às 17h. Prédio comerc c/ 3 andares c/ 2 aptos por andar. Cada apto possui 3/4 snt 1 suít, sl, wc, coz, dep, ar serv, 1 vg gar R\$ 15 mil + IPTU. COA-10642.**

**CAIO FERNANDES - C.1191. F.4008-0001. Plantão sábado/dom/feriados das 8 às 17h. Csa comerc c/ 4 wc, coz, R\$ 3.700,00 + IPTU. COA-10826.**

**PERES & PERES IMÓVEIS - C.1607. F.4006-0207. 1 sls, coz c/coz aux, lavand, dep emp, ar serv, 150m2, 2000,00 + taxas. PCL-00287.**

**PERES & PERES IMÓVEIS - C.1607. F.4006-0207. Loja c/ 50m2, blindex, wc soc, ar cond split, agr. R\$ 850,00 + taxas (Poiçguas Mall Loja 05). PCL-00732.**

**PERES & PERES IMÓVEIS - C.1607. F.4006-0207. Loja c/ 100m2, 1 sl, wc soc, rua calç. R\$ 2.500,00 + taxas (Passarela Mall Loja 02). PCL-00853.**

**TEC IMOBILIÁRIA - C.1718. F.3221-2222/9981-0538. Alugo Sl comerc. Edif Beatriz Bonnacci, próx do Shopping Midway Mall. R\$ 400,00 + tx.**

**Nova Parnamirim**

**CAIO FERNANDES - C.1191. F.4008-0001. Plantão sábado/dom/feriados das 8 às 17h. Csa c/22m2 c/wc, tdo mobil. R\$ 850,00 + IPTU. COA-10958.**

**Parque das Colinas**

**CAIO FERNANDES - C.1191. F.4008-0001. Plantão sábado/dom/feriados das 8 às 17h. Exc pto comerc c/ 2 escrit e wc, R\$ 450,00 + taxa de água. COA-10825.**

**Petrópolis**

**ESCRIT. IMOB. CARLOS CUNHA - C.1073. F. 211-3252/4646. SALA COMERCIAL c/wc, instalação para comput, tel, ar cond. (SEM CONDOMÍNIO) R\$ 260,00.**

**CAIO FERNANDES - C.1191. F.4008-0001. Plantão sábado/dom/feriados das 8 às 17h. Csa comerc c/ 7/4 snt 5 suít, sl p/3 amb, 6 wc, coz c/ arms, coz aux, desp, 2 ar serv, depósito, 4 vgs gar snt 2 cobertas. São 220m2. R\$ 4 mil + IPTU. COA-10779.**

**Tirol**

**CAIO FERNANDES - C.1191. F.4008-0001. Plantão sábado/dom/feriados das 8 às 17h. Csa comerc c/ 7/4 snt 5 suít, sl p/3 amb, 6 wc, coz c/ arms, coz aux, desp, 2 ar serv, depósito, 4 vgs gar snt 2 cobertas. São 220m2. R\$ 4 mil + IPTU. COA-10779.**

**CAIO FERNANDES - C.1191. F.4008-0001. Plantão sábado/dom/feriados das 8 às 17h. Csa comerc c/ 7/4 snt 5 suít, sl p/3 amb, 6 wc, coz c/ arms, coz aux, desp, 2 ar serv, depósito, 4 vgs gar snt 2 cobertas. São 220m2. R\$ 4 mil + IPTU. COA-10779.**

**PERES & PERES IMÓVEIS - C.1607. F.4006-0207. Prédio Comerc, 6 sls, coz, dep emp, depós, ar serv, desp, c/160m2. R\$ 2.500,00. PCL-00815.**

**PERES & PERES IMÓVEIS - C.1607. F.4006-0207. Prédio Comerc, 3 sls, recepção, copa, dep emp, c/ 250m2 R\$ 3 mil. PCL-00825.**

**1.7** Candelária

**Terrenos e Áreas Compra e Venda**

**PERES & PERES IMÓVEIS - C.1607. F.4006-0207. Terreno no Condomínio West Park Boulevard, churrasq, piscina, playground 450m2. R\$ 450 mil. TV.02082.**

**Cidade Alta**

**CAIO FERNANDES - C.1191. F.4008-0001. Plantão sábado/dom/feriados das 8 às 17h. Exc pto comerc c/ garagem e wc, R\$ 650,00 + IPTU. COA-10845.**

**Cidade Satélite**

**CAIO FERNANDES - C.1191. F.4008-0001. Plantão sábado/dom/feriados das 8 às 17h. Exc terr. área 494m2, R\$ 550 mil à vista ou CEF. TEV.18495.**

**CAIO FERNANDES - C.1191. F.4008-0001. Plantão sábado/dom/feriados das 8 às 17h. Csa comerc c/ 3 andares c/ 2 aptos por andar. Cada apto possui 3/4 snt 1 suít, sl, wc, coz, dep, ar serv, 1 vg gar R\$ 15 mil + IPTU. COA-10642.**

**CAIO FERNANDES - C.1191. F.4008-0001. Plantão sábado/dom/feriados das 8 às 17h. Csa comerc c/ 4 wc, coz, R\$ 3.700,00 + IPTU. COA-10826.**

**Cidade Verde**

**CAIO FERNANDES - C.1191. F.4008-0001. Plantão sábado/dom/feriados das 8 às 17h. Csa comerc c/ 3 andares c/ 2 aptos por andar. Cada apto possui 3/4 snt 1 suít, sl, wc, coz, dep, ar serv, 1 vg gar R\$ 15 mil + IPTU. COA-10642.**

**CAIO FERNANDES - C.1191. F.4008-0001. Plantão sábado/dom/feriados das 8 às 17h. Csa comerc c/ 3 andares c/ 2 aptos por andar. Cada apto possui 3/4 snt 1 suít, sl, wc, coz, dep, ar serv, 1 vg gar R\$ 15 mil + IPTU. COA-10642.**

**Emaús**

**CAIO FERNANDES - C.1191. F.4008-0001. Plantão sábado/dom/feriados das 8 às 17h. Csa comerc c/ 3 andares c/ 2 aptos por andar. Cada apto possui 3/4 snt 1 suít, sl, wc, coz, dep, ar serv, 1 vg gar R\$ 15 mil + IPTU. COA-10642.**

**CAIO FERNANDES - C.1191. F.4008-0001. Plantão sábado/dom/feriados das 8 às 17h. Csa comerc c/ 3 andares c/ 2 aptos por andar. Cada apto possui 3/4 snt 1 suít, sl, wc, coz, dep, ar serv, 1 vg gar R\$ 15 mil + IPTU. COA-10642.**

**Lagoa Nova**

**CAIO FERNANDES - C.1191. F.4008-0001. Plantão sábado/dom/feriados das 8 às 17h. Csa comerc c/ 3 andares c/ 2 aptos por andar. Cada apto possui 3/4 snt 1 suít, sl, wc, coz, dep, ar serv, 1 vg gar R\$ 15 mil + IPTU. COA-10642.**

**Nova Parnamirim**

**CAIO FERNANDES - C.1191. F.4008-0001. Plantão sábado/dom/feriados das 8 às 17h. Csa comerc c/ 3 andares c/ 2 aptos por andar. Cada apto possui 3/4 snt 1 suít, sl, wc, coz, dep, ar serv, 1 vg gar R\$ 15 mil + IPTU. COA-10642.**

**Nova Parnamirim**

**CAIO FERNANDES - C.1191. F.4008-0001. Plantão sábado/dom/feriados das 8 às 17h. Csa comerc c/ 3 andares c/ 2 aptos por andar. Cada apto possui 3/4 snt 1 suít, sl, wc, coz, dep, ar serv, 1 vg gar R\$ 15 mil + IPTU. COA-10642.**

**Nova Parnamirim**

**CAIO FERNANDES - C.1191. F.4008-0001. Plantão sábado/dom/feriados das 8 às 17h. Csa comerc c/ 3 andares c/ 2 aptos por andar. Cada apto possui 3/4 snt 1 suít, sl, wc, coz, dep, ar serv, 1 vg gar R\$ 15 mil + IPTU. COA-10642.**

**HENRIQUE VIEIRA - C.2704. 17º Reg. F.3231-4458/9115-6658. B. Seis Kit Net, terr de 300m2, próx a Maria Lacerda, 156m2 de ar const. R\$ 170 mil.**

**PERES & PERES IMÓVEIS - C.1607. F.4006-0207. Terr em área residencial pronto p/constr, med 11,5x25m, ldo sombra, em frente a área lazer do CEPE R\$ 90 mil, Ac Proposta. TV 01730.**

**PERES & PERES IMÓVEIS - C.1607. F.4006-0207. Cond. Bosque das Palmeiras, ótimo lote, bem localizado, medindo 409m2, R\$ 225 mil. TV 02029.**

**CAIO FERNANDES - C.1191. F.4008-0001. Plantão sábado/dom/feriados das 8 às 17h. Terr 322, em cond fech, boa loc, R\$ 110 mil à vista. TEV.19009.**

**CAIO FERNANDES - C.1191. F.4008-0001. Plantão sábado/dom/feriados das 8 às 17h. Terr bem localiz, em cond fech c/ ar, lazer R\$ 280 mil, à vista ou CEF. TEV.19077.**

**1.7** Nova Parnamirim

**Repasso Urgente - Terreno no LOTEAMENTO CAMINHOS DO SOL. R\$ 22 mil. F.9913-8730/8112-8110**

**HENRIQUE VIEIRA - C.2704. 17º Reg. F.3231-4458/9115-6658. Bosa das Palmeira, lote 380m2, de esquina, frente área de lazer.**

**Parnamirim**

**HENRIQUE VIEIRA - C.2704. 17º Reg. F.3231-4458/9115-6658. Ar c/2,2 ha, toda a infra-estrutura. Aceitamos 100% de permuta.**

**Ponta Negra**

**HENRIQUE VIEIRA - C.2704. 17º Reg. F.3231-4458/9115-6658. Área 9 mil m2 b/mar. A última grande ar de Pta Negra.**

**CAIO FERNANDES - C.1191. F.4008-0001. Plantão sábado/dom/feriados das 8 às 17h. Terr c/800, bem localiz, c/ projeto p/ empreendimento. Muito bom, R\$ 700 mil à vista ou CEF. TEV.18901.**

**CAIO FERNANDES - C.1191. F.4008-0001. Plantão sábado/dom/feriados das 8 às 17h. Terr c/347m2 localiz muito boa, R\$ 88 mil à vista ou CEF. TEV.18054.**



2.2	Granjas	3.1	Fiat	3.1	GM	3.1	Toyota	3.3	Suzuki	5.9	Construção e Reforma	5.7	Serviços Profissionais	6.4	Oportunidade																																																																																																																																	
2.2	Granjas	SIENA FIRE 1.0 2009 - Celebração, gasolina, vermelha, c/ar/dh/ve/cd/te/desemb.traseiro, som. R\$ 29 mil. Soleil Veículos. F.8865-0673/8843-6007/8727-2718.	UNO 2006 - 4p, c/ar, R\$ 18 mil. 3207-1642/9612-4040.	UNO MILLE 1.0 2008 - Fire Flex, 2p, gasolina, branca. R\$ 18.500,00. Soleil Veículos. F.8865-0673/8843-6007/8727-2718.	UNO MILLER EP, 96 - completo, 04 portas, prata, todo revisado. A VISTA R\$ 8 mil.9668-5003/9668-5004.	VENDE-SE FIAT UNO- Ano 95. F: 8876-4006	Ford	ECOSPORT XLS 2006 - 1.6, flex, completo, R\$ 29.900. Soleil Veículos. F.8865-0673/8843-6007/8727-2718.	ECOSPORT XLS 2006 - 1.6, 8v, 5p, gasolina, c/ar/dh/ve/cd/al/rel/te/prata, desemb.traseiro, faróis de neblina, som, pintura metálica. R\$ 41.500,00. Soleil Veículos. F.8865-0673/8843-6007/8727-2718.	FIESTA 05- ar, tv, Alceito Falcon ou Tornado. F:9122.2123/8829.2307	FIESTA 1.0 2008 - Flex 5p, gasolina, c/ar/dh/ve/cd/al/rel/te/prata, desemb.traseiro, som, limpador traseiro, R\$ 25 mil. Soleil Veículos. F.8865-0673/8843-6007/8727-2718.	FORD KA 2007 - c/ar, preto R\$ 18 mil. 3207-1642/9110-0474.	GM	ASTRA HATCH 2007 - único do no. 9157-9393.	ASTRA SEDAN GL 1.8 1999 - 4p, c/gasol/GNV, ar/dh/ve/cd/al/rel/te/desemb.traseiro, pintura metálica. azul. R\$ 15.500,00. Soleil Veículos. F.8865-0673/8843-6007/8727-2718.	CELTA, 03- completo, 04 portas, prata, roda liga leve, som, te, arme. A VISTA R\$ 14.400. Tel.9668-5003/9668-5004.	CELTA LIFE 1.0 2008 - 4p, vhc, flexpower, gasolina/alcool/branco. R\$ 21.500,00. Soleil Veículos. F.8865-0673/8843-6007/8727-2718.	CELTA LIFE FLEX - 1.0, 4p, completo + som + pneus nvos. R\$ 24.900. Soleil Veículos. F.8865-0673/8843-6007/8727-2718.	CORSA HATCH 2005 - comp, único dono, R\$ 21.900,00. 3207-1642/8897-7812.	CORSA SEDAN 1.0 2008 - Classic Spirit, gasolina/alcool/branco, c/ar/dh/ve/te. R\$ 23.900,00. Soleil Veículos. F.8865-0673/8843-6007/8727-2718.	CORSA SUPER, 96 - completo, 04 portas, prata, roda liga leve, som, te, arme. A VISTA R\$ 8.300. Tel.9668-5003/9668-5004.	ATENDIMENTO Com Terapia de vidas Passadas. F. 3081-5316 / 8860-1533 www.genuino.terapiabolistica.net	SIENA 2007 - cinza, comp, R\$ 24.990,00. F.3207-1642/9110-0474	SIENA FIRE 1.0 2008 - Celebração, 8v flex, gasolina/alcool, prata, c/ar/dh/ve/cd/al/rel/te/desemb.traseiro, som, pintura metálica. R\$ 27 mil. Soleil Veículos. F.8865-0673/8843-6007/8727-2718.	STRADA 2008 - cab simplex c/ar, extra, R\$ 27.900,00. 3207-1642/9612-4040.	D 10 ANO 84- carroceria de madeira nova, ida revisada, pneus novos. A vista R\$ 10.300. Tel.9668-5003/9668-5004.	D 20 ANO 90- Cab dupla, completa, 4p, banco de couro, Ida REVISADA. A vista R\$ 22.400. Tel.9668-5003/9668-5004.	PRISMA MAXX 1.4 2007 - gasolina/alcool/branco, c/ar/dh/ve/al/te/desemb.traseiro, R\$ 24 mil. Soleil Veículos. F.8865-0673/8843-6007/8727-2718.	S 10, 00, 2.88 -4x4, banco de couro, top de linha, prata. A VISTA R\$ 26.600. Tel.9668-5003/9668-5004.	Honda	CIVIC, 07 - completa, banco de couro, air bag duplo, top de linha. A VISTA R\$ 39.900. Tel.9668-5003/9668-5004.	HONDA CIVIC 2000 - comp, mec, 17.900,00. F.3207-1642/8897-7812.	HONDA FIT 2008 - Flex R\$ 35 mil. 3207-1642/9110-0474	Hyundai	HYUNDAI 30 ANO 2010- 2.0, te, solar, 2 air bags, cor prata, DVD + GPS. A VISTA R\$ 53.400. Tel.9668-5003/9668-5004.	Mercedes-Benz	SPRINTER, 05 - 16 lugares, todo revisado, pneus novos, pronto para trabalhar. A VISTA R\$ 50 mil. Tel.9668-5003/9668-5004.	Mitsubishi	L 200 TRITON 08 - compl, banco de couro, Air Bag Duplo, top de linha. A vista R\$ 62.400. Tel.9668-5003/9668-5004.	PAJERO DAKAR 2010 - 3.2cr, 4x4, top. R\$ 140 mil. Soleil Veículos. F.8865-0673/8843-6007/8727-2718.	PAJERO SPORT 2003 - Aut, extra R\$ 49 mil. 3207-1642/8897-7812.	PAJERO TR4 2006 - aut, R\$ 39 mil. 3207-1642/8897-7812.	Toyota	HILLUX SRV 2008 - 4 wd turbo, automat, diesel, preta, 60 mil km, DH/VE/CD/RL/L/AL/CA/REL/ABS/TE, 4x4, bc, desemb traseiro, faróis de neblina, air bag duplo, SOM, PA, AR cond digital, limpador traseiro, banco traseiro bipartido, controle de bordo, regulagem de altura volante, sensor de estacionamento. R\$ 125 mil. Soleil Veículos. F.8865-0673/8843-6007/8727-2718.	HILUX SW4 99 - diesel, R\$ 44.900,00. 3207-1642/8897-7812.	M.L. LOCADORA- Alugue carro c/KM Livre.3211-2422/8813-1344	3.2	Caminhões e Ônibus	Fabricantes	Mercedes-Benz	MB 1313, 87 - carroceria de madeira nova, todo revisado, pneus novos, pronto para trabalhar. A VISTA R\$ 42.400. Tel.9668-5003/9668-5004.	MB 709 ANO 90 - baú de alumínio novo, todo revisado. A vista R\$ 30.800. Tel.9668-5003/9668-5004.	3.5	Peças e Serviços	Aluguel	3.1	Automóveis	Fabricantes	Citroen	PICASSO 2003 - Completo, branco, quitado: R\$ 20 mil. F: 8868.5610	Fiat	DOBLO 2002 - 5LUG COMP, EXTRA R\$ 26.900,00.3207-1642/9612-4040	IDEA ADVENTURE LOCKER 2010-1.8, 9 mil/km rodados completo. R\$ 51.900. Soleil Veículos. F.8865-0673/8843-6007/8727-2718.	MILLE FIRE FLEX 07-2p, c/ar/te/al/gnv. R\$ 18.500. Soleil Veículos. F.8865-0673/8843-6007/8727-2718.	PALIO 1.0 2007 - Celebração, 4p, Flex, gasolina/alcool, c/ar/dh/ve/desemb.traseiro/limpador traseiro, pintura metálica. R\$ 23.500,00. Soleil Veículos. F.8865-0673/8843-6007/8727-2718.	PALIO CELEBRATION 2007 - 4p flex, completo, único dono, 43 mil R\$ 23.500. Soleil Veículos. F.8865-0673/8843-6007/8727-2718.	PALIO EDX, 98 - completo, 04 portas, prata. A VISTA R\$ 10.300. Tel.9668-5003/9668-5004.	PALIO FIRE 8V 1.0 2008 - 2p flex, gasolina/alcool, branco, R\$ 19.500,00. Soleil Veículos. F.8865-0673/8843-6007/8727-2718.	3.3	Motos	Fabricantes	Suzuki	MOTO BURGMAN 125 SUSUKI 2007 ano vermelha. Em bom estado. F: 8881-2104/8881-2100	4	TRABALHO E FORMAÇÃO PROFISSIONAL	4.1	Oferta de Trabalho	SEJA UMA REVENDEDORA DE SUCESSO!-Revenda Jóias Fofinhas, Jóias em aço, Relógios e Jóias em Prata 925. Lucro ate 100%.NATU Jóias (84)3201-4990	EMPRESA DE TECNOLOGIA - Em Aplicação de Argamassas autonivelante para contra-piso contrata Profissionais c/experiência (Comprovada em Carteira) no Cargo de Pedreiro, Encarregado e/ou Contra Mestre. Quantidade de Vagas: 06. Salário base acrescido de comissão, podendo chegar a uma remuneração mensal de R\$ 1.500,00 diante de uma produtividade razoável. Enviar currículo para:rh@nivele.com.br ou R. Paulo Barros de Góis, nº 1840, Sala 204, Lagoa Nova, Natal/RN. Tel.: 3206-4624.	4.2	Procura por Trabalho	SOU CUIDADORA DE IDOSOS- Atendo a domicilio nos Fins de semana.9655-4234	OFEREÇO-ME - Para trabalhar como Tec. de Enfermagem, acompanhantes de pacientes e idosos em Hospital e residência. F:8893-6149.	5	CASA & SERVIÇOS	5.1	Construções e reformas	Construções	GEDSO, PINTURAS - eletricas, pequenos reparos, reformas em geral.F:3662-0344/8744-0007	5.2	Educação e Ensino	Aulas Particulares	AULA PARTICULAR-Química, Física e Matemática. F:8717-5523	5.3	Moda, Vestuário e Beleza	5.1	Serviços de Manutenção	LAVAGEM E PINTURA-PISOS. F:9614-0760/9441-6180	5.5	Saúde	Outras Especialidades	EXTRATO DE PRÓPOLIS VERDE-poderoso antibiótico natural (www.apisbrasil.com.br) revenda exclusiva p/ o RN - Dgo-doy comercial.(84)3643-1427/9128-6968.	5.6	Serviços Para o Lar	Eletrodomésticos e Utensílio	VDE-SE FREEZER VERTICAL - Mostrador Marca Metaltrio. F: 8821-9871/8819-0316	Festas	FAÇA SUA FESTA COM DJ ALYSON- Tudo em som e iluminação. 8876-7469/9196-1223	Lavanderia	LEUDA LAVANDERIA - Peças a partir R\$ 0,90. F.3208-2354	Serviços de Mensagens	ART MANHAS DO AMOR-floricultura e mensagens ao vivo, festas, flores e presentes c/ super lançamento PINK LOVE.. F:3614-7064/3663-3585	5.7	Serviços Profissionais	Detetives	DETETIVE 24HS-Sigilo absoluto. 8808.5353/9445.5110	AGÊNCIA BERNARDO 24H-Todas as causas.F:(84) 8837-9858	Especializados	XAVIER SINTEKO-aplicação e lixamento sinteko em piso de madeira,lavagem,remoção,aplicação de ceras.3606-0007/9969-0744	6	NEGÓCIOS E OPORTUNIDADES	6.2	Comunicações, Recados e Editoriais	Místicos	CONSULTA ESPIRITUAL-Joana Darc. Falo tudo em uma só consulta. Trago seu amor de volta.Trabalho p/todos fins. Result. garantido.3661-8311/8873-3093/3672-4521	6.4	Oportunidade	Negócios	LG REDES E TELAS - de profecção e películas p/ Apartamentos, residências, piscinas, quadra e campo.F:3205-0479/8816-7367	6.6	Turismo	Passeios	MENORES TARIFAS TAM-(*até 20% desconto).Consulte-nos Naiara Tour. 3234-9908/8832-4801/9173-0869 naiaratour1@hotmail.com	Excursões	BETEL TUR-trechos p/qualquer lugar do Brasil, voando TAM a partir R\$ 230,00 + TX. F:3201-5699/9969-4101	TRECHOS TAM/GOL- R\$ 230. Heider.8857-1505/9990-4474	Festas	CHURRASCO COMPLETO-Espetinhos! Tr:9645-2180	6.8	Sexy Shop	Acompanhantes	WWW.REALGATAS.COM.BR- AS MAIS LINDAS DO BRASIL www.coelhinhasdobrasil.com.br	RAFA SARADO- Atend vip, apenas Turista. 9406.8960	*EDUARDA -C/local.9607-2946

**EXPLORAÇÃO SEXUAL DE CRIANÇAS E ADOLESCENTES É CRIME.**

DISQUE DENÚNCIA

**0800 84 2999**

9765

USE ESTA ARMA CONTRA O CRIME E A VIOLÊNCIA.

**DENUNCIE.**

A LIGAÇÃO É GRATUITA E A SUA IDENTIDADE NÃO SERÁ REVELADA.

DISQUE DENÚNCIA 0800-84-29-99

DELEGACIA DE TOXICOS 3232.1554

DESCRIÇÃO: DENUNCIA ESTUPRO, ROUBO, FURTO, PROSTITUIÇÃO INFANTIL, TRÁFICO DE DROGAS, VIOLÊNCIA INFANTIL OU CONTRA IDOSOS. FAÇA A SUA PARTE

ANÚNCIOS QUE DISCRIMINEM NÃO É LEGAL

Art. 373-A. Ressalvadas as disposições legais destinadas a corrigir as distorções que afetam o acesso da mulher ao mercado de trabalho e certas especificidades estabelecidas nos acordos trabalhistas, é vedado:

I- Publicar ou fazer publicar anúncio de emprego no qual haja referência ao sexo, à idade, à cor ou situação familiar, salvo quando a natureza da atividade a ser exercida, pública e notoriamente, assim exigir; ( Artigo 373-A, inciso I, da CLT)

Art. 1º. Fica proibida a adoção de qualquer prática discriminatória e limitativa para efeito de acesso a relação de emprego, ou sua manutenção, por motivo de sexo, origem, raça, cor, estado civil, situação familiar ou idade, ressalvadas, neste caso, as hipóteses de proteção ao menor previstas no inciso XXXIII, do art. 7º da Constituição Federal. (Art. 1º, Lei nº 9029/95).

**Ricardo de Oxossi**

Cartes - Bózios - Tard

MAE E DOZAS QUANTO A TRABALHAR

"Luta pelo seu amor!"

100% - Capim Macio - (84) 3236.2161

PODER JUDICIÁRIO DO ESTADO DO RIO GRANDE DO NORTE

JUIZO DE DIREITO DA QUARTA VARA CÍVEL DA COMARCA DE NATAL

EDITAL DE CITAÇÃO

Prazo: 30 dias

Processo: 001.10.40529-6

Class: Ação Ordinária

Autor: Genivaldo Cabral Pereira Fagundes

Reu: Banco Bradesco S/A e outro

O Doutor Otto Bernack Nobre Brantenfeld, Juiz de Direito da Quarta Vara Cível, da Comarca de Natal, capital do Rio-Grande do Norte, na forma da lei etc., FAZ SABER a todos quantos o presente EDITAL DE CITAÇÃO virem ou dele tiverem conhecimento que, no prazo de 30 (trinta) dias, fica CITADO Construtora Pecca Engenharia Ltda, CNPJ nº 08.240.277/0001-02, com endereço incerto e não sabido, para CONTESTAR a presente ação, no prazo de 15 (quinze) dias, querendo, sob pena de revelia. E para que chegue ao conhecimento de todos e ninguém possa alegar ignorância é expedido o presente Edital que será afixado e publicado na forma da Lei Dado e Passado nesta cidade de Natal, aos 03 de outubro de 2010. Eu, *[Assinatura]* Maria Maria Fernandes de Souza Araújo, Técnico Judiciário, Diretora de Secretaria de Justiça, conferi e subscrevo

Otto Bernack Nobre Brantenfeld  
Juiz de Direito



## FÓRMULA 1

## ALONSO É O PRIMEIRO A CHEGAR EM INTERLAGOS

O espanhol Fernando Alonso foi o primeiro piloto a chegar ao autódromo de Interlagos na tarde de ontem, em São Paulo. O piloto se encontrou com os membros da Ferrari, que já organizam os preparativos para o GP do Brasil deste final de semana. Alonso não perdeu tempo e já foi conferir as novidades do circuito, que tem melhorias na drenagem, novas áreas de escape e o softwall - muro que amortece impactos de acidentes - na curva do Café. O espanhol deu uma volta a pé na pista junto com seus engenheiros. O espanhol é o único que pode levar o caneco já em Interlagos, mas para isso precisa vencer e contar com um tropeço dos seus principais rivais, o vice-líder Mark Webber e Lewis Hamilton, terceiro colocado.



Espanhol fez reconhecimento da pista

# Recuperar o ânimo

Paulo Filgueiras/EM/D.A Press

Vasco enfrenta o Grêmio Prudente em busca de posições melhores

BRASILEIRO 2010 - SÉRIE A

Em clima ruim, o Vasco enfrentará o Grêmio Prudente, às 21h (horário de Brasília), em São Januário pela 33ª rodada do Campeonato Brasileiro. Os dois times vivem momento distinto nesta reta final da competição. O time carioca busca posições melhores já que não tem possibilidade de cair para segunda divisão, já a equipe paulista espera vencer para sair do Z-4. O técnico Paulo César Gusmão está ciente da dificuldade que vai enfrentar pela frente, mas ao mesmo tempo acredita que uma vitória pode levantar o ânimo da equipe.

"Sempre entramos para vencer, o último jogo foi atípico, difícil de analisar. Espero que a equipe tenha paciência para ganhar. Estamos voltando para São Januário e temos que voltar a vencer. Todos os próximos jogos são complicados e o Prudente é um time difícil. Não podemos ser surpreendidos". Ainda magoado com o resultado em Salvador, o comandante vascaíno revelou pela primeira



Técnico Paulo César Gusmão não vem conseguindo bons resultados pelo clube carioca

vez o que sentiu após o jogo.

"Depois da última derrota eu fiquei muito mal. Sai de casa só para votar. Foi muito complicada,

mas espero que nessa partida contra o Prudente possamos mudar essa história". Faltando apenas seis rodadas para o fim,

o Vasco está em 12º lugar com 42 pontos, já o Grêmio Prudente, praticamente rebaixado, está na última colocação com 24.

## ARENA DA BAIXADA

## Palmeiras encara o Furacão no Sul

Piervi Fonseca/AGIF/D.A Press

Sem poder contar com Kleber, suspenso pelo terceiro cartão amarelo, e Dinei, impedido de atuar por questões contratuais, o técnico Luiz Felipe Scolari confirmou que o Palmeiras terá Luan e Tadeu como atacantes diante do Atlético-PR nesta quinta-feira, às 21h, pela 33ª rodada do Campeonato Brasileiro.

Até o momento, o substituto do Gladiador marcou apenas um gol pelo Verdão no Campeonato Brasileiro. Mesmo assim, Felipão se mostrou tranquilo com a escalação do centroavante de 24 anos e 1,89m.

"Quem decidiu o jogo da classificação contra o Vitória (pela Copa Sul-americana) foi o Tadeu (que marcou dois gols no triunfo por 3 a 0). Eu vejo do lado positivo. Ele, para mim, preenche os requisitos porque já foi importante e eu estou satisfeito com o Tadeu para iniciar a partida", sacramentou Scolari.

Outras possibilidades para montar o ataque seriam o jovem Vinicius



Felipão não contará com Kleber para o jogo em Curitiba

ou ainda Ewerthon, completamente recuperado de contusão que o afastou dos gramados desde setembro. O camisa 88 treinou normalmente nesta segunda-feira, mas irá iniciar apenas como uma opção no banco de reservas. "Não posso arriscar que o Ewerthon comece jogando. Ele vai começar no banco e o substituto do Kleber é o Tadeu, naturalmente", garantiu o comandante do Palmeiras.

cosern Grupo Neoenergia | neoenergia

QUEM DISSE QUE NATAL É A CAPITAL MAIS SEDENTÁRIA DO PAÍS? FALTAM 02 DIAS PARA PROVARMOS O CONTRÁRIO!

Promoção

Clube 97.9 fm

DIÁRIO de NATAL

10K night

DA DIÁRIOS ASSOCIADOS





FÁBIO PACHECO

fabiopacheco.m@dabr.com.br

# driblecurto

## Reflexão alvirrubra

Enquanto aguarda na fila do check-in de retorno à Série C, a roupa suja começa a ser lavada no América. Sócios, torcedores, conselheiros e dirigentes querem saber o que provocou o rebaixamento do clube. Um grande engano, pois o momento não é de caça às bruxas e sim de reflexão. Na verdade, o descenso alvirrubro já vinha se desenhando há três anos. Escapou em duas oportunidades e não soube tirar proveito dos erros anteriores. A política desenfreada de contratações prosseguiu e mais uma vez tivemos um des-

file de jogadores e técnicos no CT Abílio Medeiros.

Tudo isso foi provocado novamente pela falta de planejamento, falta de comando do executivo e interferência de terceiros. E enquanto o clube não refletir sobre esse grave problema, continuará montando suas equipes de aluguel, ficando a mercê da sorte. Já que o rebaixamento é inevitável, é hora dos cardeais sentarem com os dirigentes mais novos e traçarem um plano fiel para 2011, que priorize a prata da casa e só contrate jogadores que venham para resolver a carência da posição.

Mas acho que o maior problema não será esse e sim o de dar fim ao jogo de vaidades. Tem dirigente que se acha melhor do que o outro, que faz questão de dizer: "fui eu que trouxe fulano", e isto precisa acabar, pois faz um mal danado para quem tenta organizar o departamento de futebol. Souza e Gilberto de Nadai presenciaram essa celeuma, que só demonstra o amorismo do clube. Algum nome de consenso precisa tomar as rédeas e só recolher o dinheiro. José Maria Figueiredo tentou fazer esse papel, mas o pensamento arcaico não deixou.

### Apenas 0,4% de chances

O site Chance de Gol não perdoa. Em seus cálculos matemáticos deram 99,6% de chances de rebaixamento para o América. Desta vez, eles estão certos. Só um milagre salva o Mecão da degola. Não tem mais o que fazer, principalmente porque os próximos adversários são o Paraná e Figueirense.

### Felipão caducou

A falta de paciência de Felipe Scolari com a torcida e a imprensa é o sinal mais claro de que o técnico gaúcho caducou. Ele tropeça em seus próprios limites, não aceita o avanço da idade, e o pior, peca pela falta de humildade. Ainda tem gente que quer esse doido na Copa de 2014. Ele que trate de curtir os milhões que juntou bem longe da nossa seleção.

### A nova do Salgueiro

Está difícil da equipe do Salgueiro reconhecer a superioridade do ABC. Depois de duas derrotas na primeira fase e um empate na semifinal, jogadores e comissão técnica estão dizendo agora que o Carcará rende melhor fora de casa. Só que o Mais Querido não é o Paysandu e muito menos o Alecrim. Esse da foto é o piadista Júnior Ferrim.



Julio Jacobina / DP / D.A. Press

### Ciclismo indoor

A Star Fitness Academia fará amanhã o lançamento do RPM, um programa de ciclismo indoor que visa o desenvolvimento da capacidade cardiovascular e pode gastar cerca de 800 calorias numa única sessão, tornando-se um best-seller junto aos adeptos dos programas de redução de gordura corporal. Os interessados podem ligar para o telefone 3608 4832.

### Padilha e Bileu

Leandro Campos não tem tempo para ficar testando os substitutos de Leonardo e Pio para o segundo jogo da semifinal contra o Salgueiro, sendo assim, apostou na escalação de Diego Padilha e Bileu. São os reservas imediatos e com a confiança do treinador alvinegro. Quanto a Cascata, Campos não vai apostar num jogador completamente sem ritmo de jogo. Acho que o meia só participa em situação privilegiada.

### Aproveitamento

Uma outra péssima notícia para os pernambucanos. O aproveitamento do ABC dentro de casa é de 82,3%. Dos 32 jogos disputados no Frasqueirão nesta temporada, o alvinegro venceu 24, empatou sete e só perdeu uma partida. Com o apoio da Frasqueira, creio que não dará para o Carcará.

## JOGOS REGIONAIS SESI 2010 NATAL/RN

# PARTICIPE COM A SUA TORCIDA!

Os atletas do SESI-RN esperam por você na competição do ano.

Quatro estados – Rio Grande do Norte, Piauí, Ceará e Maranhão – concorrerão com suas respectivas delegações nesses três dias de competição, confraternização, festa e muito sol. Acompanhe e traga sua torcida para nossos atletas. Vai ser bom demais!

De 4 a 7 de Novembro

SESI CLUBE | Mor Gouveia, 1480. Lagoa Nova. Natal-RN

Natação | Voleibol | Vôlei de Areia | Tênis de Quadra

Tênis de Mesa | Futebol | Futebol Sete Master | Futsal | Xadrez

Atletismo (CAIC – Mor Gouveia, s/n. Lagoa Nova)



www.rn.sesi.org.br



## DISPENSAS

## AMÉRICA VAI INICIAR O DESMANCHE

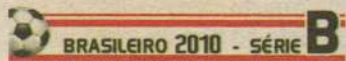

Com 99,6% de chances de rebaixamento, o América deve começar hoje as dispensas no elenco. O Conselho Deliberativo do clube se reuniu ontem à noite e pelo menos quatro atletas devem rescindir contrato de imediato. Os primeiros a quebrar seu vínculo profissional com o clube devem ser os meias Carlos Alberto, Esley, Fábio Neves e Douglas Silva. Com a derrota para o Vila Nova na última rodada, o América espera agora por um milagre para continuar na Série B. Mesmo com a derrota do Náutico, primeiro time fora da zona do rebaixamento, a diferença de pontos do time pernambucano para o América é de seis pontos. Para alcançar a virtual quantidade de pontos necessária para não cair, 46, o América precisa vencer todos os cinco jogos que terá até o fim da Segundona.

## Promoção

Depois do fiasco do time americano no último jogo em casa, quando o América perdeu para o Ipatinga diante de um Machadão lotado, a diretoria do América vai dar uma espécie de segunda chance aos jogadores no jogo desta sexta contra o Paraná. Isso porque dos dirigentes rubros irão repetir a promoção do último sábado, dando acesso gratuito às mulheres e desconto de 50% no valor dos ingressos. "Os ingressos continuarão pela metade do preço e as mulheres não vão pagar para ter acesso ao jogo, vamos lotar o Machadão novamente", disse o presidente Clóvis Emídio ao Diário de Natal. Mais uma vez, os ingressos para arquibancadas custarão R\$ 10 e cadeiras R\$ 30, estudantes e idosos pagam meia entrada.

Eduardo Maia/DN.D.A Press



Carlos Alberto foi indicação do técnico Lula Pereira

## Faltam dois dias

Ana Amaral/DN.D.A Press

Montagem da estrutura da corrida do DN está praticamente pronta



Luan Xavier  
Luanxavier.rn@dabr.com.br

Dois dias antes da realização da 10k Night, os preparativos para a corrida estão a todo vapor. A montagem da estrutura da prova está bastante adiantada e será entregue amanhã ao meio dia. Serão 36 camarotes com capacidade total para mais de 200 pessoas acompanharem com visão privilegiada todos os detalhes da maior corrida de rua do Rio Grande do Norte.

Para garantir todo o aparato para corredores e espectadores, 12 homens trabalham para garantir a entrega da montagem dentro do prazo. O produtor de eventos Hamilton Cabral, responsável pela montagem da estrutura da 10k, disse que todos os cuidados estão sendo tomados e que o trabalho está bem adiantado. "Está tudo indo a todo vapor", ressaltou.

Além da estrutura para espectadores, o palco de premiação também está sendo montado. Há também a preocupação com os postos de hidratação, instalados estrategicamente para garantir a reposição de líquido aos atletas durante a corrida, e os chips para os corredores. "A prova será toda monitorada por chips eletrônicos", conta Hamilton. Corpo de Bombeiros e CREA irão realizar uma vistoria na estrutura após o final da montagem para certificar a segurança da realização da prova.

Além de troféus e medalhas para os primeiros colocados, a 10k Night irá distribuir R\$ 8 mil em premiação para os vencedores tanto na categoria masculino, quanto no feminino. Segundo o diretor institucional do Diário de Natal, Miguel Jabour, o objetivo é brindar o esforço dos atletas. "É um incentivo àqueles que treinam e se dedicam a corrida profissional", ressaltou. "Além disso, como a 10k já se tornou a maior corrida do RN, em número de participantes, tem que ter também a maior premiação", disse.

## PREMIAÇÃO

- 1º colocado - R\$ 1.500,00
- 2º colocado - R\$ 1.000,00
- 3º colocado - R\$ 700,00
- 4º colocado - R\$ 500,00
- 5º colocado - R\$ 300,00



Palco da prova noturna está sendo montado na Praça Cívica, em Petrópolis

## Começa distribuição dos kits

Quem garantiu a inscrição para a 10k Night já pode retirar o kit de corrida. De hoje até amanhã, os corredores poderão pegar seus kits na loja Rabelo do Midway Mall durante todo o horário de funcionamento do shopping. No kit, além da camisa e da numeração do participante, haverá o guia do atleta, com todas as recomendações e orientações para que as pessoas tenham uma corrida saudável no próximo sábado.

## PROGRAMAÇÃO

Entrega dos kits de corrida:

Data: 04 e 05 de novembro de 2010  
(até o meio-dia)

Local: Lojas Rabelo (Midway Mall)

Corrida:

Data: 06 de novembro de 2010  
(sábado)

Aquecimento: Academia A Club, 17h40

Largada: 18h na Praça Cívica  
(Av. Prudente de Moraes, s/n, Petrópolis)

Duração: 18h às 20h

Premiação: 20h30

Circuito: 10km e 5km.

## ARENA DAS DUNAS

## Cartas-proposta serão abertas hoje



Hoje, às 9h, no prédio da Secretaria de Turismo do Estado (Setur), serão abertas as propostas dos consórcios interessados na Parceria Público-Privada (PPP) para a construção da Arena das Dunas, estádio potiguar para a Copa do Mundo de 2014, no Brasil. O edital foi comprado por 27 empresas e cinco delas confirmaram interesse e terão suas propostas abertas pela comissão do Governo do Estado, responsável pela licitação.

Após entregues, as propostas

passarão por uma análise no prazo de 24 horas para saber se os documentos estão de acordo com o exigido pela licitação. "A partir daí, num prazo de dez dias aproximadamente serão avaliadas", explica o secretário especial para assuntos relativos à Copa, Fernando Fernandes. "Esperamos que tudo transcorra na perfeita ordem para que possamos andar com o processo normalmente", comentou. No prazo de 45 dias após o início da análise das propostas a cidade poderá conhecer o consórcio vencedor, que deve começar as obras imediatamente.

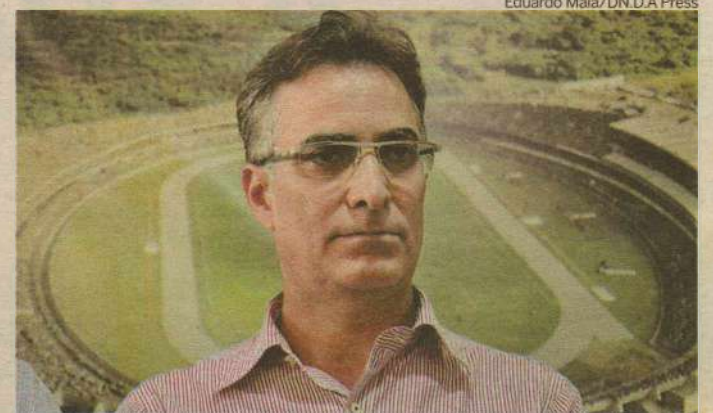

Fernando Fernandes promete anunciar em 45 dias o vencedor do consórcio

## Demolição do Machadão

A previsão é para que até março de 2011 o Machadão, juntamente com o ginásio Humberto Nesi (Machadinho), seja demolido. Quem acompanha de perto as discussões sobre a Copa é o América, interessado em garantir seu mando de jogo no Estadual 2011. Sobre a informação da demolição do Machadão, prevista apenas para março, o pre-

sidente do clube comentou sobre uma virtual "tranquilidade" para o time rubro. "Tranquiliza na medida em que você sabe que pode contar com ele (Machadão) nesse período (de janeiro a março)", disse Clóvis Emídio. De toda forma, o dirigente rubro está acertando com os estádios de Goianinha e Nísia Floresta para garantir a casa do Meião para o Estadual 2011.



# DIÁRIO de NATAL

SEXTA-FEIRA Natal, 5 de novembro de 2010

www.diariodenatal.com.br

R\$ 1,00

FUNDADOR DOS DIÁRIOS ASSOCIADOS: ASSIS CHATEAUBRIAND

## CENSO 2010

# POPULAÇÃO CRESCE EM NATAL E DIMINUI EM 41 CIDADES

Resultados parciais da pesquisa do IBGE mostram que vários municípios tiveram redução do número de habitantes. Em Severiano Melo, no Alto Oeste, a diminuição foi de quase **50%** em comparação com 2000. Na capital, a população atual é de **785.722** habitantes. PÁGINA 14

### Divirta-se



#### DoSol

Confira as principais opções de cultura e lazer no fim de semana em Natal, incluindo o festival de rock DoSol, que acontece sábado e domingo, com shows de artistas potiguaras, nacionais e internacionais, como a lenda do punk Marky Ramone. PÁGINAS 15 e 16

### Corpo



O corpo do estudante William Borges Macedo, desaparecido desde a terça-feira passada, foi encontrado ontem na praia de Búzios. PÁGINA 11

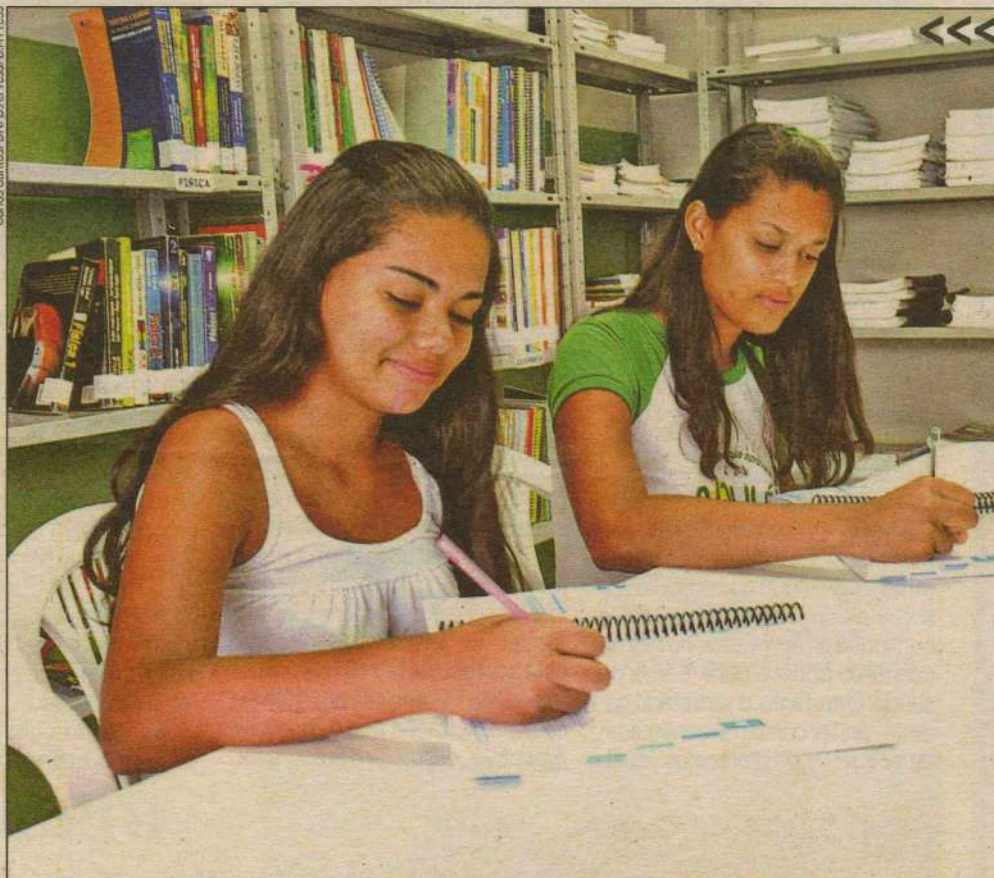

### ENEM

PROVAS ACONTECEM  
NESTE FIM DE SEMANA

Estudantes como Kelly e Érika (foto) vivem expectativa para o exame, que acontece amanhã e domingo. Professores recomendam que feras relaxem para não ficarem cansados durante os testes. PÁGINA 13

### SOBRINHO DE MAIA DEPÕE NA PF

O engenheiro Gledson Maia, superintendente substituto do DNIT e sobrinho do deputado federal João Maia (PR), foi convocado a prestar esclarecimentos à Polícia Federal. Motivo foi mantido em sigilo. PÁGINA 3

### MECÃO PEGA O PARANÁ

AMÉRICA PRECISA  
VENCER A PARTIDA  
PARA CONTINUAR  
COM CHANCES  
MATEMÁTICAS DE NÃO  
CAIR PARA SÉRIE C

PÁGINA 32

### 10K NIGHT CHEGANDO

ENCERRA-SE HOJE A  
ENTREGA DOS KITS DE  
CORRIDA PARA OS  
PARTICIPANTES DA  
PROVA NOTURNA QUE  
ACONTECERÁ AMANHÃ

PÁGINA 32

### CESTA BÁSICA MAIS CARA

APÓS QUEDA EM  
SETEMBRO, PREÇO DE  
ALIMENTOS AUMENTOU  
4,09% EM NATAL NO  
MÊS DE OUTUBRO,  
SEGUNDO O DIEESE

PÁGINA 7

ISSN 1415-4560



redação 4009.0150 atendimento ao assinante 4009.0220 classificados 4009.0200 comercial 4009.0173

DIÁRIOS ASSOCIADOS D.A.



## CONSELHO

Comdica  
revisa plano  
de ação

O Conselho dos Direitos da Criança e do Adolescente de Natal (Comdica) e a Prefeitura Municipal do Natal realizam hoje, a partir das 8h30, a revisão do Plano de Ação Municipal dos Direitos da Criança e do Adolescente. O evento ocorre no Centro Municipal de Referência em Educação Aluizio Alves (Cernure), localizado na Avenida Coronel Estevam, próximo à Rodoviária Nova. O Plano de Ação tem como objetivo orientar e otimizar as ações para consolidação da políticas sociais básicas e programas de assistência social, em caráter supletivo, referente às crianças e adolescentes do município do Natal, no período 2010-2013. O evento contará com a participação representantes do poder público, Justiça Estadual, Ministério Público, conselhos intersectoriais e sociedade civil organizada.

## CAPACITAÇÃO

Governo  
promove curso  
de Gestão

A Escola de Governo abre este mês seleção para o Curso Superior de Tecnologia em Gestão Pública. O edital, assim como as inscrições, estarão disponíveis no site da Egov a partir do dia 8. O público-alvo são os servidores públicos, com atuação nas áreas administrativa e financeira, e que tenham concluído o ensino médio. Serão duas turmas, uma em Natal e outra em Mossoró com 50 alunos por turma.

## índice

economia	07
idades	09
muito	15
televisão	18
famosos	19
brasil	21
opinião	22
mundos	24
esportes	32

## otempo hoje

## NATAL //

Nublado a parcialmente nublado com possibilidade de chuva em áreas isoladas.

## RIO GRANDE DO NORTE //

Nublado a parcialmente nublado. Possibilidade de chuva em áreas isoladas do litoral leste.

## tábuademarés

03:28	2.4
15:49	2.4
09:13	0.1
21:38	0.0

LUA minguante

# Prefeitura diz não ter como manter UPA

**Secretário de saúde afirma que unidade precisará ser fechada para reformulação se contrato for cancelado**

Erta Souza  
ertasouza.rm@dabr.com.br

“Nã há como assegurar o serviço dessa maneira. Teremos que fechar para reformular”. A declaração é do secretário Municipal de Saúde, Thiago Trindade, se referindo à possível suspensão no atendimento da Unidade de Pronto-Atendimento do Pajuçara (UPA) caso o contrato da Prefeitura de Natal com o Instituto Pernambucano de Assistência e Saúde (Ipas), entidade responsável pelo gerenciamento da UPA, seja cancelado por ordem judicial.

Na ação civil pública impetrada pelo Ministério Público, os promotores exigem que o município assumira a administração da UPA e convoque os aprovados no último concurso público para a área de saúde. Entretanto, o secretário garante não ter como dar continuidade aos serviços oferecidos atual-

mente na UPA, se a Justiça entender que o contrato com o Ipas, organização social que gerencia a unidade, deve mesmo ser anulado.

Segundo o secretário, do último concurso público o município tem apenas profissionais nas áreas de enfermagem e auxiliar de patologia clínica para serem convocados, enquanto que para o funcionamento da UPA são necessários auxiliar de serviços gerais, técnicos de enfermagem e médicos. “Teríamos que fazer um concurso público em que fossem oferecidas vagas para todas essas categorias. Só depois disso a UPA poderia voltar a funcionar”, explica o secretário.

A possibilidade de cancelamento do contrato com o Ipas implicaria também no adiamento da inauguração da UPA da Cidade da Esperança, prevista para janeiro de 2011, de acordo com o secretário. Caso o contrato seja realmente anulado, o procurador geral de Natal, Bruno Macedo, afirma que o município vai recorrer até a última instância para defender esse novo modelo de gestão. “Acredito que está havendo uma interferência do Ministério Público em um sistema de administração que é do poder executivo”, destacou o procurador.

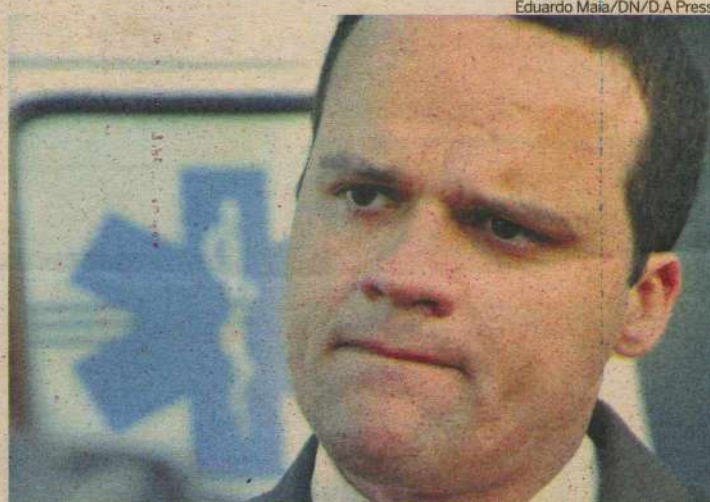

Eduardo Maia/DN/D.A Press

Thiago Trindade explica que o concurso realizado não supre as necessidades da UPA

## Nova ação

A Prefeitura de Natal deverá reassumir a prestação dos serviços relativos a exames de análises clínicas, assegurando a continuidade do serviço, além de formalizar e adequar o contrato com a empresa DNA Center, no prazo sugerido pelo Ministério Público de 60 dias. O MP ingressou com uma ação civil pública para que o contrato verbal entre o poder executivo municipal e DNA Center seja anulado.

De acordo com a promotora de Saúde, Elaine Cardoso, a dis-

penza de licitação foi publicada na edição de 27 de agosto do Diário Oficial do Município (DOM), porém o contrato ainda não foi formalizado e a contratação não passou pelo Conselho Municipal de Saúde. O secretário municipal de Saúde, Thiago Trindade, declarou que a contratação direta do DNA Center pelo prazo de 180 dias foi necessária devido alguns equipamentos para apoio diagnóstico estarem com o comodato vencido. “Optamos por uma empresa apenas para facilitar o trâmite”, disse.

## H1N1

## Sesap divulga nota técnica sobre gripe A

A Secretaria Estadual de Saúde Pública (Sesap) divulgou ontem uma nota técnica sobre a vigilância epidemiológica da gripe A (H1N1) no período pós-pandêmico, iniciado em 10 de agosto de 2010, mediante pronunciamento da Organização Mundial de Saúde (OMS). Assim como no restante do país, o Rio Grande do Norte apresentou, no ano de 2010, uma redução significativa das notificações da doença em relação a 2009.

Conforme a nota técnica, entre abril de 2009 e outubro de 2010, o Rio Grande do Norte contou com 1.998 casos suspeitos de Influenza A, dos quais 90,7%

referem-se ao ano de 2009, quando ocorreram 354 confirmações, enquanto apenas seis foram feitas em 2010. Dentre estas, 16 casos evoluíram para óbito no ano passado e quatro neste ano.

Apesar da redução no número de casos graves e óbitos pela gripe A em todo o país, a OMS e o Ministério da Saúde reforçam as recomendações de continuar o monitoramento da circulação do vírus e manter os cuidados. Portanto, a vigilância do agravo por parte das secretarias estaduais e municipais de saúde deve priorizar o monitoramento de eventos incomuns; a investigação de casos gra-

ves individuais ou situações de surto; o monitoramento das infecções respiratórias agudas e vírus circulantes e a manutenção e atualização dos fluxos de informações. “Alertamos para a importância de darmos continuidade à vigilância e à notificação dos casos de gripe A, de modo que possamos detectar precocemente eventuais alterações do vírus H1N1 e planejar ações de saúde, caso se faça necessário”, explicou a técnica responsável pela Vigilância da Influenza no RN, Stella Leal.

Assim, em todas as unidades de saúde deve continuar a notificação de caso suspeito de doença respi-

ratória aguda grave, que compreende pessoas de qualquer idade – mesmo as vacinadas contra a Influenza A – em internação hospitalar, com quadro de febre acima de 38°C, tosse ou dor de garganta, acompanhado ou não de manifestações gastrointestinais, falta de ar ou outro sinal de gravidade. Para esses casos, permanece a necessidade de coleta da secreção nasofaríngea, que deve ser encaminhada, juntamente com a ficha de notificação, ao Laboratório Central (Lacen), no horário das 7h às 19h, para posterior envio ao Instituto Evandro Chagas, de forma a possibilitar a identificação viral.



# PF prende ex-prefeito de Patu

**Possidônio Queiroga é investigado por desvio de verbas da educação e foi detido por supressão de documentos**

Agentes da Delegacia da Polícia Federal de Mossoró prenderam em flagrante, na manhã de ontem, na cidade de Patu, o ex-prefeito do Município, Possidônio Queiroga da Silva Neto (PTB), que governou de 2001 a 2008. A prisão foi motivada por crime de supressão de documentos públicos e ocorreu durante a operação denominada "Deus dos Mares", em que foram cumpridos quatro mandados de busca e apreensão expedidos pela 10ª Vara da Justiça Federal. Patu fica a cerca de 280 km de Natal.

O nome da operação "Deus dos Mares" é uma alusão à origem grega do nome do ex-prefeito. A investigação apura um suposto desvio de verbas públicas através de convênio firmado em dezembro de 2007, entre o Fundo Nacional de Desenvolvimento da Educação (FNDE) e o município de Patu, para a construção de uma creche pré-escolar para atendimento de até 112 crianças em tempo integral, ou de 224 crianças em funcionamento de dois turnos. O montante repassado pela União na época foi de R\$ 700 mil reais.

"Durante o cumprimento do mandado de busca na residência do ex-prefeito, os Policiais Federa-



Cumprindo mandado na casa do ex-gestor, agentes acharam notas, processos e empenhos guardados irregularmente

rais se depararam com inúmeros documentos, dentre eles processos de empenho/pagamento, procedimentos de licitação e notas fiscais referentes ao final da gestão em 2008, o que gerou sua prisão em flagrante pelo crime de supressão de documentos públicos", informa a assessoria da Polícia Federal.

"O fato de o ex-prefeito já ter sido notificado pela Justiça de Patu a devolver os documentos, e não cumprir na integralidade a ordem, torna certa a sua vontade de ocultá-los, objetivando gerar prejuízos à continuidade da gestão do município", acrescenta a PF. As investigações constataram crimes de desvio de verbas públicas (reclusão de 2 a 12 anos), formação de quadrilha (reclusão de

1 a 3 anos) e dispensa ilegal de licitação (detenção de 3 a 5 anos). Já pelo crime de supressão de documentos públicos (artigo 305 do Código Penal), o ex-prefeito, poderá pegar, caso seja condenado, de dois a seis anos de reclusão.

## Investigação

Além de ter sido preso pela PF, o ex-prefeito Possidônio Queiroga é alvo, também, de uma investigação do Ministério Público, relativa a supostas irregularidades em licitações destinadas à aquisição de medicamentos e material hospitalar em Patu. O ex-gestor e sócios da rede de farmácias Phospodont Ltda terão que fornecer documentos para investigação da denúncia de falsidade documental.



"Popó" também é investigado por supostas irregularidades na saúde

## Investigação flagra "empresa fantasma"

Segundo a PF, ao deixar o cargo no final de 2008, o então prefeito não deixou sequer um documento sobre o convênio ou a licitação realizada. As investigações da Polícia Federal concluíram que ele encampou "esquemá de desvio de verbas públicas", por meio da criação de uma empresa considerada "fantasma", a Construções e Serviços de Limpeza Oliveira Ltda, a qual veio a receber a integralidade dos recursos. "A empresa tem como sócios pessoas ligadas ao ex-prefeito, dentre eles um ex-diretor do Departamento de Contabilidade da Secre-

taria de Finanças e membro da Comissão Permanente de Licitação", afirma a Polícia.

No quadro societário, constam um ex-secretário adjunto municipal de Obras e Transportes Urbanos e um ex-assessor de Gabinete e ex-assessor Parlamentar do acusado. "Os recursos do Convênio investigado passaram a ser desviados logo depois do fracasso do ex-gestor em eleger o seu sucessor na disputa eleitoral de 2008. Apesar de sacados na sua integralidade, os R\$ 700 mil reais do convênio jamais foram utilizados para a edificação da creche e no local onde hoje ela deveria



No local onde deveria estar a creche há entulho, mato e paredes pela metade

funcionar, a PF detectou apenas entulho, depredação, mato e paredes parcialmente erguidas, que servem de 'abrigo' para animais", afirma a assessoria de imprensa da Polícia Federal.

"Existem ainda nos autos, fortes indícios que parte dos valores

destinados para construção da creche foram desviados pelo ex-gestor em proveito próprio, como se verificou na destinação de pelo menos R\$ 80 mil da conta pública para a aquisição de uma camioneta de luxo da marca Toyota, modelo SW4", detalha a PF.

## DNIT

### SOBRINHO DE MAIA DEPÕE SOB SIGILO

Júlio César Rocha

juliorocha.rn@dabr.com.br

O engenheiro Gledson Maia, superintendente substituto do Departamento Nacional de Infraestrutura de Transportes (DNIT), sobrinho do deputado estadual João Maia (PR), prestou depoimento, na tarde e noite de ontem, na sede da superintendência da Polícia Federal, em Natal. De acordo com informações da assessoria de comunicação da PF, ele e outra pessoa ainda não identificadas foram ouvidos pelo delegado Elton Zanato, responsável pela repressão ao Crime Organizado. Os advogados Adriano Dantas e Caio Victor, responsáveis pela defesa, também estavam na sede da PF.

A reportagem do Diário de Natal esteve na Polícia Federal, por mais de uma hora, para apurar o motivo de Gledson Maia ter sido conduzido para prestar esclarecimentos, mas não teve acesso às informações mantidas sob sigilo pelos investigadores. Através da assessoria de imprensa, o delegado Elton Zanato apenas informou que não haveria previsão para o fim do depoimento e confirmou que Gledson Maia não estava preso e poderia até ser liberado, após o depoimento.

Ainda segundo a assessoria, o delegado só irá se pronunciar sobre o caso na manhã de hoje. De acordo com informações que circularam ontem, o superintendente adjunto estava numa churrascaria na Via Costeira quando foi detido. Gledson Maia é sobrinho, também, do ex-diretor geral do Senado Agaciel Maia, recentemente eleito deputado distrital no DF.

Carlos Santos/DN/D.A Press



Depoimento de Gledson Maia ocorreu em clima de mistério na sede da PF







# Nelter reage contra renúncia

**Deputado solicita apuração do MPRN sobre as razões da decisão de Gilson Moura e quer adiar a posse do substituto**

Jussara Correia  
jussaracorreia.rm@dabr.com.br

A decisão repentina do deputado Gilson Moura (PV) de renunciar a seu mandato na Assembleia Legislativa tem gerado polêmica nos corredores da Casa. Desconfiado, o deputado Nelter Queiroz (PMDB) solicitou ao Ministério Público que apure as razões da renúncia e disse que vai sugerir aos demais parlamentares que só permitam a posse do substituto de Gilson, o ex-vereador Sargento Siqueira (PV), após a apuração do órgão fiscalizador. O peemedebista insinuou ainda que a renúncia pode ter sido moeda de troca por votos.

O deputado Nelter disse que não viu nenhuma razão lógica para a decisão de Gilson e ficou preocupado. "Enquanto parlamentar e cidadão, quero saber

o que aconteceu. Como parlamentar, devo cobrar essa resposta para que a sociedade saiba as verdadeiras razões. Em todo meu tempo como deputado, nunca vi uma coisa dessas. Achei muito estranho e quero que o Ministério Público apure isso. Por mim, o suplente da coligação não deveria tomar posse, enquanto essa história não for esclarecida", declarou.

Sargento Siqueira por sua vez, afirmou que Nelter tem todo direito de achar o que quiser, mas que ele agiu de forma precipitada por não conhecer os fatos. "Não houve acordo algum e as pessoas precisam respeitar a decisão de Gilson Moura", declarou. Ao negar qualquer acordo entre os dois, o ex-vereador disse que fez parte de uma coligação e obteve quase 15 mil votos, ajudando a eleger os deputados Paulo Davim, Gilson Moura e Luiz Almir.

O ex-vereador ratificou as declarações de Gilson Moura sobre as razões para o afastamento e disse que o parlamentar irá cuidar da irmã, que passará por um tratamento de câncer. "Recebi o comunicado essa semana e para mim também fo



Eduardo Maia/DN/D.A Press

**Peemedebista diz que não viu "razão lógica" para a súbita renúncia do pevista**

uma surpresa", afirmou. Quando questionado sobre o possível adiamento da sentença da Operação Impacto (na qual é um dos réus), em virtude do foro privilegiado, característica inerente ao cargo de deputado, Siqueira disse que, assim como a sociedade, os réus têm interesse que a situação se resolva.

"Só vou pensar em voltar a disputar um cargo eletivo após uma sentença", declarou. Sobre o que

pretende fazer em sua curta atuação legislativa - pouco mais de um mês, já que ficará ausente no período do recesso da Casa, Siqueira disse que dará uma atenção especial a implantação do Código de Ética da Polícia Militar. "Será uma oportunidade para a PM, pois o último policial que teve um mandato como deputado foi há 40 anos. Serei o primeiro praça a assumir esse cargo", declarou.

## RESPOSTA

### NATURA NEGA "FORCINHA" DE MINISTÉRIO

A Natura enviou resposta à reportagem "Natura teve 'forcinha' durante a era Marina", publicada na edição de ontem do Diário de Natal. De acordo com o material enviado pela Assessoria de Imprensa, a empresa não realiza doações de qualquer tipo a partidos políticos ou campanhas eleitorais. A resposta diz que as doações feitas pelo proprietário da Natura e candidato a vice de Marina Silva, Guilherme Leal, além dos sócios Pedro Passos, Luiz Seabra, Anízio Pinotti ou Ronuel Macedo de Mattos, estão previstas na legislação e foram realizadas na condição de pessoa física, sem vínculo com a empresa. A assessoria garante que as afirmações sobre o relacionamento da empresa com o governo federal contidas na reportagem são infundadas. "A Natura nunca foi favorecida por qualquer administrador público. A empresa pauta suas relações governamentais pela ética e jamais solicitou qualquer vantagem indevida ou favorecimento". A Natura garante que "todos os processos da empresa em andamento seguem os trâmites legais exigidos".

## VISITE A FEIRA DO EMPREENDEDOR SEBRAE 2010.

De 04 a 07 de novembro de 2010, das 16 às 22 horas, no Centro de Convenções de Natal

**ENTRADA GRATUITA**

Tendências de negócios, Palestras, Franquias, Máquinas e equipamentos, Salão de Econegócios, Paineis de Oportunidades Diversas, Livraria e Cine SEBRAE, Praça de Alimentação, Programação Cultural, Espaço COMO IR!, Praia para todos, Mercado de Flores, Salão de Turismo de Aventura, Arvorismo, Empório SEBRAE com vendas de diversos produtos, além de muitas atrações.



Realização

**SEBRAE**

Parceiros

BANCO DO BRASIL

PETROBRAS

GOV. DO RIO GRANDE DO NORTE

Sistema FIERN

SESC

Ministério do Desenvolvimento, Indústria e Comércio Exterior

evento neutro

**FEIRA DO EMPREENDEDOR**

Bons ventos para seu negócio

Informações: [www.feiradoempreendedornm.com.br](http://www.feiradoempreendedornm.com.br) | 0800 570 0800





DENISE ROTHENBURG  
deniserothenburg.df@dabr.com.br

## Nas entrelinhas

# Limpar o terreno

*Tudo o que Lula puder fazer para desarticular os adversários e deixar o campo limpo para Dilma governar, ele fará. E seus aliados vão aproveitar que ela sai de férias para tentar convencer a base de que o projeto de governo comum deve ser maior do que ambições pessoais*

Em política, tudo é pensado. Raramente o acaso tem vez nessa seara. Quando Lula apareceu ao lado da presidente eleita, Dilma Rousseff, no Palácio do Planalto, não foi um ato aleatório. Era o presidente passando o bastão oficialmente à sua vitoriosa candidata. Lula falou pouco e deixou o púlpito por conta de Dilma. A simbologia do ato, entretanto, vai muito além. O atual presidente pretende passar a Dilma o que considera um governo arrumadinho e ainda um pouco mais.

Para usar a imagem do futebol que Lula tanto gosta, antes de passar para a arquibancada - ou, melhor, a tribuna de honra, uma vez que Lula terá cadeira cativa no campo onde o time estiver jogando -

ele pretende marcar vários gols para que Dilma não assuma com o placar zerado ou sujeita a desgastes logo de saída. Um deles é a emenda que trata da divisão dos royalties do pré-sal. Lula quer entregar tudo aprovado à sucessora, inclusive o veto à emenda que distribui os royalties da parte já licitada entre todos os governos estaduais, caso o texto seja aprovado.

Assim, os estados produtores de petróleo ficam felizes, uma vez que não haverá quebra de receita, e os estados não produtores, que tanto brigaram pelas receitas do pré-sal, não vão ter como brigar com a presidente eleita nesse quesito. Tudo o que Lula puder fazer para desarticular os adversários e deixar o campo limpo para Dilma governar, ele fará. A ideia é que ela comece em 1º de janeiro sem arestas com os partidos aliados e nem com setores da sociedade, muito menos os governadores estaduais.

### 48 horas

Em seus dois primeiros dias como presidente eleita, Dilma foi muito

bem. Ao primeiro sinal de rusga na base aliada, diga-se no PMDB, ela agiu antes que a intriga ganhasse tronco e membros. Tão logo surgiram as notícias de que o PMDB estava insatisfeito com a reunião exclusiva do PT na segunda-feira, ela anunciou Michel Temer, o vice-presidente eleito - e ainda comandante da Câmara e do PMDB - como coordenador político da transição. O partido e Temer se acalmaram e atribuíram a insatisfação à imprensa. Não por acaso, a maioria dos integrantes do partido evitou declarações sobre o assunto, deixando tudo a cargo de Temer.

Até domingo, a ordem é baixar a poeira e fazer com que os peemedebistas e aliados entendam que não é hora de comprometer o idealismo comum - o atual governo e o próximo - por conta de projetos pessoais. E, embora Dilma tenha pouco tempo como presidente eleita, os políticos já começam a enxergar alguns gestos, não só dela como do vice-presidente Temer.

Para muitos, a única certeza que se tem hoje sobre Dilma Rousseff

é a de que ela deseja Antonio Palocci ao seu lado, provavelmente no Planalto. Afinal, ele foi o nome que Lula indicou para compor a equipe de campanha da candidata. E, para completar, Palocci foi o único que Dilma chamou para lhe acompanhar no carro no dia da eleição, quando saiu de casa rumo ao hotel Naoum, onde fez o pronunciamento. Também é certo que, se o PMDB ficar com a pasta da Agricultura, Wagner Rossi vai permanecer como ministro, uma vez que, ele é, de longe, um dos mais ligados a Michel Temer.

### Cores primárias

Os gestos e a certeza de que em política nada é por acaso estão ainda nas roupas que as pessoas usam. Desde que foi escolhida presidente por 55 milhões de brasileiros, Dilma não usou mais o vermelho de seu partido. Ela votou de vermelho, em Porto Alegre, mas, ao falar à Nação, estava com uma roupa tom pastel. Ao posar ao lado do presidente Lula no Palácio do Planalto, optou por

um amarelo meio mostarda. Pode não ser nada, mas, em política, representou muita coisa.

Dilma passou a ideia de que não estará ali para governar apenas em nome do PT e, sim, de uma coligação de partidos. E, de quebra, não estava com a cor de nenhum deles. Surgiu como uma verdadeira chefe de estado para muitos que acompanharam seus primeiros movimentos.

### Enquanto isso, na oposição...

A aposta geral é a de que, em seis meses, essa lua de mel de Dilma com os partidos acaba. Até lá, o projeto dos oposicionistas é reunir a tropa e montar um ponto de observação. Hoje, no ninho tucano, estão todos cientes de que, embora possam surgir muitas nuvens no horizonte de Dilma, não dá para esperar sentado que venham as tempestades. Afinal, se as tormentas passarem ao largo de Dilma como passaram de Lula, 2014 pode virar um sonho ainda mais distante do que é hoje, com ou sem Lula na linha de frente.

# CPMF no pires dos governadores

**Gestores fazem coro por mais verbas para o SUS; Rosalba quer garantir recursos sem criação de novo imposto**

Josie Jeronimo  
Leonardo Augusto

Ao mencionar a reclamação dos governadores sobre a falta de recursos para investir em saúde, a presidente eleita, Dilma Rousseff, deu o sinal verde para que líderes estaduais eleitos e reeleitos desfiassem o rosário de lamentações. Governadores da base exibiram ontem o pires vazio e até mesmo os comandantes de executivos estaduais da oposição admitiram que é preciso um "Plano B" para custear os gastos com a saúde pública em 2011. No mote da discussão, a volta da Contribuição Provisória sobre Movimentação Financeira (CPMF) - imposto regulamentado em 1997 para financiar a saúde e extinto em 2007 - divide e mobiliza adversários e aliados de Dilma.

A governadora eleita do Rio Grande do Norte, Rosalba Ciarlini

(DEM), ainda cumpre seu mandato de senadora e mantém o discurso da oposição no Congresso, ou seja, de repúdio ao movimento de volta da CPMF. Rosalba, no entanto, admite que a saúde pública do estado que vai governar a partir de 2011 tem problemas e torce para que Dilma "encontre" outra forma de sustentar a área sem criar impostos. "A situação da saúde no Rio Grande do Norte é bastante precária. É um problema imenso que vou enfrentar. Mas a questão é de ordem financeira, mas também de gestão. Não sei se o caminho é penalizar a população. Qualquer novo imposto aperta o bolso do cidadão. Tenho a esperança de que ela (Dilma) encontre uma forma de priorizar a questão, mas não sou favorável à criação de novo imposto."

"Os governadores do PSB têm colocado para o presidente Lula que há um subfinanciamento da saúde. Estamos recebendo diária de R\$ 500 para manutenção de leitos de UTI e a despesa é de aproximadamente R\$ 1.500. Os hospitais mantidos pelos estados têm dificuldades. Se for para reestabelecer a CPMF, faremos isso", defendeu o presidente

do PSB e governador de Pernambuco, Eduardo Campos. O governante argumenta que, nos moldes atuais, a Contribuição Social para a Saúde (CSS) - dispositivo presente no texto que regulamentava a "emenda 29", proposta em análise no Congresso - destinaria R\$ 30 bilhões à saúde, mas atualmente os estados precisariam de R\$ 51 bilhões para sair do vermelho e melhorar a qualidade do atendimento.

A volta da CPMF e a instalação de fóruns permanentes para debater prioridades das gestões socialistas marcaram ontem o discurso do governador eleito da Paraíba, Ricardo Coutinho (PSB), em reunião com a presença de todos os governadores, senadores e deputados eleitos pelo PSB, em Brasília. Ricardo também destacou a necessidade do apoio da futura presidente Dilma Rousseff (PT) para o resgate da Segurança Pública paraibana. O governador eleito da Paraíba defendeu o uso exclusivo da CPMF para a saúde, desde que regulamentado pela Emenda Constitucional nº 29, que define percentuais mínimos de recursos a serem aplicados na área



Governantes eleitos pelo PSB reforçam que a saúde demanda "atitude imediata"

## Ideia ganha apoio até na oposição

A criação de um tributo ou regra que garanta mais recursos para a saúde ganha corpo inclusive no discurso da oposição. O governador reeleito de Minas Gerais, Antonio Anastasia (PSDB), declarou ontem ser a favor do retorno da CPMF. O tucano é o primeiro go-

vernador de oposição que sai em defesa do tributo. Para justificar, Anastasia citou a necessidade de mais recursos. "Quando a matéria foi discutida alguns anos atrás, a maioria esmagadora dos governadores se posicionou a favor, tendo em vista a necessidade de termos financiamento para a saúde. E naturalmente será esse também o nosso comportamento. É claro que sabemos, isso foi muito claro durante a campanha eleitoral que há sempre a necessidade de termos um financiamento para a saúde", afirmou Anastasia.



EDITOR >> Luiz Reinaldo Freitas (luizfreitas.rm@dabr.com.br) economia.rm@dabr.com.br

DÓLAR	EURO	BOLSAS	AÇÕES	POUPANÇA	CDB	OURO	INFLAÇÃO
1,6970 (▲ 0,47%) últimas cotações (em R\$) 1 / novembro 1,7050 29 / outubro 1,7020 28 / outubro 1,7130	2,3880 (▼ 0,80%) Turismo, venda (em R\$)	Bovespa +6,48 Dow Jones +6,24 ontem (em %)	Santander +3,73 Cyrela Real -2,86 que mais caiu que mais subiu	0,5637 Taxa (%)	10,61 Previdão, 30 dias (em % ao ano)	79,800 (▲ 0,13%) Na BM&F, o grama (em R\$)	IPCA do IBGE (em %) junho / 2010 0,00 julho / 2010 +0,01 agosto / 2010 +0,04 setembro / 2010 +0,45

# Cesta básica mais cara em Natal

**Após apresentar queda em setembro, preço de alimentos aumenta 4,09% em outubro segundo Dieese**

Luiz Freitas  
luizfreitas.rm@dabr.com.br

O custo da cesta básica em Natal aumentou 4,09% em outubro chegando a R\$ 200,97 - em setembro o valor havia sido de R\$ 193,08 - apontou a Pesquisa Nacional da Cesta Básica, divulgada ontem pelo Departamento Intersindical de Estatística e Estudos Socioeconômicos (Dieese). Essa foi a segunda maior

alta dentre as seis capitais nordestinas, sendo superado por Fortaleza (4,46%). No acumulado do ano, a cesta básica apresenta alta de 8,02%. Considerando-se o período dos últimos 12 meses, a alta chega a 9,85%.

Em outubro, 16 das 17 capitais pesquisadas apresentaram aumento de preços - Curitiba (5,78%), Goiânia (5,64%) e Belo Horizonte (5,50%). Natal apresentou a sétima maior elevação no país. Apenas Aracaju teve redução de preço (-0,67%), matendo-se como a cesta mais barata do país, custando R\$ 172,40. Natal tem a quinta cesta mais barata.

Quatro dos doze produtos pesquisados em Natal sofreram redução na comparação com o mês

de setembro: tomate (-3,13%), açúcar (-2,60%), banana (-1,15%) e manteiga (-0,08%). Dentre os que tiveram aumento, o feijão foi o que mais encareceu: 22,68%.

**Feijão teve aumento de 22,68%**

Com aumento de 5,56%, o leite integral em Natal foi o que sofreu maior elevação no país. Segundo o Dieese, a seca influenciou as pastagens, aumentando o preço do produto. O aumento do pão

francês (4,23%) e do óleo de soja (4,08%) também foram destaques. Os demais produtos tiveram as seguintes variações: farinha (5,29%), carne bovina (3,52%), café (3,40%) e arroz (2,63%).

Conforme cálculo do Dieese, o custo da cesta básica para o sustento de uma família com quatro pessoas durante em setembro foi de R\$ 602,91 contra os R\$ 579,24 no mês de setembro. Esse valor equivale a 1,18 vezes o salário mínimo atual de R\$ 510. Já o custo individual representou 42,83% do salário mínimo líquido (R\$ 469,20), após os descontos da previdência. Em setembro, esse percentual foi de 41,15%.

A pesquisa mostrou ainda que

o trabalhador natalense precisou trabalhar mais para conseguir alimentos: comprometeu 86 horas e 42 minutos de sua jornada para a aquisição dos alimentos básicos. Em setembro essa carga havia sido de 83 horas e 17 minutos e em outubro de 2009, 86 horas e 33 minutos.

De acordo com o Dieese, o salário mínimo necessário para cobrir todas as despesas previstas pela Constituição - como alimentação, moradia, saúde, educação, vestuário, higiene, transporte, lazer e previdência - deveria ser de R\$ 2.132,09, valor 4,18 vezes que o mínimo em vigor. Em setembro, o mínimo ideal era de R\$ 2.047,58, o equivalente a 4,01 vezes o custo da cesta.

**NOVO SERVIÇO - REDE CHEVROLET**

**promoção SERVIÇO PREMIADO**

**REVISÃO CHEVROLET MELHOR ATÉ NO PREÇO**

**REVISÃO DE 10.000KM**

**A VISTA R\$ 150, OU 3x R\$ 50,**

**COMPÕE ESTA REVISÃO: TROCA DE ÓLEO, DE FILTRO DE ÓLEO E DE FILTRO DE COMBUSTÍVEL ALÉM DA MÃO-DE-OBRA NECESSÁRIA PARA ESTA REVISÃO.**

**CARROS QUE PARTICIPAM DA PROMOÇÃO: CELTA, CLASSIC, CORSA 1.0, CORSA 1.4, AGILE 1.4, PRISMA 1.4, MERIVA 1.4, MONTANA 1.4**

**No mundo encantado das facilidades Chevrolet, você confia com os melhores serviços para seu carro e concorre a muitos prêmios.**

**Somente na Rede Chevrolet, a partir de R\$ 150,00 gastos em serviços de manutenção para o seu carro, você pode ganhar um prêmio na hora e concorrer automaticamente a sorteios mensais.**

50 MÁQUINAS DOCE GUSTO | 100 CPIS | 50 NETBOOKS | 1 TV 30 DE LED 40" | PRÊMIO INSTANTÂNEO

Vá até uma concessionária da Rede Chevrolet e realize qualquer serviço de manutenção\* | Os dados do seu atendimento serão lançados em uma máquina eletrônica. | Será gerado um PINCODE (cupom). A partir dele, você pode ser premiado na hora, obter um crédito a sorteios mensais e a um sorteio final.

**NATAL - Especial Auto Peças: 0800 702 2616 | Natal Veículos: 0800 702 2626 | MOSSORÓ - Potyran: (84) 3323.1000**

**Faça a revisão em seu veículo regularmente.**

Revisão com preços válidos somente para veículos nacionais da linha Chevrolet 2010/2010 e 2010/2011, com motor 4 cilindros flexpower e quadro de manutenção preventiva constante no manual do proprietário a cada 10.000 km (não sendo válido para veículos com manutenção preventiva a cada 15.000 km nem motores diesel). Valores dos modelos Celta, Classic, Prisma, Montana e Corsa referem-se a veículos sem ar condicionado. A revisão segue as orientações do manual do proprietário, que contém a relação de peças a serem substituídas, conforme quilometragem/data de realização do serviço. O óleo incluso na revisão é o ACDelco. A mão-de-obra para realização da revisão já está inclusa. Itens de desgaste natural não estão inclusos no preço. Serviços adicionais aos indicados no manual do proprietário estão sujeitos a aprovação prévia de orçamento por parte do cliente. Consulte as condições nas concessionárias Chevrolet participantes. Promoção válida até 30/11/2010.

www.chevrolet.com.br - SAC: 0800 702 4200. Ouvidoria GMAC - 0800 722 6022

\* PROMOÇÃO VÁLIDA PARA COMPRA DE PRODUTOS OU SERVIÇOS NA ÁREA DE PÓS-VENDAS DAS CONCESSIONARIAS CHEVROLET, ENTRE OS DIAS 13/10/2010 E 14/11/2011. CONSULTE AS CONCESSIONARIAS PARTICIPANTES E VERIFIQUE O REGULAMENTO DA PROMOÇÃO NO SITE WWW.CHEVROLET.COM.BR/SERVICOPREMIADO. C.A. CAIXA 5-0945/2010 E 4-0944/2010.



# Maisa volta à ativa: recomeço

**Fábrica de sucos é reativada e deverá processar 20 toneladas de fruta por hora. Operações começam em 15 dias**

Da Gazeta do Oeste

Com os equipamentos restaurados e com capacidade funcional, a Indústria e Comércio de Polpas Fazenda Maisa está pronta para retomar o processamento de frutas. A fábrica de sucos Maisa, que havia sido desativada em 2001, foi adquirida através de leilão em outubro de 2009 pelo grupo GTEX de São Paulo. A empresa possui um novo CNPJ, mas a marca foi mantida e haverá a reativação da fábrica. A expectativa é de que o processamento das frutas comece daqui a 15 dias quando os produtores da região começarem a vender as frutas.

"Hoje já está tudo pronto e não está funcionando agora, pois esta-

mos negociando com os produtores e esperando que eles vendam e entreguem as frutas e a safra de caju dentro de 10 a 15 dias, segundo estimativas dos próprios produtores", comentou Luiz Ribeiro, gerente da ICP Fazenda Maisa.

O gerente explica que a fábrica não terá produção de frutas, mas vai absorver a produção da região com predominância do caju, que deverá responder por 70% das frutas. "Na próxima semana vamos fazer reunião com os produtores e ter um termo de compromisso com as especificações das frutas, as qualidades, os preços, a quantidade e o dia de entrega", afirmou Ribeiro. A gerência também negocia a compra de frutas de outros estados, como Ceará e Paraíba. Segundo Luiz Ribeiro, os preços, segundo ele, vão acompanhar os praticados no mercado.

A fábrica de sucos Maisa, que está instalada em área de 36 hectares, das quais 20 mil metros são de área construída, deverá processar/produzir inicialmente 20 toneladas de frutas por hora e cer-

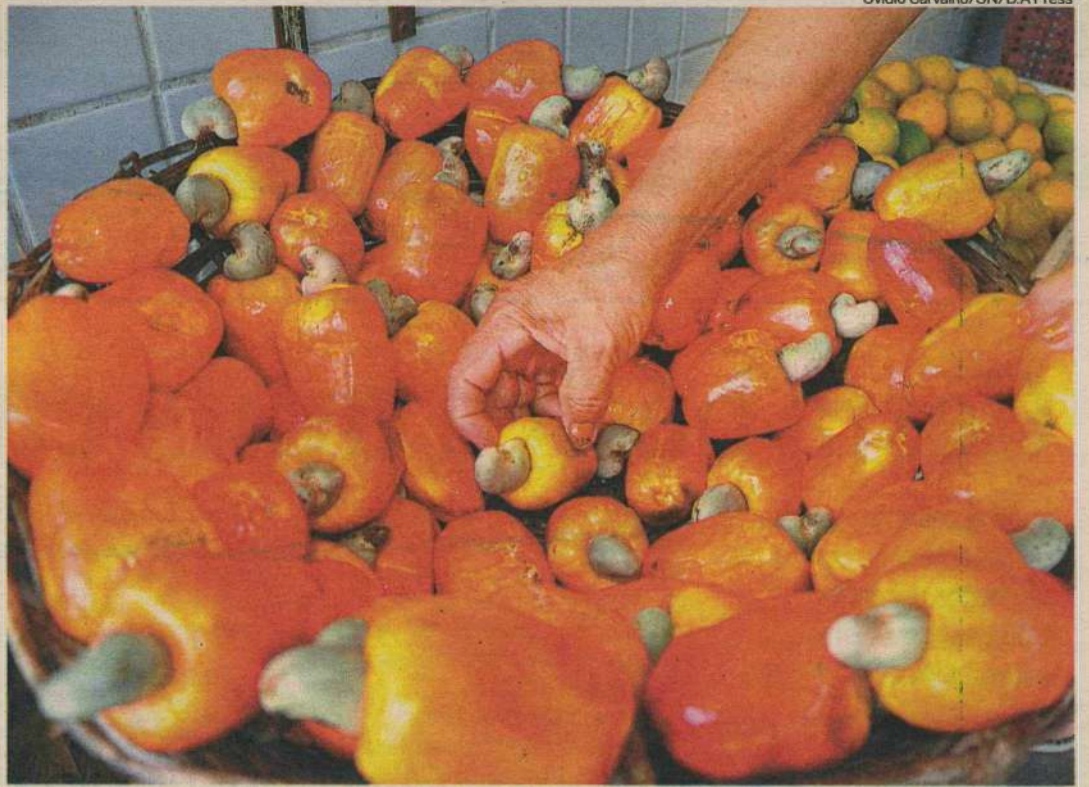

Tendo o caju como principal produto, Maisa deverá processar até 400 toneladas de fruta por dia

ca de 300 a 400 toneladas por dia. Inicialmente serão envasados sucos/polpas em tambores de 200 kg - produtos que serão destinados à indústria. "Há um projeto de produção de polpinhas - aquelas consumidas em casa pelas pessoas - e de néctar, suco pronto em caixinha. Já há as máquinas para fazer as polpas nos saquinhos, faltam apenas ajustes nelas", explicou Ribeiro.

## Reabertura

O juiz José Dário de Aguiar, da 2ª Vara do Trabalho de Mossoró, comemora a reativação. Ele coordena

o processo de leilão da fábrica de sucos e o início do pagamento dos direitos trabalhistas dos funcionários, quando ocorreu a desativação em 2001.

"Conhecia a Maisa desde pequeno e nesses anos sonhei este sonho. E agora, a Maisa está ressurgindo como fábrica. O grupo vinha para desmembrar a fábrica, mas briguei e eles compraram a ideia de reabri-la. É um reinício e a fábrica será uma ponte para outros setores e uma ponte de revolução para Mossoró e região", enfatizou.

Para o juiz, muitas pessoas da

área serão beneficiadas diretamente com a reativação e geração de postos de trabalho. Inicialmente, a fábrica irá funcionar com 50 funcionários, podendo chegar até 90 no futuro. "E todos são da Maisa, da região. E a maioria já trabalhou na fábrica", complementou Luiz Ribeiro.

Dario Aguiar acrescentou que o grupo que adquiriu a Maisa possui seis empresas, incluindo a fábrica de sucos, e que atua no ramo de produtos saneantes, tendo inclusive o projeto de instalar uma fábrica destes produtos na área.

## Genário Alves Fonseca



### MISSA DE SÉTIMO DIA DE FALECIMENTO

Sônia Lourdes Dantas Fonseca (viúva), Ney Marque Fonseca (filho) e Silvia Maria Dantas Fonseca (nora), Sidney Marques Fonseca (filho - in memoriam) e Marieta Nóbrega Fonseca (nora), Sid Marques Fonseca (filho) e Thelma Câmara Fonseca (nora), Genário Alves Fonseca Junior (filho) e Marcia Santos Fonseca (nora), Luiza Helena Marques Fonseca (filha), Luiz Roberto Leite Fonseca (filho) e Rubia Soares Bezerra (nora), Alina Leite Fonseca (filha), Genason Dantas Fonseca (filho), Ana Claudia Dantas Fonseca (filha), netos, bisnetos e demais membros da família, profundamente consternados, agradecem as manifestações de pesar e demonstrações de carinho, recebidas por ocasião do inesperado falecimento de

★12.01.1923 †31.10.2010

**GENÁRIO ALVES FONSECA** (12.01.1923/31.10.2010), bem como convidam toda a sociedade para a missa de sétimo dia de seu falecimento, a ser realizada no próximo dia 06.11.2010 (sábado), às 16 horas e 30 minutos, na Catedral Metropolitana de Natal (Catedral Nova), sediada na Avenida Deodoro da Fonseca. A família desde já agradece o comparecimento de todos neste ato de fé cristã.

## MELHOR PREÇO

# Consumidor escolhe marcas nacionais

O consumidor brasileiro está deixando de comprar produtos de marcas tradicionais que, em geral, eram importados, e optando por marcas nacionais. "É uma tendência. E isso tem provocado até redução de preços", diz o diretor da Associação Comercial do Rio de Janeiro (ACRJ), Daniel Plá.

Segundo ele, a tendência deve continuar, pois o consumidor, cada vez mais, está pesquisando preço. E quem sai ganhando com isso são as grandes redes de supermercados, que estão apostando em marcas próprias, acrescentou.

"Os genéricos, nas farmácias, estimularam isso. No Brasil, o genérico fez o consumidor enxergar que pode ter o mesmo produto sem ter que pagar mais caro por ele."

O economista André Braz, do Instituto Brasileiro de Economia da Fundação Getúlio Vargas, destacou o surgimento no mercado varejista de várias opções para o consumidor dentro de uma mesma linha de produtos. "A substi-

tução ocorre quando marcas mais tradicionais apresentam aumentos de preço que não são seguidos na mesma magnitude por marcas que estão entrando no mercado e apresentam preços mais competitivos", disse Braz.

De acordo com o economista, o surgimento de novas marcas resulta em benefício para o consumidor porque o ajuda a economizar sem perda de qualidade. Braz explicou que alguns produtos da cesta básica, como o feijão, acabam subindo muito de preço por problemas de safra. Com isso, o consumidor que não quer deixar de comer feijão, acaba optando por marcas menos tradicionais para economizar.

André Braz ressaltou que os produtos de marcas menos conhecidas também ficam mais caros, só que o nível de preço continua mais baixo. Como o preço é mais competitivo, para não abrir mão do produto, o consumidor opta por comprar marcas que resultem em alguma economia.



# Estrutura de treinamento questionada

**Sindicato reclama que aprovados no concurso da Polícia Civil só terão 50 balas para atirar cada um durante o curso**

Maiara Felipe

Especial para o Diário de Natal  
maiarafelipe.rn@dabr.com.br

Os 320 agentes, mais 90 delegados e os 130 escrivães que deverão ser efetivados a partir de dezembro pela Polícia Civil têm o dever de saber atirar, como qualquer outro policial, mas o curso de formação limitou essa prática a 50 tiros. Os futuros policiais terão que aprender a usar as armas gastando apenas essa quantidade de munição, que foram cedidas pela Polícia Militar por falta do material na Civil. A Secretaria de Segurança Pública e Defesa Social (Sesed) afirma que está esperando a chegada de 87,5 mil cartuchos de calibre 38 e .40. Assim que o material chegar os alunos poderão ter mais aulas antes de irem às ruas.

O governo do estado anunciou em junho deste ano o início do curso,

após a convocação dos aprovados no último concurso público. O último processo seletivo para delegados, por exemplo, aconteceu há dez anos. A chegada dos novos policiais aumentará em 40% o efetivo da Polícia Civil, que atualmente é de 142 delegados, 143 escrivães e 1.116 agentes.

De acordo com as denúncias dos alunos que não quiseram se identificar, as aulas práticas de tiro estão limitadas a 50 cartuchos por pessoa. Inicialmente seriam 450, depois o número caiu para 150, em seguida foi cogitada a possibilidade de não ter nenhuma preparação e por último foi informado que eles teriam direito ao limitado número de 50 tiros. Eles acreditam que essa quantidade não é suficiente para aprender a manusear o armamento.

Segundo o vice-presidente do Sindicato dos Policiais Cíveis do Rio Grande do Norte (Sinpol-RN), Djair Oliveira, a média de 450 munições por aluno é considerada satisfatória. "Acho isso um absurdo. Eles não terão condições técnicas de se familiarizar com o armamento. Esse contato precisa ser exaustivo", explica Djair. A informação repas-



Alunos fazendo disparos na academia, que é responsável pelo aperfeiçoamento dos homens da segurança pública

sada ao Sinpol foi de que o governo não tinha verba para comprar as munições. O representante do Sindicato questiona a falta de dinheiro diante do valor total do curso que foi de R\$ 7 milhões.

"Não prepara ninguém. Não precisamos usar apenas uma arma. O policial usa revólver calibre 38, espingarda calibre 12, .40 e 9 milímetros. Como a pessoa vai aprend-

er a usar isso com 50 balas?" questionou Djair. O Sinpol afirma que tinha sido solicitado uma audiência com o secretário de Segurança, Cristovão Praxedes, para tratar sobre a distribuição dos concursados. A conversa seria para priorizar as delegacias de bairro, que sofrem com problemas estruturais e de falta de efetivo. Porém, o sindicato não con-

seguiu encontrar o secretário.

A assessoria da Secretaria de Segurança informou que existe um processo de aquisição de 87.500 balas, entre calibres 38 e .40, no valor de R\$ 128 mil, e que inclusive já foi feito o empenho dessa despesa. Não há data para a chegada do material, mas ele será destinado aos alunos do Curso de Formação e a Polícia Civil.

## Prática menor que na segurança privada

Ana Amaral/DN/D.A Press



Formação pode estar sendo prejudicada pela falta de material bélico

A grade curricular exigida pelo Ministério da Justiça para formar profissionais da segurança privada fixa um número mínimo (carga horária vai variar conforme a função) de 76 tiros de revólver calibre 38 por aluno e que exista uma requalificação a cada dois anos com 40 disparos anuais. Segundo o proprietário da academia de formação Feroli, Major Jorge Ferreira de Oliveria Filho, mes-

mo a exigência sendo de um número reduzido, normalmente na formação os alunos dão mais de mil tiros para garantir a prática. O Major lembra que a responsabilidade e atribuição da segurança privada é menor que a de um policial civil. "Eles começam com armas não letais", lembra Jorge. A exigência mínima é de 160 horas, normalmente um mês, para formar um segurança.



**QUEM DISSE QUE NATAL É A CAPITAL MAIS SEDENTÁRIA DO PAÍS?**

**FALTA 01 DIA PARA PROVARMOS O CONTRÁRIO!**





DIÁRIOS ASSOCIADOS



Promoção





## BRS

PRF REGISTRA  
12 ACIDENTES  
EM UM DIA

A Polícia Rodoviária Federal registrou 12 acidentes nas BRs do Rio Grande do Norte nesta quarta-feira. Não houve nenhuma morte, mas sete pessoas ficaram feridas, vítimas dos acidentes. Além disso, a PRF realizou as prisões de Luan Rodrigues Ferreira, 20 anos, e Daniel Rocha de Oliveira, 38. O primeiro foi detido por deixar de prestar socorro imediato à vítima ferida. Já Daniel Rocha foi preso por conduzir uma moto CG 150 Titan sob efeito de bebida alcoólica.

## APODI

DETIDO POR  
FURTO DE  
CARROS

Airton Cleiton da Silva, o "Cleitonho", foi preso depois de ter supostamente furtado uma caminhoneta em Apodi, Oeste. Há tempos a PM vinha investigando o furto de veículos durante o período de festas na cidade. Na noite de segunda-feira houve dois arrombamentos a veículos nas proximidades de um clube onde estava acontecendo um show. Os carros estavam fora do estacionamento e seus proprietários tiveram alguns pertences furtados. Já passavam das 5h de terça-feira quando uma equipe policial deu início à perseguição a uma caminhoneta F-1000, placas MZI-1229 e pediu apoio do GTO de Apodi. Os ladrões e carro abandonaram o veículo e entraram no mato próximo à comunidade de São Geraldo. Após horas de busca, a polícia prendeu Airton Cleiton. Ele confessou que a F-1000 tinha sido furtado na cidade de Apodi-RN, foi preso e conduzido para a cidade de Caraúbas.

## MOSSORÓ

ADOLESCENTE  
ASSASSINADO  
A FACADAS

O adolescente Moisés Francisco da Silva, de 17 anos, foi assassinado a facadas em Mossoró. A vítima morava com os pais na Rua Edmilson José da Costa, 1, na Favela do Velho, nas Malvinas e o crime ocorreu na Rua Antônio Nogueira de Lucena, próximo a sua residência. A mãe do adolescente informou que o filho cumpria medida socioeducativa no Centro Integrado de Atendimento ao Adolescente, acusado de ato infracional depois de ter sido flagrado cometendo furtos e roubos para manter o vício.

# Governo lança programa de proteção à testemunha

Rafaela Tabosa/ON/D.A. Press

**Beneficiados terão assistência social e psicológica, e poderão até mudar de nome e endereço**

A Secretaria Estadual da Justiça e da Cidadania, (Sejuc), vai implementar, no Rio Grande do Norte, o Programa de Proteção a Vítimas e Testemunhas (Provita), que faz parte da rede de assistência a testemunhas de crimes. Atendimentos psicológico e jurídico são alguns dos benefícios que este programa oferece às pessoas atendidas. Dependendo dos casos, existe a possibilidade de transferência de domicílio e mudança de nomes dos protegidos.

"Os programas de proteção às testemunhas existem em todo o mundo. Aqui, no Brasil, o Provita tem ajudado a diminuir a impunidade e nós acreditamos que, no Rio Grande do Norte, será um instrumento a mais nas ações de combate e resoluções de crimes", disse o governador Ider Ferreira.

O lançamento do programa no Estado será marcado pela realização de um seminário, que acontece hoje, às 9h, na Assembleia Legislativa do Rio Grande do Norte. O evento contará com a participação de representantes do Ministério Público, do Poder Judiciário, do Centro de Estudos Pesquisas e Ação Cidadã, da As-



Objetivo do sistema, que existe em todo o Brasil, é preservar a vida de pessoas em risco

sembleia Legislativa, da Secretaria de Direitos Humanos da Presidência da República e da Ordem dos Advogados do Brasil. Provita Atualmente, existem núcleos do Provita nos Estados do Acre, Bahia, Espírito Santo, Goiás, Mato Grosso do Sul, Minas Gerais, Pará, Pernambuco, Rio de Janeiro e São Paulo. O progra-

ma, criado em Pernambuco, por iniciativa do Gabinete de Assessoria Jurídica às Organizações Populares (Gajop), entidade de defesa e promoção dos Direitos Humanos, foi uma resposta à necessidade de preservação das testemunhas de homicídios cometidos por policiais, grupos de extermínio ou crime organizado,

que, muitas vezes, se viam ameaçadas e coagidas a não testemunhar. Os programas são parcerias entre o governo federal (Secretaria de Estado de Direitos Humanos do Ministério de Justiça), uma entidade executora da sociedade civil e os governos estaduais (Secretaria de Justiça) em cada estado.

## CURRAIS NOVOS

## Presas quadrilha de tráfico de drogas

Da Gazeta do Oeste

Em poder de um mandado de busca e apreensão, a Polícia Militar (P-2, GTO, Rocam e Rádio Patrulha) prendeu quatro pessoas, entre eles um menor de idade, todos acusados de tráfico de drogas. O flagrante ocorreu na manhã da quarta, por volta das 9h, durante uma abordagem na Rua Projetada, vizinho a Rua Primo Martins, no bairro Sívio Bezerra de Melo, em Currais Novos. No local, a polícia encontrou em poder dos acusados, 155 pedras de crack, três celulares e R\$ 227,45 em notas fracionadas, provenientes da venda dos entorpecentes.

A polícia já vinha investigando a quadrilha, principalmente depois que o bando teve a ousadia de mandar um recado para PM dizendo que estavam na cidade para matar dois policiais que trabalham na P-2. Dois integrantes do bando já tinham sido presos por tráfico de drogas e posse ilegal de arma de fogo. Estão presos um adolescente de 15 anos, Daniel Soares Firmino Moreira, de 21 anos; Francisco Moreira Soares, de 25 anos; Alexandre Cícero Moreira, de 18 anos, todos residentes na Rua Tonheca Dantas, bairro Abolição IV, em Mossoró.

Francisco Moreira já respondeu a uma tentativa de homicídio em Mossoró e por tráfico de dro-



Todos os envolvidos foram levados para a delegacia da cidade do Seridó

gas em Currais Novos. Daniel Soares responde por porte e disparo de arma de fogo em Mossoró e por posse ilegal de arma em Currais Novos. Ele é apontado pela PM como o líder da quadrilha. Todos os envolvidos fo-

ram levados para a delegacia e apresentados ao delegado de plantão que dará continuidade nas investigações para tentar descobrir outros crimes que possam ter sido cometidos pelo bando em outras cidades.

Divulgação



# Corpo de estudante afogado é encontrado na praia de Búzios

**Jovem de 20 anos tinha desaparecido na terça-feira. Ele não sabia dos riscos de nadar no local**

Paulo de Sousa  
jpaulosousa.tr@dabr.com.br

De forma triste, acabou a busca do vigilante Francisco de Assis Macêdo, 43 anos, por seu filho, o estudante William Franklin Borges Macêdo, 20, que desapareceu no mar de Búzios, Litoral Sul, na última terça-feira. O corpo do garoto foi encontrado sobre pedras na mesma praia, por volta das 9h30 de ontem, há cerca de 800 m de onde desaparecera. O pai da vítima afirma que o jovem entrara no mar, juntamente com a noiva, sem saber nadar ou o quão perigosa é a praia. A secretária de Turismo do município, Solange Portela, revela que, há cerca de um ano, placas foram colocadas para orientar os banhistas dos riscos, mas a própria população as retirou para não afugentar os turistas e visitantes.

Francisco Macêdo mora em São Paulo (SP) e está no Rio Grande do Norte desde a terça, quando soube do acidente. "Assim que fomos informados, eu e o meu filho mais velho viemos para dar um apoio à família". Hospedados no município de Bom Jesus, a 46km de Natal, onde moram os demais parentes, o pai de William Franklin estava desde o início da manhã de ontem à procura do corpo do filho,



Cadáver de William foi achado por um pescador e removido pelo Corpo de Bombeiros ontem por volta das 9h30

juntamente com o Corpo de Bombeiros. "Hoje (ontem) era um dia crucial, pois o prognóstico era de que apareceria nessa manhã". Segundo ele, um pescador encontrou o cadáver sobre pedras, à beira-mar, então informou os familiares. Apesar do rosto estar bastante deformado, o vigilante afirma ter reconhecido o filho pelas características físicas.

O cadáver de William Franklin foi retirado de sobre as pedras pelos Bombeiros e levado da praia pelo Instituto Técnico-Científico de Polícia (Itep). O corpo foi levado para a cidade de Bom Jesus, onde a vítima morava, para ser velado e será sepultado na manhã de hoje, no ce-

mitério municipal. Francisco Macêdo fala que toda a família está toda abalada com o acidente. "A mãe e a noiva estão sob forte medicação, em estado de choque. Eu mesmo tomei dois comprimidos para aguentar estar aqui, pois a família precisa de alguém forte para dar apoio. Não o esperávamos encontrá-lo em vida, mas queríamos achar o corpo para fazer uma homenagem e enterrá-lo".

## Jovem comemorava o novo emprego

O pai do rapaz conta que o filho conseguiu um emprego no mês passado e receberá o primeiro salário no último dia 30. "Então ele quis fazer um agrado à noiva e à mãe, levando-as para algum local e comemorar". A

intenção era de ir ao balneário de Búzios, que é aberto somente às 9h. No entanto, segundo o vigilante, eles chegaram cedo à praia, por volta das 8h30. "Então resolveram molhar os pés no mar, até dar o tempo de abrir". William e sua noiva, Roberta Batista da Silva, não sabiam nadar, mesmo assim, entraram nas águas. "A mãe pediu para ele sair e ele a perguntou: a senhora já viu alguém se afogar com água no joelho? Eles deram mais três passos para dentro e caíram num fosso de quase 4m".

Francisco Macêdo relata que um surfista, ao ver o casal se afogando, partiu em socorro, mas somente conseguiu resgatar a garota. William Franklin namorava Roberta Batista há 3 anos e se casariam no próximo mês de janeiro. "Eles já tinham a casa toda montada, em Parnamirim".

## Área traiçoeira para os banhistas

O major BM Jerbes Lucena, comandante do grupamento de busca e salvamento do CBM/RN, informa que a Praia de Búzios é uma das mais perigosas para banho no litoral potiguar. "Até mesmo os surfistas locais sentem dificuldade por aqui". Segundo ele, o risco é devido às fortes correntes e canais existentes na praia, que formam buracos profundos na areia, mesmo a poucos metros da praia.

"E nessa época do ano, com a oscilação maior da maré, o risco aumenta ainda mais". Para ele, é de responsabilidade da prefeitura de Nísia Floresta sinalizar os pontos de risco ao longo da or-

la. "Mas sabemos que são os próprios barraqueiros que as arrancam, alegando que os avisos afugentam os turistas do local".

### Placas retiradas

A secretária de Turismo local, Solange Portela, alega que placas de avisos aos banhistas nos pontos mais perigosos foram colocadas pela praia de Búzios há cerca de um ano, após uma recomendação feita pelo Ministério Público. "No entanto, vários pequenos empreendedores locais nos reclamaram, dizendo que esses avisos afastavam os visitantes de seus estabelecimentos.



Trecho tem canais que formam buracos profundos na areia submersa

Depois de um tempo, essa sinalização foi retirada, não se sabe por quem". Segundo a secretária, a prefeitura está planejando que

medidas tomar para aumentar a segurança dos usuários da praia para o veraneio. "É uma delas é o retorno das placas".

## PADROEIRA DE NATAL

### FESTA VAI COMEÇAR NO DIA 11

A programação da festa da padroeira da cidade do Natal e da Arquidiocese, Nossa Senhora da Apresentação, será aberta dia 11 próximo. Neste ano, a festa terá como tema: "Maria, Senhora da Apresentação, escola de discipulado e missão na Igreja de Natal". No dia 11, as atividades começarão às 15h30, com missa, na Catedral; às 16h30, acontecerá o primeiro Cortejo do Rosário; às 18h, procissão da bandeira; às 19h, apresentação da Orquestra Sinfônica do RN, na Catedral, seguida de hasteamento das bandeiras. No dia 21, último dia da festa, a programação é intensa e começa à 0h, na Pedra do Rosário, com uma vigília. Às 4h30, acontecerá a procissão fluvial, pelas águas do Rio Potengi, com a imagem de Nossa Senhora da Apresentação.

## SUPERBACTÉRIA

### KPC É TEMA DE PALESTRA NO WALFREDO

Esclarecer sobre os perigos da Klebsiella pneumoniae carbapenemase (KPC). Com esta meta, o Serviço de Controle de Infecção Hospitalar (SCIH), promove hoje, a partir das 10h, uma palestra para os funcionários do Hospital Monseñor Walfredo Gurgel. O tema será tratado pela microbiologista do Laboratório Central (Lacen) e pela infectologista, Rosângela Moraes.

## CONSCIENTIZAÇÃO

### SEMURB PROMOVE PROJETO

Implementar cada vez mais ações de educação ambiental nas comunidades e escolas de Natal é uma das metas da secretaria de Meio Ambiente e Urbanismo (Semurb). Para retomar o programa Semurb nas Comunidades a equipe técnica preparou um cronograma especial de atividades para o mês de novembro. A primeira delas aconteceu na manhã desta quinta-feira contemplando duas escolas da Zona Oeste da cidade. A programação, que segue até o dia 19 de novembro, trás palestras, teatro de mamulengos, oficinas de pintura e reciclagem entre outras atividades, que serão realizadas em escolas, conselhos comunitários, grupos de atendimento à mulher e aos idosos.



JUSTIÇA FEDERAL DO RN  
(www.comprasnet.gov.br)

**AVISO DE LICITAÇÃO - REGISTRO DE PREÇOS**

A Justiça Federal do RN (UASG 090007) torna pública a realização do Pregão Eletrônico 39/2010-JFRN, no dia 18/11/2010, às 10:00 horas (Horário Brasília/DF). Objeto: Aquisição de GÊNEROS DE ALIMENTAÇÃO.

Ubiratan Guanais Castelo Branco Júnior - Pregoeiro Oficial.

**cosern** Companhia Energética do Rio Grande do Norte

**AVISO DE INTERRUÇÃO NO FORNECIMENTO DE ENERGIA ELÉTRICA**

DIA: 08.11.2010 (SEGUNDA-FEIRA), das 09h00min às 14h00min.  
MUNICÍPIO: NATAL  
BAIRRO: LAGOA NOVA  
LOCALIDADES: RUA SÃO JOSÉ (NAS IMEDIAÇÕES DO CRUZAMENTO COM A AVENIDA AMINTAS BARROS) E ADJACÊNCIAS.

NOTA: A Companhia Energética do Rio Grande do Norte - COSERN procederá à interrupção no fornecimento de energia elétrica para realizar trabalhos de ampliação, melhoramento e de manutenção na sua rede. Caso o serviço seja concluído antes do horário previsto, a rede será energizada sem qualquer outro aviso.

**AVISO DE LICITAÇÃO  
PREGÃO ELETRÔNICO Nº 044/2010**

O TRT da 21ª Região, através do pregoeiro, torna pública a licitação, na modalidade pregão eletrônico, objetivando Registro de Preços para a aquisição futura de material de expediente, pelo Sistema de Registro de Preços, com ata registrada por período de um ano. O Edital poderá ser obtido nos sites [www.comprasnet.gov.br](http://www.comprasnet.gov.br) e [www.trt21.jus.br](http://www.trt21.jus.br). Entrega das propostas: a partir do dia 05/11/2010. Abertura e disputa de lances: às 09h do dia 23-11-2010 no site [www.comprasnet.gov.br](http://www.comprasnet.gov.br). Maiores informações pelo telefone (84)4006-3148, das 8h às 17h30min ou na Secretaria Administrativa do TRT da 21ª Região, na Av. Capitão Mor Gouveia, 1738 - Lagoa Nova - Natal/RN.

Natal-RN, 04-11-2010  
Randolfo Dantas Costa  
Pregoeiro

**cosern** Companhia Energética do Rio Grande do Norte

**AVISO DE INTERRUÇÃO NO FORNECIMENTO DE ENERGIA ELÉTRICA**

DIA: 12.11.2010 (SEXTA -FEIRA), das 08h30min às 13h30min.  
MUNICÍPIO: NOVA CRUZ  
LOCALIDADES: POVOADO CATOLE E ADJACÊNCIAS

DIA: 13.11.2010 (SÁBADO), das 13h00min às 17h00min.  
MUNICÍPIO: CARNAUBA DOS DANTAS  
LOCALIDADES: POVOADO RAJADA E ADJACÊNCIAS.

NOTA: A Companhia Energética do Rio Grande do Norte - COSERN procederá à interrupção no fornecimento de energia elétrica para realizar trabalhos de ampliação, melhoramento e de manutenção na sua rede. Caso o serviço seja concluído antes do horário previsto, a rede será energizada sem qualquer outro aviso.

**PREFEITURA MUNICIPAL DO NATAL  
SECRETARIA MUNICIPAL DE GESTÃO DE PESSOAS, LOGÍSTICAS E  
MODERNIZAÇÃO ORGANIZACIONAL - SEGELM  
AVISO DE LICITAÇÃO**

A Comissão Permanente de Licitação da Prefeitura do Natal, através da SEGELM, localizada na Rua Santo Antônio, 665 - Cidade Alta - Natal/RN, 3º andar sala 306, torna público que está realizando licitação na modalidade, TOMADA DE PREÇOS, tipo menor preço por lote cujo objeto, data e hora seguem abaixo elencado.

Processo	Tomada de Preços	Objeto	Data	Horário
045276/2010-17	24.013/2010-SEJEL	Contratação de empresa especializada na recuperação de quadra de esportes nas quatro zonas administrativas da cidade do Natal, conforme especificações contidas no Anexo I.	22.11.10	10:00

Natal, 04 de novembro de 2010.  
Soraya Lopes Cardoso Silva  
Presidente da CPL/SEGELM

**Caern** ESTADO DO RIO GRANDE DO NORTE  
Secretaria de Estado de Meio Ambiente dos Recursos Hídricos - SEMARH  
Companhia de Águas e Esgotos do Rio Grande do Norte - CAERN  
PROCESSO LICITATÓRIO Nº 0056/2010 - TOMADA DE PREÇOS

Objeto: Elaboração de estudo, desenvolvimento e consolidação dos Estudos de Impacto Ambiental (EIA-RIMA) para o Sistema de Esgotamento Sanitário das Bacias "E", "F" e "K", em Natal/RN, especificamente em relação a Nova Estação de Tratamento de Esgotos - ETE e ao novo local para implantação, em Natal/RN, conforme Ordem de Licitação nº 040-S/2010-DT.

**Aviso**

A Companhia de Águas e Esgotos do Rio Grande do Norte, através da Assessoria de Licitações e Contratos, torna público que em função da reavaliação do Termo de Referência junto ao IDEMA ainda não ter sido concluído, resolve Cancelar o processo licitatório em epígrafe.

Natal/RN, 04 de novembro de 2010  
Cristóvão Félix de Lima  
Assessor de Licitações e Contratos

PODER JUDICIÁRIO  
TRIBUNAL DE JUSTIÇA DO DISTRITO FEDERAL E DOS TERRITÓRIOS  
JUÍZO DA TERCEIRA VARA DE FAMÍLIA DA CIRCUNSCRIÇÃO ESPECIAL  
JUDICIÁRIA DE BRASÍLIA

Nº DE LAUDAS: 1/1

**EDITAL DE CITAÇÃO  
(PRAZO 20 DIAS)**

A DOUTORA MARIA GRAZIELA BARBOSA DANTAS, Juíza de Direito Substituta da Terceira Vara de Família da Circunscrição Especial Judiciária de Brasília, Distrito Federal, na forma da Lei etc...FAZ SABER a todos quanto o presente virem ou dele, conhecimento tiverem que fica VICENTE CELESTE DE OLIVEIRA JUNIOR, brasileiro, bacharel em direito, divorciado, inscrito no CPF nº 523.531.844-72 e RG nº 86.103.558-RN, nascido em 14/04/1967, natural de Natal - RN, filho de Vicente Celeste de Oliveira e Maria de Oliveira, residente e domiciliado em local incerto e não sabido, CITADO de acordo com os autos da Ação de EXECUÇÃO DE ALIMENTOS, processo nº 0551-8/08, que lhe move a Sra. MARIA TERRA DE OLIVEIRA, e para pagar em 3 (três) dias, a importância de R\$ 41.000,00 (quarenta e um mil e setenta e nove reais, oitenta e cinco centavos) referente ao principal, acrescido de honorários (dois) advogados(s) credor(es) e demais acessórios, sob pena de multa por não comparecimento a fluir a partir do transcurso de 20 (vinte) dias da primeira publicação deste edital, advertido de que os embargos à execução, os quais deverão ser apresentados por escrito, assinado, somente poderão ser opostos no prazo de 15 (quinze) dias, contados a partir do transcurso do prazo de 20 (vinte) dias da primeira publicação deste. Ficando ainda, ciente de que este Juízo tem sede na Praça Municipal, Lote 01, Bloco B - Fórum Des. Milton Sebastião Barbosa, 3º andar - Sala 306 - Brasília - DF, Brasil, cep. 70.094-900, horário de atendimento das 12h às 19h30min, de 2ª a 5ª feira. O presente edital será afixado no lugar de costume e publicado na fôrma da Lei de BRASÍLIA - DF, aos 27 de setembro de 2010. Eu, THIAGO BORGES DE MIRANDA, Diretor de Secretaria Substituto, assino por ordem da MMª Juíza.

THIAGO BORGES DE MIRANDA

# “Carteiradas” na mira do Ministério Público

Ana Amaral/DN/D.A Press

**Inquérito apura possíveis abusos na entrada gratuita de servidores públicos em shows, peças, filmes e jogos**

Erta Souza  
ertasouza.m@dabr.com.br

Para apurar possível abuso de servidores públicos no acesso gratuito a estabelecimentos como cinemas, teatros e estádios, a promotora Keiviany Silva de Sena instaurou inquérito civil sobre a prática apelidada de “passe autoridade”. Foi convocada uma audiência pública para 22 de novembro, às 9h, na sala de audiências do Ministério Público.

A expectativa é de que a audiência proporcione regras que definam o impasse. De um lado os funcionários garantem ter direito ao acesso. Do outro, os responsáveis pelos estabelecimentos afirmam que o acesso de policiais em geral deveria ser restrito aos que estiverem fardados ou em serviço de fiscalização.

Agredida fisicamente há dois meses por um policial civil que insistia em entrar em um espetáculo sem pagar, mesmo sem estar trabalhando, a diretora do Teatro Alberto Maranhão, Ivonete Albano, afirma que não existe uma lei que libere o acesso indiscriminado. “Ele dizia o tempo todo que iria chamar uma viatura para nos prender, enquanto explicávamos que ele não teria direito de entrar sem pagar já que não estava trabalhando”, disse.

Ivonete informa que em cada espetáculo cerca de cinco policiais têm acesso ao teatro, que conta com 644 lugares. “Eles pensam que porque o teatro é público têm direito a entrar dessa forma, mas existe um produtor que alugou o



Alguns estabelecimentos têm liberado a entrada para evitar confusões

espaço e tem que pagar som, equipamento de luz e cachê dos artistas. Por isso acho importante essa audiência para debatermos todos esses pontos”, declarou.

A gerente administrativa do Cinema Moviecom Natal, Nilza Araújo, tem várias histórias de tentativa de acesso ao cinema por parte de servidores, especialmente de policiais. Ela contou que outro dia foi

Silva, ressalta que a segurança nos estádios pode ser comprometida com a entrada de um público maior que o previsto. “É relevante essa discussão porque é necessário que sejam definidas regras do quantitativo que pode entrar nesses eventos”, disse. O presidente afirma que além de policiais ativos e inativos, oficiais de justiça e servidores do Itep constantemente se beneficiam.

## Diretora de teatro foi agredida por policial

ameaçada por um policial civil de convocar a viatura para prendê-la caso não o deixasse entrar. “Avisamos que não podem entrar se não estiverem em serviço, mas nos casos mais complicados liberamos a entrada nas salas em que os filmes estão há mais tempo em cartaz. Para não liberar geral, muitas vezes, cobramos meia entrada”.

Além da evasão de renda, o presidente Federação Northeriograndedense de Futebol, José Vanildo da

## Outro lado

Um policial civil que preferiu não se identificar conta que o ato de dar “carteirada” é comum no estado, especialmente entre policiais. Mesmo afirmando existir uma lei que dá esse direito, o policial não soube informar sobre a regulamentação. “Eu ia muito a estádios de futebol, entretanto como o acesso está ficando cada vez mais complicado tenho diminuído”, diz ele.

Ele comentou que há alguns dias enfrentou uma situação constrangedora ao tentar entrar em um cinema e desistiu do filme. Embora passe por situações delicadas, o policial diz que é favorável à liberação. “Evitamos muitos incidentes quando estamos nesses locais porque durante 24 horas somos policiais, mesmo sem estar trabalhando”.

**TRIBUNAL REGIONAL ELEITORAL - RN**

**AVISO DE LICITAÇÃO PREGÃO ELETRÔNICO SISTEMA DE REGISTRO DE PREÇOS**

O TRE/RN realizará os PREGÕES ELETRÔNICOS PARA REGISTRO DE PREÇOS: Nº. 60/2010 - Contratação de Empresa para a prestação de serviços de reprodução de cópias eletrostáticas, serviços gráficos e encadernação com mão-de-obra treinada e contratada pela própria prestadora do serviço., DIA 17/11/2010 - 11:00 horas (horário de Brasília), junto ao site [www.comprasnet.gov.br](http://www.comprasnet.gov.br). Os Editais podem ser obtidos no site [www.tre-rn.gov.br](http://www.tre-rn.gov.br). Informações podem ser obtidas nos telefones 84-4006-5638/4006-5639.

Natal, 03 de novembro de 2010.  
Andréa Karla Menezes  
Protásio  
Pregoeiro

## A RÁDIO QUE TEM SOM DE ALEGRIA.



Tá no Clube, tá bom demais.



# Feras a um dia do Enem

**Provas do Exame Nacional do Ensino Médio acontecem neste fim de semana. Relaxar é a palavra de ordem**

Francisco Francerle  
franciscofrancerle.m@dabr.com.br

**A**manhã começam as provas do Enem. Os dois dias do Exame Nacional do Ensino Médio 2010 vão exigir dos estudantes inscritos muito empenho, atenção e autocontrole. Quem optar por estudar de última hora corre o risco de ficar cansado e se prejudicar. Enquanto alguns cursinhos fazem atividades de relaxamento, outros preferem apertar nas revisões. Tudo depende da disposição e do preparo do aluno, mas professores recomendam, no máximo, a uma leve revisão dos conteúdos e muita descontração para aliviar a tensão nesse último dia.

A estudante de cursinho pré-vestibular Kelly Rosane Santos de Faria, 17 anos, não pretende parar hoje para descansar. Ex-aluna da Escola Estadual Winston Churchi-



As estudantes Kelly Rosane Santos (E), de 17 anos, e Érika da Silva, 16, revisaram os conteúdos na manhã de ontem

ll, ela diz que não dispensa nenhuma oportunidade para revisar o conteúdo. "Hoje será o último dia para me preocupar com o Enem, amanhã será a prova, depois já não mais preciso me preocupar", diz ela, lembrando que ano passado não obteve uma boa nota no Exame porque relaxou demais nos estudos, o que não acontecerá este ano. Ela pretende usar a nota do exame para ingressar em Ciên-

cias Contábeis ou Serviço Social, através do ProUni, em alguma particular, caso não passe no vestibular da UFRN.

A preocupação de Kelly não é a mesma de Érika da Silva, 16, aluna da Escola Estadual Anísio Teixeira. Érika faz cursinho para tentar ingressar em geografia na UFRN por achar que é uma área abrangente, podendo fazer mestrado, doutorado ou seguir a carreira acadêmi-

ca. Mas caso não consiga passar na Federal ela pretende usar as notas do Enem para ingressar numa particular. No último dia antes das provas, ela diz que não vai estudar porque uma revisão lhe deixaria mais nervosa ainda. "Minha carga de estudo é grande porque faço o pré, faço um curso no programa Menor-Aprendiz e ainda estou no cursinho, já estou chegando no limite", explica ela.

## HORA DE DIMINUIR O RITMO

De acordo com o professor do Hipócrates, Juscelino José Martins, é bom "retirar o pé do acelerador" para não dar vez ao estresse. Para ele, a atenção é fator fundamental no exame e tem influenciado muito na perda de pontos. "Uma leitura desatenta e a distração na hora do cálculo levam à escolha da alternativa errada, uma vez que, em boa parte das questões, a resposta já está na própria pergunta", alerta o professor, orientando que o remédio para isso é diminuir o ritmo de estudos que faz melhorar o condicionamento físico e aproveitamento do aluno na hora da prova.

No dia que antecede ao Enem é importante que o estudante tenha um tempo para descansar e busque se alimentar de maneira saudável, incluindo sucos e frutas. Também deve buscar o equilíbrio emocional, ir ao cinema, dormir mais horas, ficar com a família, ver TV ou fazer uma atividade que faça bem para ele, mas, para aqueles que preferem não parar, até mesmo devido à proximidade das provas da UFRN, Juscelino José aconselha não exagerar até a noite porque precisam estar inteiros no dia do exame.

**NÃO VAI CORRER?**  
NÃO IMPORTA, OS ASTROS RESERVAM  
MUITA CURTIÇÃO PRA VOCÊ TAMBÉM!



**SÁBADO, 06 DE NOVEMBRO**  
COM LARGADA ÀS 18H  
NA PRAÇA CÍVICA



Realização



Apoio



Patrocínio



Promoção



DIÁRIO de NATAL

DIÁRIOS ASSOCIADOS D.A.



**PONTA NEGRA**

**MUTIRÃO DE LIMPEZA NO CALÇADÃO**

A Federação Nacional das Empresas de Serviços e Limpeza Ambiental (Febrac), em parceria com o Sindicato dos Trabalhadores das Empresas em Prestação de Serviços do RN, Sindprest/RN, realiza a III Ação Nacional Febrac "Limpeza de Áreas Verdes". O evento será realizado amanhã, simultaneamente em todas as capitais do país. Em Natal, a ação será realizada no calçadão de Ponta Negra, próximo à subida da ladeira, às 9h. As empresas vão disponibilizar todo o maquinário e material necessários para garantir a limpeza e conservação da área, onde o lixo coletado, após separação, será entregue a entidades de reciclagem.

**MESTRADO**

**INSCRIÇÕES ABERTAS NA UFRN**

As inscrições para o mestrado do programa de Pós-graduação em Antropologia Social da Universidade Federal do Rio Grande do Norte se encerram nesta sexta-feira, na secretaria do PPGAS, sala 119 do Centro de Ciências Humanas, Letras e Arte. O processo pode ser realizado das 8h às 12h e das 13h30 às 17h30. São oferecidas 12 vagas, distribuídas entre as linhas de pesquisa "Processos Sociais, Cultura e Identidades" e "Rituais e Simbolismo". A prova escrita será realizada no dia 22 de novembro, às 8h. O resultado final do processo seletivo será conhecido no dia 29 de novembro.

**DIPLOMACIA**

**EMBAIXADOR DA CHINA VISITA O RN**

O Embaixador da China no Brasil, Qiu Xiaoyi, visitou a sede do governo do Rio Grande do Norte na tarde desta quinta-feira. Qiu Xiaoyi foi recebido na Governadoria pelo secretário de desenvolvimento econômico do estado, Francisco de Paula Segundo. Em sua primeira visita ao estado, Qiu Xiaoyi disse estar vindo conhecer o Rio Grande do Norte em busca de vias de cooperação e de parcerias para o desenvolvimento. "Estou conhecendo este estado que vive em pleno crescimento econômico e buscando oportunidades. A China, desde o ano passado, é o primeiro parceiro comercial do Brasil", afirmou.

**Censo mostra contrastes populacionais**

**Resultado parcial indica crescimento do número de habitantes na capital e redução em 41 cidades do estado**

Fernanda Zauli  
fernandazauli.m@dabr.com.br

O Instituto Brasileiro de Geografia e Estatística (IBGE) divulgou na manhã de ontem os números parciais do Censo 2010. Os dados mostram que o Rio Grande do Norte conta hoje com uma população de 3.121.451 pessoas. No ano 2000 a população do estado era de 2.776.782. A capital potiguar tem hoje 785.722 habitantes. De acordo com o instituto, a população de 41 municípios do estado diminuiu em relação ao censo realizado no ano 2000.

Entre as cidades que encolheram estão Acari (11.035), Pedro Avelino (6.901) e São Miguel do Gostoso (6.704). O município do Rio Grande do Norte que teve a maior redução no número de habitantes foi Severiano Melo, que fica na região do Alto Oeste, que tinha 10.579 moradores no ano 2000 e hoje tem 5.752.

Em Natal, a população aumentou em 73.405 pessoas nos últimos dez anos. O mesmo aconteceu em todas as cidades

da região metropolitana. Macaíba tem hoje 66.808 habitantes contra 54.883 no último censo. Parnamirim conta com uma população de 195.274 pessoas, em 2000 eram de 124.690. Segundo o censo 2010, o município de São Gonçalo do Amarante tem 86.151 moradores; Ceará-Mirim, 66.436; Extremoz, 23.931; São José de Mipibu, 39.322; Nísia Floresta, 23.772; Vera Cruz, 10.646; e Monte Alegre, 20.145.

As duas principais cidades do Seridó também tiveram um aumento na população. Em Caicó, o número de habitantes passou de 57.002 em 2000, para 61.923 em 2010. O município de Currais Novos passou de 40.791 habitantes para 42.636. A cidade de Mossoró, na região Oeste do estado teve um aumento significativo em sua população, passando de 213.841 habitantes, para 254.032.

Vale salientar que esses números são parciais, já que as equipes do Censo 2010 continuarão a visitar residências para a supervisão do material coletado até o dia 24 de novembro. Quem não teve a casa recenseada deve entrar em contato com o IBGE através do telefone 0800.721.8181 ou pelo site [www.censo2010.ibge.gov.br/ca-dastro\\_nao\\_recenseado.php](http://www.censo2010.ibge.gov.br/ca-dastro_nao_recenseado.php). No dia 29 de novembro serão divulgados os resultados finais dos dados levantados do Censo 2010 do IBGE.

**Trabalho revelará realidade de cada local**

Iniciado em 1º de agosto de 2010, o 12º Censo Demográfico brasileiro percorreu nos últimos três meses, os 8.514.876.599 km

guns quesitos, trará dados até mesmo para bairros e distritos.

Investigando as características dos domicílios, as relações de parentesco, fecundidade, educação, trabalho, renda, cor e raça e religião, o questionário do Censo atende a recomendações internacionais e trouxe perguntas capazes de verificar as transformações sociais desde a realização do Censo 2000.

**RN ultrapassou os 3 milhões de habitantes**

Através do trabalho de 191 mil recenseadores, entre outros profissionais, o Censo Demográfico levantou informações sobre todos os 5.565 municípios brasileiros e, para al-

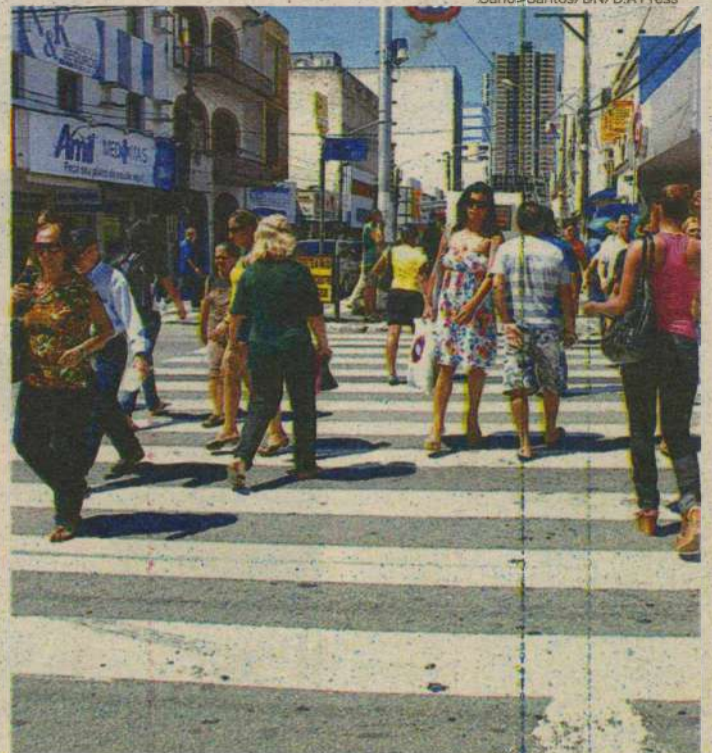

Número de habitantes de Natal passou de 712 mil para 785 mil em 10 anos

**CIDADES QUE ENCOLHERAM**

Município	2000	2010
Acari	11.189	11.035
Afonso Bezerra	10.867	10.384
Alexandria	13.772	13.134
Almino Afonso	5.195	4.857
Angicos	11.626	11.553
Barcelona	3.990	3.923
Bodó	2.775	2.425
Coronel Ezequiel	5.409	5.405
Cruzeta	8.138	7.963
Doutor Severiano	6.552	6.491
Espírito Santo	10.715	10.273
Francisco Dantas	3.021	2.874
Frutuoso Gomes	4.580	4.233
Janduí	5.597	5.340
Japi	6.328	5.522
Jardim de Angicos	2.670	2.607
João Dias	2.596	2.589
José da Penha	5.908	5.868
Lagoa dos Velhos	2.651	2.644
Marcelino Vieira	8.373	8.265
Montanhas	11.948	11.397
Monte das Gameleiras	2.441	2.249
Olho D'água dos Borges	4.461	4.293
Paraú	4.092	3.847
Pedra Grande	4.017	3.521
Pedra Prta	2.847	2.575
Pedro Avelino	8.006	6.901
Riacho de Santana	4.200	4.155
Rodolfo Fernandes	4.467	4.411
Rui Barbosa	3.686	3.595
Santana do Matos	15.987	12.894
São Bento do Norte	3.378	2.964
São Miguel do Gostoso	7.580	6.704
São Pedro	6.776	6.193
São Rafael	8.201	8.088
Serra de São Bento	5.870	5.746
Serrinha	7.253	6.581
Severiano Melo	10.579	5.752
Triunfo Potiguar	3.642	3.366
Umarizal	11.092	10.534
Varzea	8.238	5.209

**NORDESTE, RN E PRINCIPAIS CIDADES POTIGUARES**

	2000	2010
Nordeste	47.741.711	51.871.449
Rio Grande do Norte	2.776.782	3.121.451
Natal	712.317	785.722
Mossoró	213.841	254.032
Parnamirim	124.690	195.274
São Gonçalo do Amarante	69.435	86.151
Ceará-Mirim	62.424	66.436
Caicó	57.002	61.923
Macaíba	54.883	66.808
Currais Novos	40.791	42.636
São José de Mipibu	34.912	39.322
Extremoz	19.572	23.931

• Leia mais na página 21





A banda goiana Mechanics é uma das atrações musicais da iniciativa, que se estende até 15 de novembro com programação variada

## Os independentes do Festival DoSol

**Tem início hoje o já considerado maior evento de música independente da região Nordeste**

Sérgio Vilar  
sergiovilar.rr@dabr.com.br

"O maior festival de música independente do Nordeste". É assim que é visto o *Festival DoSol* pelas bandas nacionais convidadas ao evento com início hoje no Largo da Rua Chile. A 7ª edição permanece na Ribeira e com a diversidade de gêneros musicais e de estilo vista nos últimos anos. Serão nove dias sonoros na cidade. E também em Pium, com programação paralela. A festa hoje é para convidados ou ao público que comprar a casadinha do Festival. Mas amanhã os chãos da Ribeira começam a tremer. E a banda goiana Mechanics é uma das atrações.

"Vamos assustar todo mundo por aí", brinca o vocalista do Mechanics Márcio Júnior. O som da banda retrata a essência inicial e ainda em voga no *Festival DoSol*: o som corrosivo do puro metal das guitarras distorcidas, muito barulho e um cenário visceral de bichos grilos espalhados na Rua Chile em puro êxtase. Para hoje, a festa reúne em clima de confraternização a elogiada AMP (PE) e a novata Love Brazucas (GO/SP), formada por integrantes do Black Drawing Chalks + Chuck Hipolito (ex-For-

gotten Boys), além de uma discotecagem rock.

Para sábado e domingo foi mantida a estética elogiada nas últimas edições, alternando os palcos do Centro Cultural DoSol com o do Armazém Hall, deixando a rua entre os dois para livre circulação do público. O ecletismo do sábado mescla do som underground e roqueiro até o Bailê Barulhinho Bom, com bandas mais dançantes, a "festa dentro da festa" iniciada com sucesso em 2009 e que já realizou edições anuais. O domingo permanece com as atrações de som mais

### Line up traz quatro atrações internacionais

alto e pesado do Festival.

Para Márcio Júnior, do Mechanics, "o *Festival DoSol* é um evento de vanguarda. Está antenado com a nova música urbana brasileira e está inserido no circuito de festivais filiados à Associação Brasileira de Festivais Independentes, que privilegia eventos com abertura à cena local e a bandas à margem da música difundida pela indústria cultural massificada. Estamos muito animados. Vamos nos divertir por aí. Preparem o chão. Vamos assustar a galera".

Márcio também é gerencia o selo e produtora Monstro Disco, responsável pela produção de eventos

de "peso", a exemplo do Goiânia Noise Festival (com início em 20 de novembro) e álbuns voltados ao rock e ao metal. E 2010 foi um ano singular para o Mechanics. O grupo lançou seu mais novo trabalho, o disco *12 Arcanos*, com o qual enfrentou o desafio de em 15 anos de carreira compor pela primeira vez em português. Também se apresentou nos principais festivais e shows locais e nacionais e colheu os bons frutos da ótima recepção deste último álbum.

Se o Mechanics está animado para o Festival, o público também espera as atrações internacionais presentes no *line up* pelo quarto ano consecutivo. Este ano são quatro bandas: The Tormentos (ARG), Falsos Conejos (ARG) e Humana (CHILE). O produtor do Festival, Anderson Foca, diz que é uma vontade antiga a de fazer essa interação com bandas sulamericanas, e que só agora a oportunidade surgiu. A quarta atração é Marky Ramones Blitzkrieg (EUA), banda que tem como líder uma lenda viva do rock mundial. "O Marky Ramone é uma das figuras mais importantes do rock, fez parte do Ramones que será para sempre referência no estilo".

### SERVIÇO

**Festival DoSol 2010**  
Onde: Rua Chile e Casa da Ribeira, e Circo da Luz em Pium, Parnamirim/RN  
Quando: De hoje a 15 de novembro  
Quanto: R\$ 20 e R\$ 30 (casadinha de sábado e domingo)  
O restante da programação é gratuita.  
Ponto de Venda: Loja Levi's no Midway Mall.  
Informações: (84) 3642-1520 ou www.dosol.com.br

### PROGRAMAÇÃO

#### FESTA DE ABERTURA (5)

**Centro Cultural DoSol**  
Discotecagem - Fabrício Nobre (go)  
24h - Amp(pe) / 01h - Love Bazukas(go/sp)

#### SÁBADO (6) - rua chile, ribeira

15h30 - Hossegor (rn)  
16h - Decreto Final (rn)  
16h30 - Nevilton (pr)  
17h - Humana (chile)  
17h30 - Mechanics (go)  
18h - Sweet Fanny Adams (pe)  
18h30 - Sex On The Beach (pb)  
19h - Superguidis (rs)  
19h30 - Venice Under Water (rn)  
20h - Camarones Orq. Guitarrística (rn)  
20h30 - Autoramas (rj)  
21h - The Tormentos (arg)  
21h30 - Calistoga (rn)  
22h - Black Drawing Chalks (go)  
22h30 - Vespas Mandarininas + Fábio Cascadura (sp/ba)  
23h - Orquestra Contemp. de Olinda (pe)  
24h - Cabruera (pb)

#### DOMINGO (7) - rua chile, ribeira

15h30 - Todos Contra Um (rn)  
16h - Burn My Heart At Sunset (rn)  
16h30 - Pumping Engines (rn)  
17h - Mahatma Gangue (rn)  
17h30 - Kataphero (rn)  
18h - Conjunto Merda (es)  
18h30 - Ak-47 (rn)  
19h - Garage Fuzz (sp)  
19h40 - Desalma (pe)  
20h10 - Claustrofobia (sp)  
20h50 - Facada (ce)  
21h20 - Marky Ramones Blitzkrieg (eua)

#### CASA DA RIBEIRA

#### quarta, 10 de novembro

19h - Esso Alencar (rn)  
19h40 - Clara e a Noite (rn)  
20h20 - MC Priguissa (rn)

#### quinta, 11 de novembro

19h - Júlio Lima (rn)  
19h40 - Pedobreu (rn)  
20h20 - Antônio de Pádua (rn)

#### sexta, 12 de novembro

19h - Trilobit (pr)  
19h40 - Dona Zefinha (ce)  
20h20 - Wado (al)

#### sábado, 13 de novembro

18h - Automatics (rn)  
18h40 - Planant (rn)  
19h20 - Violins (go)

#### domingo, 14 de novembro

18h - Tesla Orquestra (rn)  
18h40 - Falsos Conejos (argentina)  
19h20 - Fóssil (ce)  
20h - Gigante Animal (sp)

#### CIRCO DA LUZ, PIUM/RN

#### domingo, 14 de novembro

17h - Julio Lima (rn)  
17h40 - Orquestra Boca Seca (rn)  
18h20 - Camarones Orq. Guitarrística (rn)

#### segunda, 15 de novembro

17h - Tesla Orquestra (rn)  
17h40 - Fluido Natural (rn)  
18h20 - Planant (rn)  
19h - Falsos Conejos (argentina)  
19h40 - A banda de Joseph Tourton (pe)  
20h20 - Projeto Trinca (rn)  
21h - Violins (go)  
21h40 - Venice Under Water (rn)

## XI PROJETA BRASIL CINEMARK

SEGUNDA-FEIRA, 8 DE NOVEMBRO

O MELHOR DO  
CINEMA NACIONAL  
POR APENAS  
R\$ 2,00.



Renda revertida para iniciativas de apoio ao cinema nacional. Confira a programação e compre seu ingresso no [www.cinemark.com.br](http://www.cinemark.com.br).

**CINEMARK**

É MAIS QUE CINEMA. É CINEMARK.



## divirta-se

Embrafilme/Divulgação

## SEXTA-FEIRA

**Rock:** O 5º Rock 'n Roll All Night traz o melhor do rock ao Castelo Pub, este ano com as bandas Os Groggs interpretando sucessos dos The Beatles; Revolver tocando clássicos do Pink Floyd; Jackblack no especial Led Zeppelin e Deep Purple; e The Blue Mountain com o repertório recheado de clássicos do Blues e do rock n roll anos 50 e 60. A produção confirmou ainda atração surpresa. Às 22h. Senha: R\$ 5 + 1kg de alimento não perecível até às 23h ou R\$ 10 (sem alimento). R\$ 10 após as 23h. Na Rota do Sol, em frente ao estádio do ABC.

**Thermas:** O compositor Peninha será a atração da *Sexta Cultural* do Hotel Thermas. A partir das 20h a banda Sfinge sobe ao palco. Senha através do (84) 3422-1277.

**Experimental:** O ator potiguar João Júnior apresenta, hoje e amanhã, *Portar (ia) silêncio - uma experiência não dramática*. No Teatro Alberto Maranhão (Praça Augusto Severo, Ribeira). Às 18h. Entrada franca. Informações: 3222-3669 ou no site [www.teatroalbertomaranhao.rn.gov.br](http://www.teatroalbertomaranhao.rn.gov.br)

**Reggae:** A banda Sou Reggae é a atração de hoje no projeto *Beco do Reggae*. O Beco do Reggae apresenta uma atração regueira no Bar da Meladina, no Beco da Lama (Centro) todas as sextas-feiras. Sem couvert ou 10%. A partir das 20h. Contato: 9175-9870.

**Teatro:** A partir de hoje, o grupo Estação de Teatro inicia, em Carnaúba dos Dantas, a primeira de uma série de apresentações do espetáculo infantil *Em Cada Cantinho Um Conto* pelo interior do Estado. O projeto de circulação teatral é patrocinado pelo Programa BNB de Cultura - Parceria BNDES, conta com o apoio das prefeituras locais e visitará oito municípios do Rio Grande do Norte. A turnê contempla ainda a realização de oficinas gratuitas de contação de história para professores e artistas em algumas cidades. Das 16h às 19h, E amanhã, das 9h às 12h.

**Páprika:** Atração de hoje no Páprika é a MPB de Dany Negro. Amanhã, Banda Requila. Às 21h30. Em Ponta Negra (antigo Decky). contato@paprikanatal.com.br

**Balada Bar:** Novo bar em Natal, o Balada Bar apresenta hoje o pop-rock de Alessandro Saldanha a partir das 19h. Amanhã é a vez de Jan Rodrigues (vocalista da banda É Nós) a partir das 20h30. Na Av. Xavier da Silveira, 936 (ao lado do Mercado Garêdo).

**Vogue:** Bandas Kuxixo e Forrozão Rodado e DJs Electra (PE) e França são as atrações da Boate Vogue. Amanhã, a banda Uskaravelho, Forró Pra Sakudir e DJ s Bruno Pacheco (SP) e França. Início: 22h. Local: Boate Vogue (rua José Agnaldo de Barros, 400 A, Candelária). Informações: 3207 4745 e 3223 4228 | [www.voguenatal.com.br](http://www.voguenatal.com.br)

**Pimenta:** O Pimenta Pub Café apresenta show da cantora Denice Maria (MPB e pop-rock) às 20h. Na Rua Dr. Manoel Augusto Bezerra de Araújo, 135, Ponta Negra. Contato: 3219 2019.

**Prozac:** Samba da Sexta apresenta Zé Eduardo e convidados para show de Bossa Nova e clássicos do Samba. Às 20h. Local: Prozac Bar (Av. Norton Chaves, 815, Lagoa Nova). Informações: 8843-7021.

**Chorinho:** Apresentação do chorinho do músico Chico Bethoven. Local: Rua Câmara Cascudo, 185, Ribeira (próximo ao Teatro Alberto Maranhão). Início: 20h. Informações: 9602 9331 | [www.buracodacatita.blogspot.com](http://www.buracodacatita.blogspot.com)

**Rock:** Bandas Mad Dogs e Os Groggs (clássicos do rock internacional). Início: 23h. Local: rua Dr. Manoel A. B. de Araújo, 500, Ponta Negra. Informações: 3236 3696 | [www.tavernapub.com.br](http://www.tavernapub.com.br)

**Mostra:** O Colégio Salesiano Dom Bosco realiza, nos próximos dias 4 e 5 de outubro, a sua II Mostra e Feira Científico-Cultural, que este ano terá como tema *Diversidade Cultural: Criação e Conhecimento*. No primeiro dia do evento, às 19h, haverá uma apresentação do espetáculo teatral *Retratos do Sertão*. Já no segundo dia será a exposição dos trabalhos, das 8h às 17h30. Aberto ao público.

## SÁBADO

**Lá na Carioca:** A Feijoada do Lá na Carioca homenageia quatro musicistas potiguares. As escolhidas tiveram e tem destaques com as suas composições e interpretações no cenário nacional e internacional da música: Glorinha Oliveira (hoje), Terezinha de Jesus (dia 13), Valéria Oliveira (dia 20) e Khrystal (dia 27) serão homenageadas a cada sábado juntamente com shows especialmente convidados: Rodolfo Amaral (hoje), Edja Alves (dia 13), Luiz Gadelha (dia 20) e Simona Talma (dia 27). O Lá Na Carioca abre a partir das 11h, com feijoada e o show tem início às 15h. Sem couvert artístico. Na Rua Gonçalves Ledo 808 - Cidade Alta. Contato: 9404-3456.

**José Augusto:** A festa dos 29 anos

O diretor Paulo César Saraceni foi o primeiro a abordar diretamente a situação política após o golpe de 64

## O desafio do Cinema Novo

**Cineclube Natal promove hoje, dentro do projeto Cine Café, a exibição de um clássico nacional de 1965**

Sérgio Vilar  
[sergiovilar.rm@dabr.com.br](mailto:sergiovilar.rm@dabr.com.br)

O filme *O Desafio* (1965), do diretor Paulo César Saraceni é produto de uma segunda fase, digamos, do *Cinema Novo*. Traz em seu bojo toda uma contextualização histórica não só do momento do cinema, mas da realidade política nacional. Esse clássico será exibido hoje pelo Cineclube Natal, dentro do projeto *Cine Café*, em Naíva Melo Café

Salão (Ribeira), a partir das 20h. O ingresso custa apenas R\$ 2.

O *Cinema Novo* surgiu influenciado pelo neo-realismo da Nouvelle Vague italiana e de bolsos furados, sem o apoio das grandes companhias cinematográficas. O grande nome desta escola do cinema nacional que rendeu elogios de Sartre foi Glauber Rocha (ou Nelson Pereira dos Santos?). O cineasta fez jus à notória frase-síntese daquele período para a Sétima Arte: "uma câmera na mão, uma ideia na cabeça".

Mas eis que após clássicos da cinematografia brasileira recheados de deficiências técnicas motivados pela falta de recursos, surge a Difilm, em 1965. A Difilm procurou modificar o quadro elitista empregado aos fil-

mes do Cinema Novo e melhorar a distribuição no mercado brasileiro, ainda refém do cinema norte-americano. A tarefa era difícil e cara: fazer filme qualificado e pagar os custos com a venda no mercado interno.

Antes do Golpe de 64, os filmes eram financiados por empréstimos de bancos, apoio de industriais progressistas e políticos do governo da esquerda nacionalista - justificativa da temática de muitos filmes. Outra fonte procedia de lei do Governo do Rio. Uma espécie de auxílio à indústria cinematográfica por financiamento à produção e brindes em função da qualidade e das receitas, sem critérios precisos. Ruy Guerra foi contra esse sistema e foi taxado de agressivo.

da Rádio Princesa (AM) traz José Augusto, ao São João Park Clube, em Assu. Contato: 3331-1223.

**Esmalte:** A Noite das Loucas por Esmalte traz o som de Claudianna Antunes e banda ao Conacan de Candelária. Às 21h. Ingresso: R\$ 20 e R\$ 10 (meia). OBS: Levar brinde para doação ao Hospital Varela Santiago. Contato: 8867-6419 / 8103-6291.

**Clássico:** O projeto *Clássicos em Natal* - temporada 2010 apresenta hoje concerto com Quarteto de Cordas do RN. A apresentação acontece na Paróquia São João Batista, às 18h. O evento proporciona à população concertos semanais e gratuitos de música erudita, com apresentações nos Museus e Igrejas de Natal e do interior do Estado, com a participação de orquestras, corais, bandas e músicos da UFRN, UNP e Polícia Militar. As apresentações ocorrerão aos sábados, até 18 de dezembro. Serão audições de peças dos mais importantes compositores da Música de Concerto: Bach, Bee-

thoven, Brahms e Villa-Lobos.

**Ao vivo:** A voz e a MPB da cantora Fátima Aguiar estará ao vivo a partir das 21h na Cigarreira da Fatinha. Na frente do SESC e por trás da Estação de Transferência de Potilândia. Informações: 8808-5478.

**Maranello:** Chega em Natal a 1ª Noite 3 Vs: *Venha Viver a Vida*. A partir das 21h30, no Maranello Bistrô, com Pedro Lucas e a Banda É Nós + o Dj Solon Silvestre. O evento reúne solteiros e solteiras da capital potiguar que chegaram à casa dos trinta anos de idade e não encontraram sua "alma gêmea". Senhas antecipadas com direito a 25% de desconto no bar. Contato: 8878-5085.

## DOMINGO

**Infantil:** *A Branca de Calvão e as Sete Nevinhas* será encenado pela Companhia Paraibana de Comédia às 20h no Olimpo Recepções. A peça trata do remake da fábula Branca de neve e os sete anões. Ingressos: R\$ 30 e R\$ 15 (meia). Vendas: Crystal Collection

(Midway Mall) - Fone: 3221-6557. Informações: (84) 3620.5262 - 8837.1553 - 9405.2806

**Infantil 2:** O espetáculo infantil-juvenil *A Era do Gelo*, baseado no desenho animado, é o mais novo espetáculo da Cia. Paraibana de comédia. Às 17h, no Olimpo Recepções. Ingressos: R\$ 40 e R\$ 20 (estudante). Vendas: Loja Bem Me Quer (Av. Amintas Barros, 3131) Fone: 3234-4075. Informações: (84) 3620.5262 + 8837.1553 - 9421.8469

**Absinto:** O Absinto Bar apresenta a festa *Fechando o Cinto*, com Kelly Wange e convidados: Rodolfo Amaral, Jarita Nighit And Day, Lanna e outros. A partir das 18h. Ingresso: R\$ 5. Na Estrada da Redinha (vizinho ao antigo Expansivo).

**Feitiço:** Grupo Pura Mania (samba), Cristina de Holanda e banda, Forró Stigado e DJ s Eddy e Diego Baez animam a Boate Feitiço neste domingo. Na rua Antonio Henrique de Melo, 1923, Capim Macio. Início: 16h30. Informações: 8811 4904 / 9989 4904.





**FLÁVIA FREIRE (Marina Lino, interina)**  
e-mail: flaviafreire.rn@dabr.com.br

# social

## DEU NO twitter

@flafreire

@fredalecrim - O futuro se torna presente cada vez mais rápido!

### CARTAS PARA PAPAÍ NOEL

Realizar o sonho das crianças e perpetuar a magia do Natal. É com essa missão que será lançada hoje a *Campanha Papai Noel* dos Correios. Realizada há mais de 20 anos, a iniciativa convida os cidadãos a adotar cartas escritas ao Papai Noel por crianças de escolas públicas, creches e abrigos. A ideia é que o pedido seja prontamente atendido. Uma bela ação!

### INCLUSÃO DIGITAL

As discussões em torno do uso do software livre têm encontro marcado hoje e amanhã no hotel Praia Mar. A proposta da quarta edição do *Encontro Nordeste de Software Livre* é estimular a geração de negócios e o desenvolvimento de políticas públicas, além de contribuir para a inclusão digital, tudo em parceria com o Sebrae/RN. A ideia é abordar vários aspectos do software livre.

### ESPIRITUALIDADE

Dedicado à missão de divulgar a visão espiritual do terceiro milênio, o escritor espiritualista gaúcho Roger Bottini inicia hoje um ciclo de lançamentos do seu novo livro, *Atlântida - No reino das Trevas*. O evento acontece na Casa de Caridade Adolfo Bezerra de Menezes, em Lagoa Nova. No sábado, o lançamento será no Lar da Vovozinha.

## Velinhas para...

- Trigêmeos Guilherme, Eduarda e Luiza, filhotes de Thaysa e Beto Santos
- Bárbara Gallindo

## Felicidades

Arquivo pessoal/DN/D.A Press



Os parabéns especiais da coluna hoje vão para o fofó João Victor, herdeiro da assessora do MPF/RN Talita Buihães e do diretor comercial do Grupo Haroldo Azevedo Carlo Bastos

Flávia Freire/DN/D.A Press



Quem também apaga velinhas é a bela Bebel Tinoco, sempre bem acompanhada pelas amigas Janine Faria e Gabriela Alves. Felicidades!

Demis Roussos/Divulgação/DN/D.A Press



Comemorando os bons resultados, o diretor do Global Equity Property Frederico Dantas, o superintendente da Caixa Roberto Linhares, o superintendente da Moura Dubeux Fernando Amorim, ao lado do gerente geral da Agência Potiguar da CEF Fernando Jussier e do gerente regional de habitação, Carlos Antônio Araújo/

## Recorde festejado

O superintendente da Moura Dubeux no RN e CE, Fernando Amorim, é só sorrisos com a consolidação da operação para financiamento de 150 imóveis do empreendimento Natal Brisa Condomínio Clube, em Cidade Satélite. Esse resultado alcançado em um só dia já é considerado recorde para a Caixa Econômica Federal.

Arquivo pessoal/DN/D.A Press

## Casa pronta para Natal e Ano Novo

O empresário Miguel Levy está uma satisfação só com a sua Finger. O crescimento do número de projetos de móveis editáveis em todo o mercado nessa época do ano casa com o tradicional desejo de preparar o lar para comemorar Natal e Ano Novo com tudo repaginado.



**bompreço**

**Hiper**  
bompreço

**BOM do CLUBE**

**15 anos BOMCLUBE**

O Bomclube está fazendo aniversário. Para comemorar, nada melhor do que continuar oferecendo muitas vantagens. Aproveite.

<p><b>REFRIGERADOR GE</b> TITANIUM • 450</p> <p><b>4.500</b> pontos extras</p>	<p><b>REFRIGERADOR CONTINENTAL</b> 2 PORTAS • RDV48 BRANCO</p> <p><b>3.300</b> pontos extras</p>	<p><b>COOKTOP CONTINENTAL</b> GLASS PRETO • 5 Queimadores</p> <p><b>1.600</b> pontos extras</p>
<p><b>NOKIA 5233</b> Desbloqueado • Touchscreen • Câmera 2.0 MP • Mídia Player e Rádio FM com som estéreo de alta fidelidade</p> <p><b>1.000</b> pontos extras</p>	<p><b>NOKIA 7020</b> Desbloqueado com Vivo Chip incluso • Câmera de 2.0 MP • MP3 Player</p> <p><b>800</b> pontos extras</p>	<p><b>IMPRESSORA HP</b> OJ8000DN-WI • Impressora • Imprime até 35ppm em preto e 34ppm em cores.</p> <p><b>500</b> pontos extras</p>

**DICA DO PONTINHO**

CONFIRA ALGUMAS VANTAGENS QUE VOCÊ PODE APROVEITAR NO BOMCLUBE.

TROQUE SEUS PONTOS POR CRÉDITOS PARA USAR NO PAGAMENTO DE DIÁRIAS DA REDE LITTORAL HOTELS & FLATS\*.

\*O recibo do resgate deverá ser entregue no pagamento das diárias, no próprio hotel, podendo o sócio completar a diferença com qualquer outra forma de pagamento aceita no estabelecimento. Não dá direito a troco.

crédito de **R\$100,**

**24.000** pontos

crédito de **R\$50,**

**12.000** pontos

**CUPOM BOMCLUBE** Use seus pontos para resgatar o Cupom Bomclube e pagar suas compras nas lojas Hiper Bompreço.

**bomclube**  
Bom para economizar, bom para ganhar.  
[www.bomclube.com.br](http://www.bomclube.com.br)

A pontuação extra, informada neste anúncio, é para cada 1 (uma) unidade do produto até 30/11/2010. Promoção válida nas lojas Bompreço e Hiper Bompreço, onde os produtos estejam disponíveis. O Bomclube reserva para si o direito de alterar a pontuação dos seus prêmios a qualquer tempo, sem prévio aviso.



# programação

## destaque hoje

ATRAÇÃO // INTERTV



TV Globo / Marcio Nunes

HUMOR GARANTIDO NA NOITE DESTA SEXTA-FEIRA NA SÉRIE 'JUNTO É MISTURADO'

## resumo novelas

### GLOBO

#### MALHAÇÃO

Fausto ameaça colocar Pedro na cadeia. Laura é dura com Fred. Eric desiste de ficar com Aninha. Josiane conta a verdade sobre sua noite de amor para Maicon. Rose pede para dançar com Duda e ela aceita. Fred e Laura flagram Cláudia e Roberto. Duda fica incomodada com a aproximação de Rose e se afasta. Pedro e Catarina se beijam ao final da festa.

#### ARAGUAIA

Tomé diz a Padre Emilio que acredita na bondade de Geraldo. Max leva Mariquita ao hospital. Janaína diz a Fred que não pode contrariar seu filho para ficar com ele. Nancy fica radiante. Estrela agradece Max. Doutor Ricardo fala sobre o estado de Mariquita e tem impressão de conhecer Max. Padre Emilio fica emocionado ao saber por que Tomé quer ser adotado. Max propõe a Estrela que se unam para separar Solano de Manuela.

#### TITITI

Jaqueline se revolta e diz a Suzana que Jacques é um impostor. Luti sugere que Ariclenes contrate um assistente para Victor Valentim não depender de Cecília. Jaqueline rouba o carrão de Jacques com sua nova coleção. Julinho visita as crianças no hospital e encontra Dr Eduardo. Jacques avisa a Tháisa que Jaqueline sumiu. Pedro chega em casa e conta que passou a noite com Gabriela. Valquíria fica chocada.

#### PASSIONE

Felícia fica confusa quando Gerson afirma que nunca a abandonou. Jéssica garante que ajudará Mimi a ficar com Agostina na Itália. Diogo gosta de saber que Clara precisa morar com Totó para conseguir a guarda de Kelly. Felícia teme uma aproximação com Gerson. Clara implora que Totó a deixe morar com ele novamente. Olavo vai à casa de Gemma à procura de Mimi. Totó aceita morar com Clara novamente.

### RECORD

#### INIMIGOS DO TEMPO

Joca diz ao amigo que está precisando de uma arma. Mário dá ao amigo uma arma que não é legalizada. Lílian diz a Nicolau que na hora que quiser pode tirar a licença. Ellen explica a Patrícia que a Secretária do Meio Ambiente se opõe a algumas partes do projeto do resort. Tito conta a Filomena que está tudo certo no banco.

## hojenatv

### INTERTV CABUGI

GLOBO - CANAL 11

05H00	TELECURSO EDUCAÇÃO BÁSICA
05H15	TELECURSO PROFISSIONALIZANTE
05H35	TELECURSO ENSINO MÉDIO
05H50	TELECURSO ENSINO FUNDAMENTAL
06H05	SAGRADO
06H07	GLOBO RURAL
06H25	BOM DIA RN
07H15	BOM DIA BRASIL
08H08	INTERTV NOTÍCIA
08H14	MAIS VOCÊ
09H41	GLOBO NOTÍCIA
09H45	RN TV - PRIMEIRA EDIÇÃO
12H00	RN TV - PRIMEIRA EDIÇÃO
12H45	GLOBO ESPORTE
13H15	JORNAL HOJE
13H45	VIDEO SHOW
14H35	VALE A PENA VER DE NOVO
15H50	SESSÃO DA TARDE TAXI 2
17H35	GLOBO NOTÍCIA
17H38	MALHAÇÃO
18H05	ARAGUAIA
19H00	DOC PAPO - SEGUNDA EDIÇÃO
19H15	TI-TITI
20H15	JORNAL NACIONAL
20H55	PASSIONE
22H05	GLOBO REPÓRTER
23H05	JUNTO É MISTURADO
23H40	JORNAL DA GLOBO
00H15	PROGRAMA DO JÓ
01H50	INTERCINE ESCOLHA O FILME
03H25	DOLLHOUSE
04H10	VÓLEI

### SIMTV

REDE TV - CANAL 17

04H00 IGREJA MUNDIAL DO

### PODER DE DEUS

IGREJA MUNDIAL DO

04H50	PODER DE DEUS NATAL
05H50	SOLON SILVESTRES
06H50	UNIVERSIDADE PARA TODOS
07H30	LEITURA DINÂMICA I EDIÇÃO
08H00	MANHÃ MAIOR
10H15	REDETV ESPORTE
11H00	REVISTA 360
12H00	IGREJA DA GRAÇA NATAL
12H30	UNP EM FOCO
13H00	IGREJA UNIVERSAL - VIVO
14H00	AULA UNIVERSIDADE PARA TODOS
16H05	IGREJA MUNDIAL DO PODER DE DEUS NATAL
17H05	UNIVERSIDADE PARA TODOS
17H42	SUA CIDADE
18H12	SIM ESPORTES
18H37	SIM NOTÍCIAS
18H45	TV FAMA
20H00	REDETV NEWS
21H00	PÂNICO NA TV - REPRISE
23H00	LEITURA DINÂMICA
23H30	PROGRAMA AMAURY JR.
01H00	SUPER PAPO
02H00	IGREJA DA GRAÇA NOSSO PROGRAMA

### TV UNIVERSITÁRIA

TV CULTURA - CANAL 5

04H50	SALTO PARA O FUTURO
05H50	TELECURSO ENSINO MÉDIO
06H05	TELECURSO ENSINO FUNDAMENTAL
06H20	TELECURSO TERCENDO O SABER
06H50	JORNAL VISUAL
07H00	REPÓRTER BRASIL

### 07H45

COCORICÓ

THOMAS

UM MENINO MUITO MALUQUINHO

A TURMA DO PERERÉ

A PRINCESA SHARAZADE

CASTELO RÁ TIM BUM

JANELA JANELINHA

100% BRASIL

A TURMA DO PERERÉ

UM MENINO MUITO MALUQUINHO

CATALENDAS

DANGO BALANGO

CASTELO RÁ TIM BUM

COCORICÓ

CURTA CRIANÇA

VILA SÉSAMO

SEM CENSURA

DIVERSO

ESTÚDIO MOVEL

KARKÚ, UMA GALERIA ATREVIDA

FIÇ TV: ELVIS E O COMETA

TVU NOTÍCIAS

XEQUE-MATE: JOMAR

MORAIS - JORNALISTA

REPÓRTER BRASIL

DOC CPLP: TCHILOLI - IDENTIDADE DE UM POVO

OS DOCES BÁRBAROS (14 ANOS)

CURTA BRASIL

SEM CENSURA

TV ASSEMBLEIA NATAL

CABO TV - CANAL 36

08H05

JORNAL DA ASSEMBLEIA - 2ª ED. - REPRISE - 04.11.2010

08H30

ESPORTE EM PAUTA - REPRISE - 04.11.2010

### 09H00

ÚLTIMA HORA - AO VIVO

REUNIÃO DA COMISSÃO DE FINANÇAS E FISCALIZAÇÃO

PLANEJAMENTO - AL/RN - REPRISE - 04.11.2010

ÚLTIMA HORA - AO VIVO

SESSÃO PLENÁRIA AL/RN - REPRISE - 04.11.2010

REUNIÃO DA COMISSÃO DE FINANÇAS E FISCALIZAÇÃO SAÚDE

AL/RN - REPRISE - 04.11.2010

JORNAL DA ASSEMBLEIA - 1ª ED. - AO VIVO

PROG. BRASIL ELEITOR - TSE - REPRISE - 04.11.2010

PROG. TI/TV - TI/RN - REPRISE - 02.11.2010

ÚLTIMA HORA - AO VIVO

AUDIÊNCIA PÚBLICA

DO SERVIÇO DO SAMU NO RN - REPRISE - 28.10.2010

ÚLTIMA HORA - AO VIVO

PROG. SINTONIA - TV

AL/RN - JUIZ ROSIVALDO - TOSCANO

JORNAL DA ASSEMBLEIA - 2ª ED. - AO VIVO

ESPORTE EM PAUTA - AO VIVO

PROG. CAMINHOS DO RN - TV AL/RN - ESTREIA

MUNICÍPIO: FLORÁLIA

SESSÃO PLENÁRIA TJ/RN - 03.11.2010

TV CÂMARA NATAL

CABO TV - CANAL 37

08H00

CÂMARA LIGADA - JOVENS

POLÍTICOS

### 10H40

MEMÓRIA POLÍTICA - LEONIDAS PIRES

CÂMARA ESPORTIVA - AO VIVO

TOCA BRASIL NEI LISBOA

BRASIL EM DEBATE - CORRUPÇÃO

JORNAL DA CÂMARA - AO VIVO

REPRISE DO CÂMARA ESPORTIVA

PERSONALIDADE - ARIANO SUASSUNA

REPRISE DO JORNAL DA CÂMARA

PROGRAMAÇÃO AUTOMÁTICA

BAND NATAL

BANDEIRANTES - CANAL 3

ATÉ O FECHAMENTO DESTA EDIÇÃO, A EMISSORA NÃO ENVIARÁ A GRADE DO DIA.

TV PONTA NEGRA

SBT - CANAL 13

ATÉ O FECHAMENTO DESTA EDIÇÃO, A EMISSORA NÃO ENVIARÁ A GRADE DO DIA.

TV TROPICAL

RECORD - CANAL 8

ATÉ O FECHAMENTO DESTA EDIÇÃO, A EMISSORA NÃO ENVIARÁ A GRADE DO DIA.

ENVIE SUA PROGRAMAÇÃO SEMANAL, ALTERAÇÕES, DÚVIDAS, SUGESTÕES OU CRÍTICAS PARA

MUITO.RN@DABR.COM.BR

## cinema

### ESPECIAL

**Tudo Pode Dar Certo** (Whatever Works, EUA/França, 2009). Direção: Woody Allen. Elenco: Evan Rachel Wood, Larry David, Patricia Clarkson, Carolyn McCormick, Yolanda Ross, Michael McKean, Nicole Patrick, Lyle Kanouse, Adam Brooks. Boris Yelinkiff (Larry David) é um velho rabugento que tem o hábito de insultar seus alunos de xadrez. Ex-professor da Universidade de Columbia, ele considera ser o único capaz de compreender a insignificância das aspirações humanas e o caos do universo. Um dia, prestes a entrar em seu apartamento, Boris é abordado por Melodie St. Ann Celestine (Evan Rachel Wood), que lhe implora para entrar. Ele atende ao pedido, a contragosto. Percebendo sua fragilidade, Boris permite que ela fique no apartamento por alguns dias. Ela se instala e, com o passar do tempo, não aparenta ter planos de deixar o local. Até que um dia lhe diz que está interessada nele. **Cinemark 4**, 14h, 12a.

### ESTREIA

**Red - Aposentados e Perigosos** (Red, EUA/Canadá, 2010). Direção: Robert Schwentke. Elenco: Bruce Willis, Mary-Louise Parker, Morgan Freeman, John Malkovich, Frank Moses (Bruce Willis) é um agente aposentado da CIA que leva uma vida sossegada com a família até que um grupo de assassinos tenta matá-lo. Para manter a família salva, ele decide ressuscitar seu antigo time de campo (Morgan Freeman, John Malkovich e Helen Mirren). **Cinemark 4**, 22h10\*\*, 12a.

**Um Parto de Viagem** (Duo Date, EUA, 2010). Direção: Todd Phillips. Elenco: Zach Galifianakis, Robert Downey Jr., Peter Highman (Robert Downey Jr.) está longe de casa e vai ser pai pela primeira vez. Assim, tudo o que ele queria era acompanhar o parto de seu filho e para isso ele tem exatos cinco dias para chegar a Atlanta, algo que um simples vôo faria em algumas horas. Mas ele não contava em conhecer, no meio do

caminho, o aspirante a ator Ethan Tremblay (Zach Galifianakis), alguém que irá transformar sua viagem de volta numa verdadeira loucura. **Cinemark 7**, 12h20\*\*\*, 14h40, 17h10, 19h20, 21h40, 00h10\*\*, **Moviemax 4**, 14h, 15h55, 17h50, 19h45, 21h40, 14a.

**Jogos Mortais - O Final** (Saw VII, Canadá/EUA, 2010). Direção: Kevin Greutert. Elenco: Tobin Bell, Cary Elwes, Costas Mandylor, Betsy Russell. Após a morte de Jigsaw, um grupo de sobreviventes seus terríveis jogos mortais procura ajuda com o psicólogo Bobby Dagen (Sean Patrick Flanery), que também foi vítima das torturas do psicopata. O que o grupo não sabe é que Bobby também tem seus próprios segredos sombrios e que estão diante de um grande perigo. **Cinemark 6** (3D, dub), 18h30, 23h40\*\*. **Cinemark 6** (3D, dub), 16h40. **Moviemax 6**, 14h20, 16h15, 18h10, 20h05, 22h, 18a.

### CONTINUAÇÃO

**Garfield - Um super-herói animal** (Garfield's Pet Force, EUA/ Coreia do Sul, 2009). Direção: Mark A.Z. Animation. Dublado. Além de comer, nada mais interessa Garfield, até que o musculoso super-gato Garzooka surge do mundo dos quadrinhos e invade o universo dos desenhos com notícias assustadoras. **Cinemark 6** (3D, dub), 13h, 14h50. **Moviemax 3** (dub), 14h, 15h40, 17h20. L.

**A suprema felicidade** (BRA, 2010). Direção: Arnaldo Jabor. Elenco: Marco Nanini, Dan Stulbach, Mariana Lima. Em busca de uma vida mais feliz, Paulo descobre a amizade, o amor e o sexo na mágica cidade do Rio de Janeiro dos anos 1950 e 1960. **Cinemark 5**, 13h05, 19h. **Moviemax 3**, 19h, 21h30, 16a.

**Atividade paranormal 2** (Paranormal activity 2, EUA, 2010). Direção: Tod Williams. Elenco: Katie Featherston. Jovem casal se assusta com atividades paranormais em uma casa de campo. **Cinemark 3**, 12h55, 17h35, 19h45, 22h, 00h05\*\*. **Moviemax 2**, 16h10, 18h05, 20h, 21h55, 14a.

**Juntos pelo acaso** (Life as we know it, EUA, 2010). Direção: Greg Berlanti. Elenco: Katherine Heigl, Josh Duhamel, Josh Lucas. Após morte de amigos em comum, homem e mulher seletos cuidam do bebê, que ficou órfão. **Cinemark 3**, 15h. **Moviemax 5**, 14h50, 17h10, 19h30, 21h50, 14a.

**Tropa de elite 2** (Brasil, 2010). Direção: José Padilha. Elenco: Wagner Moura, Maria Ribeiro, João Miguel, Dudu Nobre, Fernanda Machado, André Ramiro, Seu Jorge, Irandir Santos, Milhem Cortaz, Rê Carvalho, Emilio Orciolo Netto. Agora que o Capitão Nascimento virou Coronel, os inimigos dele ficaram bem mais perigosos. Dez anos se passaram e Nascimento cresceu na carreira: virou o comandante geral do BOPE e, depois, Sub-Secretário de Inteligência. Com isso, o BOPE cresce e o tráfico de drogas começa a passar por mais bocados nas mãos do Coronel. Nessas, políticos e policiais corruptos se envolvem e tornam a vida de Nascimento um perigo. **Cinemark 1**, 13h20, 15h55, 18h30, 21h10, 23h45\*\*. **Cinemark 2**, 12h50, 15h25, 18h, 20h35, 23h20\*\*. **Moviemax 1**, 13h35\*\*\*, 15h55, 18h20, 20h45. **Moviemax 7**, 14h35, 16h55, 19h20, 21h45, 16a.

**A lenda dos guardiões** (Legend of the guardians: The owls of Ga'Hoole, EUA/Austrália, 2010). Direção: Zack Snyder. Elenco: Helen Mirren, Jim Sturgess, Emilee de Ravin, Hugo Weaving, Geoffrey Rush. Soren é uma corujinha fascinada pelas histórias épicas contadas pelo pai sobre os Guardiões de Ga'Hoole, míticos guerreiros atados que lutaram em uma grande batalha para salvar as corujas de uma grande ameaça. Por outro lado, seu irmão Kludd zomba dele, preferindo caçar, voar e assim desviar a atenção do pai pelo irmão mais novo. Até o dia em que esta inveja faz com seus irmãos mais novos caiam nas mãos dos inimigos, os Puros. Chegou a hora de Soren botar em prática sua vontade e seu conhecimento para realizar uma fuga audaciosa para derrotar Os Puros e salvar o reino das corujas. **Moviemax 2** (dub), 14h10. L.

**Comer Rezar Amar** (Eat Pray Love, EUA, 2010). Direção: Ryan Murphy. Elenco: Javier Bardem, Julia Roberts. Liz Gilbert tinha tudo o que uma mulher moderna deve sonhar em ter: "um marido, uma casa, uma carreira bem-sucedida". Ainda sim, como muitas outras pessoas, ela está perdida, confusa e em busca do que ela realmente deseja na vida. Recentemente divorciada e num momento decisivo, Gilbert sai da zona de conforto, arriscando tudo para mudar sua vida, embarcando em uma jornada ao redor do mundo que se transforma em uma busca por auto-conhecimento. Em suas viagens, ela descobre o verdadeiro prazer da gastronomia na Itália, o poder da oração na Índia, e finalmente e inesperadamente, a paz interior e equilíbrio de um verdadeiro amor em Bali. **Cinemark 4**, 11h\*\*\*, 16h, 19h10, 22h10\*\*, 12a.

### Legendas

\* Esta sessão não será exibida sábado (06/11).  
\*\* Esta sessão será exibida somente sábado (06/11).  
\*\*\* Esta sessão não será exibida sexta-feira (05/11).  
\*\*\*\* Esta sessão será exibida somente no sábado (06/11) e domingo (07/11).  
- Esta programação é válida até sábado, 7 de novembro, e é baseada em informações enviadas pelos operadores.

### SERVIÇO

**Cinemark**: 29,39, 5ª até 17h, R\$ 9 ou R\$ 4,50; após 17h, R\$ 11 ou R\$ 5,50. 24,39, 5ª (3D): R\$ 19 ou R\$ 9, o dia todo. 4ª: R\$ 9 ou R\$ 4,50, o dia todo. 4ª (3D): R\$ 18 ou R\$ 9, o dia todo. Sexta, sábado, domingo e feriado: até 17h, R\$ 14 ou R\$ 7; após 17h, R\$ 16 ou R\$ 8. Sexta, sábado, domingo e feriado (3D): R\$ 24 ou R\$ 12, o dia todo. Todos os dias uma sessão às 15h sai por R\$ 4 ou R\$ 2.  
**Moviemax**: 29, 3ª, 5ª: R\$ 10 ou R\$ 5, o dia todo. 4ª: R\$ 8 ou R\$ 4, o dia todo. Sexta, sábado, domingo e feriado: R\$ 14 ou R\$ 7, o dia todo.

## astros

### ÁRIES (21/03 a 20/04)

Dê modo geral o dia de hoje será melhor para todos, incluindo você. Você vai sentir necessidade de dar uma geral. Concluir tarefas domésticas lhe dará grande satisfação.

### TOURO (21/04 a 20/05)

Aspectos negativos darão lugar a influências positivas hoje. Essa é uma ótima notícia por dois motivos: você ficará mais sensível e bem disposto. Embora os planetas indiquem que seria melhor evitar decisões no campo amoroso, uma noite na companhia dos amigos seria uma ótima opção.

### GÊMEOS (21/05 a 20/06)

Na área do romance esse não deve ser um bom dia para você. Mas pra compensar, nas outras áreas, tudo indica que não terá do que reclamar, principalmente com amigos.

Aproveite o momento.

### CÂNCER (21/06 a 22/07)

Mesmo que já tenha compromisso para hoje, pense duas vezes antes de recusar um convite de última hora. Esse convite inesperado pode se revelar bem mais interessante do que o que já tinha agendado.

### LEÃO (23/07 a 22/08)

O limite entre a autoconfiança e o descuido, às vezes, pode ser difícil de ser percebido, e esse tende a ser o caso hoje. Cuidado para não ser surpreendido por uma situação que acredita estar sob controle.

### VIRGEM (23/08 a 22/09)

A área mais favorável para você hoje é a familiar. Você só tem a ganhar se souber aproveitar as oportunidades que surgirão no decorrer do dia.

### LIBRA (23/09 a 22/10)

Cuidado para que uma rivalidade não afete seu relacionamento com um amigo de muito tempo. Competir é normal, e até mesmo saudável, mas não exagere a ponto de colocar em risco uma amizade verdadeira.

### ESCORPIÃO (23/10 a 21/11)

Uma situação tão difícil quanto inesperada pode surgir no seu caminho no dia de hoje mas, apesar do susto, você não precisa se desesperar. O segredo para resolvê-la será se manter calmo e otimista.

### SAGITÁRIO (22/11 a 21/12)

A chance de resolver uma situação que anda lhe incomodando pode surgir no dia de hoje, mas você deve agir imediatamente. Essa mudança favorável nas condições pode durar menos do que imagina.

### CAPRICÓRNI (22/12 a 20/01)





**MARCELO BARRETO**  
tomada3.rn@dabr.com.br

# tomada 3

A U D I O V I S U A L

## Na TV

*Os Jetsons* (The Jetsons, EUA, 62-63/85-87) foi uma série animada produzida pela Hanna-Barbera que introduziu no imaginário coletivo o futuro utópico da Humanidade em 2362: carros voadores, cidades suspensas, trabalho automatizado, robôs como criados, hologramas, alienígenas e bugigangas que não funcionam são parte do dia a dia. O protagonista é George Jetson, um trapalhão de mão cheia que vive reclamando da sua carga horária de tempo integral: 3 horas por dia durante 3 dias na semana. Seu trabalho consiste em pressionar um único botão o que o faz desenvolver "tendinite". Os outros personagens são sua mulher, Jane Jetson (dona de casa) e seus filhos, além do cachorro e da empregada-robô. Comercialmente, *Os Jetsons* foram a contrapartida futurista dos *Flintstones* e, como esse, mostrava uma família típica da classe média americana dos anos 60



Warner Bros/Divulgação

**Os Jetsons: o futuro dos carros voadores que previa telas de tubo em 2362**

ambientada em outro tempo. O sucesso do original foi tão grande que teve uma segunda fase nos anos 80 e uma sobrevivida em outros meios. Com filmes feitos para TV, além de dois para a telona até os anos 90, foi promovido também por jogos de computador e quadrinhos até 1999. Os desenhos da primeira fase (60's) são bem melhores que os "novos" dos anos 80. Enquanto o primeiro fazia referência a foguetes e outras bugigangas da era espacial (um reflexo da expectativa norte americana da época), os mais no-

vos tenderam a colocar tudo no mundo da fantasia. Apesar de ser um desenho para crianças, a primeira fase tem densidade suficiente para o público adulto ver. Existe hoje a coleção quase completa (75 episódios ao todo) em DVD, é exibido no Boomerang e esporadicamente em outros canais infantis na TV fechada. Para quem acredita que o futuro virou estória, ainda existe um projeto de mais um filme em 2012 e, como legado, *Os Jetsons* são referência de futuro ideal que é satirizado nos desenhos atuais como *Futurama*.

## na rua //

O CANNE, Centro Audiovisual Norte-Nordeste, está oferecendo de 8 a 12 de novembro o curso de assistência e operação em câmera HD. Mais informações: [www.fun-daj.gov.br/canne](http://www.fun-daj.gov.br/canne). Já no dia 11 teremos, na UFRN, o 1º Encontro de Comunicação Comunitária e Alternativa da Região Metropolitana de Natal. O evento é promovido pelo grupo de pesquisa Pragma. As inscrições vão até o dia 9 e são gratuitas. Outras informações no 8826-3565 ou ainda [convergecom.pesquisa@gmail.com](mailto:convergecom.pesquisa@gmail.com).

## na telona

*A suprema felicidade* (Brasil, 2010) é um drama sobre a passagem para a puberdade de Paulo, mostrando suas descobertas como amizade, sexo e o amor. O filme de Arnaldo Jabor se passa no Rio de Janeiro entre os anos 40 e 60. Para quem hoje só conhece Jabor como comentarista de TV (seu longa anterior data de 86), pode até duvidar que já foi um grande cineasta, mas foi. Com mais de duas horas, essa obra me lembra um máximo de roteiro: é possível fazer um filme ruim com um bom roteiro, já o contrário é impossível. Enquanto isso, ainda tem fila para *Tropa de elite 2*.



Paramount/Divulgação  
UM FILME DE  
**ARNALDO JABOR**

**Arnaldo Jabor: como diretor, é um ótimo comentarista**

# famosos

## Fim numa boa

Depois de três anos, chegou ao fim o namoro da atriz Fernanda Machado com o fotógrafo Marcelo Faustini. Eles decidiram terminar o relacionamento há um mês. E, segundo pessoas próximas ao ex-casal, da forma mais pacífica e civilizada do mundo. Durante o tempo de namoro, Faustini fez inúmeros ensaios fotográficos da namorada. E, daqui a alguns dias, vai clacá-la em novo trabalho. A atriz retorna à cena em breve em *Insensato coração*, novela de Gilberto Braga e Ricardo Linhares que vai substituir *Passione* (Globo). Paralelamente, segue no teatro, na peça *Mente mentira*, em cartaz em São Paulo.



Marcelo Faustini/VIP

## Foi bem

Os beijos roubados e as confusões provocadas pelo batom com poderes afrodisíacos, lançado por Victor Valentin (Murilo Benício), em *Ti-ti* (Globo). Cenas ótimas.

## Foi mal

Por mais arisco que seja, não dá para cair nessa de que ninguém nunca viu o índio Ruriá (Turíbio Ruriz), que é o avô de Estela (Cleo Pires), em *Araguaia*.

## Choro de emoção

Preta Gil não segurou a emoção e caiu no choro, durante gravação do *TV Xuxa* (Globo). A cantora não aguentou ouvir o depoimento sobre ela de amigos e familiares. A exibição será em 4 de dezembro. Em seu Twitter, Preta Gil escreveu: "Ai meu coração!!! Acabei de gravar com a Xuxa, ganhei o maior presente de Natal!"



Patricia Torquatto/Divulgação



Jorge Rodrigues/Jorge/CZJN

## Não aos rumores

Cleo Pires, em comunicado oficial, desmente os rumores, publicados em um jornal carioca, de que ela estava se desentendendo com a atriz Eva Wilma, durante gravações da novela *Araguaia*. "Os atores trocam muita figurinha nos ensaios e têm bastante cumplicidade e parceria. Admiro profundamente a dona Eva e estou muito feliz de poder contracenar com ela. Isso está bastante claro no dia a dia das gravações. Não entendemos porque essa nota maldosa foi publicada", disse a atriz no comunicado.



Local de noites de autógrafos	A figura amarela da nossa Bandeira	Presente de listas de casamento	Forma aferética de "até"	Reações alérgicas à poeira, na garganta	Devastação (?) Farrow, atriz
Grande mamífero dos rios africanos	(?) Leão, cantora	(?) Clapton, cantor	Deus muçulmano	República Árabe do Egito (sigla)	Fura-(!): o amigo traçoeiro (gíria)
Almeja; objetiva	Banha a Itália	Senhor (sincopa) Fraude estudantil	Método oriental de defesa pessoal	Estrado que serve como palco	
Pais africano no qual Albert Camus nasceu	A hora decisiva Intransitivo (abrev.)	Ponto mais alto, em inglês			
Doce em forma de tablete, de banana	Flutuação sonora Errar, em inglês	Vacina preventiva da tuberculose			
Espécie de crepe feito de goma de mandioca	(?) -feira, o 2º dia útil da semana Colarinho	Primeira carta de cada naipe			
Etapa do preparo da farinha de trigo	Complexo vitamínico	Seriado investigativo de TV dos EUA Cê-cedilha (?) à luz: parir			
Patriarca bíblico construtor da Arca					
Adorno feminino para o pescoço					
Ridícula; burlesca Vexatório					

## oito erros

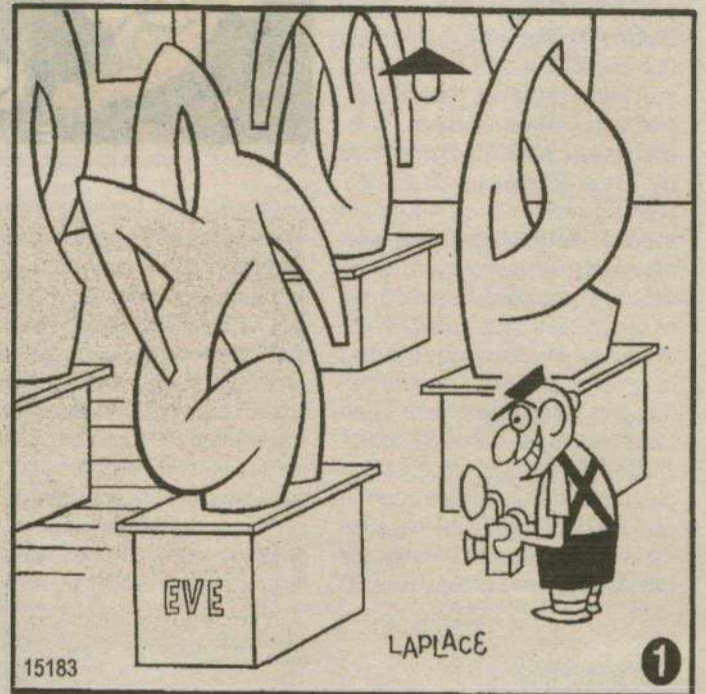

Solução: 1- Mão do homem; 2- Linha perto da orelha do homem; 3- Contorno da escultura à direita; 4- Lâmpada da escultura da frente; 5- Ponta da escultura da frente; 6- Base da escultura da frente; 7- Base da escultura à esquerda; 8- Abertura da

## Sudoku

3	5			2				9
9		4			8			3
							8	
	6	5	1					
	9			8	7	2		3
8						9	6	5
7		2	3					

## RESPOSTAS

C	L	L	L	H	M	N	G	E
A	A	P	V	R	A	O	A	L
M	O	T	I	A	R	I	N	A
O	T	A	S	R	A	O	G	L
R	A	E	R	A	E	A	T	S
I	A	R	A	E	I	L	I	A
S	O	R	I	A	S	A	R	R
A	S	O	L	A	H	E	D	A
H	E	C	A	H	E			
T	O	P	A	I				
O	P	A	I					
J	A	B	C	G				
A	N	T	I	L	H	A		
T	E	S	C	A	R			
L	A	D	A	R				
A	R	A	Ç	O	S	O		

3	5			2				9
9		4			8			3
							8	
	6	5	1					
	9			8	7	2		3
8						9	6	5
7		2	3					

CHEGOU A MANEIRA MAIS FÁCIL DE SE PREPARAR PARA O VESTIBULAR E O ENEM

COQUE TEL **Conhecer**  
www.coquetel.com.br/conhecer

JOGOS E DESAFIOS COM OS TEMAS QUE CAEM NAS PROVAS

2 REVISTAS POR MÊS NAS BANCAS!





# Buscas não chegam a nenhuma conclusão

**Delegado afirma que polícia não vai desistir de procurar por Eliza Samudio**

No segundo dia de buscas pelos restos mortais da modelo Eliza Samudio, no Parque Lagoa do Nado, no Bairro Planalto, Região Norte de Belo Horizonte, a polícia não encontrou nenhum vestígio da ex-amante do goleiro Bruno Fernandes, do Flamengo. O delegado da Homicídios Frederico Abelha achou documentos, brincos, cartões de crédito e bancários de duas mulheres que podem ter sido vítimas de assalto ou estão desaparecidas. Também foi encontrada uma blusa verde aparentemente feminina.

Segundo o delegado Frederico Abelha, foi feito um rastreamento das ligações telefônicas do ex-policia civil Marcos Aparecido dos Santos, o Bola, que está preso acusado de matar, esquartejar e sumir com as partes de Eliza Samudio. "Ele deu dois telefonemas das imediações do parque, 2 horas depois de Eliza ser morta. Ele pode ter feito as ligações de dentro do parque ou na Mata do Planalto. Também pode ter telefonado em trânsito, de dentro do seu carro", disse Abelha, ressaltando que essa é mais uma etapa das investigações e que a Polícia Civil vai investigar todas as possibilidades, mesmo que seja



Paulo Figueiras/EM/D.A Press

**Bombeiros encontraram roupas, documentos e joias que serão periciadas**

uma denúncia anônima. "Não vamos desistir. As buscas vão continuar", reforçou o delegado.

## Bombeiros

O parque tem 300 mil metros quadrados, equivalente a 30 campos de futebol, incluindo uma lagoa de 21 mil metros quadrados. Oito mergulhadores dos bombeiros estão trabalhando no sistema vai e vem, de mãos dadas, presos a uma corda. Eles percorrem todo o fundo da lagoa, que tem de 3 a 6 metros de profundidade, e tentam identificar objetos no fundo por meio do tato; pois há muita lama e a água é turva.

"Estamos vasculhando toda a área no sentido de encontrar qual-

quer objeto que seja útil para a Polícia Civil nas investigações do desaparecimento e morte de Eliza Samudio", disse o tenente do Corpo de Bombeiros Thiago Miranda. "A gente não sabe o que exatamente podemos encontrar. O crime foi em junho e pode ser uma ossada ou qualquer outra parte do corpo que possa ser feito um exame de DNA", acrescentou o tenente.

A Lagoa do Nado foi dividida em três eixos de buscas. Metade dela foi vasculhada quarta-feira e quinta-feira os outros 50%. "Estamos dando buscas retilíneas e agora faremos buscas circulares no fundo da lagoa", disse o capitão Waldecio Gouveia, do Comando Operacional dos Bombeiros.

## EDUCAÇÃO

# MEC critica cálculo do IDH

O Ministério da Educação (MEC) criticou, em nota, o novo cálculo do Índice de Desenvolvimento Humano (IDH) no que diz respeito à educação. O índice do Brasil caiu de 0,833 para 0,699 entre 2009 e 2010 mas, segundo o MEC, os resultados não são comparáveis porque houve mudanças na metodologia. O IDH varia de 0 a 1 e, quanto mais próximo de 1, maior o nível de desenvolvimento humano.

Ao passar a considerar a escolarização de pessoas com mais de 25 anos como um dos critérios, o cálculo do IDH prejudicou países que começaram a investir pesado em políticas educacionais mais recentemente, caso do Brasil, segundo o MEC.

"Considerado o grupo com mais de 25 anos de idade, cresce o peso do passivo educacio-

nal dos países menos desenvolvidos – refere-se a pessoas já adultas que não tiveram oportunidade de escolarização no passado. Essa contagem pune, em termos de índice, os países que construíram políticas sociais e educacionais nos últimos dez anos", diz o ministério.

O MEC ainda questiona as fontes e datas utilizadas pelo Programa das Nações Unidas para o Desenvolvimento (Pnud) – que calcula o IDH. "O recente relatório apresenta variação de fontes de informação e períodos de referência que nem sempre coincidem com as referências dos dados oficiais, no caso do Brasil". De acordo com o governo, em oito anos, a taxa de escolaridade média de pessoas acima de 25 anos cresceu 25%, mas o aumento não foi considerado no cálculo do IDH.

## SURTO

# Casos de sarampo no país chegam a 57

Os estados do Rio Grande do Sul, do Pará e da Paraíba confirmaram a ocorrência de 57 casos de sarampo este ano. Em 2006, um surto na Bahia registrou o mesmo número de doentes. A Secretaria de Saúde do Rio Grande do Sul confirmou ontem sete casos da doença. Desde agosto, foram identificados 103 casos suspeitos no estado, sendo que 94 foram descartados e dois continuam sob investigação.

A Paraíba contabiliza o maior número de doentes, 47. A incidência ocorre, principalmente, entre moradores da capital do estado, João Pessoa, e nas crianças com menos de 5 anos de idade. Para conter o surto, as autoridades de saúde do município intensificaram a vacinação na faixa etária de 6 meses a 5 anos de idade desde o mês passado. Foram aplicadas 23.400 doses da tríplice viral (contra sarampo, rubéola e caxumba) nas crianças. A meta é imunizar mais de 50 mil delas até a segunda quinzena deste mês.

No Pará, foram registrados três casos em julho. Segundo o Ministério da Saúde, todos os casos identificados no Brasil, nos últimos dez anos, são importados, ou seja, o vírus responsável pela con-



Paraíba contabiliza mais doentes

taminação nesse período é originário de outro país. No Rio Grande do Sul, os primeiros doentes contraíram a doença na Argentina e, na Paraíba, o vírus é semelhante ao encontrado na África do Sul. No Pará, ainda não foi identificada a origem da doença.

Em setembro, o Brasil entregou à Organização Pan-Americana da Saúde (Opas) relatório para receber o certificado de país livre do sarampo. Segundo o ministério, os atuais casos da doença não interferem no pedido por serem relacionados a vírus proveniente de outro país.

## CENSO

# SP, MG e RJ são os mais populosos

As informações sobre o Censo 2010 comprovam que o estado de São Paulo é o mais populoso do país, com 39.924.091 habitantes. Em seguida estão Minas Gerais (19.159.260) e o Rio de Janeiro (15.180.636). Roraima e Amapá são as unidades com menos habitantes, 425.398 e 648.553 moradores, respectivamente. Durante o prazo de contestação dos dados, de 5 a 24 de novembro, os pesquisadores podem voltar a visitar determinados domicílios e checar as informações prestadas pelos moradores.

O censo visitou 67.275.459 domicílios em todos os municípios do país. A previsão era recensear 58 milhões de residências. O aumento reflete uma das primeiras constatações da pesquisa, que é a redução do número de moradores por domicílio entre 2000 e 2010.

Informações preliminares também indicam mudanças na pirâmide etária brasileira, que está mais larga no topo, reflexo da queda de fecundidade (número de filhos por mulher), do envelhecimento da população e da migração de es-

trangeiros para o Brasil.

A pesquisa do Instituto Brasileiro de Geografia e Estatística (IBGE) tem a meta de traçar um retrato do país, investigando as condições de infraestrutura dos domicílios, como rede elétrica e de saneamento, além de aspectos como sexo, renda, trabalho, escolaridade, estado civil e religião. Pela primeira vez, os questionários incluíram perguntas sobre temas como cônjuge do mesmo sexo, língua indígena, tempo de deslocamento para o trabalho e acesso à internet.





"Só poderemos ser um aliado respeitado no concerto das democracias responsáveis pela segurança do mundo, se também formos fortes como elas."  
(in "L'Autre Cote Du Revé")

ASSIS CHATEAUBRIAND

## Aumento responsável

O reajuste do salário mínimo de 2011 é o primeiro pepino a ser enfrentado pelo governo depois das eleições. É decisão que precisa ser tomada agora, mas que vai afetar as contas do primeiro ano de mandato da presidente Dilma Rousseff. Depois de anos de concessões erráticas e sem critério racional, o reajuste do mínimo tem, hoje, uma regra em vigor. Ela foi estabelecida na tentativa de manter a política de ganho real ao trabalhador ou aposentado que ganha a menor remuneração legalmente permitida no país e, ao mesmo tempo, permitir alguma previsibilidade quanto aos impactos que esses reajustes provocam nos gastos do governo, principalmente na Previdência Social. Pela regra em vigor, além da correção pela inflação do ano anterior, os reajustes do mínimo terão também um percentual calculado pela média do crescimento da economia, medido pelo Produto Interno Bruto (PIB), de dois anos antes da aplicação ao aumento.

Regras deveriam existir para ser cumpridas. O problema é que, afetado pela crise financeira mundial de 2008/09, o PIB teve crescimento zero no ano passado e a aplicação pura e simples da regra inviabilizaria o cumprimento da premissa do ganho real. É claro que, mantidas as previsões de crescimento da economia para este e para o próximo ano, o reajuste do mínimo a ser aplicado em 2012 vai acabar recompondo a falta de ganho real em 2011. E, como não há sinais de que a economia volte ao crescimento zero nos anos seguintes, a expectativa de médio prazo é de que o salário mínimo pago no país retorne e mantenha sua curva de crescimento real. Mas a política não precisaria existir se todas as regras – e somente elas – funcionassem plenamente. A política implica sensibilidade e, exercida com responsabilidade, resulta em esforço para evitar injustiças, sem provocar desequilíbrios.

Mantidas as atuais condições, o reajuste do mínimo para 2011 não deverá ir além de 5,5%, o que

resultaria em R\$ 538. Ou seja, depois de um ano em que a economia cresceu 7% ou mais, proporcionando à maioria das categorias profissionais a conquista de ganhos reais, a camada mais baixa da população trabalhadora ficaria à margem desse avanço. Em confronto com a inflação prevista para o ano que vem, de pelo menos 4,5%, esses consumidores terão de conviver por vários meses com uma perda relativa em seu poder de compra, o que vai na contramão de manter aceso o consumo interno. Faz, portanto, todo o sentido o anúncio da presidente eleita de que vai estudar com o governo atual uma maneira de compensar o assalariado do mínimo. Conforme cálculos do Ministério do Planejamento, o reajuste pela regra envolve gastos anuais de R\$ 8 bilhões. Arredondar o reajuste para, por exemplo, R\$ 570 vai mais que duplicar esses gastos (passariam para R\$ 17,1 bilhões). Considerando a causa, não é conta tão alta assim.

## CHARGE

Dilma é a 16ª pessoa mais poderosa do mundo



## DIÁRIO de NATAL

Presidente: GLADSTONE VIEIRA BELO  
Vice-Presidente: JOEZIL BARROS  
Diretor Geral: GUILHERME MACHADO

Diretor Institucional:  
Miguel Jabour

Editora Executiva:  
Juliska Azevedo

### ENDEREÇO:

Av. Bacharel Tomaz Landim, 1042 – Jardim Lola, São Gonçalo do Amarante - RN – CEP: 59.104-000 – PABX: 0xx84 4009.0166

Sucursal  
São Paulo (SP): 0xx11  
3045.4921  
Rio de Janeiro (RJ): 0xx21  
2263.1945

Representantes  
Distrito Federal: 0xx61  
3201.0071  
Ceará: 0xx85 3264.0576  
Pernambuco: 0xx81  
3326.7188

### D.A Press Multimídia

Atendimento para venda e pesquisa de imagens: Pessoalmente: segunda a sexta, das 10h às 14h. Email e telefone: segunda a sexta, das 10h às 22h / sábados e feriados, das 12h às 18h. Email: dapress@dabr.com.br. Telefones: (61) 3214.1575 / 1582 Fax: (61) 3214.1583

COMO ENTRAR EM CONTATO COM O DIÁRIO DE NATAL  
Redação: 0xx84 4009.0150 / Circulação: 0xx84 4009.0220 / Marketing: 0xx84 4009.0181

## cartas redacao.rn@dabr.com.br

Para enviar sua opinião para a seção CARTAS, escreva para o e-mail ou envie correspondência para o seguinte endereço:

DIÁRIO DE NATAL / REDAÇÃO

Av. Bacharel Tomaz Landim, 1042 - Jardim Lola, CEP 59104-000 S. G. do Amarante - RN

## Agentes penitenciários

Os agentes penitenciários do RN, são verdadeiros heróis, pois nesses últimos anos toda crise de segurança nas delegacias, fomos nós que as assumimos o problema do estado, já que seus gestores não foram capazes de resolverem, e lá estamos até hoje, sem condições de trabalho, má alimentação, sem estruturas físicas das unidades, sem viaturas, coletes, efetivo, alojamento, armamento não letais, ou qualquer outro tipo de arma que venha ajudar a coibir as fugas e manter a ordem e garantir a segurança dos internos e do servidor e o fiel cumprimento da lei dos que estão ali sobre essa condição. Nós agentes e servidores desse sistema pedimos socorro ao mistério público para uma intervenção imediata, para que não aja uma explosão de rebeliões, mortes e o pior muitos servidores vítimas do péssimo gerenciamento da SEJUC. Ao contrário que a SEJUC mostra nas suas propagandas, temos um sistema falido, onde os agentes carregam nas costas a árdua missão de levar adiante sempre, esse vulcão que os chamam de sistema penitenciário, que muitas e frequentes vezes não são valorizados e mais que isso respeitados, e sim são perseguidos, punidos, muitas vezes tendo sua razão, ou simplesmente não aceitar ordens absurdas ou ilegais, ou até mesmo denunciar essa podridão penitenciária. Não há como enumerar aqui os casos, mas cito um recente, lá em Pau dos Ferros, hoje os agentes viram uns motoqueiros jogar ao para dentro da unidade prisional, um material que ficou em cima do telhado, tendo essa facilitação por não haver suas guaritas em vigilância permanente, onde os agentes subiram no telhado e foram verdo que se tratava, era celulares e carregadores. Isso é o mínimo de

tudo que acontece lá e em outras unidades, então vamos dar um basta nessa vergonha pública, que o MP venha junto ao sindicato dos agentes e servidores dos agentes e servidores no sistema penitenciário RN, fazer justiça. **Wilma Batista Silva**, por e-mail.

## Ortografia

Sobre o acordo ortográfico, disse o Presidente Lula que, ao receber o projeto do tratado, perguntou: 'O que é que os pobres vão ganhar?'. Não disse o que lhe responderam. A meu ver, os pobres não ganharão nada: perderão. Parte do conhecimento de ortografia que têm vai perder a validade, sem que eles disponham de meios para recuperá-la. Autossuficiência escrevia-se assim. Foi lendo que aprendemos a escrever. Pelo acordo, escreve-se auto-suficiência. Pois bem: vamos permitir que os brasileiros - crianças, principalmente - leiam livros escritos na ortografia antiga e aprendam errado? Ou jogaremos livros e dicionários no lixo e os reeditaremos? A que custo? Ao custo de muito trabalho e de muitas árvores, quando falamos em preservar o meio ambiente? As novas regras não são completas, têm coerência interna duvidosa e são, como sempre, cheias de exceções. O professor termina nos dando um conselho: 'Consulte o dicionário'. Beleza! Compraremos o Vocabulário Ortográfico da Língua Portuguesa (Volp)! Nova despesa, novo trambolho sobre a mesa e mais árvores consumidas. Eis o que ganharão não só os pobres, mas todo o povo brasileiro, e não foi contado ao Lula. E tudo isso, para quê? Para que os países de língua portuguesa escrevam da mesma maneira. Mas, as diferenças nas ortografias atuais impedem o entendimento do que foi escrito em outro país? Não é o caso. Não há, pois, justificativa convincente para tal. **Gledson Luiz Coutinho**, por e-mail.

MARKETING	4009-0181	BALCÃO DE ANÚNCIOS:	
ADMINISTRAÇÃO	4009-0166	Av. Deodóro, 11, Galeria Solis - Cidade Alta - 3201-8568	
ASSINANTE	4009-0220	VENDA AVULSA	4009-0236
COMERCIAL	4009-0174 / 4009-0176	Rio Grande do Norte	R\$ 1,00
CLASSIFICADOS	4009-0200	Outros Estados	R\$ 3,30



DIÁRIOS ASSOCIADOS



ANJ ASSOCIAÇÃO NACIONAL DE JORNALISTAS



# Conhecimento científico e religioso

Thiago Baptistella Cabral  
thiagobcabral@yahoo.com.br

Como professor de ciências, muitas vezes sou surpreendido por alunos com questões e comentários que vão além do currículo oficial. Um dos temas mais frequentes é o que relaciona ciência e religião, através de afirmações como "Eu sou feito de barro", ou então "Professor, por que é que a ciência briga com a religião se todo mundo sabe que é a religião que está certa?". Ninguém discordaria de que cada indivíduo deve ser capaz de realizar escolhas e de pensar de maneira própria, todavia para que seja feito com responsabilidade, é necessário conhecimento sobre o assunto. Provoco: o leitor sabe a diferença entre o conhecimento científico e o conhecimento religioso?

A ciência e as religiões são formas distintas de se conhecer o mundo, utilizando-se de diferentes maneiras e pressupostos para encontrar respostas às suas perguntas. Enquanto o conhecimento religioso se apóia principalmente na fé, o científico se embasa, sobretudo, no empirismo, ou seja, através da realização de experiências. É verdade

que o cientista também se utiliza da fé, ao acreditar em uma organização do universo em que existam leis naturais que possam ser descobertas. Mas é igualmente verdadeiro que, em termos práticos, a fé do cientista acaba por se tornar irrelevante na medida em que as teorias são sustentadas por evidências.

Uma teoria é um conjunto de hipóteses adequadas a fatos. Uma hipótese é um palpite que o cientista faz, com intenção de ser testado, e que busca responder a uma pergunta. Para testar se ela é ou não corroborada pelas evidências, são construídas experiências. Corretos ou não, a hipótese, os testes, os resultados e as conclusões são publicados em revistas científicas e lidas por outros cientistas. Estes, por sua vez, podem replicar o experimento e realizar outros testes para confirmar ou não a hipótese. Quanto maior a quantidade de evidências científicas, mais robusta é uma teoria, tais como são, por exemplo, a teoria da gravitação universal e a teoria da evolução. Independentemente de seu vigor, os diferentes campos do conhecimento científico são continuamente postos à prova, agregando novas evidências que

podem vir a reforçar ou servir como suporte para derrubar a - ou parte da - teoria vigente que versa sobre determinado assunto. É por isso que, se tratando de ciência, nenhum conhecimento pode ser considerado uma verdade absoluta. Além disso, o que não pode ser testado - a existência ou não de deuses, vida após a morte, etc. - não entra no escopo da ciência.

Por outro lado, o conhecimento religioso admite a existência de dogmas, tais como a virgindade de "Nossa Senhora", a existência de milagres, de Orixás, ou de um Deus todo poderoso, digamos, Alá. Dogmas são pontos fundamentais e indiscutíveis de uma crença, e são aceitos, pelos fiéis, como verdade absoluta. Outra característica dos conhecimentos religiosos é a crença em saberes que não podem ser testados nem replicados, provenientes seja de um ser "iluminado", seja por apenas um ou poucos observadores, tais como os milagres. Assim, as diferentes religiões conseguem responder, cada uma à sua maneira, questões metafísicas. O fato de diversos cientistas serem religiosos pode ser explicado através desta separação. De um lado, a ciência e as

questões físicas e de outro a religião e as questões metafísicas.

O problema, ou "a briga", surge quando uma destas formas de conhecimento é utilizada para explicar, legitimar ou diminuir a outra. A tentativa de explicar fenômenos físicos através da metafísica ou da superstição (algo que recebe o nome de pseudociência) é um exemplo clássico, como as antigas afirmações de que a existência dos trovões se devia ao deus do trovão, Thor, que batia com seu martelo no céu. Exemplos mais modernos se referem à defesa da descendência humana através de Adão e Eva, da Astrologia, do Tarô, do Design Inteligente, das pulseiras energizadas...

A não ser que exista algum interesse em promover a alienação da população em relação a estes temas - ciência, religião e pseudociência - é necessário que eles sejam tratados de forma mais consistente nas aulas de ciências e religião, bem como em sermões realizados por padres, pastores e demais líderes religiosos.

Thiago Baptistella Cabral, biólogo e educador, escreve a convite do Instituto de Desenvolvimento da Educação (IDE), que publica artigos neste espaço às sextas-feiras.

# Saudosa Castanhola

Edilson Freire Maciel  
Articulista

Não mais a velha castanhola do bairro da Ribeira, cravada no cruzamento das ruas Duque de Caxias com a Silva Jardim, que serviu de marco para o levantamento topográfico da cidade, realizado pelo agrimensor italiano Antonio Polidrelli. Ela contribuiu para fazer o plano urbanístico de Natal no ano de 1927, pelo urbanista Giacomo Palumbo, segundo o artigo escrito pelo urbanista e arquiteto Dr. Ronald de Góes.

A castanhola, *Terminalia Cattapa* Inn, caule de camada espessa, profundas estrias enegrecidas pelo tempo, galhos profusos estendendo-se para os lados em densas folhagens sésseis. No período de senescência, suas folhas largas, ovaladas, tornam-se amarelas, ferruginosas, até atingirem a coloração rubra, a despencar do alto, em intermitente queda suave, cobrindo o chão de vermelho. Elas protegem o solo e proporcionam a ação de microorganismos que nutrem a terra com a reação química da decomposição, fortalece a árvore através de um processo múltiplo, sinérgico, natural da vida.

Esse processo de troca e transformação ocorre no meio ambien-

te em condições plenamente naturais, sem a ação humana invasiva que possa alterar o desencadeamento complexo do equilíbrio ambiental. O inverso ocorreu com a castanhola: na intenção de protegê-la, colocaram-na numa redoma de pedra e cimento, que serviu de túmulo para a sua lenta agonia.

No alto, a ponta enegrecida de seu caule, carcomida por fungos e cupins, encimava uma viçosa epífita, visitada por sanhaços e bem-te-vis. Ao rés do chão, um pouco acima da base de suas raízes, uma grande concavidade escura, apodrecida, atingia o lenho, impedia-lhe a nutrição. Lentamente feneceu a árvore que serviu de marco para o traçado urbanístico moderno das ruas de Natal.

A castanhola ocupava um espaço de destaque entre o conjunto arbóreo paisagístico de oitizeiros do bairro da Ribeira. Essa condição especial não impediu o alheamento, por descaso ou ignorância dos vários alcaides, caciques políticos de nossa terra potiguar, na preservação de um patrimônio vivo da história urbanística de nossa cidade do início do século xx.

As árvores foram sempre vítimas da ação desastrosa de nossos governantes. Um exemplo emblemático dessa afirmativa foi o episódio ocor-

rido em Natal na década de sessenta do século passado, quando dezenas de árvores da espécie *Ficus Benjamin* que historicamente compunham a paisagem arbórea do centro da cidade, foram infestadas com a peste da ordem *Thisonóptera*, popularmente conhecida por "lacerdinha", no combate ao inseto, prevaleceu o machado.

Na atual administração municipal, a alcaidessa verde, não a Alcaida de Bin Laden, que é verde também, mas pretende destruir sessenta árvores da avenida Hermes da Fonseca, para dar espaço aos automóveis, diferentemente das cidades japonesas onde, a cada carro vendido, planta-se uma árvore. Afirmativamente, preocupado com a ecologia, o Japão sediou a conferência internacional sobre o meio ambiente, na cidade de Kioto, cujas resoluções ficaram conhecidas internacionalmente pelo nome de Pacto de Kioto. Enquanto o Japão traça a sua política através de um paradigma ambiental, aqui, infelizmente, vivemos no paradigma eufórico e ultrapassado do início do século XIX, que podemos classificar como síndrome urbana do fordismo: a adaptação das cidades em função dos automóveis.

O verde abacate de nossa administração municipal, em termos de

princípios, é a administração política "Samba do Crioulo Doido", de total incoerência com a inspiração que motivou a criação do Partido Verde. Não foi sem razão que o PV surgiu na terra do cientista Ernst Haeckel, o alemão que fundamentou os conhecimentos sobre a ecologia. Motivadas pelo movimento verde, várias cidades alemãs na década de oitenta do século passado, incrementaram um novo conceito urbanístico de administrar as cidades, priorizando a qualidade de vida na construção de calçadas, ciclovias, praças e áreas de lazer; restringiram ao possível o uso do automóvel e implantaram o sistema de rodízio, o que proporcionou o enfrentamento da crise energética provocada pela O.P.E.P.

*Terminalia Cattapa* Inn! Esse é o nome científico da castanhola ou coração de negro, pelo formato de seu fruto e cor roxa do seu mesocarpo. O buraco no seu caule assemelhava-se ao estômago vazio das crianças, que, em delírios, sorrisos de bocas roxas, riam da fome e à abertura flácida, das produtoras do prazer que utilizavam o fruto constringente nas comezinhas alquímicas da alcova, comprazendo-se com os seus parceiros, em frêmitos orgânicos. *Terminalia catapuum*.... tal nome, tal fim! Tristes trópicos!

DIÁRIO DE NATAL na história

HÁ 62 ANOS

**Sexta-feira, 05 de Novembro de 1948** - A Rádio Poti não medindo esforços no sentido de trazer a Natal os maiores valores do Rádio Brasileiro, acaba de contratar Orlando Silva que estreará amanhã no Cine São Luiz no maior show até hoje vindo a Natal. O cantor das multidões será apresentado em Natal numa gentileza das tintas "Ótimo" e do Armazém de Madeiras de Luiz Bezerra & Companhia.

HÁ 61 ANOS

**Sábado, 05 de Novembro de 1949** - Ataulfo Alves e o Estado Maior do Samba estarão hoje às 20 horas no cine-teatro Rio Grande em mais um programa da série "Divertimentos" iniciada há cerca de um mês. Além de Ataulfo Alves, criador de grande número de sucessos carnavalescos, se apresentarão também os artistas Elizete Cardoso e Orlando Correia. O 1º grito de carnaval de 1950, seus sucessos incontestáveis estarão hoje no cine-teatro Rio Grande num esforço empreendido pela Rádio Poti e a Empresa Rio Grande Limitada.

HÁ 56 ANOS

**Quinta-feira, 05 de Novembro de 1954** - Por iniciativa de um grupo de homens de todas as profissões, será brevemente fundado nesta capital o "Lions Clube de Natal", entidade de âmbito internacional e tem por objetivo congregar elementos das mais diversas atividades a fim de colaborar na solução dos problemas de interesse coletivo. As providências nesse sentido estão sendo tomadas em comum acordo com o Lions Clube do Recife. Já é grande o número de adesistas a esse movimento de solidariedade e confraternização.

HÁ 25 ANOS

**Terça-feira, 05 de Novembro de 1985** - O governador José Agripino Maia inaugurou o Hotel-Escola Barreira Roxa, na praia de Barreira Roxa, onde antes será a residência oficial do Governador do Estado, mas por decisão do Governador foi transformada em Hotel-Escola.

HÁ 24 ANOS

**Quinta-feira, 05 de Novembro de 1986** - Os 150 anos da Polícia Militar do Rio Grande do Norte foram comemorados na manhã de ontem, com uma solenidade militar, realizada em frente ao Quartel do Comando Geral, com a presença de autoridades civis e militares. O cerimonial foi marcado pelo juramento de cinco novos oficiais da PM e a entrega do prêmio, no valor de Cz\$ 10 mil ao primeiro classificado no concurso "História da Polícia Militar". Em sua ordem do dia o comandante da Polícia Militar, coronel Waldomiro Fernandes da Costa, ressaltou a importância das PMs.



# Novo alerta no Haiti

**Autoridades do país começam a evacuar população por passagem de tempestade Tomas**

**P**orto Príncipe - As autoridades do Haiti começaram ontem a evacuação em massa da população, especialmente dos desabrigados do terremoto de janeiro, por causa da passagem da tempestade tropical Tomas. Uma fonte da Direção de Defesa Civil disse que as autoridades começaram a reunir ônibus para realizar a evacuação voluntária ou involuntária das pessoas em regiões da capital do país, Porto Príncipe. As evacuações afetarão sobretudo os 1,3 milhão de desabrigados do terremoto de 12 de janeiro, que vivem em campos de refugiados.

A fonte explicou que as operações foram realizadas com o apoio de várias entidades, entre elas o Ministério da Juventude. "Se até o final da tarde as pessoas se negarem a se deslocar, se usará a força", indicou a fonte, ressaltando que estão sendo buscados "lugares seguros" para as pessoas que não têm nenhuma chance de encontrar refúgios. Outras cidades onde se iniciou a mobilização de recursos são Jacmel (sudeste), Jérémie (sudoeste) e Gonaives (norte).

O presidente do Haiti, René Préval, se viu obrigado a cancelar a visita que tinha prevista para esta quinta-feira no nordeste do país para agilizar os preparativos da passagem da tempestade. O cantor Jacques Sauvèur



Ação afeta diretamente os 1,5 milhão de desabrigados do terremoto

Jean, quem fazia parte da delegação que se deslocaria à região, disse à Radio Metropole que não era prudente realizar o voo em helicóptero, diante da aproximação do fenômeno.

## Visita de presidente foi cancelada

Os jamaicanos também se prepararam para a chegada de Tomas. Milhares de cidadãos passaram esta quinta-feira se protegendo, comprando comida enlatada e estocando outros produtos, temendo que a tempestade possa causar graves danos aos serviços

de energia e água, o que, por sua vez, poderia provocar um desabastecimento. O Governo da Jamaica determinou a suspensão das aulas nas escolas no leste da ilha, incluindo todas na capital, Kingston.

As partes exteriores da tempestade Tomas estão atingindo Jamaica e o sudoeste do Haiti com fortes chuvas, enquanto República Dominicana, Cuba, Bahamas e ilhas Turks e Caicos observam com temor a proximidade do sistema tropical. O centro da tempestade se encontra 185 quilômetros ao sul-sudeste de Kingston (Jamaica) e 475 quilômetros ao oeste-sudoeste de Porto Príncipe (Haiti), informou o Centro Nacional de Furacões (NHC) dos Estados Unidos, em seu boletim das 16h (horário de Brasília).

## CINGAPURA

# Incidente foi o maior com o A380

**Paris** - O fabricante aeronáutico europeu Airbus reconheceu que o incidente ocorrido com o A380 da companhia Qantas, que teve de fazer uma aterrissagem de emergência em Cingapura, é o maior de passageiros do mundo desde a entrada em operação em 2007. "Não havia ocorrido nenhum incidente como este", reconheceu um porta-voz da Airbus, que disse que as causas ainda estão sendo investigadas.

O porta-voz, que não quis classificar o fato de grave, destacou que "o avião fez uma aterrissagem segura". A empresa tam-

bém não quis comentar a decisão da Qantas de interromper os vôos com suas seis aeronaves A380. Reiterou que a fabricante prestará toda a ajuda necessária solicitada na investigação, embora tenha assinalado que por tratar-se de uma questão do motor, o primeiro a ter de prestar assistência é o fabricante desse componente, ou seja, o britânico Rolls Royce.

O A380, capaz de transportar 550 passageiros em sua versão standard, está equipado com quatro motores que servem para impulsionar nos longos per-

curso para o qual foi concebido. Por enquanto, a Airbus entregou 38 destes aviões gigantes (às companhias Qantas, Emirates Airlines, Singapore Airlines, Air France e Lufthansa) que até o fim de setembro haviam transportado 7 milhões de passageiros. Air France indicou ontem que apesar do incidente da Qantas, não tem intenção de suspender as operações com seus A380, que não estão equipados com motores Rolls Royce, mas de um consórcio de fabricantes composto por Pratt & Whitney, General Electric e Safran.

## PELO MUNDO



### COSTA RICA

## Chuva mata 20 pessoas

Sobe para 20 o número de vítimas fatais por causa de fortes chuvas na Costa Rica, enquanto as autoridades declararam alerta vermelha no centro e no Litoral Pacífico, onde há um número indeterminado de desaparecidos e cerca de 600 desabrigados, informaram fontes oficiais.

O porta-voz da Cruz Vermelha, Roger Núñez, declarou que os mortos por causa de um deslizamento na localidade de San Antonio de Escazú, no setor oeste de San José, já chegaram a 20, embora o número possa seguir aumentando. O Instituto Meteorológico Nacional projeta que as chuvas continuarão até hoje com força na vertente do Pacífico e com menor intensidade no centro do país, por causa de um sistema de baixa pressão e como efeito indireto da tempestade tropical Tomas.

### TERROR

## Irã agradece gesto dos EUA

O Irã agradeceu nesta quinta-feira a decisão dos Estados Unidos de incluir em sua lista de organizações terroristas o grupo rebelde sunita Jundullah (Exército de Alá), autor de alguns dos atentados mais sangrentos ocorridos nos últimos

anos em território iraniano. Em declarações divulgadas pela imprensa estatal, o porta-voz do Ministério de Assuntos Exteriores do Irã, Ramin Mehmanparast, ressaltou que este é "um passo na direção correta". "A luta contra o terrorismo é uma responsabilidade comum a todas as nações. A República Islâmica do Irã considera que pôr o nome do grupo de (Abdul-Malek) Rigi na lista de organizações terroristas é um passo na direção adequada", declarou.

### PERU

## Padre é pivô de separação

Um peruano denunciou a traição da mulher ao filmá-la na cama com um padre e o vídeo foi divulgado por um canal de televisão e virou sucesso na internet. As imagens mostram cenas do marido traído numa igreja na cidade de Trujillo. Ele chega na sacristia e surpreende o casal na cama,

filmando o susto dos amantes ao serem descobertos. "Calma, calma, foi uma armadilha que me fizeram e eu cai", justificou o padre durante as gravações, enquanto se cobria com o cobertor. A esposa, Teodolinda Amaya, era empregada da paróquia há 15 anos e foi demitida após a divulgação do vídeo. Ela disse que está grávida de quatro meses do pároco José Antonio Boitron e denunciou o padre de abuso sexual. Procurado pela televisão, o sacerdote se negou a dar entrevista e a contar sua versão.

### GRÉCIA

## Outro pacote destruído

A Polícia grega interceptou e destruiu ontem um novo pacote-bomba, o 14º dos últimos dias, destinado dessa vez à embaixada da França em Atenas, enquanto as autoridades suspeitam e temem que ocorram mais casos em breve. Por enquanto ninguém

assumiu a autoria desses ataques que mantêm em estado de alerta máximo as forças de segurança gregas, embora se considere certo que os responsáveis pertençam ao grupo anarquista Conspiração dos Núcleos de Fogo. Os agentes da Polícia isolaram os arredores da companhia privada de logística ACS em Markopoulo e detonaram de forma controlada um pacote-bomba destinado à legação francesa, cujo suposto remetente seria o arcebispo ortodoxo de Atenas.



25

DIÁRIO de NATAL

Natal, sexta-feira, 5 de novembro de 2010

## classificados

PARA ANUNCIAR LIGUE: 4009-0200

TURISMO

## O paraíso da cerveja

**Em Bruxelas, capital da Bélgica, até as lojinhas de conveniência são cheias de opções para os turistas que primam pelo paladar**

Guilherme Goulart

Para o bom entendedor de cerveja, meia palavra não basta. É preciso ver, degustar, sentir o cheiro. Como fazer? Pé na estrada. Se escolher a Alemanha como destino cervejeiro, terá pela frente exemplos de pureza no processo de fabricação e na manipulação dos ingredientes - até lei existe para garantir a idoneidade. Se optar pelo Reino Unido, encontrará a tradição dos pubs e a preocupação com a qualidade e o sabor. A surpresa, porém, fica por conta da Bélgica. Nenhum outro destino tem tanta diversidade da bebida: mais de 1,5 mil rótulos.

Quem aprecia novidades e descobertas no mundo do lúpulo e da cevada descobre o paraíso em Bruxelas, capital do país. A cidade satisfaz gostos singulares e oferece variedade. Tem pilsen, de trigo, lambic, bock, stout, com frutas e até produzidas especificamente por monges. São tan-

tas as alternativas que até as lojas de conveniência precisam de pelo menos duas geladeiras e várias prateleiras para acomodar garrafas das mais variadas cores, formas e proporções. Portanto, escolher um bar para se acomodar e, com toda a calma, apreciar as especialidades da casa faz parte da cultura belga.

Para início de conversa, um tour étlico em Bruxelas exige (também) uma certa dose de informação. Perca (ou invista) algumas horinhas em uma cervejaria artesanal ou em um museu para ter uma noção da indústria local. Quem dispuser de pouco tempo para conhecer Bruxelas pode optar pela Brewer's House, localizada na Grand Place. As

instalações da sede da associação dos cervejeiros belgas ficam no subsolo. O visitante tem acesso a instrumentos de fabricação

de cerveja e a um

vídeo sobre a linha de produção.

Em seguida, o dono oferece degustação da Paradise, produzida por ali mesmo. Com o mínimo de estudo debaixo do braço, está (quase) tudo pronto para explorar o Centro de Bruxelas em busca de pubs aprazíveis e recheados de variedades. Ao deixar para trás a Grand Place, dê uma passadinha na clássica fábrica de chocolates Godiva e forre o



A Pecheresse tem 30% de suco de pêssego e uma mulher nua no rótulo

estômago para não fazer feio na capital belga. Dê um alô ao Manneken Pis, famosa estátua, e, a partir dali, caminhe pelas ruelas com o olhar atento para bares e restaurantes.

Olhe os cardápios nas ruas, dê uma geral nos ambientes e se entregue a um deles. Vale passar uma tarde no Chez Moeder Lambic. Com o sugestivo lema Beer is

the answer (Cerveja é a resposta), o local oferece mesinhas, cadeiras e guarda-sóis na área externa e bancadas de madeira no lado de dentro. As simpáticas garçonetes falam inglês com fluência e se mostram preparadas para apontar o melhor caminho para os impressionados clientes. Afinal, são 46 opções de cervejas on tap (nas torneiras) e mais de 200.

## SAIBA MAIS

É o centro geográfico, histórico e comercial da capital belga. Estão ali importantes prédios da arquitetura de Bruxelas, como a Câmara Municipal e o Hôtel de Ville (prefeitura). A cada dois anos, em agosto, a praça abriga tapete feito com milhões de begônias coloridas.

## Belgas legítimas Duvel

É uma das engarrafadas mais populares da Bélgica, além de bastante conhecida internacionalmente. Significa diabo em flamengo. Revela cor amarelo brilhante e espuma cremosa e densa. Tem perfume envolvente e gosto frutado.

## Pecheresse

Cerveja especialíssima, que leva 30% de suco de pêssego. É do tipo lambic, fermentada naturalmente a partir de micro-organismos de regiões específicas da Bélgica. O rótulo da cerveja chama a atenção pela imagem de uma mulher desenhada em estilo art nouveau.

## Turnay Noire

Para apaixonados por cervejas do tipo stout, como a Guinness. Servida em uma charmosa garrafa escura, leva na composição apenas ingredientes naturais. Passa por dupla fermentação, a última delas na própria garrafa. Tem sabor forte e marcante. A graduação alcoólica chega a 7,6%.

## Chimay

É produzida pela Ordem Trapista, de monges cervejeiros que mantêm cervejarias dentro de mosteiros na Bélgica. São quatro variedades: vermelha, azul, branca e dourada. Têm sabor e graduação alcoólica bem diferentes. A azul, por exemplo, tem 9% de álcool na composição.

## Delirium Tremens

A cerveja do elefante rosado tem gosto marcante e alta graduação alcoólica (9%), além de espuma cremosa e densa. Começou a ser produzida em 1989 e, nove anos depois, recebeu medalha de ouro em uma competição cervejeira em Chicago, nos Estados Unidos. A garrafa clara imita cerâmica.

## Roteiro da loura

Brewers' House  
www.beerparadise.be  
Bier Temple  
www.biertempel.be  
Moeder Lambic  
www.moederlambic.eu

## Experiência com diferentes sabores

Ainda assim, um recado: deixe de lado as belgas mais comuns, como Duvel, Chimay e Stella Artois, pois essas podem ser encontradas em qualquer loja de conveniência local. Prefira, então, alguma mais suave das taps. Se estiver acompanhado, aproveite para experimentar mais cervejas. Certamente, cada gole será uma descoberta.

Chega a hora de explorar o cardápio das engarrafadas. Só cuide para não se atrapalhar no momento da escolha. Algumas delas custam 200, 250 euros. Mas não se assuste. Há cervejas artesanais na faixa dos 10, 15 euros. Entre elas, uma surpresa: a Tournay Noire, stout encorpada extremamente saborosa. A garrafa fica na

mesa e descansa em uma cestinha de palha. Assim como a maioria das cervejas belgas, o cliente bebe em um copo do próprio rótulo. No fim da tarde, melhor voltar ao hotel de metrô, táxi ou ônibus. Além dos bares especializados e dos restaurantes com dezenas de opções da bebida, Bruxelas oferece lojas com os mais va-

riados badulaques, acessórios e marcas de cervejas locais e internacionais. É a chance de levar para casa alguns mimos cervejeiros e rótulos especiais, acompanhados dos copos. Para quem aprecia a bebida, há poucos lugares no mundo com tanta opção. Àqueles que embarcarem nessa viagem étlica, (muita) saúde!



**1**  
**IMÓVEIS**

**1.1**  
Apartamento  
Compra e Venda

**Areia Preta**

**3 Quartos**

**TERTULIANO RÉGO - C.1098J.** F.3203-2800. Plantão Sáb/Dom. Exc localiz, amplo apto, sl 3 amb, lav, 3 sts, demais depts, 3 gar, lazer, R\$ 650 mil. TR16167.

**Barro Vermelho**

**2 Quartos**

**REIS MAGOS - C.1328.** F. 3222-4480/3211-2355. Cond. Las Néas: Var, sla, 2/4 sdo 1 ste, wc soc, coz, ar de serv. Gar p/1 car. R\$ 165 mil

**REIS MAGOS - C.1328.** F. 3222-4480/3211-2355. Cond. Las Néas: Var, sla, 2/4 sdo 1 ste, wc soc, coz, ar de serv. Gar p/1 car. R\$ 165 mil

**3 Quartos**

**TERTULIANO RÉGO - C.1098J.** F.3203-2800. Plantão Sáb/Dom. Apto c/sl p/2 amb, 3/4 sd 1 ste, wc soc, coz, ar serv, dep emp, ar laz, 2 gar, sombra. R\$ 280 mil. TR18269.

**Candelária**

**1 Quarto**

**JM CORRETOR DE IMÓVEIS - C.1959.** F.9966-0834/8828-4614. Vende-se excel apart- ar nobre Candelária, and médio baixo, 1 st (wc, blindex + espelhos), 1 semite, (wc, blindex + armars), var c/ blindex, sl 2 amb, ampla (roda telos), coz, (armars) + ar serv, (armars), entrad.serv, 120m2, ar privat, 1 vg gar, quantia, valor venda R\$ 180 mil. APV338 (CIT). www.imoveisempre.com.br.

**3 Quartos**

**JM CORRETOR DE IMÓVEIS - C.1959.** F.9966-0834/8828-4614. Vende-se excel apart, and alto, ar nobre, localiz privilegia, próx tudo, var, 1 sl 2 amb (arms) wc soc (blindex + armars) 2/4 soc (armars) 1 suit (arms + blindex) coz amer (arms) dep comp, ar serv, ent serv, gran + ceram 2 vg gar, 98m2, sl fest, sl jog, 2 piscinas, parq, churras, saun, sl ginas, q.polies, elevs, port 24hs, paisagism. APV.7220(can). www.imoveisempre.com.br.

**+ de 3 Quartos**

**JM CORRETOR DE IMÓVEIS - C.1959.** F.9966-0834/8828-4614. Vende-se excel apart, ar nobre, localiz privilegia, próx tudo, var, 1 sl 2 amb (arms) wc soc (blindex + armars) 2/4 soc (armars) 1 suit (arms + blindex) coz amer (arms) dep comp, ar serv, ent serv, gran + ceram 2 vg gar, 98m2, sl fest, sl jog, 2 piscinas, parq, churras, saun, sl ginas, q.polies, elevs, port 24hs, paisagism. APV.7220(can). www.imoveisempre.com.br.

**+ de 3 Quartos**

**JM CORRETOR DE IMÓVEIS - C.1959.** F.9966-0834/8828-4614. Vende-se excel apart, ar nobre, localiz privilegia, próx tudo, var, 1 sl 2 amb (arms) wc soc (blindex + armars) 2/4 soc (armars) 1 suit (arms + blindex) coz amer (arms) dep comp, ar serv, ent serv, gran + ceram 2 vg gar, 98m2, sl fest, sl jog, 2 piscinas, parq, churras, saun, sl ginas, q.polies, elevs, port 24hs, paisagism. APV.7220(can). www.imoveisempre.com.br.

**+ de 3 Quartos**

**JM CORRETOR DE IMÓVEIS - C.1959.** F.9966-0834/8828-4614. Vende-se excel apart, ar nobre, localiz privilegia, próx tudo, var, 1 sl 2 amb (arms) wc soc (blindex + armars) 2/4 soc (armars) 1 suit (arms + blindex) coz amer (arms) dep comp, ar serv, ent serv, gran + ceram 2 vg gar, 98m2, sl fest, sl jog, 2 piscinas, parq, churras, saun, sl ginas, q.polies, elevs, port 24hs, paisagism. APV.7220(can). www.imoveisempre.com.br.

**+ de 3 Quartos**

**JM CORRETOR DE IMÓVEIS - C.1959.** F.9966-0834/8828-4614. Vende-se excel apart, ar nobre, localiz privilegia, próx tudo, var, 1 sl 2 amb (arms) wc soc (blindex + armars) 2/4 soc (armars) 1 suit (arms + blindex) coz amer (arms) dep comp, ar serv, ent serv, gran + ceram 2 vg gar, 98m2, sl fest, sl jog, 2 piscinas, parq, churras, saun, sl ginas, q.polies, elevs, port 24hs, paisagism. APV.7220(can). www.imoveisempre.com.br.

**+ de 3 Quartos**

**TERTULIANO RÉGO - C.1098J.** F.3203-2800. Plantão Sáb/Dom. Ótimo local, sl 2 amb, 3/4 (2 sts) demais dep, gar, lazer. R\$ 170 mil. TR17846.

**Lagoa Nova**

**2 Quartos**

**APARTAMENTO MOBILIADO - 2/4 1 suite, 16º andar, defronte ao nascente, piscina, churrasqueira, slão de festa, segurança, c/garagem. Próx. Supermercado e Machado. Direto com proprietário. 3234-1244/9106-5864**

**JM CORRETOR DE IMÓVEIS - C.1959.** F.9966-0834/8828-4614. Vende-se excel apart, confort, praticidade da vida moder, rico em serv, and méd.baix, sl p/2 amb, avr, incorpor, 1 ste (arm + blindex + espel), 1/4 soc, (armars), wc soc (armars + gran + blindex+ espel), pso granit, cpa/coz (cub gran + armars), ar serv, incorpo, 1 vg gar, slão festa, sl jog, churras, port 24 hrs, 2 elev. APV.4040(gp). www.imoveisempre.com.br.

**Capim Macio**

**3 Quartos**

**JM CORRETOR DE IMÓVEIS - C.1959.** F.9966-0834/8828-4614. Vende-se excel apart, confort, praticidade da vida moder, rico em serv, and méd.baix, sl p/2 amb, avr, incorpor, 1 ste (arm + blindex + espel), 1/4 soc, (armars), wc soc (armars + gran + blindex+ espel), pso granit, cpa/coz (cub gran + armars), ar serv, incorpo, 1 vg gar, slão festa, sl jog, churras, port 24 hrs, 2 elev. APV.4040(gp). www.imoveisempre.com.br.

**IMOBILIÁRIA CAIO FERNANDES**  
DESDE 1992 | CRECI-RN 1191/J  
Fone - 4008-0001

**1.1** Capim Macio

**JM CORRETOR DE IMÓVEIS - C.1959.** F.9966-0834/8828-4614. Vende-se excel apart, and alto, ar nobre, localiz privilegia, próx tudo, var, 1 sl 2 amb (arms) wc soc (blindex + armars) 2/4 soc (armars) 1 suit (arms + blindex) coz amer (arms) dep comp, ar serv, ent serv, gran + ceram 2 vg gar, 98m2, sl fest, sl jog, 2 piscinas, parq, churras, saun, sl ginas, q.polies, elevs, port 24hs, paisagism. APV.7220(can). www.imoveisempre.com.br.

**3 Quartos**

**JM CORRETOR DE IMÓVEIS - C.1959.** F.9966-0834/8828-4614. Vende-se excel apart, and alto, ar nobre, localiz privilegia, próx tudo, var, 1 sl 2 amb (arms) wc soc (blindex + armars) 2/4 soc (armars) 1 suit (arms + blindex) coz amer (arms) dep comp, ar serv, ent serv, gran + ceram 2 vg gar, 98m2, sl fest, sl jog, 2 piscinas, parq, churras, saun, sl ginas, q.polies, elevs, port 24hs, paisagism. APV.7220(can). www.imoveisempre.com.br.

**3 Quartos**

**JM CORRETOR DE IMÓVEIS - C.1959.** F.9966-0834/8828-4614. Vende-se excel apart, and alto, ar nobre, localiz privilegia, próx tudo, var, 1 sl 2 amb (arms) wc soc (blindex + armars) 2/4 soc (armars) 1 suit (arms + blindex) coz amer (arms) dep comp, ar serv, ent serv, gran + ceram 2 vg gar, 98m2, sl fest, sl jog, 2 piscinas, parq, churras, saun, sl ginas, q.polies, elevs, port 24hs, paisagism. APV.7220(can). www.imoveisempre.com.br.

**3 Quartos**

**JM CORRETOR DE IMÓVEIS - C.1959.** F.9966-0834/8828-4614. Vende-se excel apart, and alto, ar nobre, localiz privilegia, próx tudo, var, 1 sl 2 amb (arms) wc soc (blindex + armars) 2/4 soc (armars) 1 suit (arms + blindex) coz amer (arms) dep comp, ar serv, ent serv, gran + ceram 2 vg gar, 98m2, sl fest, sl jog, 2 piscinas, parq, churras, saun, sl ginas, q.polies, elevs, port 24hs, paisagism. APV.7220(can). www.imoveisempre.com.br.

**3 Quartos**

**JM CORRETOR DE IMÓVEIS - C.1959.** F.9966-0834/8828-4614. Vende-se excel apart, and alto, ar nobre, localiz privilegia, próx tudo, var, 1 sl 2 amb (arms) wc soc (blindex + armars) 2/4 soc (armars) 1 suit (arms + blindex) coz amer (arms) dep comp, ar serv, ent serv, gran + ceram 2 vg gar, 98m2, sl fest, sl jog, 2 piscinas, parq, churras, saun, sl ginas, q.polies, elevs, port 24hs, paisagism. APV.7220(can). www.imoveisempre.com.br.

**3 Quartos**

**JM CORRETOR DE IMÓVEIS - C.1959.** F.9966-0834/8828-4614. Vende-se excel apart, and alto, ar nobre, localiz privilegia, próx tudo, var, 1 sl 2 amb (arms) wc soc (blindex + armars) 2/4 soc (armars) 1 suit (arms + blindex) coz amer (arms) dep comp, ar serv, ent serv, gran + ceram 2 vg gar, 98m2, sl fest, sl jog, 2 piscinas, parq, churras, saun, sl ginas, q.polies, elevs, port 24hs, paisagism. APV.7220(can). www.imoveisempre.com.br.

**Centro**

**2 Quartos**

**TERTULIANO RÉGO - C.1098J.** F.3203-2800. Plantão Sáb/Dom. Em const, o melhor de C.Macio, sl 2 amb, 3/4 suit, demais dep, 3 gar, lazer comp c/ SPA, hidromassagem, praça de babá, etc. TR17387.

**Cidade Jardim**

**3 Quartos**

**TERTULIANO RÉGO - C.1098J.** F.3203-2800. Plantão Sáb/Dom. Apto c/110m2, sl, 3/4 sd 2 sts, wc soc, coz, ar serv, dep emp, depós, 2 gar, sombra. R\$ 220 mil. TR 18307.

**Cidade Satélite**

**2 Quartos**

**JM CORRETOR DE IMÓVEIS - C.1959.** F.9966-0834/8828-4614. Repasse. Novo. Pronto p/morar. Vende-se excel apart sl estar/jantar, 1 ste, 1/4 soc, wc soc, coz (ar serv) var, 1 vg gar, sl fest, piscina, academia, parque, 2 elev, port 24h, ld somb, and médio baixo. Grande oportunidade. APV.227(sc). www.imoveisempre.com.br.

**Cidade Verde**

**3 Quartos**

**TERTULIANO RÉGO - C.1098J.** F.3203-2800. Plantão Sáb/Dom. Apto pronto e em const, sl var, 2/4 (1 ste), wc soc, demais depts, gar, lazer. Pagto facilitado. R\$ 137 mil. TR16360.

**Cidade Verde**

**3 Quartos**

**TERTULIANO RÉGO - C.1098J.** F.3203-2800. Plantão Sáb/Dom. Ótimo local, sl 2 amb, 3/4 (2 sts) demais dep, gar, lazer. R\$ 170 mil. TR17846.

**Lagoa Nova**

**2 Quartos**

**APARTAMENTO MOBILIADO - 2/4 1 suite, 16º andar, defronte ao nascente, piscina, churrasqueira, slão de festa, segurança, c/garagem. Próx. Supermercado e Machado. Direto com proprietário. 3234-1244/9106-5864**

**JM CORRETOR DE IMÓVEIS - C.1959.** F.9966-0834/8828-4614. Vende-se excel apart, confort, praticidade da vida moder, rico em serv, and méd.baix, sl p/2 amb, avr, incorpor, 1 ste (arm + blindex + espel), 1/4 soc, (armars), wc soc (armars + gran + blindex+ espel), pso granit, cpa/coz (cub gran + armars), ar serv, incorpo, 1 vg gar, slão festa, sl jog, churras, port 24 hrs, 2 elev. APV.4040(gp). www.imoveisempre.com.br.

**Lagoa Nova**

**2 Quartos**

**REIS MAGOS - C.1328.** F. 3222-4480/3211-2355. Cond. Res. Viver: Var, sla, 2/4, wc social, coz, área serv e gar p/1 car. R\$ 400,00 + taxas

**1.1** Lagoa Nova

**JM CORRETOR DE IMÓVEIS - C.1959.** F.9966-0834/8828-4614. Vende-se excel apart, and alto, ar nobre, localiz privilegia, próx tudo, var, 1 sl 2 amb (arms) wc soc (blindex + armars) 2/4 soc (armars) 1 suit (arms + blindex) coz amer (arms) dep comp, ar serv, ent serv, gran + ceram 2 vg gar, 98m2, sl fest, sl jog, 2 piscinas, parq, churras, saun, sl ginas, q.polies, elevs, port 24hs, paisagism. APV.7220(can). www.imoveisempre.com.br.

**3 Quartos**

**JM CORRETOR DE IMÓVEIS - C.1959.** F.9966-0834/8828-4614. Vende-se excel apart, and alto, ar nobre, localiz privilegia, próx tudo, var, 1 sl 2 amb (arms) wc soc (blindex + armars) 2/4 soc (armars) 1 suit (arms + blindex) coz amer (arms) dep comp, ar serv, ent serv, gran + ceram 2 vg gar, 98m2, sl fest, sl jog, 2 piscinas, parq, churras, saun, sl ginas, q.polies, elevs, port 24hs, paisagism. APV.7220(can). www.imoveisempre.com.br.

**3 Quartos**

**JM CORRETOR DE IMÓVEIS - C.1959.** F.9966-0834/8828-4614. Vende-se excel apart, and alto, ar nobre, localiz privilegia, próx tudo, var, 1 sl 2 amb (arms) wc soc (blindex + armars) 2/4 soc (armars) 1 suit (arms + blindex) coz amer (arms) dep comp, ar serv, ent serv, gran + ceram 2 vg gar, 98m2, sl fest, sl jog, 2 piscinas, parq, churras, saun, sl ginas, q.polies, elevs, port 24hs, paisagism. APV.7220(can). www.imoveisempre.com.br.

**3 Quartos**

**JM CORRETOR DE IMÓVEIS - C.1959.** F.9966-0834/8828-4614. Vende-se excel apart, and alto, ar nobre, localiz privilegia, próx tudo, var, 1 sl 2 amb (arms) wc soc (blindex + armars) 2/4 soc (armars) 1 suit (arms + blindex) coz amer (arms) dep comp, ar serv, ent serv, gran + ceram 2 vg gar, 98m2, sl fest, sl jog, 2 piscinas, parq, churras, saun, sl ginas, q.polies, elevs, port 24hs, paisagism. APV.7220(can). www.imoveisempre.com.br.

**3 Quartos**

**JM CORRETOR DE IMÓVEIS - C.1959.** F.9966-0834/8828-4614. Vende-se excel apart, and alto, ar nobre, localiz privilegia, próx tudo, var, 1 sl 2 amb (arms) wc soc (blindex + armars) 2/4 soc (armars) 1 suit (arms + blindex) coz amer (arms) dep comp, ar serv, ent serv, gran + ceram 2 vg gar, 98m2, sl fest, sl jog, 2 piscinas, parq, churras, saun, sl ginas, q.polies, elevs, port 24hs, paisagism. APV.7220(can). www.imoveisempre.com.br.

**3 Quartos**

**JM CORRETOR DE IMÓVEIS - C.1959.** F.9966-0834/8828-4614. Vende-se excel apart, and alto, ar nobre, localiz privilegia, próx tudo, var, 1 sl 2 amb (arms) wc soc (blindex + armars) 2/4 soc (armars) 1 suit (arms + blindex) coz amer (arms) dep comp, ar serv, ent serv, gran + ceram 2 vg gar, 98m2, sl fest, sl jog, 2 piscinas, parq, churras, saun, sl ginas, q.polies, elevs, port 24hs, paisagism. APV.7220(can). www.imoveisempre.com.br.

**Centro**

**2 Quartos**

**TERTULIANO RÉGO - C.1098J.** F.3203-2800. Plantão Sáb/Dom. Em const, o melhor de C.Macio, sl 2 amb, 3/4 suit, demais dep, 3 gar, lazer comp c/ SPA, hidromassagem, praça de babá, etc. TR17387.

**Cidade Jardim**

**3 Quartos**

**TERTULIANO RÉGO - C.1098J.** F.3203-2800. Plantão Sáb/Dom. Apto c/110m2, sl, 3/4 sd 2 sts, wc soc, coz, ar serv, dep emp, depós, 2 gar, sombra. R\$ 220 mil. TR 18307.

**Cidade Satélite**

**2 Quartos**

**JM CORRETOR DE IMÓVEIS - C.1959.** F.9966-0834/8828-4614. Repasse. Novo. Pronto p/morar. Vende-se excel apart sl estar/jantar, 1 ste, 1/4 soc, wc soc, coz (ar serv) var, 1 vg gar, sl fest, piscina, academia, parque, 2 elev, port 24h, ld somb, and médio baixo. Grande oportunidade. APV.227(sc). www.imoveisempre.com.br.

**Cidade Verde**

**3 Quartos**

**TERTULIANO RÉGO - C.1098J.** F.3203-2800. Plantão Sáb/Dom. Apto pronto e em const, sl var, 2/4 (1 ste), wc soc, demais depts, gar, lazer. Pagto facilitado. R\$ 137 mil. TR16360.

**Cidade Verde**

**3 Quartos**

**TERTULIANO RÉGO - C.1098J.** F.3203-2800. Plantão Sáb/Dom. Ótimo local, sl 2 amb, 3/4 (2 sts) demais dep, gar, lazer. R\$ 170 mil. TR17846.

**Lagoa Nova**

**2 Quartos**

**APARTAMENTO MOBILIADO - 2/4 1 suite, 16º andar, defronte ao nascente, piscina, churrasqueira, slão de festa, segurança, c/garagem. Próx. Supermercado e Machado. Direto com proprietário. 3234-1244/9106-5864**

**JM CORRETOR DE IMÓVEIS - C.1959.** F.9966-0834/8828-4614. Vende-se excel apart, confort, praticidade da vida moder, rico em serv, and méd.baix, sl p/2 amb, avr, incorpor, 1 ste (arm + blindex + espel), 1/4 soc, (armars), wc soc (armars + gran + blindex+ espel), pso granit, cpa/coz (cub gran + armars), ar serv, incorpo, 1 vg gar, slão festa, sl jog, churras, port 24 hrs, 2 elev. APV.4040(gp). www.imoveisempre.com.br.

**Lagoa Nova**

**2 Quartos**

**REIS MAGOS - C.1328.** F. 3222-4480/3211-2355. Cond. Res. Viver: Var, sla, 2/4, wc social, coz, área serv e gar p/1 car. R\$ 400,00 + taxas

**1.1** Nova Parnamirim

**JM CORRETOR DE IMÓVEIS - C.1959.** F.9966-0834/8828-4614. Vende-se excel apart, and alto, ar nobre, localiz privilegia, próx tudo, var, 1 sl 2 amb (arms) wc soc (blindex + armars) 2/4 soc (armars) 1 suit (arms + blindex) coz amer (arms) dep comp, ar serv, ent serv, gran + ceram 2 vg gar, 98m2, sl fest, sl jog, 2 piscinas, parq, churras, saun, sl ginas, q.polies, elevs, port 24hs, paisagism. APV.7220(can). www.imoveisempre.com.br.

**3 Quartos**

**JM CORRETOR DE IMÓVEIS - C.1959.** F.9966-0834/8828-4614. Vende-se excel apart, and alto, ar nobre, localiz privilegia, próx tudo, var, 1 sl 2 amb (arms) wc soc (blindex + armars) 2/4 soc (armars) 1 suit (arms + blindex) coz amer (arms) dep comp, ar serv, ent serv, gran + ceram 2 vg gar, 98m2, sl fest, sl jog, 2 piscinas, parq, churras, saun, sl ginas, q.polies, elevs, port 24hs, paisagism. APV.7220(can). www.imoveisempre.com.br.

**3 Quartos**

**JM CORRETOR DE IMÓVEIS - C.1959.** F.9966-0834/8828-4614. Vende-se excel apart, and alto, ar nobre, localiz privilegia, próx tudo, var, 1 sl 2 amb (arms) wc soc (blindex + armars) 2/4 soc (armars) 1 suit (arms + blindex) coz amer (arms) dep comp, ar serv, ent serv, gran + ceram 2 vg gar, 98m2, sl fest, sl jog, 2 piscinas, parq, churras, saun, sl ginas, q.polies, elevs, port 24hs, paisagism. APV.7220(can). www.imoveisempre.com.br.

**3 Quartos**

**JM CORRETOR DE IMÓVEIS - C.1959.** F.9966-0834/8828-4614. Vende-se excel apart, and alto, ar nobre, localiz privilegia, próx tudo, var, 1 sl 2 amb (arms) wc soc (blindex + armars) 2/4 soc (armars) 1 suit (arms + blindex) coz amer (arms) dep comp, ar serv, ent serv, gran + ceram 2 vg gar, 98m2, sl fest, sl jog, 2 piscinas, parq, churras, saun, sl ginas, q.polies, elevs, port 24hs, paisagism. APV.7220(can). www.imoveisempre.com.br.

**3 Quartos**

**JM CORRETOR DE IMÓVEIS - C.1959.** F.9966-0834/8828-4614. Vende-se excel apart, and alto, ar nobre, localiz privilegia, próx tudo, var, 1 sl 2 amb (arms) wc soc (blindex + armars) 2/4 soc (armars) 1 suit (arms + blindex) coz amer (arms) dep comp, ar serv, ent serv, gran + ceram 2 vg gar, 98m2, sl fest, sl jog, 2 piscinas, parq, churras, saun, sl ginas, q.polies, elevs, port 24hs, paisagism. APV.7220(can). www.imoveisempre.com.br.

**3 Quartos**

**JM CORRETOR DE IMÓVEIS - C.1959.** F.9966-0834/8828-4614. Vende-se excel apart, and alto, ar nobre, localiz privilegia, próx tudo, var, 1 sl 2 amb (arms) wc soc (blindex + armars) 2/4 soc (armars) 1 suit (arms + blindex) coz amer (arms) dep comp, ar serv, ent serv, gran + ceram 2 vg gar, 98m2, sl fest, sl jog, 2 piscinas, parq, churras, saun, sl ginas, q.polies, elevs, port 24hs, paisagism. APV.7220(can). www.imoveisempre.com.br.

**Centro**

**2 Quartos**

**TERTULIANO RÉGO - C.1098J.** F.3203-2800. Plantão Sáb/Dom. Em const, o melhor de C.Macio, sl 2 amb, 3/4 suit, demais dep, 3 gar, lazer comp c/ SPA, hidromassagem, praça de babá, etc. TR17387.

**Cidade Jardim**

**3 Quartos**

**TERTULIANO RÉGO - C.1098J.** F.3203-2800. Plantão Sáb/Dom. Apto c/110m2, sl, 3/4 sd 2 sts, wc soc, coz, ar serv, dep emp, depós, 2 gar, sombra. R\$ 220 mil. TR 18307.

**Cidade Satélite**

**2 Quartos**

**JM CORRETOR DE IMÓVEIS - C.1959.** F.9966-0834/8828-4614. Repasse.



**classificados** para anunciar ligue: **4009 0200**

**1.3 Nova Parnamirim**

**+ de 3 Quartos**  
COND. GREEN CLUB III - 4 stes, recém construída. F.9607-1209/3201-5856

**JM CORRETOR DE IMÓVEIS**- C.1959. F.9966-0834/8828-4614. Vende-se casa excel padrão (cond fech), 3 stes master, (closet + var), 1 semi-est, 2 pav, ar soc e serv, 4 vgs gar, ent soc, 1 sl ampla p/2 amb, (acesso var), cpa/coz (arm + banc granito), ar serv, dep compl, terraço soc, churrasq, pisc, paisagismo, 1/4 depós. CV840(jb) www.imoveisempre.com.br.

**Nsa Sra Apresentação**

**2 Quartos**

**CASA COM 2/4,2 STES**- sl, ar serv, coz, qtal grande. R\$ 65 mil. 8120-6473/8118-6411/9190-3501

**Parnamirim**

**+ de 3 Quartos**

**CRECI 420** - F: 9976.0188/8722.6533. DUPLEX CAJUPIRANGA. 4/4 ac. carta de crédito.

**Petrópolis**

**2 Quartos**

**REIS MAGOS** - C.1328. F: 3222.4480/3211.2355. Sla, 2/4, wc, coz, quintal peq. R\$ 130 mil

**REIS MAGOS** - C.1328. F: 3222.4480/3211.2355. Sla, 2/4, wc, coz, quintal peq. R\$ 130 mil

**Praias**

**2 Quartos**

**ESCRIT.IMOB. CARLOS CUNHA** - C.1073. F: 211-3252/4646. PI-TANGUI, 2/4 sala, área de serviço (Esc. Pública). R\$ 90 mil.

**ESCRIT.IMOB. CARLOS CUNHA** - C.1073. F: 211-3252/4646. Pirangi, 01 st + 2/4, sl, gar (02 autos), armários, lat. livres. 190 mil.

**3 Quartos**

**ESCRIT.IMOB. CARLOS CUNHA** - C.1073. F: 211-3252/4646. MARANGAPUÉ, 3/4, 01 ste, sl, gar, terraço, lat. livres, 447,96m2. R\$ 80 mil (quitada)

**+ de 3 Quartos**

**REDINHA NOVA**- Vdo Csa, 4/4 sdo 1 suite, med. 20x50. F: 8842-5091/3223-6883/8842-1291/Isaac

**San Vale**

**+ de 3 Quartos**

**JM CORRETOR DE IMÓVEIS**- C.1959. F.9966-0834/8828-4614. Vende-se bela casa, ar, nobre, 2 suít + 2 semi-suít, 2 pavimentos, 6 vg garag, Terr: ar, soc, 2 entrad soc, 2 serv, 1 sl p/3 amb (p/ porta acesso ar, lazer) ceram + porcelanat, sl estar íntimo, lavab, jard invem, suít casal: closet + var, jard privat, wc (blindex + hidro) 2 semi-suí, closet + wc (blindex), 3º stes, cpa/coz, ar serv, desp, dep compl, ar lazer, pisc + terraço + churrasq + jard c/ paisagismo + segur. Pavim. super: tv, escrit, varand. CV720(j) www.imoveisempre.com.br.

**Ponta Negra**

**3 Quartos**

**ESCRIT.IMOB. CARLOS CUNHA** - C.1073. F: 211-3252/4646. 3/4 sendo 01 suite, 02 salas, gar, lat. livres, estuc. dependência, piso cerâmica. R\$ 380 mil

**CASA Em PIUM/Centro**

**CASA Em PIUM/Centro, 2/4, sdo 1 ste, sl p/2 amb, wc soc, coz, área serv, qtal.**

**F.8655-4900/9461-0175. Tr: Odilon ou Elza.**

**1.3 Ponta Negra**

**JM CORRETOR DE IMÓVEIS**- C.1959. F.9966-0834/8828-4614. Vende-se casa excel padrão (cond fech), 3 stes master, (closet + var), 1 semi-est, 2 pav, ar soc e serv, 4 vgs gar, ent soc, 1 sl ampla p/2 amb, (acesso var), cpa/coz (arm + banc granito), ar serv, dep compl, terraço soc, churrasq, pisc, paisagismo, 1/4 depós. CV840(jb) www.imoveisempre.com.br.

**Tirol**

**3 Quartos**

**ESCRIT.IMOB. CARLOS CUNHA**

- C.1073. F: 211-3252/4646. 3/4, 02 salas, cozinha, despensa, est. R\$ 140 mil (Quitada).

**Zona Norte**

**2 Quartos**

**SUDHARI PART. IMOBILIARIA**

287J - Extremoz - Vendo casas c/ 2/4, na entrada da cidade, ruas asfaltadas, novas e 100% linac CEF. Apenas R\$ 69.900, prog Minha Casa Minha Vida. F:8809.1557

**Grande Natal**

**CASA** - Em PIUM/Centro, 2/4, sdo 1 ste, sl p/2 amb, wc soc, ar serv, qtal. F:8855-4900/9461-0175. Tr: Odilon ou Elza.

**2 Quartos**

**REIS MAGOS** - C.1328. F: 3222.4480/3211.2355. Sla, 2/4, wc, coz, quintal peq. R\$ 130 mil

**2 Quartos**

**ESCRIT.IMOB. CARLOS CUNHA** - C.1073. F: 211-3252/4646. PI-TANGUI, 2/4 sala, área de serviço (Esc. Pública). R\$ 90 mil.

**ESCRIT.IMOB. CARLOS CUNHA**

- C.1073. F: 211-3252/4646. Pirangi, 01 st + 2/4, sl, gar (02 autos), armários, lat. livres. 190 mil.

**+ de 3 Quartos**

**ESCRIT.IMOB. CARLOS CUNHA** - C.1073. F: 211-3252/4646. MARANGAPUÉ, 3/4, 01 ste, sl, gar, terraço, lat. livres, 447,96m2. R\$ 80 mil (quitada)

**1.4 Casa Aluga**

**Candelária**

**REIS MAGOS** - C.1328. F: 3222-4480/3211-2355. Excelente para escritório ou casa de eventos, com 992m2 de Área construída e 1700m2 de terreno, com piscina. R\$ 4.500,00

**3 Quartos**

**REIS MAGOS** - C.1328. F: 3222-4480/3211-2355. Excelente para escritório ou casa de eventos, com 992m2 de Área construída e 1700m2 de terreno, com piscina. R\$ 4.500,00

**TERTULIANO RÉGO**

- C.1098J. F.3203-2800. Plantão sáb/dom. Lagoa do Bonfim, lindo Chale c/ sl p/3 amb, 4/4 sd 1 ste, 2 wc soc, coz, ar serv, churrasq, bar, wc apoio, 3 gar. R\$ 330 mil. TR18150.

**1.4 Casa Aluga**

**Candelária**

**REIS MAGOS** - C.1328. F: 3222-4480/3211-2355. Excelente para escritório ou casa de eventos, com 992m2 de Área construída e 1700m2 de terreno, com piscina. R\$ 4.500,00

**3 Quartos**

**REIS MAGOS** - C.1328. F: 3222-4480/3211-2355. Excelente para escritório ou casa de eventos, com 992m2 de Área construída e 1700m2 de terreno, com piscina. R\$ 4.500,00

**TERTULIANO RÉGO**

- C.1098J. F.3203-2800. Plantão Sáb/Dom. Casa 98m2, 2 stes, 3/4 sd 1 ste, wc soc, coz, ar serv, 4 gar, sombra. TR18425.

**3 Quartos**

**TERTULIANO RÉGO** - C.1098J. F.3203-2800. Plantão Sáb/Dom. Excel sla comerc c/ 40m2, wc soc R\$ 1.200,00. TR17986.

**Lagoa Nova**

**+ de 3 Quartos**

**TERTULIANO RÉGO** - C.1098J. F.3203-2800. Plantão Sáb/Dom. Prédio comerc c/ 11 kitnets e 2 sls comerc c/ wcs, estac próprio, exc loc p/ comérc R\$ 600 mil. TR18127.

**Lagoa Nova**

**TERTULIANO RÉGO** - C.1098J. F.3203-2800. Plantão Sáb/Dom. Atenção investidores, prédio c/14 suítes alugadas, em local excel. R\$ 450 mil. TR16111.

**Lagoa Seca**

**TERTULIANO RÉGO** - C.1098J. F.3203-2800. Plantão Sáb/Dom. P.comerc, excel local, 2 sls e 1 sala, 3 wc soc, estac, sombra. TR18244.

**1.4 Cidade Satélite**

**Cidade Satélite**

**1 Quarto**

**CASA** - c/1/4, sl, coz, wc, ar serv, forrada, gradeada. qtal. R\$ 350,00. F: 3206-7941/9428-6059

**Morro Branco**

**+ de 3 Quartos**

**TERTULIANO RÉGO** - C.1098J. F.3203-2800. Plantão Sáb/Dom. Ótima localiz, terraço, sl 2 amb, 4/4 (1 ste), wc soc, demais depós, 3 gar, ldo/sombra. R\$ 1.700,00. TR14587.

**Nova Parnamirim**

**2 Quartos**

**TERTULIANO RÉGO** - C.1098J. F.3203-2800. Plantão Sáb/Dom. Ótima sl p/ escrit/consultório, med 25m2 c/ recepção e wc. R\$ 25 mil. TR13858.

**Praias**

**TERTULIANO RÉGO** - C.1098. F.3203-2800. Plantão sáb/dom. Praia de Maracajá linda pouxada, recém-const, toda estruturada, casa sede, 6 chais, lazer, 100m da praia, vale a pena conhecer R\$ 850 mil. TR14661.

**Parnamirim**

**+ de 3 Quartos**

**CRECI 420** - F: 9976.0188/8722.6533. C/2/4, R\$ 300,00 na Rua Jardim do Eden.

**Santa Catarina**

**2 Quartos**

**REIS MAGOS** - C.1328. F: 3222.4480/3211.2355. Sla, 2/4, wc, coz, quintal peq. R\$ 130 mil

**Tirol**

**2 Quartos**

**ESCRIT.IMOB. CARLOS CUNHA** - C.1073. F: 211-3252/4646. RE-DINHA, Terr. 170m2, R\$ 8 mil (Escritura Pública).

**Barro Vermelho**

**TERTULIANO RÉGO** - C.1098J. F.3203-2800. Plantão sáb/dom. Praia de Cotoveló ótm terreno, 4 lotes (vista p/mar) opc venda indiv. Id sombra R\$ 80 mil. TR17962.

**1.5 Pontos Comerciais**

**Alcirim**

**REIS MAGOS** - C.1328. F: 3222.4480/3211.2355. Galpão c/ wc: R\$ 1.300,00

**REIS MAGOS** - C.1328. F: 3222.4480/3211.2355. Galpão c/ wc: R\$ 1.300,00

**Cidade Jardim**

**TERTULIANO RÉGO** - C.1098J. F.3203-2800. Plantão sáb/dom. Praia de Touros exc área p/ Resort, hotel, ou outros investimentos c/ 10 hectares, esquina e rua calçada, topografia plana R\$ 936 mil. TR17982.

**Lagoa Nova**

**TERTULIANO RÉGO** - C.1098J. F.3203-2800. Plantão Sáb/Dom. Praia de Touros ótm p/ investidores, topografia plana, 5 hectares, rua calçada, esquina R\$ 566 mil. TR17981.

**Centro**

**SALAS E LOJAS** - Próx. Justiça Federal. F: 9984-9993

**Lagoa Seca**

**TERTULIANO RÉGO** - C.1098J. F.3203-2800. Plantão Sáb/Dom. Redinha exc ar c/670,27m2 de eqm em Av. Princ. R\$ 300 mil. TR17931.

**Quintas**

**MEDINDO 12 X 30** - Ótima localização, preço promocional. R\$ 140 mil. F: 9108-8747 ou no local

**TERTULIANO RÉGO**

- C.1098J. F.3203-2800. Plantão Sáb/Dom. Ótm loc de gde avenida, 1970m2 área tot, Id sombra R\$ 2 milhões. TR11887.

**Petrópolis**

**ESCRIT.IMOB. CARLOS CUNHA** - C.1073. F: 211-3252/4646. SALA COMERCIAL c/wc; instalação para comput. tel, ar cond. (SEM CONDOMÍNIO) R\$ 260,00.

**TERTULIANO RÉGO**

- C.1098J. F.3203-2800. Plantão Sáb/Dom. P.comerc, excel local, 2 sls e 1 sala, 3 wc soc, estac, sombra. TR18244.

**TERTULIANO RÉGO**

- C.1098J. F.3203-2800. Plantão Sáb/Dom. P.comerc, excel local, 2 sls e 1 sala, 3 wc soc, estac, sombra. TR18244.

**1.5 Lagoa Seca**

**TERTULIANO RÉGO** - C.1098J. F.3203-2800. Plantão Sáb/Dom. Loja c/ 66m2 área, 2 wc, estacion, Id somb R\$ 150 mil. TR17826.

**Nova Parnamirim**

**TERTULIANO RÉGO** - C.1098. F.3203-2800. Plantão sáb/dom. Pto comerc em av princ, 225m2 const, eqs, 2 pto comerc, estacion + resid anexa. Recebe imóvel menor parte de pagto R\$ 280 mil. TR17119.

**Petrópolis**

**TERTULIANO RÉGO** - C.1098. F.3203-2800. Plantão sáb/dom. Consult Médico, exc loc, 2 sls, 2 wc, ficando todos os móveis, 44,12m2 área privat, 1 gar. R\$ 50 mil. TR17349.

**TERTULIANO RÉGO**

- C.1098. F.3203-2800. Plantão sáb/dom. Ótima sl p/ escrit/consultório, med 25m2 c/ recepção e wc. R\$ 25 mil. TR13858.

**Praias**

**TERTULIANO RÉGO** - C.1098. F.3203-2800. Plantão sáb/dom. Praia de Maracajá linda pouxada, recém-const, toda estruturada, casa sede, 6 chais, lazer, 100m da praia, vale a pena conhecer R\$ 850 mil. TR14661.

**Ponta Negra**

**TERTULIANO RÉGO** - C.1098. F.3203-2800. Plantão sáb/dom. Galpão exc loc, c/ 225m2 constr, escrit, wc, estacion. R\$ 220 mil. TR15939.

**Tirol**

**2 Quartos**

**ESCRIT.IMOB. CARLOS CUNHA** - C.1073. F: 211-3252/4646. RE-DINHA, Terr. 170m2, R\$ 8 mil (Escritura Pública).

**Barro Vermelho**

**TERTULIANO RÉGO** - C.1098J. F.3203-2800. Plantão sáb/dom. Praia de Cotoveló ótm terreno, 4 lotes (vista p/mar) opc venda indiv. Id sombra R\$ 80 mil. TR17962.

**1.6 Pontos Comerciais**

**Alcirim**

**REIS MAGOS** - C.1328. F: 3222.4480/3211.2355. Galpão c/ wc: R\$ 1.300,00

**REIS MAGOS** - C.1328. F: 3222.4480/3211.2355. Galpão c/ wc: R\$ 1.300,00

**Cidade Jardim**

**TERTULIANO RÉGO** - C.1098J. F.3203-2800. Plantão sáb/dom. Praia de Touros exc área p/ Resort, hotel, ou outros investimentos c/ 10 hectares, esquina e rua calçada, topografia plana R\$ 936 mil. TR17982.

**Lagoa Nova**

**TERTULIANO RÉGO** - C.1098J. F.3203-2800. Plantão Sáb/Dom. Praia de Touros ótm p/ investidores, topografia plana, 5 hectares, rua calçada, esquina R\$ 566 mil. TR17981.

**Centro**

**SALAS E LOJAS** - Próx. Justiça Federal. F: 9984-9993

**Lagoa Seca**

**TERTULIANO RÉGO** - C.1098J. F.3203-2800. Plantão Sáb/Dom. Redinha exc ar c/670,27m2 de eqm em Av. Princ. R\$ 300 mil. TR17931.

**Quintas**

**MEDINDO 12 X 30** - Ótima localização, preço promocional. R\$ 140 mil. F: 9108-8747 ou no local

**TERTULIANO RÉGO**

- C.1098J. F.3203-2800. Plantão Sáb/Dom. Ótm loc de gde avenida, 1970m2 área tot, Id sombra R\$ 2 milhões. TR11887.

**Petrópolis**

**ESCRIT.IMOB. CARLOS CUNHA** - C.1073. F: 211-3252/4646. SALA COMERCIAL c/wc; instalação para comput. tel, ar cond. (SEM CONDOMÍNIO) R\$ 260,00.

**TERTULIANO RÉGO**

- C.1098J. F.3203-2800. Plantão Sáb/Dom. P.comerc, excel local, 2 sls e 1 sala, 3 wc soc, estac, sombra. TR18244.

**TERTULIANO RÉGO**

- C.1098J. F.3203-2800. Plantão Sáb/Dom. P.comerc, excel local, 2 sls e 1 sala, 3 wc soc, estac, sombra. TR18244.

**1.6 Tirol**

**TERTULIANO RÉGO** - C.1098J. F.3203-2800. Plantão Sáb/Dom. Excel p.com, 6 sls, 4 wcs, estac, 4 cgs est, sombra. R\$ 2.700,00. TR18086.

**Nova Parnamirim**

**TERTULIANO RÉGO** - C.1098. F.3203-2800. Plantão sáb/dom. Pto comerc em av princ, 225m2 const, eqs, 2 pto comerc, estacion + resid anexa. Recebe imóvel menor parte de pagto R\$ 280 mil. TR17119.

**Petrópolis**

**TERTULIANO RÉGO** - C.1098. F.3203-2800. Plantão sáb/dom. Consult Médico, exc loc, 2 sls, 2 wc, ficando todos os móveis, 44,12m2 área privat, 1 gar. R\$ 50 mil. TR17349.

**TERTULIANO RÉGO**

- C



2.1	Fazendas
2.1	Fazendas

**HENRIQUE VIEIRA - C.2704. 17ª Reg. F.3231-4458/9115-6658.** Poço Branco Faz. 1500 ha, casa sede, casas de colonos, variação c/ produção de 1000 litros leite/dia, armazém, galpão, coqueira, brete, curral, e balança, cercada e dividida em div piquetes, pastagem no capim de pisoteio, energ trif, energ solar, cerca elet, Consulte-nos.

**HENRIQUE VIEIRA - C.2704. 17ª Reg. F.3231-4458/9115-6658.** Poço Branco Faz. c/1000 ha, casa sede, boa, casa colono, cercada, energia trifásica, 1 armazém, coqueira p/ 150 vacas, 4 poços tub, 1 açude, 4 lagoas, 5 baias, pocilga, R\$ 1.700.000,00.

**HENRIQUE VIEIRA - C.2704. 17ª Reg. F.3231-4458/9115-6658.** Pendências fazenda 3.074,8 ha, casa sede, 3 casas colonos, 2 armazéns, 1 galpão, currais, 1 poço profundo, 5 poços tubulares, 10 poços de petróleo produzindo, área propícia p/ energia eólica e plantio de oleaginosas. Sob consulta.

**HENRIQUE VIEIRA - C.2704. 17ª Reg. F.3231-4458/9115-6658.** Serra Caiada, Faz 950 ha, casa sede, 3 cas morador, 3 poços, 09 barreiros, 02 galpões, cercada, curral, coqueira, energia, desmatada. Aceito proposta, vendo parte da propriedade, facilito pagamento.

**HENRIQUE VIEIRA - C.2704. 17ª Reg. F.3231-4458/9115-6658.** São Tomé faz. c/ 3000 ha, casa sede, cas morador, açude, toda cerc c/ 4 fios de arame, desmat, exc p/ criação de ovinos e caprinos, plant de mamona e girassol, 1 barragem, 1 açude, 1 barreiro R\$ 900 mil, aceito proposta, troco em terreno, casa, apartamento e recebo carros. www.henriquevieira2704.com.br

**HENRIQUE VIEIRA - C.2704. 17ª Reg. F.3231-4458/9115-6658.** São Gonçalo do Amarante área 213 ha, na frente do novo Aeroporto de São Gonçalo do Amarante, inclusive nas duas margens da estrada principal. Desmembramos em áreas menores. Documentação rigorosamente em dia. Escritura pública. Consulte.

**HENRIQUE VIEIRA - C.2704. 17ª Reg. F.3231-4458/9115-6658.** Santa Maria exc área c/ 100 ha, c/3 km na margem da BR.304, topografia plana, cercada, desmatada, documentação em dia. Local privilegiada à poucos km de Riachuelo, Sta Maria e S.Paulo do Potengi. Exc p/ loteamento ou Posto de Combustível. Aceitamos imóvel de menor valor na negociação. ótimo investimento. Consulte.

**HENRIQUE VIEIRA - C.2704. 17ª Reg. F.3231-4458/9115-6658.** São Rafael fazenda 186 ha, casa sede estilo suíço, 2 casas colono, 3 açudes, 1 barragem, coqueira, forrageira, curral, trator c/ equipamentos, 12 vacas, 71 ovelhas R\$ 480 mil Porteira fechada.

**HENRIQUE VIEIRA - C.2704. 17ª Reg. F.3231-4458/9115-6658.** Quixadá/CE - Faz. 680 ha, casa sede, 6 cas colono, energ trif, armazém c/ 800m2, estábulo, 8 açudes, o maior c/ 5 milhões de m3 c/ 2 sílfios na parede, 1 grande lagoa plantação de capim e 8.000 kg de castanhas, 2 poços profundos, irrigação c/ canhões p/irrigar 60 ha. www.henriquevieira2704.com.br

**TERTULIANO RÉGO - C.1098J. F.3203-2800.** Plantão Sáb/Dom. Propried em Vera Cruz c/ 32 hect, casa sede, casa morador, curral, coqueira, mata nat, poço tub, sist irrig, cercada, energ trif, capim de corte R\$ 440 mil. TR10185.

**TERTULIANO RÉGO - C.1098J. F.3203-2800.** Plantão Sáb/Dom. S.José de Mipibu exc fazenda 145 ha, distante 25 km de Natal, cercada, várias casas, fruteiras, escrit, galpões, irrig c/ adubações juntos, automatizados por computador, 6 poços tub, no perene, energ trif, possui 30 ha plantados de mandioca. Confira detalhes. R\$ 15 milhões. TR15279.

**TERTULIANO RÉGO - C.1098J. F.3203-2800.** Plantão sáb/dom. S.Paulo do Potengi fazenda c/ 100 ha, casa sede, casa morador, curral, 40% desmatada, c/ grande potencial hídrico R\$ 400 mil. TR16481.

2.2	Granjas
2.2	Granjas

**S.P.POTENGI GRANJA - C.2704. 17ª Reg. F.3231-4458/9115-6658.** casa c/frut, água da adutora. R\$ 35 mil. F:(84)3251-2285/9108-1747

**ALUGO GRANJA EM PARNAMIRIM - p/Agricultor q/saiba plantar. Tel.:9977-2364.**

**REIS MAGOS - C.1328. F.3222.4480/3211.2355.** Estrada de Macaíba: C/ viveiro de tilapia, piscina abastecida c/água mineral, quiosque, 02 chalés c/ wcs slão c/pia + quarto de despejo, alpendre p/ lazer, caixa d'água. 400 x 78 R\$ 250 mil

**REIS MAGOS - C.1328. F.3222.4480/3211.2355.** Estrada de Macaíba: C/ viveiro de tilapia, piscina abastecida c/água mineral, quiosque, 02 chalés c/ wcs slão c/pia + quarto de despejo, alpendre p/ lazer, caixa d'água. 400 x 78 R\$ 250 mil

**HENRIQUE VIEIRA - C.2704. 17ª Reg. F.3231-4458/9115-6658.** Carauabas. Barra de Maxaranguape, área 50 ha, distante 30 m da margem da BR 101 e a 4,7 km da Praia de Carauabas, casa sede, 02 casas de morador, rio perene, 15 cas de várzea, diversas frut. Ideal p/empreend turístico.

**HENRIQUE VIEIRA - C.2704. 17ª Reg. F.3231-4458/9115-6658.** Macaíba área de expansão urbana, sendo 2000m na margem do asfalto, 40 ha, ao lado de empreendimento rural, infra-estr, topografia plana, ideal p/a const de casas ou loteamento, aceitamos proposta e permuta por imóveis de menor valor como parte da negociação.

**HENRIQUE VIEIRA - C.2704. 17ª Reg. F.3231-4458/9115-6658.** Ceará Mirim granja c/ 2 ha, casa sede c/ 4 sts, sl p/ 2 amb, alpendre, coz c/ desp, dep emp, poço artesiano c/ aprox 20m de profundidade, bomba d'água, casa caseiro, árvores frut, piscina, depósito, jard paisagístico, sist irrig, aviário, mrad, portão de ferro, topografia plana, lagoa perene R\$ 220 mil.

**HENRIQUE VIEIRA - C.2704. 17ª Reg. F.3231-4458/9115-6658.** Macau área 86 ha à 160 km de Natal, entre Macau e Guamaré, 155m b.mar, topografia plana, áreas limpas, águas claras, acesso através de rodovias asfaltadas, frente de 642m p/ asfalto. Guamaré vai sediar grande empreendimento turístico (polo turístico Guamaré). Investimentos US\$ 300 milhões, p/ construção de complexo hoteleiro. Exc potencial edílico. www.henriquevieira.com.br

**HENRIQUE VIEIRA - C.2704. 17ª Reg. F.3231-4458/9115-6658.** Macaíba granja 16,5 ha, distante 1,5 km da BR.304 casa sede, casa morad, cerc, desmat, energ trif, poço amazonas vazão 3.300 l/hora, 100 cochos, 400 cajueiros pre-coce, escrit pub. R\$ 176 mil. Localiz em frente a um loteamento.

**HENRIQUE VIEIRA - C.2704. 17ª Reg. F.3231-4458/9115-6658.** Macau área c/ aprox 70 ha, distante cerca de 400m do Centro de Macau c/ topografia plana, c/ toda infra-estrutura, margeada em sua tot extensão p/ estrada do Polo Costa Branca. Ideal p/ construção de casas populares ou loteamento. Região c/ grande potencial imobiliário. Aceitamos permuta no local. Consulte. www.henriquevieira2704.com.br

**HENRIQUE VIEIRA - C.2704. 17ª Reg. F.3231-4458/9115-6658.** Monte Alegre granja 2,8 ha, casa sede semi-mobiliada, piscina, casa morador, energ trif, água tratada, div fruteiras, cercada, desmat, localiz exc a 200m do asfalto, quid-fa e escriturada R\$ 175 mil. Aceito proposta e divido a metade do pagto em 10 vezes.

**HENRIQUE VIEIRA - C.2704. 17ª Reg. F.3231-4458/9115-6658.** Arés granja magnífica, 4 ha, casa sede c/ 450m2 de área construída, piscina int coberta, acabto de primeira, na marg do asfalt, na marg da lagoa de guaraias, oficina de marcenaria comp, casa de hóspedes, 10 lotes desmembrados e escriturados, energ trif. Um verdadeiro paraíso. www.henriquevieira2704.com.br

**HENRIQUE VIEIRA - C.2704. 17ª Reg. F.3231-4458/9115-6658.** Ceará Mirim c/ 300 ha, c/ a de 1200 m de margem de lagoa, rio perene, acesso excel, ideal p/ const de lot, ou empreend rural, desp de toda a infra-estrut necessária, consult-nos. www.henriquevieira2704.com.br

2.2	Granjas
-----	---------

**HENRIQUE VIEIRA - C.2704. 17ª Reg. F.3231-4458/9115-6658.** S.José de Mipibu área 07 ha, 170 na margem da BR 101, Cercada c/estacas de cimento, em frente a várias empresas. Topografia plana, documentação e levant topográfico atualizados, grande potencial const, ideal p/a const de unidades habitac p/o programa minha casa minha vida ou implantação de empresas, const de galpões ou empreend diversos. Aceitamos proposta; imóveis de menor valor como parte da negociação. www.henriquevieira2704.com.br

**HENRIQUE VIEIRA - C.2704. 17ª Reg. F.3231-4458/9115-6658.** Macaíba área 14 ha urbana, cerca de 500m da BR.304, c/ toda infra-estrutura: coleta de lixo, energ eletr, telefonia fixa e celular, transp coletivo, escola, hospital e igrejas. Consulte. Aceitamos permuta no local.

**HENRIQUE VIEIRA - C.2704. 17ª Reg. F.3231-4458/9115-6658.** Extremoz area c/ 27 ha, topografia plana, c/ toda infra-estrutura. Ideal p/ construção de casas populares ou loteamento. Documentação rigorosamente em dia. Aceitamos permuta no local. www.henriquevieira2704.com.br

**HENRIQUE VIEIRA - C.2704. 17ª Reg. F.3231-4458/9115-6658.** Ceará Mirim - Aningas granja 7 ha, murada, cercada, casa sede, casa morador, garagem, energ trif, aviário curral, capim elefante, bananeiras, plantio de macaxeira, div frut, terras férteis, rio perene dentro da propriedade, casa de bomba, irrigação, acesso por toda propriedade, inclusive ponte particular sobre o rio (Mutrúria) bom acesso, pela BR-101 ou por Ceará Mirim R\$ 225 mil.

**HENRIQUE VIEIRA - C.2704. 17ª Reg. F.3231-4458/9115-6658.** Macaíba granja, 5 ha, casa sede, energia eletr, casa p/morador poço tubular, cacimbão, aprisco, c/ar-mazém, galinheiro, diversas frut, plantação capim elef e braquera, topografia plana, a 2 km do centro de Macaíba, ao lado de um conj habit, ar urbana, excel p/a const de unidades habit pelo programa minha casa, minha vida. R\$ 700 mil.

**HENRIQUE VIEIRA - C.2704. 17ª Reg. F.3231-4458/9115-6658.** Bento Fernandes, excel área c/70 ha, topografia plana, terras férteis, muito pasto, dilma para a agricultura e criação de gado, escritura pública. Exc oportunidade. Consulte.

**HENRIQUE VIEIRA - C.2704. 17ª Reg. F.3231-4458/9115-6658.** Macaíba granja c/ 1 ha, casa sede, casa de morador, energ trif, murada, desmat, div frut, na marg do asfalto de rio da Prata, excelente, R\$ 108 mil. Zona Azul.

**HENRIQUE VIEIRA - C.2704. 17ª Reg. F.3231-4458/9115-6658.** Macaíba área c/50 ha, distante 02 km do centro, próx ao Centro Poliesportivo de Macaíba, na margem de um dos principais acessos ao novo Aeroporto de São Gonçalo do Amarante. São 550m de marg de estrada, topog plana, e com área de preserv regularizada. Escrit pública, topografia atualizada. Exc p/ empreend imob. R\$ 7,00 m2.

**HENRIQUE VIEIRA - C.2704. 17ª Reg. F.3231-4458/9115-6658.** Monte Alegre sítio 10 ha, casa sede de boa, ar, lazer c/ piscina, casa morador, energ eletr, água encan, poço tub, sistema p/ 20.000 lits, a 300m do asfalto, galpão, coqueira, cercada, coqueira, pocilga, div frut, R\$ 270 mil. Exc oport. Confira.

**HENRIQUE VIEIRA - C.2704. 17ª Reg. F.3231-4458/9115-6658.** Monte Alegre granja c/ 15 ha, casa sede boa, casa de morador, galpão, pocilga, baias, coqueira, curral madeira cercada, pomar, açude, limite c/ rio perene, água tratada, poço, área de expansão urbana, R\$ 650 mil. Exc p/ loteamento, ou construção de inv populares. www.henriquevieira2704.com.br

2.2	Granjas
-----	---------

**HENRIQUE VIEIRA - C.2704. 17ª Reg. F.3231-4458/9115-6658.** Monte Alegre granja 10 ha, casa sede c/acab de 1ª, casa morador, armazém, aviário, energia trifásica, ar, lazer c/pisc, churras, poço tubular, iluminação pública, lagoa de rara beleza, excel localiz. R\$ 230 mil. Ac proposta.

**HENRIQUE VIEIRA - C.2704. 17ª Reg. F.3231-4458/9115-6658.** Nizia Floresta 3000m2, casa sede, energ eletr, água encan, urbana, em frente linha férrea. Escrit pub R\$ 120 mil.

**HENRIQUE VIEIRA - C.2704. 17 Reg. F.3231-4458/9115-6658.** Nizia Floresta, Lagoa do Urubu, área c/15 ha 130 m de margem de lagoa, na margem da estrada. Escrit pública. R\$ 300 mil.

**HENRIQUE VIEIRA - C.2704. 17 Reg. F.3231-4458/9115-6658.** Nizia Floresta, Granja, Lagoa do Urubu, 10 ha, na marg da estrada de fácil acesso às praias do litoral sul, com aprox 100m de margem da lagoa. R\$ 200 mil.

**HENRIQUE VIEIRA - C.2704. 17 Reg. F.3231-4458/9115-6658.** Nizia Floresta, Lagoa do Bomfim, Granja, 2 ha, 60m margem lagoa, trapiche c/ancoradouro, casa sede c/ 4 sts, casa morador, aviário, baias, murada. www.henriquevieira2704.com.br

**HENRIQUE VIEIRA - C.2704. 17 Reg. F.3231-4458/9115-6658.** Nizia Floresta, Granja, Lagoa do Urubu, 2,0 ha, 40m marg lagoa, deque, casa sede 3 sts casa morador, ar, laz c/sauna, sl fest, piscin. R\$ 800 mil. www.henriquevieira2704.com.br

**HENRIQUE VIEIRA - C.2704. 17ª Reg. F.3231-4458/9115-6658.** Parnamirim exc área c/ 40 ha na margem do asfalto, ao lado de grandes empreendimentos, cercada, desmatada, topografia plana, toda a infra-estrutura p/ a construção de imóveis populares, loteamento, condomínio ou prédios. Documentação rigorosamente em dia.

**HENRIQUE VIEIRA - C.2704. 17 Reg. F.3231-4458/9115-6658.** Parnamirim exc área c/ 40 ha na margem do asfalto, ao lado de grandes empreendimentos, cercada, desmatada, topografia plana, toda a infra-estrutura p/ a construção de imóveis populares, loteamento, condomínio ou prédios. Documentação rigorosamente em dia.

**HENRIQUE VIEIRA - C.2704. 17 Reg. F.3231-4458/9115-6658.** Nizia Floresta, Granja, 19 ha, casa sede, casa morador, div frut, rio perene, um verdadeiro Paraíso. Distante 6 km de Tabatinga. Ideal p/ empreendimento turístico.

**HENRIQUE VIEIRA - C.2704. 17 Reg. F.3231-4458/9115-6658.** Nizia Floresta, exc área c/ 22 ha, casa sede, cercada, na marg do asfalto, 2 km de Nizia, e cerca de 9 km de Barra de Tabatinga, a poucos metros de Campo de Santana, Ideal p/ loteamento, ou mesmo a const de imóveis populares. Imprevível. Aceitamos proposta, parcelamos, e permuta no local. Consulte.

**HENRIQUE VIEIRA - C.2704. 17ª Reg. F.3231-4458/9115-6658.** Parazinho, área c/2.198 ha desp 08 km de São Miguel do Gostoso, preço a combinar.

**HENRIQUE VIEIRA - C.2704. 17ª Reg. F.3231-4458/9115-6658.** Parnamirim área c/ 7 ha, exc loc, topografia plana, c/ toda infra-estrutura, consulta prévia da P.M de Parnamirim e do COMAR, p/ a construção de aptos. Consulte-nos.

**HENRIQUE VIEIRA - C.2704. 17ª Reg. F.3231-4458/9115-6658.** Parnamirim, Granja 5,5 ha casa sede, casa morador, cercada, vários piquetes c/capim, poço amazonas, galpão p/200 animais, nas proximid de Natal. R\$ 160 mil.

**HENRIQUE VIEIRA - C.2704. 17ª Reg. F.3231-4458/9115-6658.** Parnamirim, área (urbana) 12,2 ha, toda a infra-estrutura inclusive saneamento, grande potencial. www.henriquevieira2704.com.br

**HENRIQUE VIEIRA - C.2704. 17ª Reg. F.3231-4458/9115-6658.** Parnamirim - Nova Parnamirim - área c/5 ha, murada, terra-plena na margem do asfalto, exc p/empreend imobiliário. www.henriquevieira2704.com.br

**HENRIQUE VIEIRA - C.2704. 17ª Reg. F.3231-4458/9115-6658.** Touros, área c/200m de frente por 80 de fundos, à beira-mar da Praia de Touros, excel p/ pousada, hotel e outros.

**HENRIQUE VIEIRA - C.2704. 17ª Reg. F.3231-4458/9115-6658.** Touros, área c/109 ha, com 400 m de beira-mar, na melhor localiz da praia de Touros, excel p/empreend turístico, consulte.

2.2	Granjas
-----	---------

**HENRIQUE VIEIRA - C.2704. 17ª Reg. F.3231-4458/9115-6658.** Parnamirim, área 01 ha, vários prédios, a melhor de Parnamirim na margem da BR 101.

**HENRIQUE VIEIRA - C.2704. 17ª Reg. F.3231-4458/9115-6658.** Parnamirim área 14 ha, área de expansão urbana, grande potencial imobiliário p/ construção de imóveis populares, nas proximidades de grande empreend. Consulte.

**HENRIQUE VIEIRA - C.2704. 17ª Reg. F.3231-4458/9115-6658.** Touros, área 470 ha, 600 m de beira-mar, 3 lagoas, nas margens da BR 101, energia trifásica, acesso excel na margem da BR 101. www.henriquevieira2704.com.br

**HENRIQUE VIEIRA - C.2704. 17ª Reg. F.3231-4458/9115-6658.** Parnamirim, área c/ 1,3 ha na prox do Parq das Árvores, na marg do asfalto. www.henriquevieira2704.com.br

**HENRIQUE VIEIRA - C.2704. 17ª Reg. F.3231-4458/9115-6658.** Parnamirim, área c/ 1,3 ha na prox do Parq das Árvores, na marg do asfalto. www.henriquevieira2704.com.br

**HENRIQUE VIEIRA - C.2704. 17ª Reg. F.3231-4458/9115-6658.** Extremoz área 38 ha, casa morador, margem da lagoa, cercada, desmatada.

**HENRIQUE VIEIRA - C.2704. 17ª Reg. F.3231-4458/9115-6658.** Pititinga área c/ 160 ha, c/ 3 lagoas, próx da praia, ótm p/ empreend turístico. Outra c/ 51 ha, 206m de b.mar, escrit publ, rio perene. Consulte.

**HENRIQUE VIEIRA - C.2704. 17ª Reg. F.3231-4458/9115-6658.** Pium área 3,5 ha, topografia plana murada, 250m margem do Rio Pium. Confira. www.henriquevieira2704.com.br

**HENRIQUE VIEIRA - C.2704. 17ª Reg. F.3231-4458/9115-6658.** Pium área c/14 ha, por trás do Al-phaville, uma área inigualável, confi.

**HENRIQUE VIEIRA - C.2704. 17ª Reg. F.3231-4458/9115-6658.** Pium área 12 ha, mais de 900m de margem do asfalto, exc loc. www.henriquevieira2704.com.br

**HENRIQUE VIEIRA - C.2704. 17ª Reg. F.3231-4458/9115-6658.** Serra de São Bento área na melhor localiz, 48 ha, casa sede, energ eletr, exc p/ condomínio rural, vista panorâmica, clima inigualável R\$ 380 mil. www.henriquevieira2704.com.br

**HENRIQUE VIEIRA - C.2704. 17ª Reg. F.3231-4458/9115-6658.** São Gonçalo do Amarante, área 210 ha, excel, p/empreend imob, esc pública, a melhor área da Região, 342m margem do asfalto de Rio da Prata, Zona Azul. www.henriquevieira2704.com.br

**HENRIQUE VIEIRA - C.2704. 17ª Reg. F.3231-4458/9115-6658.** S.Gonçalo do Amarante - Guajani granja 22,5 ha, a 2,8 km do Novo aeroporto, casa sede boa, ar, lazer c/ slão fest, espaço gourmet, piscina, casa morad, galpão, baias, desmat, energ trif.

**HENRIQUE VIEIRA - C.2704. 17ª Reg. F.3231-4458/9115-6658.** S. Gonçalo do Amarante - Village dos Coqueiros, 2 ha, casa sede, piscina, cercada, desmatada, energ trif, sist irrigação, casa de bombas, plantio de milho, mamão, R\$ 250 mil. Aceito proposta, imóvel de menor valor e carro. www.henriquevieira2704.com.br

**HENRIQUE VIEIRA - C.2704. 17ª Reg. F.3231-4458/9115-6658.** São Gonçalo do Amarante. Granja 6,6 ha, casa sede, alpendre, 3/4, 1 suite, ar/zer c/pisc, casa morad, csa de chow, pge vaquejada, aviário, baias, a 9 KM de Natal. R\$ 280 mil. Aceito proposta, carro e imóvel de menor valor. www.henriquevieira2704.com.br

**HENRIQUE VIEIRA - C.2704. 17ª Reg. F.3231-4458/9115-6658.** Monte Alegre granja 11 ha, casa sede, casa morador, terras férteis, cercada, energ trif, próx a marg do asfalto, distante cerca de 30 km de Natal. Aceito proposta, invd de menor valor como parte da negociação. R\$ 270 mil.

**HENRIQUE VIEIRA - C.2704. 17ª Reg. F.3231-4458/9115-6658.** Serra de São Bento 62 ha ao lado de grande empreendimento. Simplesmente linda. www.henriquevieira2704.com.br

2.2	Granjas
-----	---------

**HENRIQUE VIEIRA - C.2704. 17ª Reg. F.3231-4458/9115-6658.** São José de Mipibu, granja c/ 1 ha, no centro, murada, csa sede exc, csa de morador, 2 lagoas artificiais c/ fonte, ar, lazer c/ slão fest, bar, piscina. www.henriquevieira2704.com.br

**HENRIQUE VIEIRA - C.2704. 17ª Reg. F.3231-4458/9115-6658.** S.José de Mipibu granja c/ 2 ha, Village dos Coqueiros, casa sede, piscina, casa de morador, poço tub, irrigação c/ div aspersores, caixa d'água, viveiro de peixes, plantio de mamão e milho, aviário, div fruteiras. Consulte. Temos outras opções. www.henriquevieira2704.com.br

**HENRIQUE VIEIRA - C.2704. 17ª Reg. F.3231-4458/9115-6658.** S.José de Mipibu granja c/ 1,7 ha, casa sede c/ 4/4 snd 1 suit, coz, desp, dep comp, sl p/ 3 amb, wc soc, alpendre, casa morad, piscin, viveiro de peixes, poço artesiano 15m de profund, caixa d'água c/ 17 ml lits, murada, canil, fruteiras, port madeira R\$ 170 mil. www.henriquevieira2704.com.br

**HENRIQUE VIEIRA - C.2704. 17ª Reg. F.3231-4458/9115-6658.** Macaíba - aluguel, granja 4 ha, murada, energ eletr, água tratada, poço tub, casa sede, ar, izer c/ 2 sl fest, bar, churrasq e piscina (c/ todo o material de apoio, mesas, cadeiras) casa de morador, baias, jardins e div frut. R\$ 900,00 p/ mês. www.henriquevieira2704.com.br

**TERTULIANO RÉGO - C.1098J. F.3203-2800.** Plantão Sáb/Dom. Ceará Mirim Exc granja, 3,5 ha, casa sede, casa morador, cercada, poço tub, R\$ 120 mil. TR17437.

**TERTULIANO RÉGO - C.1098J. F.3203-2800.** Plantão Sáb/Dom. Extremoz 700m2 ar.const, cs duplex, 4/4 snd 2 ste, ar, izer, lago art, cerc, poço tub, rio perene R\$ 1.000.000,00. TR18345.

**TERTULIANO RÉGO - C.1098J. F.3203-2800.** Plantão Sáb/Dom. Macaíba exc granja, 5.400m2 área, distante 16 km de Natal, casa sede c/ 280m2 const, muito conforto, lazer c/ 2 piscinas, toda murada R\$ 800 mil. TR14503.

**TERTULIANO RÉGO - C.1098J. F.3203-2800.** Plantão Sáb/Dom. Macaíba exc granja, 42.400m2 área, casa sede, casa de morador, poço tub c/ água mineral, vazão 8 ml lits hora, distante 1 km da BR.226, fruteiras div R\$ 636 mil. TR17359.

**TERTULIANO RÉGO - C.1098J. F.3203-2800.** Plantão Sáb/Dom. Monte Alegre granja à margem da BR, 1,5 ha, casa sede, aviário, piscina, R\$ 100 mil. TR14414.

**TERTULIANO RÉGO - C.1098J. F.3203-2800.** Plantão Sáb/Dom. Nizia Floresta ótm granja c/ rio perene, bomba elet e projeto irrig. Casa morador, estáb, baia aviário, mat p/ const casa sede, grande varied frut. Viz a proj de hortifrutigranjeiro organ R\$ 550 mil. TR18289.



**3.1** Volkswagen  
**3.1** Automóveis  
Fabricantes  
Volkswagen

**GOL 1000-16v**, 4p, c/ar/dh, único dono. R\$ 12 mil. Soleil Veículos. F:8865-0673/8843-6007/8727-2718.

**GOLF 2004** - 1.6 comp, impecável R\$ 28 mil. 3207-1642/9110-0474

**GOL G5 2010** - comp (dh) km baixa, 31.500, 3207-1642/9110-0474

**GOL G5 2011** - Compl. Rodrigo. F:8708-3797/9648-9669.

**GOL GERAÇÃO IV 2010** - 4P, total 1.0 flex, gasol/alcool, preta, ar/ve. R\$ 28.500. Soleil Veículos. F:8865-0673/8843-6007/8727-2718.

**GOL POWER 2002** - comp, R\$ 15.500,00. F:3207-1642/9612-4040.

**TUCSON GLS 2.0 2009** - 4x2, aut, gasol, prata, c/dh/ve/cd/r/l/a/c/a/re/ta/bc/desemb.traseiro, faróis de neblina, air bag duplo, som/pa/ar cond.digital/limpador traseiro, pintura metálica, banco traseiro bl.partido, computador de bordo, regulagem de altura volante, 30000 km. R\$ 62 mil. Soleil Veículos. F:8865-0673/8843-6007/8727-2718.

**3.2** Caminhões e Ônibus  
Fabricantes  
Mercedes-Benz

**MB 1313, 87** - carroceria de madeira nova, todo revisado, pneus novos, pronto para trabalhar. A VISTA R\$ 42.400. Tel.9668-5003/9668-5004.

**MB 709 ANO 90** - baú de alumínio novo, todo revisado. A vista R\$ 30.800. Tel.9668-5003/9668-5004.

**3.5** Peças e Serviços

Aluguel

**M.L. LOCADORA** - Alugue carro c/KM Livre.3211-2422/8813-1344

**4**  
**TRABALHO E FORMAÇÃO PROFISSIONAL**

**4.2** Procura por Trabalho

**SOU CUIDADORA DE IDOSOS** - Atendo a domicilio nos Fins de semana.9655-4234

**OFEREÇO-ME** - Para trabalhar como Téc. de Enfermagem, acompanhantes de pacientes e idosos em Hospital e residência. F:8893-6149.

**4.2** Procura por Trabalho  
**OFEREÇO-ME** - Para trabalhar como DIARISTA ou EMPREGADA DOMESTICA. F:8120-6473/8118-6411 9190-3501

**5**  
**CASA & SERVIÇOS**

**5.1** Construções e reformas  
Construções

**GESSO, PINTURAS** - eletricas, pequenos reparos, reformas em geral.F:3662-0344/8744-0007

**5.2** Educação e Ensino  
Aulas Particulares

**AULA PARTICULAR**-Química, Física e Matemática. F:8717-5523

**5.2** Educação e Ensino  
Cursos e Escolas

**ELABORAÇÃO DE MONOGRAFIAS** - de Pós Graduação, c/ ABNT, Projetos Acadêmicos. c/ vasta experiência. prof. Nério. F: 9614-2218/9108-0616

**5.3** Moda, Vestuário e Beleza

**5.1** Serviços de Manutenção

**LAVAGEM E PINTURA-PISOS**. F:9614-0760/9441-6180

**5.4** Pet Shop  
Animais

**VENDE-SE FILHOTE**- (Fêmea) de Malês.(Lilian 3234-1250/9124-2763)

**5.5** Saúde  
Saúde

**Outras Especialidades**

**EXTRATO DE PRÓPOLIS VERDE**-poderoso antibiótico natural (www.apisbrasil.com.br) revenda exclusiva p/ o RN - Dgo-doy comercial.(84)3643-1427/9128-6968

**Plano de Saúde**

**PLANOS MEDMAIS**-Amil,Unimed.8805-4229/3086-1978

**5.6** Serviços Para o Lar  
Eletrodomésticos e Utensílio

**VDE-SE FREEZER VERTICAL** - Mostrador Marca Metalírio. F: 8821-9871/8819-0316

**5.6** Festas  
Festas

**FAÇA SUA FESTA COM DJ ALYSON**- Tudo em som e iluminação. 8876-7469/9196-1223

**Lavanderia**

**LEUDA LAVANDERIA** - Peças a partir R\$ 0,90. F:3208-2354

**Serviços de Mensagens**

**ART MANHAS DO AMOR**-floricultura e mensagens ao vivo, cestas, flores e presentes c/ super lançamento PINK LOVE. F:3614-7064/3663-3585

**5.7** Serviços Profissionais  
Detetives

**DETECTIVE 24HS**-Sigilo absoluto. 8808.5353/9445.5110

**AGÊNCIA BERNARDO 24H**-Todas as causas.F:(84) 8837-9858

**Especializados**

**MARIDO DE ALUGUEL**-Serviços elétricos/hidráulicos, desentupimentos, lavagem caixa d'água, Consertos domésticos em geral. Tel.:8847-2294

**XAVIER SINTEKO**-aplicação e lixamento sinteko em piso de madeira,lavagem,remoção,aplicação de ceras.3606-0007/9969-0744

**PROBLEMAS** - C/iseu Portão Eletrônico? LUMINAX. Tel.: 3086-6663.

**HAVAIANAS CUSTOMIZADAS**-solado e tiras. Vários Modelos. Encomendas em Geral. F:3217-3214/9651-2575

**CONSERTA-SE** - Máquina de lavar roupa, louça, geladeira e fogão. F: 3605-5578/9461-2791/8108-0223

**5.7** Serviços Profissionais  
Limpeza

**LAVAMOS**-Sofás, tapetes e carpetes. F:3207-4790

**Mudança**

**ADECILDO**- Fretes e Mudanças. F: 9122-8904/9133-3032

**Som e Imagem**

**ALUGO**-som e datashow p/ eventos.9628-5231

**6**  
**NEGÓCIOS E OPORTUNIDADES**

**6.2** Comunicados, Recados e Editais

**Místicos**

**CONSULTA ESPIRITUAL**-Joana Darc. Falo tudo em uma só consulta. Trago seu amor de volta.Trabalho p/todos fins. Result. garantido.3661-8311/8873-3093/3672-4521

**6.6** Turismo  
Passeios

**MENORES TARIFAS TAM**-(\*até 20% desconto).Consulte-nos Naiara Tour. 3234-9908/8832-4801/9173-0869 naiaratour1@hotmail.com

**6.4** Oportunidade

**Negócios**

**criação de artes** - criação de artes, balanços patrimoniais, diagramação de projetos para jornais e revista. Falar com Marcelo 9131 - 7166

**6.4** Oportunidade

**LG REDES E TELAS** - de proteção e películas p/ Apartamentos, residências, piscinas, quadra e campo.F:3205-0479/8816-7367

**Excursões**

**BETEL TUR**-trechos p/qualquer lugar do Brasil, voando TAM a partir R\$ 230,00 + TX. F:3201-5699/9969-4101

**TRECHOS TAM/GOL** - R\$ 230. Helder.8857-1505/9990-4474

**6.6** Turismo  
Festas

**CHURBASCO COMPLETO**-Espetáculos Tr.9645-2180

**6.8** Sexy Shop

**Acompanhantes**

**WWW.REALGATAS.COM.BR**

**AS MAIS LINDAS DO BRASIL** www.coelinhadobrasil.com.br

**EDUARDA**-C/local.9607-2946

**Ricardo de Oxossi**  
Cartas - Bóixos - Tarô  
FAZ E DESFAZ QUALQUER TRABALHO  
"Lute pelo seu amor!"  
NATAL - Copim Macio - (84) 3236.2161

**Fundação Norte-Rio-Grandense de Pesquisa e Cultura**  
Aviso de licitação  
**PREGÃO ELETRÔNICO PARA REGISTRO DE PREÇO 086/2010**

A FUNPEC torna público para conhecimento dos interessados, que no dia 02 de dezembro de 2010, às 10h (horário de Brasília), no site [www.comprasnet.gov.br](http://www.comprasnet.gov.br) realizar-se-á o Pregão eletrônico de Registro de Preço 086/2010, cujo objetivo é a contratação de empresa especializada em realização de eventos e correlatos, tais como: exposições, seminários, encontros, coffe-breaks, serviço de Buffet e hospedagens. Valor estimado: R\$ 2.407.839,40. O edital com as demais especificações e detalhes encontra-se à disposição dos interessados, na sede e site da FUNPEC, Campus Universitário, s/n, Lagoa Nova - Natal/RN, ou no site do [comprasnet](http://comprasnet.gov.br), no Horário das 08:00h. às 12:00h. e das 14:00h às 18:00h, de Segunda a Sexta - feira, através do fone: 84 3092 9200, ou através do site: [www.comprasnet.gov.br](http://www.comprasnet.gov.br) ou [www.funpec.br](http://www.funpec.br).

Natal/RN, 29 de outubro de 2010.

**Francisco Alexandre M. M. Costa**  
Pregoeiro

**PODER JUDICIÁRIO DO ESTADO DO RIO GRANDE DO NORTE**  
**JUIZ DE DIREITO DA QUARTA VARA CÍVEL DA COMARCA DE NATAL**  
EDITAL DE CITAÇÃO  
Prazo: 30 dias

Processo: 001 10 405259-8  
Classe: Ação Ordinária  
Autor: Garibaldi Cabral Pereira Fagundes  
Réu: Banco Bradesco S/A e outro

O Doutor Otto Bismarck Nobre Brenkenfeld, Juiz de Direito da Quarta Vara Cível, da Comarca de Natal, capital do Rio Grande do Norte, na forma da lei etc. FAZ SABER a todos quantos o presente EDITAL DE CITAÇÃO virem ou dele tiverem conhecimento que, no prazo de 30 (trinta) dias, fica CITADO **Construtora Paço Engenharia Ltda.** CNPJ Nº 08.240.277/0001-02, com endereço incerto e não sabido, para CONTESTAR a presente ação, no prazo de 15 (quinze) dias, querendo, sob pena de revelia. E para que cheguem ao conhecimento de todos e ninguém possa alegar ignorância é expedido o presente Edital que será afixado e publicado na forma da lei. Dado e Passado nesta cidade de Natal, aos 05 de outubro de 2010. Eu, **Maria Maria Fernandes de Souza Araújo**, Técnico Judiciário, Diretora de Secretaria, digital, conferi e subscrevo.

Otto Bismarck Nobre Brenkenfeld  
Juiz de Direito

**LICENÇA AMBIENTAL**  
**LOFT Construtora e imobiliária Ltda**, inscrita no CNPJ: 07.150.745/0001-86, torna público, conforme a resolução CONAMA Nº 237/97, que requereu à SEMURB em 25/10/2010, através do processo administrativo Nº 00000.060211/2010-93, a Licença Ambiental de Construção para o funcionamento de um Empreendimento Residencial Palladine com área construída de 2.260,46 m² em um terreno de 1.290 m², situado na Rua da Saudade S/N - Lote Único-Lagoa Nova - Natal/RN- CEP: 59056-400.

**Prefeitura Municipal de São José do Seridó/ RN**  
AVISO DE LICITAÇÃO  
PROCESSO LICITATÓRIO PMSJS/ RN nº 157/2010  
TOMADA DE PREÇOS Nº 007/ 2010  
FUNDAMENTO LEGAL: Lei nº 8.666/ 1993

A Comissão Permanente de Licitação da Prefeitura Municipal de São José do Seridó/ RN vem a público comunicar que no dia 05 de novembro de 2010, às 07 horas, na sede da Prefeitura Municipal - Sala das Licitações - situada na Rua Vicente Pereira, nº 87, centro, São José do Seridó/ RN, será disponibilizado o Edital de Licitação, tipo menor preço visando a Contratação de Serviços de engenharia destinados à Construção do Sistema de Abastecimento de Água do Assentamento Catinga Grande. A sessão de realização da Licitação ocorrerá no dia 23 de novembro de 2010, às 10 horas, na sede da Prefeitura Municipal - Sala das Licitações - situada na Rua Vicente Pereira, nº 87, centro, São José do Seridó/ RN. Maiores informações serão fornecidas pelos Fones: 84-3478-2217/ 2277.

São José do Seridó/ RN, 04 de novembro de 2010.  
**Maria Isabel Pereira da Costa - Presidente.**

**ESTADO DA PARAÍBA**  
**PREFEITURA MUNICIPAL DE JOÃO PESSOA**  
SECRETARIA DA EDUCAÇÃO E CULTURA  
COMISSÃO SETORIAL DE LICITAÇÃO

AVISO DE LICITAÇÃO

PREGÃO PRESENCIAL N.º 057/2010 PROCESSO ADM. Nº: 090309/2010

OBJETO: Sistema de Registro de Preços para aquisição de agendas escolares personalizadas para atender a necessidade das Escolas da Rede Municipal de Ensino e dos Centros de Referência em Educação Infantil/CREIs.

ABERTURA DIA: 18/11/2010  
HORÁRIO: 14:00 horas

A Secretaria de Educação e Cultura do município de João Pessoa através do Pregoeiro torna público que fará realizar a Licitação na modalidade Pregão Presencial. A sessão pública será realizada na Estação Cabo Branco, Ciência, Cultura e Artes, situado no Altiplano Cabo Branco - João Pessoa/PB. SUPORTE LEGAL: Lei Federal nº. 10.520/02, regulamentada pelo Decreto 4.985/03, e Lei Federal 8.666/93 e suas alterações posteriores. FONTE DE RECURSOS: 00 - (Recursos Próprios) e 03 - (FUNDEB). Edital: cópia a ser adquirida mediante preenchimento de protocolo solicitado através do e-mail: [csl@sedecj@yahoo.com.br](mailto:csl@sedecj@yahoo.com.br). Atendimento Externo da Comissão: 08h00m às 12h00m. Informações pelo Fone: (083) 3218-9255.

João Pessoa, 03 de Novembro de 2010.

**Eduardo Augusto de Melo**  
Presidente da CSL/SEDEC

**PREFEITURA MUNICIPAL DE JOÃO PESSOA**  
SECRETARIA DA EDUCAÇÃO E CULTURA  
COMISSÃO SETORIAL DE LICITAÇÃO

AVISO DE LICITAÇÃO

PREGÃO PRESENCIAL N.º 058/2010 PROCESSO ADM. Nº: 066158/2010

OBJETO: Sistema de Registro de Preços para aquisição de material (giz de cera, lápis de cor, esquadro, apontador de lápis, borracha, caneta, cola bastião e líquida, pasta polvilada, pincel, tesoura, tinta guache, caderno, lápis grafite, bloco escolar, compasso, apagador, emborrachados EVA e etc.) para os alunos e professores do PROJIVEM e os livros Atlas do Estudante e Dicionário da Língua Portuguesa.

ABERTURA DIA: 19/11/2010  
HORÁRIO: 09:00 horas

A Secretaria de Educação e Cultura do município de João Pessoa através do Pregoeiro torna público que fará realizar a Licitação na modalidade Pregão Presencial. A sessão pública será realizada na Estação Cabo Branco, Ciência, Cultura e Artes, situado no Altiplano Cabo Branco - João Pessoa/PB. SUPORTE LEGAL: Lei Federal nº. 10.520/02, regulamentada pelo Decreto 4.985/03, e Lei Federal 8.666/93 e suas alterações posteriores. FONTE DE RECURSOS: 00 - (Recursos Próprios) e 11 - (FUNDEB). Edital: cópia a ser adquirida mediante preenchimento de protocolo solicitado através do e-mail: [csl@sedecj@yahoo.com.br](mailto:csl@sedecj@yahoo.com.br). Atendimento Externo da Comissão: 08h00m às 12h00m. Informações pelo Fone: (083) 3218-9255.

João Pessoa, 03 de Novembro de 2010.

**Eduardo Augusto de Melo**  
Presidente da CSL/SEDEC  
Pregoeiro/SEDEC

**ESTADO DA PARAÍBA**  
**PREFEITURA MUNICIPAL DE JOÃO PESSOA**  
SECRETARIA DE SAÚDE

AVISO DE LICITAÇÃO

PROCESSO Nº 304/2010 - PREGÃO PRESENCIAL Nº 156/2010  
DATA DE ABERTURA: 19/11/2010 - ÀS 09:00h.

OBJETO: SISTEMA DE REGISTRO DE PREÇOS PARA A AQUISIÇÃO DE MEDICAMENTOS PARA A SECRETARIA MUNICIPAL DE SAÚDE V

A Secretaria de Saúde do Município de João Pessoa, através de seu Pregoeiro Substituto, Sr. José Robson Fausto, nomeado pela Portaria nº 945/2010 do Excelentíssimo Senhor Prefeito Municipal, torna público, para conhecimento dos interessados, que fará licitação na modalidade Pregão do tipo Presencial, sob o critério do menor preço por item. O Edital ficará à disposição dos interessados no prazo prescrito na legislação pertinente, na Comissão Setorial de Licitação, situada na Av. Júlia Freire, s/nº, Torre, João Pessoa-PB. SUPORTE LEGAL: Lei Federal nº 10.520/2002, Decreto Federal nº. 3.555/2000, Decreto Municipal nº. 4.985/2003, e, subsidiariamente, Lei nº 8.666/1993. Fontes de recursos: SUS. Consultas com o Pregoeiro Substituto e a sua equipe de apoio no HORÁRIO ÚNICO de 08:00h às 12:00h., no Fone/Fax: 83. 3214-7937 ou pelo e-mail: [cel.smsjp@gmail.com](mailto:cel.smsjp@gmail.com).

João Pessoa, 04 de novembro de 2010.

**José Robson Fausto**  
Pregoeiro Substituto da CSL/SMS

**ESTADO DA PARAÍBA**  
**PREFEITURA MUNICIPAL DE JOÃO PESSOA**  
SECRETARIA DE SAÚDE

AVISO DE ADIAMENTO

PROCESSO Nº 153/2010 - PREGÃO PRESENCIAL Nº 074/2010

OBJETO: SISTEMA DE REGISTRO DE PREÇOS PARA A AQUISIÇÃO DE TECIDOS E AVIAMENTOS PARA A SECRETARIA MUNICIPAL DE SAÚDE.

O Pregoeiro Substituto da Secretaria de Saúde do Município de João Pessoa, Sr. José Robson Fausto, comunica aos interessados o adiamento da abertura do presente certame, considerando problemas operacionais, sendo cientificados da nova data posteriormente.

João Pessoa, 04 de novembro de 2010.

**José Robson Fausto**  
Pregoeiro Substituto

**ESTADO DA PARAÍBA**  
**PREFEITURA MUNICIPAL DE JOÃO PESSOA**  
SECRETARIA DE SAÚDE

AVISO DE DISPUTA

PROCESSO Nº 190/2010 - PREGÃO PRESENCIAL Nº 096/2010

OBJETO: SISTEMA DE REGISTRO DE PREÇOS PARA A AQUISIÇÃO DE ORTESES, PRÓTESES E MATERIAIS ESPECIAIS DE ORTOPEDIA PARA O COMPLEXO HOSPITALAR DE MANGABEIRA II.

O Pregoeiro Substituto da Secretaria de Saúde do Município de João Pessoa, Sr. José Robson Fausto, convoca as empresas participantes do referido pregão para a DISPUTA DE PREÇOS, através dos lances verbais, a ser realizada no Auditório da SMS no dia 08/11/2010 (segunda-feira), às 14:00h. Informa, outrossim, que o Relatório Técnico de classificação das propostas encontra-se à disposição das licitantes e que as empresas desclassificadas poderão exercer seu direito de recurso no ato da Sessão.

João Pessoa, 04 de Novembro de 2010.

**José Robson Fausto**  
Pregoeiro Substituto

**ESTADO DA PARAÍBA**  
**PREFEITURA MUNICIPAL DE JOÃO PESSOA**  
SECRETARIA DA EDUCAÇÃO E CULTURA  
COMISSÃO SETORIAL DE LICITAÇÃO

AVISO DE LICITAÇÃO

PREGÃO PRESENCIAL N.º 056/2010 PROCESSO ADM. Nº: 084993/2010

OBJETO: Sistema de Registro de Preços para aquisição de fardamento para os alunos da Oficina-Escola de Revitalização do Patrimônio Cultural de João Pessoa.

ABERTURA DIA: 18/11/2010  
HORÁRIO: 09:00 horas

A Secretaria de Educação e Cultura do município de João Pessoa através do Pregoeiro torna público que fará realizar a Licitação na modalidade Pregão Presencial. A sessão pública será realizada na Estação Cabo Branco, Ciência, Cultura e Artes, situado no Altiplano Cabo Branco - João Pessoa/PB. SUPORTE LEGAL: Lei Federal nº. 10.520/02, regulamentada pelo Decreto 4.985/03, e Lei Federal 8.666/93 e suas alterações posteriores. FONTE DE RECURSOS: 00 - (Recursos Próprios). Edital: cópia a ser adquirida mediante preenchimento de protocolo solicitado através do e-mail: [csl@sedecj@yahoo.com.br](mailto:csl@sedecj@yahoo.com.br). Atendimento Externo da Comissão: 08h00m às 12h00m. Informações pelo Fone: (083) 3218-9255.

João Pessoa, 03 de Novembro de 2010.

**Eduardo Augusto de Melo**  
Presidente da CSL/SEDEC  
Pregoeiro/SEDEC



## COPA 2018

INVESTIGAÇÕES  
PREJUDICAM  
INGLATERRA

A candidatura da Inglaterra para sediar a Copa do Mundo de 2018 se viu "consideravelmente prejudicada" pelas investigações que parte da imprensa britânica está fazendo, segundo reclamações feitas por um membro da organização. "As investigações danificaram de maneira significativa a candidatura da Inglaterra", afirmou à rede britânica "BBC Sport". O jornal inglês "Sunday Times" publicou recentemente um artigo no qual acusava os membros do comitê executivo da Fifa de terem cedido à pressão de um consórcio de empresas privadas americanas que queriam assegurar que a Copa do Mundo fosse nos Estados Unidos em 2018.

## ALEMANHA

POLVO PAUL  
JÁ TEM  
SUBSTITUTO

Uma semana depois da morte de Paul, o "polvo vidente" da Copa da África do Sul, o aquário Sea Life, em Oberhausen, Alemanha, apresentou Paul II, o substituto do animal. A apresentação de Paul II, que é proveniente do sul da França e tem cinco meses de idade, foi transmitida por alguns canais de televisão alemães. Paul II, que apareceu ao vivo na Alemanha, se mostrou "tímido" e não se expôs muito diante das câmeras. Apesar de ter chegado ao Sea Life antes da morte de seu sucessor, ainda não se sabe se o novo animal aprendeu com seu antecessor a prever os resultados de jogos de futebol.

## ITÁLIA

ZIDANE E  
MATERAZZI  
SELAM A PAZ

Uma cena inusitada aconteceu na última quarta-feira, em Milão, no hotel onde o Real Madrid estava concentrado antes da partida contra o Milan pela Liga dos Campeões. Hospedado junto com a equipe merengue, o ex-craque Zidane esbarrou com o desafeto Materazzi, que visitava seu ex-técnico José Mourinho, no saguão do hotel. Inimigos desde a fatídica cabeçada do meia francês no italiano, durante a final da Copa de 2006, os dois se cumprimentaram e trocaram algumas palavras, antes de se separarem, conforme publicou o diário espanhol "Marca". Após o episódio na final do Mundial que culminou com a expulsão de Zidane, o francês havia dito que nunca perdaria Materazzi, mas, pelo visto, com o passar do tempo, o meia se tornou mais flexível.

Felipe Massa  
admite abrir  
para Alonso

**Brasileiro está disposto a sacrificar vitória para ajudar companheiro no GP do Brasil**



**S**ão Paulo (EFE) - O piloto brasileiro Felipe Massa garantiu ontem que tentará vencer o Grande Prêmio do Brasil, que será disputado neste domingo, em Interlagos-SP, mas admitiu que está disposto a sacrificar uma hipotética vitória a favor de seu companheiro, o espanhol Fernando Alonso, que aspira ao título. "Já fiz isso uma vez em 2007. Eu sou um piloto profissional", destacou Massa em entrevista coletiva, ao lembrar da temporada em que deixou o seu companheiro na época, Kimi Raikkonen, ultrapassá-lo para se tornar campeão.

"O objetivo é ganhar o campeonato. Se ele (Alonso) vencer, será bom para a equipe", completou o brasileiro. O piloto da

Ferrari lembrou também que o alemão Sebastian Vettel, da Red Bull, alcançou este ano dez poles e ganhou apenas três corridas e, por isso, nada está definido. Tudo é possível neste campeonato, especialmente agora que Alonso está na liderança. As chances de conquistar o título são bem grandes", comentou.

## Prioridade

O espanhol Fernando Alonso, único piloto que pode se sagrar campeão do Mundial de Fórmula 1 no fim de semana, lembrou que viveu com a Ferrari alguns momentos de grande pressão ao longo da temporada e disse que sua meta é chegar entre os três primeiros no Grande Prêmio do Brasil. "Sabemos que esta é uma corrida importante, como foram todas desde Monza, onde sabíamos que se abandonássemos diríamos adeus ao título. O mesmo aconteceu em Cingapura, no Japão, na Coreia... Passamos muitas corridas na corda bamba. Sabemos que esta é mais uma fundamental e o pódio é a prioridade", afirmou o bicampeão mundial.



Piloto da Ferrari fez o reconhecimento da pista de Interlagos de bicicleta

EFE/Fernando Bizerra Jr

## Estatuto não permite trapaça

Felipe Massa pode ser preso se ceder sua posição para Fernando Alonso no GP do Brasil deste final de semana. A prisão pode acontecer devido ao artigo 41-E

do Estatuto do Torcedor, que prevê reclusão de até seis anos para quem burlar as regras. Como Massa não tem mais chances de conquistar o título, o brasileiro afir-

mou que irá ajudar seu companheiro, que lidera a competição, na corrida brasileira, pois Alonso é o único que já pode se sagrar campeão neste domingo. Segundo o

artigo, a pena se aplica àquele que "fraudar, por qualquer meio, ou contribuir para que se fraude, de qualquer forma, o resultado de competição esportiva." Se fizer isso, ele tem que sair algemado de Interlagos", ameaçou o promotor Paulo Castilho, do Juizado Especial Criminal de São Paulo.

## POLÊMICA

## Maradona vai se dedicar às filhas

O astro argentino Diego Maradona revelou ontem, após a Associação Argentina de Futebol (AFA) ter confirmado Sergio Batista como novo técnico da seleção na terça-feira, seu futuro profissional é ao lado de suas filhas. Em um ato beneficente com a Cruz Vermelha da China realizado nesta quinta-feira em Pequim, "El Pibe" não quis opinar sobre a decisão da AFA, embora nas últimas semanas tenha criticado Batista com veemência. Maradona também evitou responder perguntas relacionadas ao seu futuro profissional e se limitou a afirmar que agora seu

lugar é ao lado de suas filhas. O craque argentino aterrissou ontem em Pequim para uma viagem de dez dias pela China, durante os quais visitará quatro províncias e disputará dois amistosos com jogadores locais.

Ontem, a Cruz Vermelha chinesa nomeou Maradona "embaixador do carinho", um título com o qual distingue o apoio de personalidades na luta contra as doenças do país asiático. "Não vai a ser a última vez que venho à China. Após ver o que vi, estarei mais perto do que nunca. Eu serei um aliado de todos eles", declarou o ex-jogador.



EFE/Cézaro De Luca

"El Pibe" não quer falar sobre a escolha do novo treinador da seleção argentina





FÁBIO PACHECO

fabiopacheco.rn@dabr.com.br

# drible curto

## Mirandinha por aqui

Um dos jogadores mais marcantes da década de 90 vai fazer parte do noticiário esportivo portuense na próxima temporada. Uma pena que não será dentro de campo, pois o veloz e habilidoso baixinho trabalha agora à beira do gramado. Estou falando de Mirandinha, um dos melhores atacantes que já vi jogar no futebol brasileiro. O carrasco do Palmeiras vai ser o técnico do Santa Cruz, do ex-prefeito e agora deputado estadual Tomba, no Campeonato Estadual de 2011. Ele começou a trabalhar

como técnico há cinco anos, iniciando em clubes de Pernambuco, sua terra natal, passando por equipes da Suíça e futebol piauiense. O seu último trabalho foi no Picos-PI. Mirandinha assumiu o time com a missão de livrá-lo do rebaixamento e cumpriu a missão, chegando a brigar pelo título. Uma coisa é certa, com um raro ex-atacante no comando, o Gavião vai voar mais alto e os adversários que se cuidem, pois deveremos ter uma equipe competitiva e bastante ofensiva.

### Segundona

A Federação Norte-riograndense de Futebol alterou a data do jogo entre Centenário de Parelhas e ABC, no marcado para o próximo domingo, pela Segunda Divisão. A data foi adiada para o dia 8, para que o time natalense possa colocar em campo alguns jogadores relacionados para o confronto diante do Salgueiro-PE, no sábado, válido pela semifinal da Série C. A diretoria do Centenário acatou o pedido porque é feriado municipal na cidade, que comemora a emancipação política de Parelhas.

### Tríplice coroa

Pegando um embalo do comentário de George Fernandes, também concordo que o ABC deveria lutar pelo título Brasileiro da Série C e o Campeonato do Nordeste, fechando

com o Estadual a tríplice coroa. Agora vou dizer um negócio que pode ser a absoluta verdade, se os jogadores não estão motivados com esta ideia, é porque não há dinheiro envolvido e se não há premiação para os dois títulos, não haverá tríplice coroa.

### Só em março

Pelas últimas informações vindas da Secopa, América e Alecrim não precisarão em se preocupar com o envio de seus jogos no Estadual. É que segundo Fernando Fernandes, a demolição do Machado só deverá ocorrer em março. Resumindo, irão deixar um abacaxi para o próximo governo descascar, pois aí sim passaremos a ser alvo de ataques não só dos paulistas como da própria CBF.

### Alecrim em Parnamirim

A diretoria alecrinense está tentando um acordo com os cartolas do Potiguar de Parnamirim para fechar o empréstimo do estádio Tenente Luiz Gonzaga. Com a demolição do Machado, o Alecrim já começa a pensar num local para sediar os jogos do estadual e treinar.



Dalaine Nunes/DN/DA Press

### Estadual 2011

A FNF define o Estadual do ano que vem na próxima semana, dia 11. O presidente José Vanildo decidiu pelo adiamento da reunião para aguardar pela definição do Campeonato do Nordeste. A primeira fase da competição deve ser disputada por oito clubes, sem as participações de ABC e América, que entram apenas na segunda etapa do campeonato, que vale duas vagas para a Copa do Brasil, e uma para a Série D.

### Ânimo e fé

O América tentará hoje diante do Paraná manter-se vivo na luta contra o rebaixamento. Só a vitória interessa nos cinco jogos restantes. Uma tarefa pra lá de difícil, principalmente porque é o lanterna e tem mais quatro equipes à sua frente, necessitando assim da velha combinação de resultados. Acho que o problema maior será buscar ânimo para tudo isso. A fé também pode ajudar.

JOGOS REGIONAIS  
**SESI 2010**  
NATAL/RN

# PARTICIPE COM A SUA TORCIDA!

Os atletas do SESI-RN esperam por você na competição do ano.

Quatro estados – Rio Grande do Norte, Piauí, Ceará e Maranhão – concorrerão com suas respectivas delegações nesses três dias de competição, confraternização, festa e muito sol. Acompanhe e traga sua torcida para nossos atletas. Vai ser bom demais!

**De 4 a 7 de Novembro**

SESI CLUBE | Mor Gouveia, 1480. Lagoa Nova. Natal-RN

Natação | Voleibol | Vôlei de Areia | Tênis de Quadra

Tênis de Mesa | Futebol | Futebol Sete Master | Futsal | Xadrez

Atletismo (CAIC – Mor Gouveia, s/n. Lagoa Nova)



**SESI**

www.rn.sesi.org.br



Frankie Marcone/DN/D.A Press



# É a última que morre

**América precisa vencer o Paraná para continuar com chances matemáticas de fuga do rebaixamento**

**BRASILEIRO 2010 - SÉRIE B**

Luan Xavier  
Luanxavier.m@dabr.com.br

Vencer ou cair. Essa é a realidade do América na Série B. O time de Dado Cavalcanti precisa, para permanecer na Segundona, vencer todos os cinco jogos que tem até o término da competição, somando, assim, 47 pontos, um a mais que a marca que garante a permanência, levando-se em conta as últimas edições do campeonato disputado em pontos corridos. A primeira prova de fogo para o Mecão é hoje, às 20h,

no Machadão, contra o Paraná, 8º colocado com 46 pontos.

Com a difícil missão de vencer para continuar respirando na Série B, o time que entra em campo hoje pode ter algumas peças diferentes da base que vem atuando. A direção rubra está iniciando o desmanche do time e acertando rescisões contratuais com alguns jogadores. Pelo menos os volantes Carlos Alberto e Douglas Silva, os meias Fábio Neves e Esley, além do goleiro Yuri e o atacante Pedro já não fazem mais parte dos planos do Dragão.

O único e principal reforço que o América deve ter no jogo desta noite é o torcedor americano. A diretoria do América irá repetir a promoção dos ingressos, dando desconto de 50% no valor dos bilhetes e acesso livre para mulheres a qualquer setor do estádio. Mesmo após a amarga derrota no último jogo dentro de casa para o Ipatinga, a expecta-

tiva é de um bom público no Machadão para acompanhar a partida que está sendo encarada como final para o Alvirrubro.

Se o jogo é um tormento para o América, no lado do Paraná a palavra é alívio. Com 46 pontos, o time tricolor garantiu a permanência na Série B na última rodada quando venceu o América-MG. Sem pretensões de chegar ao G4 e sem risco de rebaixamento, o único desfalque dos paranaenses é o zagueiro Luis Henrique, que sofreu lesão na última partida.

<b>América</b>	<b>Paraná</b>
Tutti; Wanderson Caçu, Edson Rocha, Cleber e Berg; Everton, Elieilton, Vélber e Ronê Dias; Marcelo Brás e Vavá (Washington). <b>Técnico:</b> Dado Cavalcanti	Juninho, Alessandro Lopes, Vinu e Edmar; Murilo, Chicão, Luiz Henrique Camargo, Wanderson e Henrique; Kelvin e Rodrigo Pimpão. <b>Técnico:</b> Roberto Cavalo

**Estádio:** Machadão **Hora:** 20h (horário de Natal)  
**Árbitro:** Djalma Beltrami-RJ **Assistentes:** Jorge Antonio Pinheiro Lobato-SP e Armando Lopes de Souza-CE

## LICITAÇÃO GOVERNO PRORROGA PRAZO

**COPA**

O Governo do Estado, por meio da comissão responsável pela licitação da Parceria Público-Privada (PPP) de concessão administrativa para a construção da Arena das Dunas, adiou o prazo para a apresentação das propostas dos consórcios interessados para o próximo dia 16 de novem-



**Empresas têm até o dia 16 para enviar propostas**

bro. A apresentação estava marcada para a manhã de hoje, mas foi remarçada atendendo à pedidos dos consórcios. Cinco deles haviam confirmado interesse e entregariam hoje suas propostas, sendo o vencedor anunciado em um prazo de 45 dias. Segundo João Fernandes, che-

fe de gabinete da Secretaria Extraordinária para Assuntos da Copa do Mundo (Secopa), as empresas pediram mais tempo sob a alegação de que os estudos são muito complexos e necessitariam de mais tempo para sua conclusão. A extensão no prazo permitirá que, além das cinco empresas que já haviam confirmado interesse, outros consórcios apresentem suas propostas, salientando que o edital foi comprado por 27 empresas.

Agora, apenas no final de dezembro ou início de janeiro se poderá conhecer o vencedor do edital, já que o prazo estipulado pelo Governo Estadual para a análise das propostas é de aproximadamente 45 dias.

### CORRIDA

# Entrega dos kits encerra-se hoje

Eduardo Maia/DN/D.A Press



Movimento na Loja Rabelo, do Midway, foi intenso no dia de ontem



**PROGRAMAÇÃO**

**Entrega dos kits de corrida:**

**Data:** 04 e 05 de novembro de 2010

**Local:** Lojas Rabelo (Midway Mall)

**Corrida:**

**Data:** 06 de novembro de 2010 (sábado)

**Aquecimento:** Academia A Club, 17h40

**Largada:** 18h na Praça Cívica (Av. Prudente de Moraes, s/n, Petrópolis)

**Duração:** 18h às 20h

**Premiação:** 20h30

**Circuito:** 10km e 5km.

No primeiro dia para a entrega dos kits de corrida para a 10k Night, os participantes já deram uma pequena mostra de como será a prova deste sábado. Desde as 10h a movimentação de corredores para a retirada da camiseta e o guia do atleta na loja Rabelo do shopping Midway Mall foi intensa. Segundo a organização do evento, aproximadamente metade dos kits de corrida já tinha sido retirados pelos corredores até o final da tarde desta quinta-feira. Quem ainda não retirou o kit, pode se dirigir hoje à Rabelo do Midway Mall durante todo o horário de funcionamento da loja.

A 10k Night, maior corrida de Rua do Rio Grande do Norte, acontece neste sábado (6), com largada marcada para às 18h,

na Praça Cívica, em Petrópolis. Toda a cobertura do evento será feita pelo Diário de Natal e todos os detalhes poderão ser conferidos através do portal do DN, através do endereço [www.dnonline.com.br](http://www.dnonline.com.br) e na edição de segunda do jornal. Sete profissionais irão trabalhar para garantir a melhor cobertura da corrida noturna.