

DIÁRIO de NATAL

QUARTA-FEIRA Natal, 19 de janeiro de 2011

www.diariodenatal.com.br

R\$ 1,00

FUNDADOR DOS DIÁRIOS ASSOCIADOS: ASSIS CHATEAUBRIAND

ESGOTO JORRA EM 11 PONTOS DA ORLA

Levantamento da prefeitura indica que 11 locais espalhados pelas praias do Meio, Ponta Negra e Redinha têm fontes de esgoto sem tratamento que poluem a areia e a água do mar e geram risco de doenças para os banhistas, além de danos ao meio ambiente. PÁGINA 8

Árvores EM RISCO



COM O INÍCIO DA TEMPORADA DE CHUVAS, ÁRVORES ANTIGAS PASSAM A APRESENTAR RISCO DE QUEDA. SEMSUR ORIENTA POPULAÇÃO A SOLICITAR A PODA QUANDO IDENTIFICAR O PERIGO. PÁGINA 6

Perseguição e PRISÕES



DUPLA FOI PRESA APÓS ASSALTAR UMA FARMÁCIA E ROUBAR OS CARROS DO PROPRIETÁRIO E DE UM CLIENTE. UM DOS SUSPEITOS PERDEU O CONTROLE DO VEÍCULO. PÁGINA 9



Joana Lima/Esp/DN/D.A Press

GOVERNADORA DESPEDE-SE DO PAI, CLÓVIS

O ENGENHEIRO CLÓVIS CIARLINI, PAI DA GOVERNADORA ROSALBA CIARLINI (DEM), DA VICE-PREFEITA DE MOSSORÓ, RUTH CIARLINI (DEM) E DE MAIS SETE FILHOS, FALECEU ONTEM AOS 87 ANOS, VÍTIMA DE UMA PARADA CARDÍACA. SEU CORPO FOI SEPULTADO NO FINAL DA TARDE, NO CEMITÉRIO MORADA DA PAZ, EM MEIO À COMOÇÃO DA FAMÍLIA E À PRESENÇA DE LIDERANÇAS POLÍTICAS DE TODO O ESTADO. EM NOTA OFICIAL, ROSALBA AFIRMOU QUE O PAI FOI "O GRANDE CONSTRUTOR DA FAMÍLIA" E DESTACOU OS EXEMPLOS DE CORAGEM E DETERMINAÇÃO DEIXADOS. PÁGINA 2

HOTEL EM PONTA NEGRA É ASSALTADO

A POLÍCIA DETEVE DOIS HOMENS QUE TERIAM INVADIDO O LOCAL. ELES TAMBÉM SERIAM RESPONSÁVEIS POR VÁRIOS OUTROS CRIMES EM BAIROS DA ZONA SUL

PÁGINA 9

Ajude as vítimas da tragédia no RJ

Várias entidades públicas e privadas do estado estão em campanha para arrecadar donativos em favor dos desabrigados pelas chuvas no Rio de Janeiro. Veja como ajudar. PÁGINA 6

Golpe da eólica assombra Lajes

Falsos representantes de empresas de energia eólica estariam assediando produtores em busca de terras. PÁGINA 5

TCE INVESTIGA FINANÇAS DE WILMA E IBERÊ

O TRIBUNAL DE CONTAS DO ESTADO ABRE INSPEÇÃO EXTRAORDINÁRIA PARA AVALIAR OS MOTIVOS DO ENDIVIDAMENTO DO GOVERNO E CHECAR SE A LRF FOI CUMPRIDA

PÁGINA 3

LAGOA DA COTIA

Capitania
emite nota
sobre acidente

A Capitania dos Portos divulgou uma nota lamentando a ocorrência do acidente envolvendo um jet-ski, na Lagoa da Cotia, em Rio do Fogo, que causou a morte de uma turista no último sábado. A Capitania esclarece que é realizada uma constante fiscalização ao longo do litoral, bem como nos rios e lagos, priorizando aqueles que se destacam pela grande quantidade de embarcações. A nota informa que desde o início da Operação Verão até o momento foram fiscalizadas 582 embarcações, com a apreensão de 4 jet-skis e a abertura de dois inquéritos para apurar colisão entre duas embarcações e um naufrágio. O informativo garante que no caso específico do acidente, um inquérito foi instaurado.

SOS RIO DE JANEIRO

Shoppings
arrecadam
doações

O Norte Shopping, o Natal Shopping e o Praia Shopping, em parceria com a Cruz Vermelha, iniciam amanhã uma nova campanha de arrecadação para o "SOS Rio de Janeiro". De 19 a 31 de janeiro, todas as pessoas que quiserem ajudar as, mais de 5 mil, vítimas da catástrofe que abalou a região serrana do Rio de Janeiro, podem entregar suas doações nesses locais: produtos de limpeza, higiene pessoal, fraldas descartáveis infantis e geriátricas, água e alimentos.

índice

economia	05
ciudades	06
muito	11
televisão	13
passatempo	14
brasil	15
mundo	18
opinião	16
esportes	24

otempo hoje

NATAL //

Nublado a parcialmente nublado com pancadas de chuva esparsas.

RIO GRANDE DO NORTE //

Nublado a parcialmente nublado. Pancadas de chuva e trovoadas isoladas no centro e oeste, pancadas de chuva esparsas nas demais áreas.

tábuademarés

03:53 36
16:06 3.3

LUA Cheia

09:58 0.4
22:24 0.1

RN dá adeus a Clóvis Ciarlini

Joana Lima/Esp/DN/D.A Press

Com presença de amigos
e aliados políticos, pai da
governadora Rosalba foi
sepultado no cemitério
Morada da Paz

Allan Darlyson
allandarlyson.rn@dabr.com.br

Marcado pela emoção dos familiares, o enterro do pai da governadora Rosalba Ciarlini (DEM), Clóvis Ciarlini, ontem, no cemitério Morada da Paz, em Parnamirim, contou com a presença de aliados políticos da democrata e amigos da família. O pai da governadora teve morte súbita ontem, às 8h15, em sua residência em Lagoa Noya. Ele tinha quadro de insuficiência cardíaca.

Emocionada, Rosalba chegou ao velório, que ocorreu nas dependências do cemitério, às 15 horas. Sem falar com a imprensa, ela comentou, por meio de nota, a importância de

Clóvis na sua vida.

"Clóvis Monteiro Ciarlini não foi apenas um construtor de obras de concreto. Foi o grande construtor da família. Ao lado de Conchecita (Maria da Conceição Ciarlini), construiu uma família de nove filhos, 22 netos e seis bisnetos. Uma família alicerçada na humildade e honestidade. Do construtor Clóvis Ciarlini herdamos os pilares da honradez, determinação e coragem. Obrigada Pai, pelo exemplo de simplicidade e altivez", diz a nota enviada pela assessoria da governadora.

Irmã de Rosalba e vice-prefeita de Mossoró, Ruth Ciarlini, expressou sua emoção durante o velório. "Meu pai sempre foi um amigo leal. Ele sempre teve carinho e amor pela família. Se ele estava vivo até hoje, foi por nós. A família sempre foi a vida dele. Com sua partida, restam agora as lembranças felizes do que vivemos ao seu lado. Apesar de nunca ter exercido um cargo público, ele, ao lado da minha mãe foi um grande político, pois fez uma gran-



Rosalba divulgou nota sobre a importância do pai em sua vida

de obra na nossa família", frisou.

Representantes de diversos segmentos políticos compareceram ao enterro do pai da governadora. O vice-governador Robinson Faria (PMN) destacou a proximidade entre Rosalba e Clóvis, lembrando que a governadora re-

corria à companhia paterna sempre que podia, durante a campanha passada. O prefeito em exercício, Paulinho Freire, assim como vários deputados estaduais, estiveram presentes. A prefeitura de Natal emitiu uma nota de pesar pelo falecimento.

REDE ESTADUAL

MPE recomenda que início das aulas seja adiado

O Ministério Público Estadual (MPE) divulgou nota recomendando que a Secretaria Estadual de Educação do Rio Grande do Norte só inicie o ano letivo 2011 quando a reposição das aulas referentes à greve realizada em 2010 sejam finalizadas. A recomendação é do promotor de Justiça José Hercy de Alencar. Ele alega que os alunos podem ser prejudicados se o ano letivo for ini-

ciado antes da conclusão das aulas do ano passado.

Com o objetivo de discutir a recomendação do MPE e analisar o total de escolas que ainda estão repondo o conteúdo de 2010 aos alunos, representantes da Procuradoria Geral do Estado (PGE), Secretaria de Educação e a promotora Carla Campos Amico se reuniram ontem à noite na PGE.

A ideia, segundo o procurador

Miguel Josino, é verificar a melhor forma de cumprir o cronograma do ano letivo de 2011, apesar de alguns estudantes ainda estarem repondo aulas do ano passado. "Não podemos permitir que milhares de alunos sejam prejudicados por uma pequena minoria", disse.

Apesar de ainda não ter sido empossada oficialmente, a secretária Estadual de Educação,

Betânia Ramalho, disse que essa análise será importante para que seja avaliada a melhor forma de iniciar o ano letivo. "Vamos verificar se mesmo nas escolas que concluíram as aulas do ano passado o conteúdo foi mesmo aplicado aos alunos. E, se não foi, existe a possibilidade de transmitirmos esse conteúdo durante o ano", declarou a futura secretária.

INSTITUTO DE NEUROCIÊNCIA

Miguel Nicolelis anuncia novo laboratório

O cientista Miguel Nicolelis anunciou ontem pelo Twitter que irá instalar o seu novo laboratório em Natal. A empreitada irá contar com a participação de 18 jovens egressos da Escola, integrante do Instituto Internacional de Neurociência de Natal Edmond e Lili Safra (IINN-ELS). Segundo o cientista, será criado um laboratório de neuroengenharia que

será utilizado por jovens que tenham ingressado recentemente no ensino médio e que tenham participado do curso de educação científica oferecido pelo instituto.

Em seu post, o cientista escreveu: "Vou trabalhar direto com eles e criar um laboratório de neuroengenharia só com essa molecada! Laboratório de pesquisa rodado por crianças do en-

sino médio, supervisionado por mim e um grupo de recém doutores! Agora o povo vai entender o que eu quis dizer oito anos atrás quando disse que o futuro da ciência brasileira começa aqui em Natal!"

O trabalho de Nicolelis desperta admiração e respeito ao redor do mundo. Nos últimos anos o cientista vem sendo cotado pa-

ra receber um prêmio Nobel por suas pesquisas. Entretanto, Nicolelis reclama da falta de apoio do poder público ao seu projeto. Uma visita do novo ministro da ciência e tecnologia, Aloizio Mercadante, ao IINN estava marcada para a última segunda-feira, mas foi adiada em virtude de uma reunião ministerial com a presidente Dilma Roussef.

JULISKA AZEVEDO (INTERINA)

juliskaazevedo.ri@dabr.com.br

Observatório DN

No caminho da base

A governadora Rosalba Ciarlini (DEM) poderá começar fevereiro já com maioria em sua bancada de sustentação na Assembleia Legislativa. Apesar de somente 11 dos 24 deputados eleitos terem apoiado sua eleição e o secretário-chefe do Gabinete Civil, Paulo de Tarso Fernandes, já ter declarado que o governo não irá cooptar deputados para a base do governo é considerada um movimento "natural" a cada início de gestão. Para dar uma forcinha, o vice-governador Robinson Faria (PMN) tem atuado diretamente nas articulações, conciliando com seu trabalho à frente da Secretaria de Recursos Hídricos. Ro-

binson, que tem conversado com muitos dos deputados eleitos, acredita que Rosalba começará fevereiro sem maiores preocupações com a base e admite que alguns parlamentares têm demonstrado desde já o interesse de apoiar o novo governo. Para citar um exemplo, ontem um dos deputados do PMDB, partido com uma bancada de seis, comentava que no início dos trabalhos legislativos a conta já será de pelo menos três na base e três na oposição, podendo chegar a quatro com Rosalba. Walter Alves, Hermano Morais, José Dias e Poti Júnior ficariam na conta da base governista e só Nélder Queiroz e Gustavo Fernandes na oposição. E olhe lá.

● O exemplo não fica só no PMDB. Há apostas de que o deputado Gustavo Carvalho, do PSB, que deverá ser contemplado com lugar privilegiado na futura mesa da AL, também já é nome certo para a base governista.

● O mundo político esteve presente ontem no velório de Clóvis Ciarlini, pai da governadora Rosalba e da vice-prefeita de Mossoró, Ruth Ciarlini.

● Rosalba tinha uma relação forte com o pai. Durante a campanha passada, em diversos momentos interrompia os roteiros de viagens ao interior, previamente traça-

dos, só para marcar presença na residência de Clóvis. Foi na casa do pai que Rosalba começou a ver a apuração da eleição que a levou ao governo.

● Ontem, o primeiro aliado político a chegar na casa de Clóvis Ciarlini após a notícia de seu falecimento foi o deputado Raimundo Fernandes. Em seguida, chegou o vice Robinson Faria.

● A deputada Márcia Maia (PSB), presidente da AL, mandou uma coroa de flores para a família da governadora. O prefeito em exercício, Paulinho Freire (PP), esteve no velório.

Liderança

O deputado Walter Alves (PMDB) afirmou ao DN que não pleiteia ser indicado para a primeira secretaria na mesa da Assembleia. O parlamentar revelou que seu projeto é contar com o consenso no partido para assumir a liderança do PMDB na próxima legislatura, cargo que vinha sendo ocupado pelo deputado José Dias há muito tempo.

Daiane Nunes/DN/D.A Press



Primeiro...

Questionado sobre quem poderá ocupar a primeira secretaria da AL, ontem, o deputado Ricardo Motta (PMN) citou que o cargo tanto po-

derá ficar com o PMDB quanto com outros nomes tão capacitados quanto para o cargo, incluindo o de Raimundo Fernandes, que estava ao seu lado ouvindo a declaração.

... secretário

Fernandes tem tentado costurar sua candidatura à primeira secretaria nos bastidores, depois de ter visto naufragar a pretensão inicial de ser candidato a pre-

sidente. No entanto seu líder político, Robinson Faria, teria atuado junto com Ricardo no fechamento de um acordo com o deputado federal Henrique Alves para que a posição fique com o PMDB.

TCE decide investigar contas do RN

Órgão fará "inspeção extraordinária" nas gestões de Wilma e Iberê para investigar endividamento

Jussara Correia
jussaracorreia.ri@dabr.com.br

O endividamento do governo do estado, fato que vem gerando críticas por parte da atual gestão, agora será alvo de investigação do Tribunal de Contas do Estado (TCE). O órgão aprovou, ontem, uma inspeção extraordinária nas unidades da administração direta do Poder Executivo, referente a 2010. Com isso, os últimos meses de gestão da ex-governadora Wilma de Fa-

ria (PSB) e os nove meses em que Iberê Ferreira de Souza (PSB) esteve no comando do Rio Grande do Norte serão apurados. A decisão foi adotada atendendo a solicitação do procurador-geral do Ministério Público Junto ao TCE, Thiago Guterres.

O corpo técnico do TCE deverá investigar as razões do endividamento do governo do estado no atual momento e as possíveis consequências dos atos de gestão em face da Lei de Responsabilidade Fiscal. O MP também irá investigar se houve movimentação indevida em contas de recursos vinculados a finalidades específicas por norma legal ou constitucional.

Será apurado, ainda, se houve violação de disposições legais, principalmente na Lei de Licitações, nas compras e contratações



Trabalho do Tribunal incluirá os atos da administração direta no ano de 2010

de obras e serviços realizados pelo governo anterior no ano de 2010, ou em anos anteriores, mas que tenham repercussão na atual crise financeira do estado. O procurador Thiago Guterres justifica o pedido de inspeção em função do desequilíbrio financeiro nas contas públicas do estado, "possivelmente em virtude de dívidas milionárias deixadas pelo governo anterior", disse.

Quando assumiu o governo, em 1º de janeiro, a governadora Rosalba Ciarlini (DEM) se deparou com um alto déficit financeiro e acusou o governo anterior de desviar recursos fede-

rais, como utilização de 25% do ICMS dos municípios (no valor de R\$ 24 milhões) e de R\$ 14,4 milhões do Fundeb que também deveriam ser repassados às prefeituras.

Apesar de toda a exposição negativa, o ex-governador Iberê Ferreira de Souza (PSB) não se defendeu. A ex-governadora Wilma de Faria (PSB) também adotou a lei do silêncio. Quando questionada sobre as críticas que o novo governo vem fazendo à situação das finanças do estado, Wilma disse que não vai comentar o assunto. "Estou em um momento de reflexão", esquivou-se.

PENDÊNCIAS

JUSTIÇA ANULA CASSAÇÃO

A decisão da Câmara Municipal de Pendências, que cassou o mandato do prefeito Ivan Padilha, foi anulada no final da tarde de ontem. Pela manhã, os vereadores votaram pelo afastamento do gestor, acusado de desviar verbas federais, executar contratos sem licitações e emitir certidões negativas falsas. A administração ficaria nas mãos do vice-prefeito José Maurício de Melo (PSDC). No entanto, no final da tarde o desembargador Vivaldo Otávio, do Tribunal de Justiça do Rio Grande do Norte, atendeu a um pedido de agravo de instrumento que suspendeu todo o processo administrativo realizado pelo Legislativo daquela cidade.

O desembargador acatou o argumento de que o prefeito não teve direito a defesa. "Outrossim, destaca que o princípio da ampla defesa é aplicável a qualquer tipo de processo que envolva situação de litígio ou poder sancionatório, enquanto que o do contraditório é inerente ao direito de defesa", escreveu o desembargador na decisão.



ALON FEUERWERKER
alonfeuerwerker.df@dabr.com.br

Nas entrelinhas

Viajar juntos

Os supostos responsáveis pela segurança das famílias na região das serras pedem atenção para o que não seriam capazes de fazer, só para escapar do juízo por não terem feito o que era perfeitamente possível fazer.

O grau de mobilização do governo do estado do Rio de Janeiro neste mês de chuvas podia, antes de tragédia, ser medido por um detalhe singelo. Decorrido um ano do desastre de Angra dos Reis, a época crítica encontrou o governador reeleito de férias. Tomou posse do mandato novinho em folha e foi descansar fora do país.

Os desastres causados pela natureza (ou pela ação humana na natureza) são de duas categorias: os inevitáveis e os evitáveis. O governante cioso procura evitar a ocorrência dos evitáveis. O esperado usa os inevitáveis como biombo para escapar da justa divisão de responsabilidades quando

acontece algo que poderia ter sido evitado.

Depois das centenas de mortos, descobre-se que a culpa é do "populismo". O uso político do "antipopulismo" costuma ser bastante eficaz no Rio, pois atrai a simpatia de um pedaço influente da sociedade local.

A política carioca e fluminense vinha sendo monopolizada nas últimas décadas por descendentes políticos de Leonel Brizola. Todos acabaram brigados com ele. Uns foram para a esquerda, outros para a direita. O atual governador é o primeiro desde os anos 80 a vir de outra linhagem.

Quando no Rio alguém fala mal do populismo está de quebra falando mal dos governos de Brizola e da herança política e administrativa dele.

Não há espaço aqui para um balanço minucioso, mas fato é que o velho líder trabalhista, em seus dois mandatos após a redemocrati-

tização, tomou iniciativas importantes em favor dos mais pobres.

A mais vistosa talvez tenha sido implantar um ensino de boa qualidade e em tempo integral para os filhos dos pobres. Nunca entendi direito por que, mas isso lhe rendeu alguns e importantes inimigos. Hoje, só se fala em educação, e escola integral virou quase unanimidade. O antipopulismo costuma ser um bom disfarce para o político antipopular.

De volta à tragédia do Rio. Ninguém na posse das faculdades exigirá, a sério, que qualquer governo ali resolva em quatro anos o problema da ocupação irregular do solo. Mas quatro anos - sinto muito - é tempo mais que suficiente para montar e colocar em operação um bem azeitado sistema de alerta e providências em caso de chuva excessiva.

A esperteza de recorrer ao "populismo" como bode expiatório é bem esta: os supostos responsá-

veis pela segurança das famílias na região das serras pedem atenção para o que não seriam capazes de fazer, só para escapar do juízo por não terem feito o que era perfeitamente possível fazer.

Quanto teriam morrido se houvesse no Rio um sistema de alerta e providências compatível e operacional? Impossível fazer o cálculo exato, mas certamente menos do que o tanto de gente que morreu.

Comecei esta coluna notando que a tragédia encontrou o governador reeleito de férias. É elementar. Se o chefe não está concentrado num problema, muito menos os subordinados. Qualquer um que tenha sido chefe, nem que por cinco minutos, sabe disso. E sabe a importância da presença física do chefe nos momentos críticos.

O bom oficial vai na frente da tropa, não atrás. Em qualquer ambiente político menos tolerante o

atual governador do Rio estaria em sérios apuros.

Mas ele tem a graça de ser aliado do governo federal, uma vacina contra críticas do PT. E tem outra graça, na simpatia dos militantes do antipopulismo. Daí que seja quase unanimidade.

Está na hora de o governador retribuir, em agradecimento pelas graças alcançadas. Não é todo dia que um político escapa quase ileso de fatos que, tecnicamente, deveriam encerrar a trajetória dele.

Se não é possível trazer de volta os mortos desta tragédia, o calendário ainda reserva no mandato de sua excelência mais este resto de verão, além de mais três verões inteirinhos. Tempo suficiente para mexer-se.

E sairá com certeza bem mais barato do que sairia o governador levar sempre com ele nos passeios fora do país, na época das chuvas, toda a população do Rio.

João Maia tenta se manter na ofensiva

Parlamentar levanta suspeitas sobre a PF no caso do cheque de R\$ 700 mil apreendido com o sobrinho Gledson

Jussara Correia
jussaracorreia.m@dabr.com.br

Mesmo após o pronunciamento da Polícia Federal do Rio Grande do Norte, através de nota à imprensa - justificando o procedimento adotado sobre um cheque de R\$ 700 mil, emitido pelo deputado federal João Maia (PR) e apreendido pelo órgão durante investigação da Operação Via Appia -, o parlamentar mantém uma postura de ataque e levanta suspeitas sobre a atuação da instituição. Embora alegue que a quantia não tem relação alguma com o inquérito policial e que seria usada para comprar uma granja, razão apontada para justificar o fato do cheque estar com o engenheiro Gledson Maia, sobrinho do deputado e um dos investigados no

processo, informações extraoficiais dão conta que o valor estimado do imóvel é bem inferior ao do cheque.

Ao tomar conhecimento das declarações da Polícia Federal, que respondeu às acusações feitas pelo deputado, de que o órgão havia se nominado beneficiário do cheque e tentado sacar no Banco do Brasil, João Maia também encaminhou nota à im-

Polícia se nega a comentar declarações

pressão, na qual continua a acusar a Polícia de ter preenchido o cheque em seu favor. "Apesar de não existir nada que ligue o cheque apreendido aos fatos investigados e ele ser de emissão de pessoa alheia à investigação, a Polícia Federal preencheu o cheque em seu favor e realizou o depósito e, até onde é do meu co-

nhecimento, sem autorização ou sequer conhecimento prévio da autoridade judicial competente", declarou.

O deputado declarou ainda que no dia cinco de novembro de 2010, data em que a Operação foi deflagrada, a Polícia Federal procedeu ao depósito do cheque, que, segundo ele, foi emitido ao portador e, para a realização do depósito, foi preenchido, à mão, em favor do Departamento de Polícia Federal. "E nessa condição foi depositado. No primeiro dia útil seguinte à realização do depósito, em 07 de novembro, o cheque foi devolvido por insuficiência de fundos, o que, também estranhamente, a Polícia Federal diz desconhecer, não obstante terem transcorrido mais de 60 dias desde a devolução do cheque", declarou o parlamentar.

A Polícia Federal se negou a dar qualquer resposta às declarações do deputado João Maia e afirmou, através de sua assessoria de imprensa, que já tinha falado tudo que era necessário sobre o caso e que, se o parlamen-

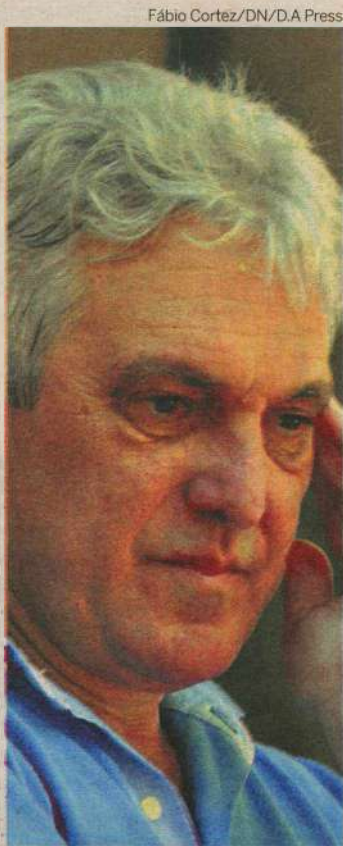

Deputado garante que cheque foi depositado em favor da instituição

tar tiver alguma dúvida sobre a legalidade do procedimento adotado, procure a Justiça. Mesmo não havendo evidências sobre o envolvimento de João Maia nos fatos investigados - suposto esquema de desvio de verba pública nas obras de duplicação da BR-101, na qual o sobrinho de João Maia pode estar envolvido -, algumas informações ainda não foram esclarecidas.

ELEIÇÃO

PETISTA SERÁ CANDIDATO ÚNICO

Pela primeira vez desde 2003, a eleição para a Presidência da Câmara dos Deputados caminha para a candidatura única. O deputado federal Marco Maia (PT-RS) conseguiu ontem o apoio do PSB, em viagens ao Ceará e a Pernambuco, e deve sepultar hoje a candidatura de Sandro Mabel (PR-GO) durante jantar com lideranças do PR. Como Júlio Delgado (PSB-MG) e Aldo Rebelo (PCdoB-SP) já haviam ficado pelo caminho na semana passada, as chances de a eleição na Câmara se transformar em um mero rito procedimental de confirmação da vitória de Maia é grande.

Desde que começou a se movimentar, no fim do ano passado, o petista conseguiu primeiro a indicação do partido, vencendo Arlindo Chinaglia (PT-SP) e Cândido Vaccarezza (PT-SP). Ungido candidato petista à Presidência da Câmara, buscou primeiro amearhar o apoio dos três partidos da oposição - PPS, DEM e PSDB. Depois, conseguiu a confirmação do apoio do PMDB, em acordo que prevê a eleição de um peemedebista para o posto em 2013. Já com maioria consolidada, partiu então para sufofocar as campanhas dos adversários de partidos menores.

Espertalhões na eólica

Faern denuncia que agricultores estão sendo assediados para arrendar terrenos a falsos representantes em Lajes

Andrielle Mendes

andriellemendes.rn@dabr.com.br

Produtores rurais de Lajes, a 125 km de Natal, estão sendo assediados por pessoas que se dizem representantes de empresas de energia eólica no Rio Grande do Norte. Segundo a Federação da Agricultura do Rio Grande do Norte (Faern), elas oferecem contratos considerados absurdos que podem chegar até 35 anos, pedindo 10% de comissão. O assédio está causando pânico em alguns proprietários que não sabem como agir diante das propostas. "Essas pes-

soas estão pressionando os produtores rurais. Dizendo 'se você não assinar este contrato hoje, vou procurar outro produtor'", relata José Vieira, presidente da Faern.

O dirigente verificou distorções entre as propostas feitas por empresas sérias do ramo da energia eólica e as que estão sendo feitas agora. "Há distorções nos contratos. Enquanto os assinados há algum tempo preveem que os produtores recebam alguma quantia durante o período de medição, que pode durar até dois anos, os apresentados agora não preveem o recebimento de nenhum valor pelos produtores durante o período de medição. Também tem corretor cobrando 10% de comissão durante 35 anos. Isso não existe".

Para evitar transtornos, a Faern está tentando organizar, em parceria com a Federação da Indústria do RN (Fiern), um seminário para de-

bater o assunto com os produtores rurais e alertá-los sobre possíveis golpes. Enquanto isso, José Vieira pede para os produtores não assinarem nada sem antes consultar a federação. "Orientamos que eles não assinem nenhum contrato sem procurar antes uma assessoria jurídica. Estes contratos, que podemos classificar como 'leoninos', prejudicam os produtores rurais".

O assunto foi discutido em reunião na sede da Fiern na última sexta-feira. A intenção era esclarecer e alertar os donos de fazendas e propriedades rurais na questão do arrendamento de terras para construção de empresas eólicas. De acordo com produtores que participaram da reunião, a questão merece um cuidado maior, pois estão chegando na cidade e na zona rural, pessoas que se apresentam como representantes de empresas de energia eólica e oferecem con-

tratos sem esclarecer seu conteúdo exato. José Vieira não sabe se a situação se repete em outros municípios do RN, mas orienta todos os produtores rurais procurados por estas pessoas a entrar em contato com a Faern ou consultar uma assessoria jurídica antes de assinar algum contrato.

Para o presidente da Faern, o caso é preocupante e merece maior atenção dos produtores. Ele ressalta que a Federação da Agricultura está ciente e já disponibilizou sua assessoria jurídica para maiores informações. Para ele, as pessoas, que estão se passando por representantes de empresas de energia eólica, querem lucrar em cima da ingenuidade dos produtores.

SERVIÇO

Federação da Agricultura do Rio Grande do Norte (Faern)
(84)3342-0200

INVESTIMENTO ALTO

A razão do assédio é a captação de investimentos no setor de energia eólica no RN. Apenas a CPFL Energia, uma das empresas atuantes no ramo, pretende investir cerca de R\$ 1,24 bilhão em grandes projetos de geração de energia na região Nordeste.

Dos dez projetos para a Região, oito estão no Rio Grande do Norte. São os parques eólicos Santa Clara I, Santa Clara II, Santa Clara III, Santa Clara IV, Santa Clara V, Santa Clara VI, Eurus VI e Campos dos Ventos II. Junto com as usinas termelétricas do projeto EPASA - Termordeste e Termoparaíba, no estado da Paraíba, os empreendimentos terão capacidade instalada total de 560 MW. De acordo com dados da CPFL Energia, estão sendo investidos cerca de R\$ 939 milhões nos parques eólicos potiguares. As 109 torres nos municípios de Parazinho e João Câmara, no agreste do Estado, já começaram a ser construídas. "Estes parques terão garantia física de 90 MW médios e devem entrar em operação comercial a partir de julho de 2012", informou a assessoria da empresa.

NÃO PASSE O VERÃO SEM INFORMAÇÃO COMPRE SEU DIÁRIO DE NATAL NA PRAIA

PONTOS DE VENDA



LITORAL SUL

PIUM

Posto Pium Conveniência
Panificadora Pium
Mercadinho Brisamar

COTOVELO

Léa Padaria

BAÍA FORMOSA

Supermercado Figueiredo

TABATINGA

Mercadinho Minibox

PIRANGI DO NORTE

Mercadinho da Hélia
Supermercado Germano
Conveniência do Guia
Mercadinho São Lucas
Pão Quente Mercadinho

PIRANGI DO SUL

Mercadinho Joana Darc
Posto Pirangi

BARRETA

Mercadinho Central

BÚZIOS

Mercadinho Pit Stop
Mercadinho Girassol
O Bodegão
Mercadinho Marzão
Panificadora Búzios

PIPA

Banca de Pipa



LITORAL NORTE

REDINHA

Mercadinho Candelária
A Bodega Conveniência
Casa da Castanha
Mercadinho Esplanada

TOUROS

Restaurante Medeiros

Verão do RN

DIÁRIO de NATAL

dnonline



DENGUE

TRABALHO
INTENSIFICADO
NA ZONA OESTE

Nove equipes com 10 agentes de combate à dengue distribuídos para cobrir a região Oeste de Natal. Todos os trabalhos de campo dos agentes de saúde são realizados em forma de zoneamento, priorizando as áreas consideradas mais vulneráveis. Esta região concentra alguns dos bairros com maior índice de infestação do mosquito da Dengue em Natal e está recebendo reforço no trabalho de prevenção e combate. Cada agente visita por dia uma média de 24 casas e trabalha de 7h às 13h.

ESTUDANTIS

CONFEÇÃO
DE CARTEIRAS
É INICIADA

As escolas públicas federais, estaduais e municipais, e as escolas da rede privada de todo o município de Natal estão sendo convocadas para entregar suas listas de alunos matriculados para que a Secretaria de Mobilidade Urbana da Prefeitura do Natal (Semob) providencie os cadastros de emissão das carteiras de estudante 2011. Amanhã, a partir das 15h, no auditório do IFRN, uma equipe do Departamento de Operações e Permissões da Semob estará entregando um CD para as escolas utilizarem como meio de gravação das listas para formulação do banco de dados.

PÓS-GRADUAÇÃO

CURSO SOBRE
A REGIÃO DO
SEMIÁRIDO

A Universidade Federal Rural do Semi-Árido (Ufersa), por meio da Pró-Reitoria de Pesquisa e Pós-Graduação, abriu o processo seletivo para o curso de pós-graduação lato sensu, em nível de especialização, em Sustentabilidade para o Semiárido. O curso, que será oferecido na Ufersa Angicos, tem como público alvo educadores em atividade no magistério em escolas públicas de ensino médio, localizadas no semiárido do Rio Grande do Norte, e representantes de movimentos sociais com diploma de nível superior.

RN na rota da **solidariedade**

Potiguares reúnem esforços para enviar donativos ao Rio de Janeiro. Veja onde deixar a sua ajuda

Érika Damásio

Especial para o Diário de Natal
erikadamasio.rn@dabr.com.br

A maior tragédia natural da história do país. Em consequência das chuvas na Região Serrana do Rio de Janeiro, já são mais de 650 mortos. Diante do quadro, o Rio Grande do Norte demonstra solidariedade e participa do esforço de auxílio à região. O Comitê Internacional da Cruz Vermelha, com apoio da Secretaria Municipal da Segurança Pública e da Defesa Social, além do Corpo de Bombeiros e Ministério Público do Rio Grande do Norte, iniciou uma campanha para arrecadação de donativos aqui no estado. Entre as doações, água potável, alimentos, roupas, cobertores, colchonetes e itens de higiene pessoal, como sabonete, pasta de dente e fralda descartável, são os itens mais importantes.

A campanha deve ser mantida até o final do mês, com vários pontos de arrecadação na cidade. De acordo com o voluntário da Cruz Vermelha e coronel da Aeronáutica Fernando Aurélio Samolão Alves, a necessidade é principalmente de apoio logístico. "Estamos articulando parcerias. Agora, precisamos pen-



Produtos destinados para as vítimas das enchentes estão sendo arrecadados em vários pontos, como o Natal Shopping

sar como transportar esses materiais para o RJ. Aguardamos a confirmação com a Comanda da Força Aérea e a colaboração voluntária de empresas de transporte e carretas" informa. Além disso, empresas de embalagens

“ Não podemos apenas assistir as tragédias pela televisão. Precisamos ajudar

Fernando Alves - coronel da Aeronáutica

de quentinhas e caixas podem ajudar a separar os itens de limpeza, com alimentos e roupas. "Muitas pessoas desabrigadas estão em colégios e hospitais. Eles recebem as quentinhas

prontas nessas unidades" explica Fernando. "Não podemos apenas assistir as tragédias pela televisão. Precisamos ajudar", opina.

De acordo com o assessor de imprensa do Corpo de Bombeiros do RN, tenente Couceiro, devido as fortes chuvas que aconteceram nos estados de Alagoas e Pernambuco, em junho do ano passado, fizeram com que dessa vez, as próprios natalenses tivessem a iniciativa de ajudar a população do Rio de Janeiro. "Recebemos muitas ligações e iniciamos a campanha aqui no estado. As unidades do Corpo de Bombeiros em Mossoró, Caicó e Pau dos Ferros, além do Armazém da Caridade e igrejas também estão colaborando com as doações" informa o tenente Couceiro.

LOCAIS DE DOAÇÕES:

Praia Shopping
Av. Engenheiro Roberto Freire, 8790
Ponta Negra.

Natal Shopping
Av. Senador Salgado Filho, 2234, Candelária. Telefone 3209-8199

Ministério Público
Rua Promotor Manoel Alves Pessoa Neto, 97, Candelária. Telefone 3232-7130

Machadão: Portão 2
Corpo de Bombeiros / Natal
Avenida Prudente de Moraes, 2410, Barro Vermelho. Telefones 3232-6871 e 8839-8518

Corpo de Bombeiros / Mossoró
Rua Aeroporto Dix Sept Rosado, s/n, Aeroporto.

Corpo de Bombeiros / Caicó:
Rodovia RN-288, s/n, km 49.

As arrecadações funcionam durante o horário do funcionamento comercial da empresas ou durante o expediente.

ZONA LESTE

População teme queda de árvores

As chuvas intensas que caem em Natal já anunciam a possibilidade de quedas de árvores sobre as ruas e carros, causando riscos para a população. A equipe de reportagem do Diário de Natal esteve na Avenida Floriano Peixoto, Zona Leste, e observou que um carro teve a pintura danificada, além da lataria amassada, em consequência da queda de galhos e frutos. A Secretaria Municipal de Serviços Urbanos (Semsur) orienta que os contribuintes que necessitarem dos serviços de podas, deverão ligar para o órgão solicitando o serviço.

Sem um levantamento das áreas de risco ou previsão para o

inventário florístico da cidade, por parte da Secretaria Municipal de Meio Ambiente e Urbanismo (Semurb), as chuvas vão construindo um cenário natural propício a provocar estragos. Jaelson Sena, 36, que trabalha num ótica localizada na mesma avenida, observa que as árvores são e que galhos secos e podres caem constantemente. "Essas árvores tem mais de 25m de altura. Qualquer pessoa que passe embaixo delas, ainda mais no período de chuvas, pode ser facilmente atingida", diz. O guardador de carros, Pedro Augusto de Lima, que trabalha no local há cinco anos, tem medo de ser atingido e observa que isso não é difícil de acontecer.

De acordo com a diretora do Departamento de Paisagismo da Semsur, Melissa Sales, periodicamente a secretaria realiza trabalhos de podas nas árvores da cidade. "Passamos recentemente pelos bairros de Neópolis, Barro Vermelho, Ribeira e Vila de Ponta Negra. O importante é que a população se informe e ligue para que possamos fazer os trabalhos de maior urgência nas áreas de risco" orienta a diretora. (ED)

SERVIÇO

Telefone da Semsur: 3232-9028



Risco: na Avenida Floriano Peixoto, galhos despenham com frequência

Emoção na despedida a monsenhor João Penha

O religioso, que foi capelão da UFRN e do Colégio das Neves, morreu aos 84 anos

Cíntia Braga
Especial para o Diário de Natal
cintiabraga.rn@dabr.com.br

“**S**eu pai era pescador e ele também. Um pescador de almas”, foi essa a descrição do monsenhor João Penha Filho, ex-capelão da Universidade Federal do Rio Grande do Norte (UFRN) e do Colégio Nossa Senhora das Neves, por seu sobrinho Carlos, em um discurso emocionado na missa de corpo presente em homenagem ao religioso que faleceu de parada cardíaca, aos 84 anos, no domingo, em sua casa, no Alecrim. A celebração aconteceu ontem, na Igreja de São Pedro, Alecrim, seguida do sepultamento, no cemitério do bairro.

Muitas pessoas compareceram e se emocionaram ao acompanhar a cerimônia religiosa em homenagem ao monsenhor Penha. A missa foi celebrada pelo Bispo de Natal, Dom Matias, e teve a presença de autoridades políticas e religiosas das cidades por onde o padre passou e deixou o seu legado. Além deles, os escoteiros do Rio Grande do Norte prestaram homenagens a ele, que foi presidente da Regional dos Escoteiros no RN por mais de 30 anos.

O presidente da Regional dos Escoteiros, Carlos Pinto, lamentou a morte de Padre Penha e falou da perda que significava para a Associação dos Escoteiros. “Nós lamentamos a morte dele que, por todo esse tempo que se dedicou aos escoteiros, foi uma grande referência. É também uma perda irreparável para a sociedade, afinal, nós reconhecemos toda a dedicação de sua vida para a juventude do estado. Fi-



Carlos Santos/DN/D.A Press

O corpo foi velado ontem, na Igreja de São Pedro, no bairro do Alecrim

ca a memória e os exemplos de uma pessoa despojada de vaidade. Uma pessoa humilde”, declarou. Com palavras semelhantes, José Lourenço dos Santos, 74 anos, que foi conselheiro da Associação dos Escoteiros do Ale-

crim na primeira turma, mostrou a saudade que sente com a perda do amigo. “Ele era detentor de uma grande amizade, de nos deixar muito emocionados. Não tenho adjetivo para dizer o quanto ele faz falta”, comentou.

ESCOLAS

MATRÍCULAS ABERTAS NAS MUNICIPAIS

O calendário de matrículas para o ano letivo 2011 das escolas municipais de Natal foi aberto nesta terça-feira (18). Inicialmente serão contemplados os alunos do Ensino Infantil, com período de matrícula estendido até hoje. Em seguida será a vez dos alunos do Ensino Fundamental realizarem suas inscrições, no período de 24 a 26 de janeiro. O atendimento seguirá o horário de funcionamento de cada escola.

De acordo com a secretária de Educação do município Adriana Trindade, os pais dos alunos, tanto do Ensino Infantil, quanto do Ensino Fundamental, deverão preencher um cadastro com os dados dos estudantes que será encaminhado à Secretaria de Educação para confirmação da matrícula. Ainda segundo a secretária, dos 76 Centros Municipais de Educação Infantil da capital, 32 foram inaugurados somente em 2010. Para ela, os centros irão atender a demanda de alunos que cresce a cada ano. Outra medida é remanejar alguns alunos para creches conveniadas com a prefeitura.

**NÓS MUDAMOS,
MAS CONTINUAMOS DO SEU LADO.**

DIÁRIOS ASSOCIADOS



Nossos endereços:

Av. Deodoro, 454A, loja 7, Cidade Alta
Aberta de seg. a sex. das 8h às 19h, sábados das 8h às 12h
Tel.: 84 3201 8568

Av. Bacharel Tomaz Landim, 1042, Jardim Lola
São Gonçalo do Amarante (nova sede do Diário de Natal)
Aberta de seg. a sex. das 8h30 às 17h30 - Tel. 84 3084 8170

LOJAS DE ANÚNCIOS E ASSINATURAS
DO DIÁRIO DE NATAL

DIÁRIO de NATAL

TRIBUNAL DE JUSTIÇA DO ESTADO DO RIO GRANDE DO NORTE COORDENADORIA DE LICITAÇÃO, CONTRATOS E CONVÊNIOS

AVISO DE LICITAÇÃO
PREGÃO ELETRÔNICO Nº 33/2010 - PROCESSO Nº 165578/2010-1

O Tribunal de Justiça do Rio Grande do Norte, através de Pregoeiro habilitado, torna público que realizará licitação na modalidade Pregão Eletrônico, cujo critério de julgamento será do tipo **menor preço global por lote**, objetivando o Registro de Preços para a aquisição futura de **SOFTWARE PARA CERTIFICAÇÃO DIGITAL E EQUIPAMENTOS QUE ATUARÃO DIRETAMENTE NO PROCESSO JUDICIAL ELETRÔNICO**, para atender as demandas do Poder Judiciário Estadual, através do TJ/RN. As Propostas serão recebidas a partir de **20/1/2011, às 9 horas, até 02/02/2011, às 11 horas**. As propostas serão abertas no dia **02/02/2011, às 11 horas** (horário de Brasília/DF). O Edital e seus anexos poderão ser adquiridos no site oficial do TJ/RN, no endereço eletrônico www.tjrn.jus.br, opção "licitações", no link correspondente a este Pregão, no Setor de Licitações da referida Corte, situada à Praça 7 de Setembro, s/n, Cidade Alta, nesta Capital, no horário das 8h às 18h, em dias úteis e no site www.comprasnet.gov.br, onde ocorrerá o certame. Quaisquer outras informações poderão ser obtidas através dos telefones (84) 3616-6316, fax (84) 3616-6315 ou via Internet, pelo endereço eletrônico pregao@tjrn.jus.br. Natal-RN, 18 de janeiro de 2011. **Rodrigo Costa Rodrigues Leite - Pregoeiro TJ/RN.**

TRIBUNAL DE JUSTIÇA DO ESTADO DO RIO GRANDE DO NORTE COORDENADORIA DE LICITAÇÃO, CONTRATOS E CONVÊNIOS

AVISO DE LICITAÇÃO
PREGÃO ELETRÔNICO Nº 39/2010 - PROCESSO Nº 212888/2010-2

O Tribunal de Justiça do Rio Grande do Norte, através de Pregoeiro habilitado, torna público que realizará licitação na modalidade Pregão Eletrônico, cujo critério de julgamento será do tipo **menor preço por lote único**, objetivando o **Registro de Preços para a eventual contratação de empresa especializada em locação de ambientes para eventos, serviços e equipamentos de interesse institucional do TJ/RN, com fornecimento de toda infraestrutura necessária**. As Propostas serão recebidas a partir de **20/1/2011, às 9 horas, até 07/02/2011, às 11 horas**. As propostas serão abertas no dia **07/02/2011, às 11 horas** (horário de Brasília/DF). O Edital e seus anexos poderão ser adquiridos no site oficial do TJ/RN, no endereço eletrônico www.tjrn.jus.br, opção "licitações", no link correspondente a este Pregão, no Setor de Licitações da referida Corte, situada à Praça 7 de Setembro, s/n, Cidade Alta, nesta Capital, no horário das 8h às 18h, em dias úteis e no site www.comprasnet.gov.br, onde ocorrerá o certame. Quaisquer outras informações poderão ser obtidas através dos telefones (84) 3616-6316, fax (84) 3616-6315 ou via Internet, pelo endereço eletrônico pregao@tjrn.jus.br. Natal-RN, 18 de janeiro de 2011. **Rodrigo Costa Rodrigues Leite - Pregoeiro TJ/RN.**

**A RÁDIO QUE TEM
SOM DE ALEGRIA.**





DEPARTAMENTO REGIONAL DO RIO GRANDE DO NORTE
COMISSÃO PERMANENTE DE LICITAÇÃO

AVISO DE LICITAÇÃO

O SERVIÇO SOCIAL DA INDÚSTRIA – SESI-DR/RN, através do Presidente da CPL, torna público a realização do seguinte Convite:

Convite de nº 001/2011 – SESI-DR/RN. **Objeto:** Contratação de empresa para realização de seleção pública para preenchimento de vagas da Educação Básica e Profissional. **Abertura dia 26 de janeiro de 2011, às 15:30 horas.** Natal (RN), 18 de janeiro de 2011. **Presidente da CPL do SESI-DR/RN**



AVISO DE LICITAÇÃO
CONVITE SESC AR/RN Nº 11/0002-CV

O Serviço Social do Comércio – SESC-AR/RN, através de sua Comissão Permanente de Licitação, torna pública a realização do seguinte certame: CONVITE, do tipo MENOR PREÇO POR ITEM, para: **AQUISIÇÃO DE MATERIAL ESCOLAR DIVERSOS.**

ABERTURA: 25/01/2011 -> HORÁRIO: 10h

OBTENÇÃO DO EDITAL: Praça Tomaz de Araújo, s/n, Cidade Alta, Natal/RN, telefone (84) 3211-5577, ramal 226, das 08h às 11h30 e 13h30 às 18h, munidos de dados da empresa para assinatura de protocolo, ou através do email: compras@rn.sesc.com.br.

Natal, 19 de janeiro de 2011.

MARÍLIA PAIVA DE SOUZA
Presidente da CPL



CNPJ 00.000.000/0001-91

EDITAL DE NOTIFICAÇÃO

REFERENTE À COBRANÇA DE CRÉDITOS INADIMPLIDOS COM RISCO DA UNIÃO OU FUNDOS PÚBLICOS FEDERAIS, CUJA ADMINISTRAÇÃO ESTÁ A CARGO DO BANCO DO BRASIL S.A., COMUNICANDO A ALTERAÇÃO DE CREDOR, VENCIMENTO DE DÍVIDA E INSCRIÇÃO NO CADIN, DOS CRÉDITOS ADQUIRIDOS OU DESONERADOS DE RISCO PELA UNIÃO, NA FORMA DA MP 2.196-3 DE 24.08.2001.

O Banco do Brasil S.A., conforme autorização concedida por meio da Portaria do Ministério da Fazenda Nº 202, de 21 de julho de 2004, publicada no Diário Oficial da União de 23.07.2004, após esgotadas as tentativas de ciência por meio de notificação via remessa postal (AR), NOTIFICA OS RESPONSÁVEIS POR OPERAÇÃO INADIMPLIDA, ABAIXO RELACIONADOS que a não regularização da operação, no prazo máximo de 90(noventa) dias contados a partir da data da publicação deste Edital:

a) resultará no encaminhamento do crédito não quitado à Procuradoria-Geral da Fazenda Nacional - PGFN, tornando o débito passível de inscrição em Dívida Ativa da União;

b) tornará o débito passível de inscrição no Cadastro Informativo de Créditos não quitados do Setor Público Federal - CADIN, nos termos da Lei Nº 10.522, de 19.07.2002.

Comunicamos que o crédito inadimplido referente à operação abaixo relacionada foi transferido à União, em 29.06.2001, ao amparo da Medida Provisória Nº 2.196-3, de 24 de agosto de 2001.

Para a realização dos pagamentos devidos e/ou obtenção de informações a respeito das dívidas, o devedor deverá se dirigir à dependência do Banco responsável pela condução da operação.

Nome	CPF-CNPJ	Participação	Nr. Operação
Maria das Dores da Costa	190.221.038-70	Interveniente e Representante do Mutuário	273.100.045
Francisco Martins de Souza	316.995.104-15	Mutuário	273.100.102



CNPJ 00.000.000/0001-91

EDITAL DE NOTIFICAÇÃO

REFERENTE À COBRANÇA DE CRÉDITOS INADIMPLIDOS COM RISCO DA UNIÃO OU FUNDOS PÚBLICOS FEDERAIS, CUJA ADMINISTRAÇÃO ESTÁ A CARGO DO BANCO DO BRASIL S.A., COMUNICANDO A ALTERAÇÃO DE CREDOR, VENCIMENTO DE DÍVIDA E INSCRIÇÃO NO CADIN, DOS CRÉDITOS ADQUIRIDOS OU DESONERADOS DE RISCO PELA UNIÃO, NA FORMA DA MP 2.196-3 DE 24.08.2001.

O Banco do Brasil S.A., conforme autorização concedida por meio da Portaria do Ministério da Fazenda Nº 202, de 21 de julho de 2004, publicada no Diário Oficial da União de 23.07.2004, após esgotadas as tentativas de ciência por meio de notificação via remessa postal (AR), NOTIFICA OS RESPONSÁVEIS POR OPERAÇÃO INADIMPLIDA, ABAIXO RELACIONADOS que a não regularização da operação, no prazo máximo de 90(noventa) dias contados a partir da data da publicação deste Edital:

a) resultará no encaminhamento do crédito não quitado à Procuradoria-Geral da Fazenda Nacional - PGFN, tornando o débito passível de inscrição em Dívida Ativa da União;

b) tornará o débito passível de inscrição no Cadastro Informativo de Créditos não quitados do Setor Público Federal - CADIN, nos termos da Lei Nº 10.522, de 19.07.2002.

Comunicamos que o crédito inadimplido referente à operação abaixo relacionada foi transferido à União, em 29.06.2001, ao amparo da Medida Provisória Nº 2.196-3, de 24 de agosto de 2001.

Para a realização dos pagamentos devidos e/ou obtenção de informações a respeito das dívidas, o devedor deverá se dirigir à dependência do Banco responsável pela condução da operação.

Nome	CPF-CNPJ	Participação	Nr. Operação
Laurentino Airton de Medeiros	071.297.424-53	Fiador	206.600.005
Pedro Roberto de Medeiros	188.324.314-91	Fiador	206.600.005
Maria Delmira de Azevedo Araújo	202.164.594-00	Avalista/Fiador	206.600.005
Maria Lígia Freire Bezerra de Medeiros	254.485.284-48	Cônjuge Fiador	206.600.005



A Redinha, na Zona Norte, é o local mais afetado pela poluição por águas sujas. São cinco pontos de vazão ao todo

Esgoto jorra em 11 locais da orla

Levantamento da Semurb mostra que o problema está presente em Ponta Negra, Redinha e Praia do Meio

Érika Damásio

Especial para o Diário de Natal
erikadamasio.m@dabr.com.br

A sensação de descaso incomoda turistas e natalenses nas praias urbanas de Natal. Os esgotos clandestinos que provocam o intenso mau cheiro, além de buracos frequentes nos calçamentos estão sendo o nosso cartão postal, ao invés das belezas naturais. Ontem à tarde, ao visitar a Praia de Ponta Negra, essa foi a impressão da contadora Paola Viana, 27, que veio pela primeira vez em Natal. De acordo com a Operação Verão, realizada durante o final de semana pela Secretaria Municipal de Serviços Urbanos (Semurb), 11 focos de rede de esgotos ilegais foram identificados – sendo dois em Ponta Negra, quatro na Praia do Meio e outros cinco na Praia da Redinha. Além disso, ações de combate a poluição sonora foram intensificadas.

Segundo o diretor de fiscalização da Semurb, Carlos Silva, a operação vai acontecer até o mês de março. A expectativa é que agressões contra o meio ambiente sejam evitadas. "Identificamos problemas graves, mas estamos fiscalizando empreendimentos e domicílios e vamos autuar essas redes clandestinas" informa Carlos.

Em Ponta Negra, vendedores sentem os prejuízos nos bolsos. Uma vendedora que não quis ser identificada reclama da falta de atitude do poder público "estou can-

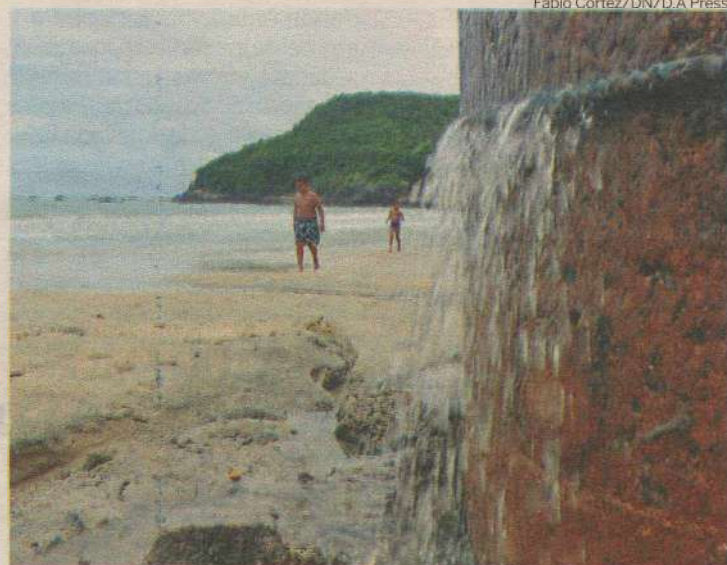

Fábio Cortez/DN/D.A Press

Sujeira derrama-se sobre a areia na beira-mar de Ponta Negra

sada de falar. Aqui ninguém faz nada. Tá vendo esse buraco aí? Eles tamparam com barro para o r[e]veillon, mas na primeira chuva, isso vai tudo por água abaixo" desabafa. Já o vendedor de picolés Adriano Januário da Silva, 22, observa que muitos turistas reclamam do mau cheiro e dos calçamentos com buracos. "É horrível constatar o esgoto descendo para o mar. Já vi até fezes na praia" fala.

O primeiro comentário ao chegar na praia foi sobre a sujeira. A banhista Carolina Elizabete, 28, mora em Natal há sete meses e mudou-se da orla de Ponta Negra, próximo ao Morro do Careca, para o bairro de Neópolis. "Uma vergonha. Trouxe minha amiga para conhecer Natal, mas a sensação que eu tenho é que só está piorando. Além do mau cheiro, não podemos andar nas calçadas com essas crateras. Não dá nem vontade mais de vir" revela.

Impróprias

Duas praias urbanas em Natal estão impróprias para o banho, nas regiões de Mãe Luiza e Areia Pre-

ta. Os testes são realizados semanalmente pelo Programa Água Azul, em parceria com Instituto Federal de Educação Ciência e Tecnologia (IFRN).

Segundo o relatório de balneabilidade, coordenado pelo professor do projeto, Leonardo Pivotto, quando constatados animais mortos e fezes humanas in loco, a praia já torna-se imprópria para banho. "Os problemas ambientais são enormes. Mas para a população, essas águas contaminadas podem provocar problemas gastrointestinais, doenças na pele e até hepatite" alerta Leonardo. Além dos estudos, o programa também orienta os banhistas com trabalhos de educação ambiental.

SAIBA MAIS

Pontos de poluição por praia

Ponta Negra: 2

Praia do Meio: 4

Redinha: 5

Dupla é presa após assalto a hotel de Ponta Negra

Acusados seriam responsáveis por vários crimes também nos bairros de Capim Macio e Candelária

Paulo de Sousa

jpaulosousa.m@dabr.com.br

Após supostamente cometerem um assalto em frente a um hotel de Ponta Negra, na Zona Sul de Natal, dois jovens foram detidos no conjunto Cidade Verde, em Parnamirim, região metropolitana de Natal, por volta das 19h30 da segunda-feira, suspeitos de vários assaltos. Segundo o tenente PM Isaac Leão, oficial do 5º batalhão PM da Zona Sul que comandou a prisão, os acusados estavam sendo procurados há cerca de três meses e atuavam ainda nos bairros de Capim Macio e Candelária.

Isaac Leão conta que a prisão se deu logo após um assalto sofrido por duas funcionárias de um hotel, localizado à Rua Francisco Gurgel, em Ponta Negra, por volta das 19h da segunda. "Elas nos informaram que foram assaltadas por dois jovens em uma moto Honda Pop Preta. Os bandidos estavam armados e tomaram bolsas, celulares e



Alan Carlos Dias (esq.) e Artur Vale Medeiros foram capturados em Cidade Verde, Parnamirim



Fotos: Anônimo/Divulgação/D.A Press

carteiras". A partir desse crime, várias viaturas do 5º BPM passaram a procurar pelos acusados.

O tenente diz que a sua viatura fazia patrulhamento pela Avenida Gastor Mariz, no conjunto Cidade Verde, quando deparou-se com dois jovens saindo de um matagal em uma moto Honda Pop preta. "Como as características batiam com a descrição dada pelas vítimas, resolvemos abordar. No entanto, eles não atenderam ao meu pedido de parada e passaram a fugir". De acordo com Isaac Leão, a po-

lícia entrou em perseguição aos suspeitos e formou um cerco pelo conjunto, conseguindo deter os acusados. Eles foram identificados como Artur Vale Medeiros, 21 anos, e Alan Carlos Dias, 19. "De imediato, levamos os dois para serem reconhecidos pelas vítimas. Com o reconhecimento, encaminhamos a dupla para a delegacia de plantão da Zona Sul". Nenhum material roubado foi encontrado ou mesmo a arma do crime. "Acreditamos que eles conseguiram se desfazer da arma na fuga".

O oficial do 5º BPM conta que a dupla estava sendo procurada, pois suspeita-se que os dois jovens tenham cometido vários assaltos nos bairros de Ponta Negra, Candelária e Capim Macio nos últimos meses. "Cada um deles já responde a três processos por roubo. O problema é que eles conseguem, na Justiça, o direito de responder tudo em liberdade. Aí voltam a praticar crimes". Eles foram autuados em flagrante por assalto e permanecem detidos, aguardando decisão judicial.

PERSEGUIÇÃO

Homens invadem farmácia, roubam carros e são detidos na Zona Norte

Lamonier Araújo / Rafael Barbosa

Especial para o Diário de Natal

lamonieraraujo.m@dabr.com.br

rafaelbarbosa.m@dabr.com.br

Na manhã de ontem, um acusado de assalto ficou ferido e outro foi preso após uma perseguição policial ocorrida na Avenida Itapetinga, no Bairro de Santarém, Zona Norte de Natal. A perseguição ocorreu depois que Ailton Oliveira da Silva e Mauricélio Siqueira, ambos de 32 anos, teriam tentado roubar um Fiat Siena e um Ford Ka, que estavam estacionados em frente a uma drogaria no Bairro de Santa Catarina.

De acordo com o sargento Silva, do 2º Comando de Polícia Rodoviária Estadual (CPRE), o assalto ocorreu por volta das 7h30, quando o aposentado Hilio Sales do Nascimento, 60 anos, chegava ao estabelecimento para comprar um remédio, acompanhado de sua empregada doméstica. En-

quanto a empregada aguardava no veículo, o aposentado desceu de seu Siena azul de placa MYX 7742, e dirigiu-se até o balcão onde foi atendido pelo dono da farmácia, Leonidas Salustino. Nesse momento, segundo a polícia, o suspeito Ailton Oliveira da Silva entrou no estabelecimento e anunciou o assalto, pedindo que fosse passado todo o dinheiro do caixa, como nada encontrou, ele resolveu levar os veículos do cliente e do dono da farmácia.

O segundo suspeito, Mauricélio Siqueira, que estava no lado de fora da farmácia, mandou que a mulher deixasse o veículo, enquanto que Ailton Oliveira, armado, ordenou que o dono do estabelecimento o entregasse a chave de seu carro, um Ford Ka preto MYR-0554. Em seguida, os dois fugiram, um em cada veículo, porém uma guarnição da polícia que passava no local, percebeu a movimentação e começou a perseguir os bandidos.



Fábio Cortez/DN/D.A Press

Ford Ka tomado por um dos assaltantes ficou bastante danificado após colisão

No Santarém, ainda na Avenida Itapetinga, Ailton Oliveira, que estava no Ford Ka, perdeu o controle do veículo e acabou colidindo com uma árvore em frente ao Presídio Provisório Raimundo Nonato. Ailton ficou ferido e foi encaminhado ao Pronto Socorro

Clóvis Sarinho. Dentro do carro, foram encontrados um revólver calibre 38, R\$ 40 reais e os documentos do dono da farmácia. Já Mauricélio Siqueira que estava no Siena foi interceptado no final da Itapetinga, detido e encaminhado à 12ª Delegacia de Polícia.

SERIDÓ

IDOSO MORRE EM ACIDENTE NA BR-226

Uma queda de moto provocou a morte de Francisco Ferreira da Silva, 66 anos, que ia de passageiro na motocicleta conduzida por seu filho, Francisco Sérgio da Silva, de 36. O acidente ocorreu por volta das 11h da segunda, na BR-226, próximo à cidade de Santa Cruz. De acordo com a Polícia Rodoviária Federal, pai e filho seguiam na moto Honda NXR, placa MZK-5823/RN, em alta velocidade. No km 111 da BR, quando Francisco Sérgio precisou frear bruscamente, para não colidir com a traseira de um caminhão que passava em uma lombada. Os dois acabaram caindo no chão e o idoso não resistiu.

TIROS

JOVEM É ENCONTRADO MORTO

O corpo de Antônio Ferreira Costa, 18 anos, foi encontrado em uma estrada que liga os bairros de Guarapes e Planalto, na Zona Oeste. O cadáver foi localizado por volta das 8h30 desta terça, com marcas de dois disparos na cabeça. De acordo com o tenente da PM Isaac Gabriel, populares da região viram Antônio Ferreira e ligaram para a polícia. O tenente diz que quando a guarnição policial chegou encontrou o corpo do jovem, ainda havia marcas de sangue pelo chão, o que, segundo ele, pode indicar que o homicídio teria ocorrido ainda esta manhã. Segundo a polícia, familiares de Antônio afirmam que ele era viciado em drogas. A mãe do rapaz conta que ele havia saído de casa após brigas com ela. Já há alguns dias, ele morava na rua. O tenente Isaac acredita que a motivação do crime tenha sido um acerto de contas.

EM 24 HORAS

TRÊS CRIMES DE HOMICÍDIO EM MOSSORÓ

Da Gazeta do Oeste

Em Mossoró, a Polícia Militar registrou três homicídios em apenas 24 horas. Os crimes foram registrados entre o domingo passado e a tarde da segunda, quando a última vítima, identificada como Flávio Norberto da Silva, o "Pelé", 19 anos, que residia no bairro Barrocas, foi encontrada morta em um terreno baldio no bairro Santo Antônio.

PREFEITURA MUNICIPAL DE EXTREMOZ/RN

AVISO DE LICITAÇÃO
PREGAO PRESENCIAL Nº 001/2011

A Comissão de Licitação da Prefeitura Municipal de Extremoz/RN, torna público que fará realizar no dia 03 de fevereiro de 2011 às 08:30 horas, a Licitação Pregão Presencial Nº 001/2011, objetivando contratação de empresa especializada para aquisição de plantas e material de paisagismo. O Edital está disponível na sala de licitações endereço: Rua Cap. José da Penha, S/N, Extremoz/RN, horário de 08:30h às 12:30h.

Thiago Rogério de Melo Jácome.
Pregoeiro



TRIBUNAL DE JUSTIÇA DO ESTADO DO RIO GRANDE DO NORTE
COORDENADORIA DE LICITAÇÃO, CONTRATOS E CONVÊNIOS

AVISO DE LICITAÇÃO
PREGÃO ELETRÔNICO Nº 41/2010 - PROCESSO Nº 95654/2010-4

O Tribunal de Justiça do Rio Grande do Norte, através de Pregoeiro habilitado, torna público que realizará licitação na modalidade Pregão Eletrônico, cujo critério de julgamento será do tipo **menor preço global por lote**, objetivando o Registro de Preços para aquisição de **SUPRIMENTOS DE INFORMÁTICA**, para atender às necessidades do Poder Judiciário Estadual. As Propostas serão recebidas a partir de **20/1/2011, às 9 horas, até 1º/2/2011, às 11 horas**. As propostas serão abertas no dia **1º/2/2011, às 11 horas** (horário de Brasília/DF). O Edital e seus anexos poderão ser adquiridos no site oficial do TJ/RN, no endereço eletrônico www.tjrn.jus.br, opção "licitações", no link correspondente a este Pregão, no Setor de Licitações da referida Corte, situada à Praça 7 de Setembro, s/n, Cidade Alta, nesta Capital, no horário das 8h às 18h, em dias úteis e no site www.comprasnet.gov.br, onde ocorrerá o certame. Quaisquer outras informações poderão ser obtidas através dos telefones (84) 3616-6316, fax (84) 3616-6315 ou via internet, pelo endereço eletrônico pregao@tjrn.jus.br. Natal/RN, 18 de janeiro de 2011.

Rodrigo Costa Rodrigues Leite - Pregoeiro TJ/RN.



TRIBUNAL DE JUSTIÇA DO ESTADO DO RIO GRANDE DO NORTE
COORDENADORIA DE LICITAÇÃO, CONTRATOS E CONVÊNIOS

AVISO DE LICITAÇÃO
PREGÃO ELETRÔNICO Nº 37/2010 - PROCESSO Nº 150831/2010

O Tribunal de Justiça do Rio Grande do Norte, através de Pregoeiro habilitado, torna público que realizará licitação na modalidade Pregão Eletrônico, cujo critério de julgamento será do tipo **menor preço global por lote**, objetivando o Registro de Preços para aquisição de **suprimentos de informática (baterias, teclados, mouses etc.)**, para atender às necessidades do Poder Judiciário Estadual. As Propostas serão recebidas a partir de **20/1/2011, às 9 horas, até 03/02/2011, às 11 horas**. As propostas serão abertas no dia **03/02/2011, às 11 horas** (horário de Brasília/DF). O Edital e seus anexos poderão ser adquiridos no site oficial do TJ/RN, no endereço eletrônico www.tjrn.jus.br, opção "licitações", no link correspondente a este Pregão, no Setor de Licitações da referida Corte, situada à Praça 7 de Setembro, s/n, Cidade Alta, nesta Capital, no horário das 8h às 18h, em dias úteis e no site www.comprasnet.gov.br, onde ocorrerá o certame. Quaisquer outras informações poderão ser obtidas através dos telefones (84) 3616-6316, fax (84) 3616-6315 ou via internet, pelo endereço eletrônico pregao@tjrn.jus.br. Natal/RN, 18 de janeiro de 2011.

Rodrigo Costa Rodrigues Leite - Pregoeiro TJ/RN.



TRIBUNAL DE JUSTIÇA DO ESTADO DO RIO GRANDE DO NORTE
COORDENADORIA DE LICITAÇÃO, CONTRATOS E CONVÊNIOS

AVISO DE LICITAÇÃO
PREGÃO ELETRÔNICO Nº 40/2010 - PROCESSO Nº 254343/2010-8

O Tribunal de Justiça do Rio Grande do Norte, através de Pregoeiro habilitado, torna público que realizará licitação na modalidade Pregão Eletrônico, cujo critério de julgamento será do tipo **menor preço global por lote**, objetivando o Registro de Preços para aquisição de **equipamentos de som, ferramentas e acessórios para gravação de audiências e sessões do tribunal do júri**, para atender às necessidades do Poder Judiciário Estadual. As Propostas serão recebidas a partir de **20/1/2011, às 9 horas, até 8/2/2011, às 11 horas**. As propostas serão abertas no dia **8/2/2011, às 11 horas** (horário de Brasília/DF). O Edital e seus anexos poderão ser adquiridos no site oficial do TJ/RN, no endereço eletrônico www.tjrn.jus.br, opção "licitações", no link correspondente a este Pregão, no Setor de Licitações da referida Corte, situada à Praça 7 de Setembro, s/n, Cidade Alta, nesta Capital, no horário das 8h às 18h, em dias úteis e no site www.comprasnet.gov.br, onde ocorrerá o certame. Quaisquer outras informações poderão ser obtidas através dos telefones (84) 3616-6316, fax (84) 3616-6315 ou via internet, pelo endereço eletrônico pregao@tjrn.jus.br. Natal/RN, 18/01/2011.

Maria de Fátima Borges Marinho - Pregoeira TJ/RN.



PODER JUDICIÁRIO
JUSTIÇA FEDERAL DE PRIMEIRA INSTÂNCIA
SEÇÃO JUDICIÁRIA DO RIO GRANDE DO NORTE
PRIMEIRA VARA

Rua Dr. Lauro Pinto, 245, Lagoa Nova.
Tel. 84-2357563, Fax 84-2357558, e-mail: sec1vara@jfn.gov.br

EDITAL DE CITAÇÃO DE TERCEIROS INTERESSADOS -
EDI.0001.000051-9/2010
(PRAZO DE TRINTA DIAS)

O Juiz Federal, MAGNUS AUGUSTO COSTA DELGADO, da 1ª Vara da Seção Judiciária do Rio Grande do Norte, no uso de suas atribuições legais, etc.

Faz saber que, por este Juízo e sua Secretaria, INSTITUTO NACIONAL DE COLONIZAÇÃO E REFORMA AGRÁRIA - INCRA, promove um(a) AÇÃO DE DESAPROPRIAÇÃO Processo nº 0008540-32.2010.4.05.8400, contra BAHAMA AGROINDUSTRIAL LIMITADA. E pelo presente Edital com prazo de 15 (quinze) dias, contados a partir de sua publicação, ficam **citados** os TERCEIROS INTERESSADOS, para querendo contestarem a presente ação a desapropriação para fins de reforma agrária, do imóvel rural denominado Pereiros, situado nos municípios de São Bento do Norte e Parazinho, Estado do Rio Grande do Norte, com área registrada de 629,00 hectares, com as seguintes confrontações: **NORTE:** com terras do Projeto de Assentamento Santa Vitória e Benedito Pinheiro da Silva; **LESTE:** com terra de Benedito Pinheiro da Silva, Djalma da Silva, Salatiel Francisco Bandeira, Magnus Augusto Praxedes Barreto e estrada municipal; **SUL:** com estrada municipal e povoado de Pereiros; **OESTE:** com terras de Bevenuto Macedo de Silveira Neto e José Moraes Aquino. Ficam os interessados cientes de que não contestada a ação no prazo de 15 (quinze) dias, presumir-se-ão por eles aceitos, como verdadeiros os fatos articulados pela parte autora, nos termos do art. 285 do CPC. E para que chegue ao conhecimento dos interessados, passou-se o presente Edital que será afixado no lugar de costume e publicado na forma da Lei. Ficam cientificados, ainda, de que este Juízo funciona na Rua Dr. Lauro Pinto, 245, Lagoa Nova, Natal-RN. Dado e passado, nesta cidade do Natal aos 14 de dezembro de 2010. Eu, **SEBASTIÃO VASCONCELOS DOS SANTOS NETO** (_____), Diretora de Secretaria, o fiz datilografar.

MAGNUS AUGUSTO COSTA DELGADO
Juiz Federal

Centro de Detenção é fechado após fuga

Paulo de Sousa/DN/DA Press

Governo do estado anunciou que todos os CDPs que funcionam em delegacias serão desativados

O Centro de Detenção Provisória (CDP) de Cidade Satélite foi fechado na segunda-feira, depois de registrada a fuga de 11 presos. Segundo o coordenador do sistema penitenciário do RN, Major José Deques Alves, a intenção de fechar o CDP já havia sido estudada, uma vez que o prédio não é adaptado para abrigar os detentos. "O local não tinha a menor condição de funcionar como detenção", falou o major.

Além do CDP, a casa sedia também a 11ª Delegacia de Polícia (DP), que continua funcionando normalmente. "Vamos fechar todos os CDPs que se encontram nesta situação. Vamos acomodar os presos em CDPs que tenham mais condições e que funcionem exclusivamente para o Centro de Detenção", disse o Major Deques.

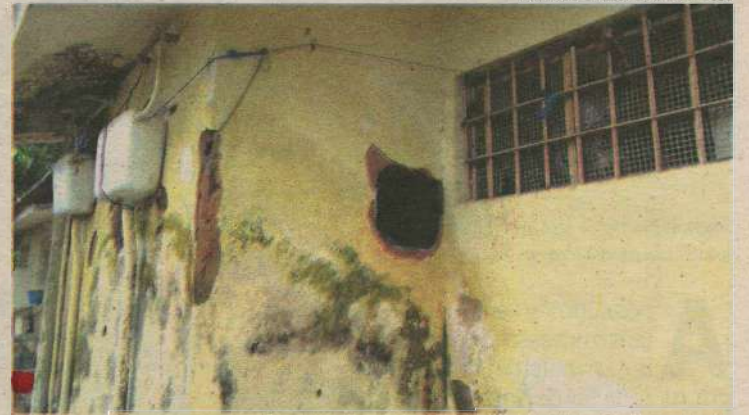

Onze presos escaparam por buraco aberto na parede, na madrugada da segunda

O estado possuía 26 Centros de Detenção Provisória e agora esse número caiu para 25. O CDP de Cidade Satélite, na Zona Sul da cidade, estava recebendo 41 presos. Os 30 que ficaram foram transferidos para outros centros. "Transferimos os detentos para CDPs mais estruturados", explicou o major.

Segundo ele, centros como o de Pamamirim, Macaíba, Candelária, Ribeira, e a antiga Delegacia de Furtos e Roubos (Defur), são alguns exemplos de CDPs que se encontram mais adaptados e que não tra-

balham em parceria com nenhuma Delegacia de Polícia. "Vamos fechar também os centros de detenção provisória de Felipe Camarão (que trabalha junto com a 4ª DP), das Quintas (que sedia a 7ª DP), Panatis (onde funciona a 9ª DP) e de Pirangi (onde fica a 10ª DP)", comentou ele, sem dizer quando o trabalho de fechamento dessas unidades será efetuado.

A fuga do CDP de Cidade Satélite aconteceu na madrugada desta segunda-feira e só foi percebida de manhã.

VALE DOURADO

Trio é detido com drogas

Duas adolescentes de 13 e 17 anos foram apreendidas e um jovem de 23 foi detido pela polícia na madrugada desta terça, acusados de tráfico de drogas no bairro do Vale Dourado. As menores escondiam pedras de crack nas regiões íntimas e foram flagradas consumindo drogas junto com o outro suspeito.

A polícia recebeu uma denúncia de que uma boca de fumo fun-

cionava na Travessa Miguel de Cervantes. O tenente Ulisses Carvalho conta que saiu em diligência junto com outros PMs. Chegando no local, por volta da 1h, os policiais sentiram um forte cheiro de droga sendo consumida.

Seguindo um pouco mais na travessa, a viatura localizou as duas adolescentes e o adulto, consumindo crack. Os três foram abordados e encaminhados

à Delegacia de Plantão Zona Norte. Na DP, as meninas foram revistadas por policiais femininas. Nas partes íntimas das adolescentes, as PMs encontraram mais pedras de crack.

Com o trio, foram apreendidas 90 pedras e R\$ 200. O adulto e as duas garotas foram autuados por tráfico de drogas. As adolescentes foram entregues aos pais e o jovem permanece detido na delegacia.

A RÁDIO QUE TEM
SOM DE ALEGRIA.



Tá na Clube, tá bom demais.

Casa da Ribeira, 10 anos

Prestes a completar uma década em atividade, centro cultural é exemplo de competência e inserção social

Sérgio Vilar
sergiovilar.rm@dabr.com.br

O primeiro ato da Casa da Ribeira mostrava onze atores vestidos de clowns em luta pela abertura de um novo e promissor espaço teatral. Corria o ano de 1999. O prédio da Rua Frei Miguelinho estava abandonado na velha Ribeira. Somente três anos depois, em 2001, seis dos integrantes do Clowns de Shakespeare conseguiram captar a bagatela de R\$ 1,2 milhão para abertura da casa. Era o começo do sonho e de uma batalha de dez anos em busca da estabilidade financeira.

O case pioneiro e de alcance nacional comemora em 2011 a década de sucesso com lançamento de livro, programação vasta a preços populares e o início de um novo projeto, em parceria com o Centro Cultural Dosol: o *Circuito Cultural da Ribeira*, que marca a estreia das comemorações na terça-feira de Carnaval com dez atrações musicais (duas nacionais e oito locais) e um mister de articulações que promete movimentar a cena cultural do bairro durante o ano inteiro.

Um dos diretores das Casa da Ribeira, Gustavo Wanderley adianta que as atividades do *Circuito* serão estendidas durante o primeiro domingo de cada mês. "A ideia é convocar responsáveis pelos espaços culturais da Ribeira (casas de show, grupos de dança e teatro, galerias, etc) para fomentarem um grande circuito de artes aberto no domingo". O projeto seria organizado e divulgado pela Casa da Ribeira e Dosol. "É um processo de valorização e educação patrimonial do bairro", ressalta.

Até abril serão 20 atrações sequenciadas. Entre elas, o lançamento de um livro editado pela Flor de Sal com a história dos dez anos da Casa: a trajetória de um dos cases mais respeitados no quesito marketing cultural e dos primeiros a lançar edital público no país; o sucesso na parceria com o Instituto Ayrton Senna no projeto de arte-educação iniciado há quatro anos, entre outros feitos. São 300 páginas escritas por cinco jornalistas e inserções de articulistas. O livro será lançado também em Brasília, Rio e São Paulo.

Segundo Gustavo, entre 17 de março e 20 de abril também serão promovidas semanas de espetáculos a preços populares. A estreia será com peças de teatro. A segunda semana será preenchida com os vencedores do prêmio *Cosern Musical*. Na penúltima semana, um panorama da dança. E a progra-



Um das principais casas de espetáculos da cidade inicia 2011 com grandes novidades ao público potiguar

Ricardo Junqueira/Divulgação

mação fecha com apresentações do grupo Casa das Ribeira de Teatro, composto por jovens formados pela própria Casa – símbolo dos novos tempos e foco de trabalho atual da Casa da Ribeira.

Shows inéditos

Gustavo também adianta que está próximo de fechar duas atrações musicais de renome nacional e com shows inéditos em Natal, também para abril. As apresentações serão realizadas em dois palcos montados na rua da Casa da Ribeira, a exemplo das primeiras ações da Casa. "Dependemos de pequenos acertos com patrocinadores. Mas está quase tudo certo. Serão nomes responsáveis por uma contribuição artística à cidade, nomes de vanguarda da música brasileira".

Portas abertas desde março de 2001

Em 6 de março de 2001, a Casa da Ribeira era inaugurada, comandada pelo Clowns de Shakespeare. "Quando abrimos, vimos que o buraco para manter era mais embaixo. Logo, muitos do grupo largaram o projeto e depois ficamos os três que permanecem até hoje. No primeiro ano trabalhamos de 10 a 12 horas ao dia sem receber nada. Passamos pelo menos seis meses sustentados pela família", lembra Henrique Fontes, um dos diretores da Casa, junto com Gustavo Wanderley e Edson Silva.

Segundo Henrique, a Cosern havia patrocinado R\$ 420 mil, depois a Petrobras também financiou outra quantia significativa, o Armazém Pará cedeu o material de construção e, junto com apoios menores o grupo conseguiu o R\$ 1,2 milhão necessário. "A Cosern acreditou no projeto mesmo antes de a Casa abrir", ressalta o diretor que, à época, contou ainda com o esforço dos "clowns" Renata Caiser, Fernanda Yamamoto e César Ferrário, depois substituído por Ronaldo Costa.

Sem deixar a peteca cair ou a cortina fechar, os seis diretores procuraram manter a Casa da Ribeira em pé. Conquistaram *now-hall*, reconhecimento e mídia. "Começamos a receber premiações, realizar consultorias, espetáculos cada vez mais procurados e promover projetos que ajudavam na manutenção", diz Henrique. A Casa ainda depende da renúncia fiscal da *Lei Câmara Casado* e do sucesso de iniciativas próprias. A pauta é vendida por menos de R\$ 500 e a manutenção mensal custa R\$ 16 mil.

**NESSAS FÉRIAS,
O MELHOR PROGRAMA
PARA A SUA FAMÍLIA
ESTÁ NA CINEMARK.**

ESTREIA 21 DE JANEIRO

**BRASIL
ANIMADO**

SEM MAPA. SEM BUSSOLA
E SEM NOÇÃO.



L LIVRE PARA TODOS OS PÚBLICOS

ACESSE WWW.CINEMARK.COM.BR,
PARTICIPE DA PROMOÇÃO
E CONCORRA A UM CARRO 0 KM.

CINEMARK

É MAIS QUE CINEMA. É CINEMARK.



FLÁVIA FREIRE
e-mail: flaviafreire.rn@dabr.com.br

social

DEU NO twitter

@flafreire

@casadobem - Entrem no site www.premioanu.com.br e votem na Casa do Bem, que está concorrendo ao prêmio nacional depois de vencer o regional, nos ajude!

ADEUS

Nossos sentimentos à família do senhor Clóvis Ciarlini, pai da governadora Rosalba Ciarlini, que aos 87 anos faleceu, na manhã de ontem, vítima de uma parada cardíaca. Que Deus possa amenizar tamanha dor.

SÓ SORRISOS!

O produtor Neiwaldo Guedes está que não se aguenta de tanta felicidade. É que já começa nesta sexta-feira a 16ª *Feira Internacional de Artesanato*. Se estendendo até o dia 30 de janeiro, no pavilhão das dunas do Centro de Convenções, a Fiart pretende reunir artesãos potiguares, brasileiros e estrangeiros, além de artistas e produtores culturais, em torno de um dos eventos mais completos do Rio Grande do Norte.

COMUNIDADE CATÓLICA EM FESTA

A Paróquia de Nossa Senhora da Candelária promove, entre os dias 28 de janeiro a 2 de fevereiro, a tradicional *Festa da Padroeira*. Durante o período haverá uma intensa programação religiosa e festiva, com procissão e carreatas pelo bairro, missa solene, tríduo, quermesse e shows musicais. Com o tema *No olhar de Maria encontramos o amor de Jesus*, a *Festa da Padroeira 2011* promete movimentar o bairro. Pelo menos, essa é a expectativa do pároco da Igreja, padre Júlio César.

HA, HA, HA...

O palco do Teatro Riachuelo, no dia 12 de fevereiro, recebe o humorista Shaolin. Na mira do multifacetado estarão política, música, vida conjugal, entre outros temas. Claro que as espetaculares imitações não podem faltar para que não escape nenhuma boca com riso preso.

SOLIDARIEDADE I

O Corpo de Bombeiros do Rio Grande do Norte, solidário com os desabrigados do Rio de Janeiro, iniciou na última segunda-feira a sua campanha de arrecadação de doativos para as vítimas do desastre ambiental ocorrido naquele estado. Os interessados em doar alimentos, roupas, brinquedos, produtos de higiene, entre outros artigos, devem procurar a sede do Quartel do Comando Geral do Corpo de Bombeiros, situado na Avenida Prudente de Moraes, 2410, Barro Vermelho, em Natal, para realizar a doação.

SOLIDARIEDADE II

Na manhã de ontem, o secretário municipal de Segurança Pública e Defesa Social, Carlos Paiva, reuniu-se, juntamente com representantes da Defesa Civil do Município, ao Coronel Fernando, da Cruz Vermelha, para definir os detalhes de captação e envio de doações para as vítimas dos deslizamentos nas serras do Rio de Janeiro. Aguardem cartas!

SUMMER

É... veraneio é verdadeiramente, sinônimo de festa. Tanto que a estourada praia de Pirangi será palco de mais uma farra das boas. Para marcar o veraneio 2011, acontece nesta sexta a 7ª edição da *Falsa Bacanagem Summer Edition*, na residência de verão da família Paiva Cabral. A partir das 22h, Guga Pegador e a banda Pura Tentação farão a zorra. Vai dar o que falar, viu?!

Velinhas para...

- Selma Porpino, musa-amor do jornalista e escritor Geraldo Batista de Araújo
- Cirurgião Sanderson Lopes

Fátima Melo/Divulgação/D.A Press



Sim ao amor!

Semana passada mostramos um click do primeiro casamento de Ana Paula Sales e Todd Wason, que aconteceu em Durham, na Carolina do Norte (EUA). Hoje, vocês ficam com o registro da união na Cidade do Sol, que aconteceu lindamente no sábado passado, enchendo de felicidade os corações dos pais da moça, Angelina e Lindolfo Sales.

Arquivo Pessoal/Divulgação/D.A Press

Chiques e famosos

O nosso querido Marcílio Amorim, que – claro – foi curtir o show da Amy Winehouse em Recife, não perdeu tempo e fez amizade com o cantor californiano Mayer Hawthorne, que fez os shows de abertura da britânica no Brasil. Brá!

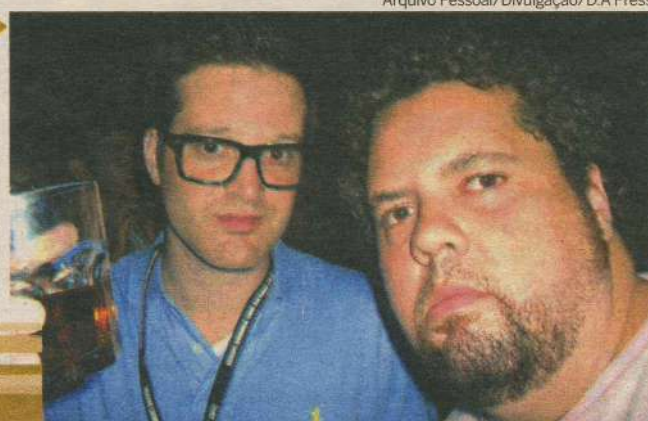

Arquivo Pessoal/Divulgação/D.A Press



Atletíssimo

O empresário André Gustavo, que passou o réveillon em São Paulo, mostra com orgulho e em grande estilo a medalha que brindou sua participação da 86ª *Corrida de São Silvestre*. E não para por aí... O moço está se preparando para a *Maratona do Rio de Janeiro*.

New doll

Gente, mais uma obra do potiguar Marcus Baby. Hoje acontece o lançamento oficial da boneca Anna Hickmann, versão para a revista *Nova*, uma vez que foi inspirada na capa com esta super model de 1m20 só de perna. Aphy!

Marcus Baby/Divulgação/D.A Press



Arquivo Pessoal/Divulgação/D.A Press



Happy Birthday!

Os vivos hoje vão para a linda Aline Costa, musa do deputado Poty Jr. Felicidades!

programação

destaquehoje

ATRAÇÃO // INTERTV



Marcio de Souza/TV Globo

DIVERSAS RECEITAS DELICIOSAS NO PROGRAMA MATINAL MAIS VOCÊ

resumono velas

GLOBO

MALHAÇÃO

Um aluno ofende Duda e Dodói age em sua defesa. Fausto conta para Luiza que tinha medo das atitudes de Raquel depois que se recusou a conhecê-la. Raquel obriga Pedro a dançar com Catarina na festa do Boteco. Dona Zica diz a Maicon que está preocupada com o tipo de contrato que o filho assinou. Raquel defende Catarina das grosserias de um menino. Raquel pede para Catarina ajudá-la a convencer Cláudia a deixá-la frequentar sua casa.

ARAGUAIA

Vitor inventa para Fred que encontrou a pulseira de Amélia no corredor. Geraldo insinua que Vitor quer Max preso para poder ficar com Amélia. Glorinha aceita ajudar Solano a encontrar Gabriel. Fred comenta com Janaína que suspeita que Vitor e Amélia tenham um caso. Estela implora que Ruriá não a faça escolher entre a vida dele e a de Solano. Antônio Carlos leva o resultado alterado do exame de DNA para Max. Manuela sofre ao abrir o envelope do laboratório.

TI-TI-TI

Ariclenes e Jacques tentam seduzir Jaqueline. Renato diz a Marcela que gostaria de ver sua foto grávida. Luísa leva Edgar para o seu apartamento. Luti flagra Camila e Ângelo se beijando. Valquíria se declara para Luti e eles reatam. Edgar desperta no apartamento de Luísa. Thaisa aconselha Desirée a fazer as pazes com Jorgito. Gino toma uma decisão errada na fábrica e pede demissão. Stéfany surge na fábrica e conta a Rebeca que Armandinho e Magali são netos de Orlando Bianchi.

INSENSATO CORAÇÃO

Pedro e Marina tentam disfarçar a tensão do reencontro. Zuleica pensa em pedir a Marina um emprego para Júlio na empresa de Vitória. Pedro e Marina falam sobre o que estão sentindo um pelo outro. Umberto deixa tia Neném curiosa ao fazer mistério sobre a sua relação com Wanda. Raul tenta se reconciliar com Wanda. Carol fica na expectativa de um segundo encontro com André. Irene invade o quarto do primo Pedro, mas é repreendida por Nando. Léio vai à casa de Tia Neném à procura de Umberto.

RECORD

RIBEIRÃO DO TEMPO

lara procura Virgílio para ajudá-la a extorquir Nicolau. Virgínia e Patrícia discutem como vão ajudar seus filhos e contar aos seus maridos sobre a gravidez. Ajuricaba fica de porre e decide prender e agredir Lincon. Joca chega ao Solar e começa a agarrar Arminda, que diz para eles subirem. Diana pede para dormir com Arminda. Joca se desespera. Ajuricaba comemora a manchete do jornal que fala mal dele mesmo, porque mostra que Lincon está furioso.

hojenatv

INTERTV CABUGI GLOBO - CANAL 11	07:00 BAND KIDS 08:15 ISA TK+ 09:00 DIA DIA 10:05 JOGO ABERTO 11:30 JOGO ABERTO E AÇÃO 12:00 BAND VERÃO 12:30 BOA TARDE RN 13:00 BAND MULHER 13:30 FUNDAMENTAL 13:45 INFO CREDICAR 14:00 QUASE ANJOS 14:45 VÍDEONEWS 16:00 BRASIL URGENTE 17:45 RN URGENTE 18:15 JORNAL DA BANDA 19:10 FUTURAMA 19:35 SHOW DA FÉ 20:00 PRÉ-JOGO 20:30 FUTEBOL 2011 - AO VIVO - CAMPIONATO PAULISTA-BRAGANTINO X CORINTHIANS	10:00 CASTELO RÁ TIM BUM 10:30 JANELA JANELINHA 11:00 100% BRASIL 11:30 A TURMA DO PERERÉ 12:00 UM MENINO MUITO MALLUQUINHO 12:30 CATELONDAS 13:00 DANGO BALANGO 13:30 CASTELO RÁ TIM BUM 14:00 COCORICÓ 14:15 CURTA CRIANÇA 14:30 VILA SESAMO 15:00 SEM CENSURA 16:30 ALTO FALANTE 17:00 ESTÚDIO MÓVEL 17:30 KARKÚ, UMA GALERA ATREVIDA 18:00 CAFÉ FILOSÓFICO: CLÁUDIO COSTA 18:30 TV NOTÍCIAS 19:00 OLHAR INDEPENDENTE 19:30 NOVA ÁFRICA 20:00 REPÓRTER BRASIL 21:00 3 A 1 22:00 A JORNADA DA VIDA: DIVERSIDADE 23:00 A TV QUE SE FAZ NO MUNDO: TEXAS A GRANDE MÚSICA 00:30 SEM CENSURA	11:10 AUDIÊNCIA PÚBLICA - SOBRE O CÂNCER DE MAMA - REPRISE - 26.10.2010 13:30 JORNAL DA ASSEMBLEIA - 1ª ED. - AO VIVO 14:00 PROG. FELICIDADE URGENTE - TV ASSEMBLEIA/RN - REPRISE - 17.01.2011 15:10 SESSÃO PLENÁRIA - REPRISE - 04.11.2010 16:00 ÚLTIMA HORA - AO VIVO 16:10 PROG. CAMINHOS DO RN - TV AL - MUNICÍPIO: CERRO CORÁ 17:00 ÚLTIMA HORA - AO VIVO 17:20 SESSÃO PLENÁRIA - REPRISE - 25.11.2010 18:30 PROG. CIDADÃO DO FUTURO - TV ASSEMBLEIA/RN - ESTREIA 19:00 JORNAL DA ASSEMBLEIA - 2ª ED. - AO VIVO 19:30 PROG. ESPORTE EM PAUTA - AO VIVO 20:00 SESSÃO SOLENE - EM HOMENAGEM A MATERNIDADE JANUÁRIO CICCIO - REPRISE - 30.11.2010	18:20 CIGANA BRASIL EM DEBATE MUDANÇAS CLIMÁTICAS REPRISE DA SESSÃO SOLENE DE ENTREGA DE TÍTULO DE CIDADÃO NATALENSE AOS PASTORES EDNA GOMES TEIXEIRA E JOSÉ PEDRO TEIXEIRA 16.12 20:00 MEMÓRIA POLÍTICA TANCREDO NEVES 21:00 PROGRAMAÇÃO AUTOMÁTICA
16:49 GLOBO NOTÍCIA 16:52 MALHAÇÃO 17:25 ARAGUAIA 18:15 RN TV - SEGUNDA EDIÇÃO TI-TI-TI 19:30 JORNAL NACIONAL 20:00 INSENSATO CORAÇÃO 20:45 BIG BROTHER BRASIL 20:50 FUTEBOL 2011 23:05 O BEM AMADO 23:45 JORNAL DA GLOBO 00:17 PROGRAMETE FÓRMULA 1 01:19 24 HORAS 01:10 CORUJÃO 03:57 SAGRADO	22:45 TERCEIRO TEMPO 23:15 JORNAL DA NOITE 00:15 A NOITE E UMA CRIANÇA 01:30 ESPAÇO VIDA VITORIOSA	TV UNIVERSITÁRIA TV CULTURA - CANAL 5	TV ASSEMBLEIA NATAL CABO TV - CANAL 36	TV CÂMARA NATAL CABO TV - CANAL 37
BAND NATAL BANDEIRANTES - CANAL 3	04:45 ESPAÇO VIDA VITORIOSA 05:45 PRIMEIRO JORNAL 06:30 PRIMEIRO JORNAL/SP	04:50 SALTO PARA O FUTURO 05:45 TELECURSO ENSINO MÉDIO 06:05 TELECURSO ENSINO FUNDAMENTAL 06:20 TELECURSO TECENDO O SABER 06:50 JORNAL VISUAL 07:00 REPÓRTER BRASIL 07:45 COCORICÓ 08:00 PEQUENO VAMPIRO 08:30 UM MENINO MUITO MALLUQUINHO 09:00 A TURMA DO PERERÉ 09:30 CIDADE DO FUTURO	07:05 SESSÃO PLENÁRIA - REPRISE - 24.11.2010 09:00 PROG. COM A PALAVRA - TV AL - ESTREIA - 19.01.2011 10:00 ÚLTIMA HORA - AO VIVO 10:30 PROG. MP INFORMA - MP/RN - REPRISE - 18.01.2011 11:00 ÚLTIMA HORA - AO VIVO	16:00 NOSSA CIDADE NATAL - QUINTAS 16:20 PONTOS HISTÓRICOS - FORTE DOS REIS MAGOS 17:00 REPRISE DA SESSÃO SOLENE DE ENTREGA DE TÍTULO DE CIDADÃO NATALENSE AO PROFESSOR RAIMUNDO BEZERRA FILHO - 21.09.2010 18:00 DOCUMENTÁRIO VIDA

cinema

ESPECIAL

Mademoiselle Chambon (Mademoiselle Chambon, França, 2009). Direção: Stéphane Brizé. Elenco: Vincent Lindon, Sandrine Kiberlain, Jean (Vincent Lindon) é uma pessoa do bem: um bom rapaz, um bom filho, um bom pai e um bom marido. E no seu cotidiano tranquilo, entre família e trabalho, ele cruza o caminho de Mademoiselle Chambon (Sandrine Kiberlain), a instrutora de seus filhos. Ele é um homem de poucas palavras, ela vem de um mundo diferente. Eles irão se surpreender pela evidência de seus sentimentos. **Cinemark 4**, 19h30***, 12a.

ESTREIA

Desenrola (Brasil, 2010). Direção: Rosane Svartman. Elenco: Olivia Torres, Lucas Salles, Juliana Paiva, Daniel Passi, Vitor Thiré, Kayky Brito, Pedro Bial, Priscila (Olivia Torres), de 16 anos, é uma adolescente romântica e preocupada com a perda da virgindade. Quando sua mãe (Claudia Ohana) anuncia que deixará a garota sozinha em casa por 20 dias, ela prepara-se para viver inúmeras experiências, incluindo a tão sonhada primeira vez. No entanto, a realidade se mostra bem diferente do que Priscila imaginava. Ela vai se decepcionar e se surpreender com os amigos, as paqueras e com a primeira transa. **Moviemcom 7**, 14h15, 16h10, 18h05, 20h, 21h55, 12a.

As Viagens de Gulliver (Gulliver's Travels, EUA, 2010). Direção: Rob Letterman. Elenco: Jack Black, Jason Segel. Versão pouco fiel do clássico da literatura britânica As Viagens de Gulliver, de Jonathan Swift. No filme, Lemuel Gulliver (Jack Black) é um resignado entregador de correspondência de um jornal de Nova York que tem a chance de mudar de vida quando é enviado para o Triângulo das Bermudas com a missão de escrever um texto sobre a viagem. No entanto, ao chegar lá seu barco é tragado por um turbilhão d'água que o leva para a fantástica ilha de Lilliput, habitada por seres humanos diminutos. A estada na quimérica ilha leva Gulliver a repensar seu jeito de ver o mundo a sua volta. **Cinemark 3** (dub), 10h05, 12h, 14h10, 16h20, 18h30, 20h40, **Cinemark 6** (dub, 3D), 13h, 17h30, 22h, 00h10*, **Moviemcom 4**

astros

ÁRIES (21/03 a 20/04)

Não se envolva tanto nos seus próprios interesses a ponto de negligenciar as necessidades da sua família. Reserve um tempo para aqueles que são importantes. Você deve acordar de bom humor, mas nem todos se sentirão assim.

TOURO (21/04 a 20/05)

Um projeto pessoal ou de trabalho deve progredir hoje. Esse fato vai deixá-lo animado e cheio de energia, portanto faça planos para o futuro.

GÊMEOS (21/05 a 20/06)

Se você faz parte de um grupo, é possível que lhe peçam para assumir um papel de liderança. Dia favorável a estudos e pesquisas de modo geral. Novas ideias para economizar dinheiro devem ser analisadas com cautela.

(dub), 13h50, 15h45, 17h40, 19h35, 21h30, L.

CONTINUAÇÃO

Além da vida (Hereafter, EUA, 2010). Direção: Clint Eastwood. Elenco: Matt Damon, Cécile De France, Frankie McLaren, George McLaren. Três pessoas são tocadas pela morte de maneiras diferentes. George (Matt Damon) é um americano que desde pequeno consegue manter contato com a vida fora da matéria, mas considera o seu dom uma maldição e tenta levar uma vida normal. Marie (Cécile De France) é jornalista, francesa, e passou por uma experiência de quase morte durante um tsunami. Em Londres, o menino Marcus (Frankie McLaren/George McLaren) perde alguém muito ligado a ele e parte em busca desesperada por respostas. Enquanto cada um segue sua vida, o caminho deles irá se cruzar, podendo mudar para sempre as suas crenças. **Cinemark 5**, 12h30, 15h20, 18h05, 20h50, 23h35*, **Moviemcom 5**, 14h10, 16h40, 19h10, 21h40, 12a.

Entrando numa fria maior ainda com a família (Little Fockers, EUA, 2010). Neste terceiro filme da franquia, Pam (Teri Polo) e Greg (Ben Stiller) vivem felizes e são pais dos gêmeos Henry e Ashley Focker, de cinco anos. Quando todo o clã de Greg e Pam - incluindo o ex-apoiado de Pam, Kevin (Owen Wilson) - se reúne para a festa de aniversário dos gêmeos, Greg tem que provar para o cético Jack (Robert De Niro) que ele é inteiramente capaz de ser o homem da casa. É o desafio que Greg numa enxada: ou ele prova para todos que vai assumir o lugar de Jack e conduzir a família ou quebra o "círculo de confiança" para sempre. Direção: Paul Weitz. Elenco: Robert De Niro, Ben Stiller, Teri Polo, Barbra Streisand. **Cinemark 1**, 11h, 13h15, 15h30, 17h45, 20h, 22h15, 00h30*, **Moviemcom 3**, 14h05, 16h05, 18h05, 20h05, 22h05, 12a.

Incontrolável (Unstoppable, 2010, EUA). Direção: Tony Scott. Elenco: Denzel Washington, Chris Pine, Rosario Dawson, Jeff Wincott. Uma composição carregada de produtos altamente tóxicos está descontrolada e o perigo é iminente. Um maquinista (Chris Pine) e um engenheiro experiente (Denzel

Washington) precisam evitar que uma pequena cidade em seu caminho seja destruída. A única saída é botar em prática uma operação muito arriscada, mas o tempo corre contra eles e o plano tem tudo para sair dos trilhos. Inspirado em fatos reais. **Cinemark 2**, 19h15, 21h20, 10a.

Enrolados (Tangled, 2010, EUA). Direção: Nathan Greno, Byron Howard. Elenco: Mandy Moore, Zachary Levi, Luciano Huck, Donna Murphy, Flynn Ryder (Zachary Levi) é o bandido mais procurado e sedutor do reino. Um dia, em plena fuga, ele se esconde em uma torre. Lá conhece Rapunzel (Mandy Moore), uma jovem prestes a completar 18 anos que tem um enorme cabelo dourado, de 21 metros de comprimento. Rapunzel deseja deixar seu confinamento na torre para ver as luzes que sempre surgem no dia de seu aniversário. Para tanto, faz um acordo com Flynn. Ele a ajuda a fugir e ela lhe devolve a valiosa tiara que tinha roubado. Só que a mãe Gothel (Donna Murphy), que manteve Rapunzel na torre durante toda a sua vida, não quer que ela deixe o local de jeito nenhum. **Cinemark 2** (dub), 10h, 12h20, 14h45, 17h25, 19h50, **Cinemark 6** (dub, 3D), 10h40, 15h10, 19h40, **Moviemcom 6** (dub), 13h05, 15h10, 17h15, 19h20, 21h25, L.

De pennis para o ar. (Brasil, 2010). Direção: Roberto Santucci. Elenco: Ingrid Guimarães, Bruno Garcia, Maria Paula, Alice, uma executiva bem sucedida, é casada com João. Mas perde o emprego e o marido no mesmo dia. Para dar a volta por cima, conta com a ajuda da vizinha Marcela. **Cinemark 2**, 22h10, 00h25*, **Cinemark 7**, 11h45, 14h15, 16h30, 18h45, 21h, 23h15*, **Moviemcom 1**, 13h50, 15h50, 17h50, 19h50, 21h50, 14a.

As crônicas de Nárnia: a viagem do peregrino da Alvorada (The Chronicles of Narnia: The Voyage of the Dawn Treader, EUA, 2010). Direção: Michael Apted. Elenco: Ben Barnes, Skandar Keynes, George Henley, Will Poulter. Lúcia (Georgie Henley), Edmund (Skandar Keynes) e Eustáquio (Will Poulter) retornam para Nárnia onde se encontram com príncipe Caspian (Ben Barnes), agora rei, e

outros amigos de aventuras passadas. Para encontrar os Sete Fidalgos Desaparecidos de Telmar, ele começa uma nova aventura a bordo do navio Peregrino da Alvorada, onde irão encarar guerreiros, dragões, anões e tritões. Mais uma vez, os jovens colocarão sua coragem e convicções à prova, antes que consigam chegar no limite do mundo. **Moviemcom 2** (dub), 14h25, 16h50, 10a.

Megamente (Megamind, EUA, 2010). Direção: Tom McGrath. Animação. Megamind (Will Ferrell) é um vilão magro, usa vestes nas cores azul e preta e sua cabeça é cônica e grande, devido ao cérebro privilegiado. Ele deseja conquistar a cidade de Metro City e faz diversas tentativas, muitas delas são frustradas. O vilão precisa ter oponentes para que sua vida tenha sentido e, após a morte de Metro Man (Brad Pitt), Megamind cria Titan (Jonah Hill) para ter com quem rivalizar. **Cinemark 5** (dub), 10h. **Cinemark 4** (dub), 10h30, 12h45, 15h, L.

LEGENDAS

* Esta sessão será exibida somente sábado (15/01).
** Esta sessão não será exibida terça-feira (18/01) e quinta-feira (20/01).
*** Esta sessão será exibida somente terça-feira (18/01) e quinta-feira (20/01).
= Esta programação é baseada em informações enviadas pelas operadoras e é válida até quinta-feira, 20 de janeiro.

SERVIÇO

Cinemark: 2ª, 3ª, 5ª, até 17h, R\$ 9 ou R\$ 4,50; após 17h, R\$ 11 ou R\$5,50. 2ª, 3ª, 5ª (3D): R\$ 19 ou R\$ 9, o dia todo. 4ª: R\$ 9 ou R\$ 4,50, o dia todo. 4ª (3D): R\$ 18 ou R\$ 9, o dia todo. Sexta, sábado, domingo e feriado: até 17h, R\$ 14 ou R\$7; após 17h, R\$ 16 ou R\$ 8. Sexta, sábado, domingo e feriado(3D): R\$ 24 ou R\$ 12, o dia todo. Todos os dias uma sessão às 15h sai por R\$ 4 ou R\$ 2.

Moviemcom: 2ª, 3ª, 5ª: R\$ 10 ou R\$ 5, o dia todo. 4ª: R\$ 8 ou R\$ 4, o dia todo. Sexta, sábado, domingo e feriado: R\$ 13 ou R\$ 6 (até 18h); R\$ 15 ou R\$ 7,5 (após 18h).

LIBRA (23/09 a 22/10)

Ser produtivo é o que lhe dará maior satisfação no dia de hoje, portanto não dê muita importância a provar que é melhor que os outros, pois eventualmente seu empenho será reconhecido.

ESCORPIÃO (23/10 a 21/11)

Evite questões que envolvam gastos financeiros hoje, pois você não passa por um momento favorável nesse campo. Mas em compensação, sua vida amorosa está entrando numa fase muito especial e com boas perspectivas.

SAGITÁRIO (22/11 a 21/12)

Mesmo se colocado frente a desafios inesperados, você hoje não hesitará e tomará decisões firmes e acertadas. Mas não deixe de levar em conta a opinião de pessoas mais experientes.

CAPRICÓRNIO (22/12 a 20/01)

O fato de ter uma opinião positiva a respeito de si mesmo é ótimo, mas seria melhor deixar que os elogios à sua pessoa venham da boca dos outros. As pessoas costumam desconfiar de quem gosta de alardear seus próprios feitos.

AQUÁRIO (21/01 a 19/02)

Cuidado para não estragar um relacionamento que vem lhe proporcionando bons momentos. Demonstrações públicas de ciúme, por serem tão constrangedoras, são um dos fatores que mais prejudicam relacionamentos amorosos.

PEIXES (20/02 a 20/03)

Qualquer parceria que faça hoje, seja para lazer ou para algo importante, está destinada a ser bem-sucedida. Esse é um ótimo dia para se unir a alguém e juntos dividirem as glórias do sucesso.

Vocalista do Rolling Stones	↓	Descuidado; negligente	↓	Ingrediente do molho à bolonhesa	↓	Potássio (símbolo)	↓	(?) Moleque, grupo de pagode	↓	(?) Mello, ator de "Tempos Modernos"	↓	Funcionário da limpeza urbana	↓	Infeção causada pela solitária
Cortador da Seleção brasileira de vôlei	→		→		→		→		→		→		→	
Referente a casa da qual Pedro Simon é membro	→	Administração da universidade	→		→	Escola Naval (abrev.)	→		→	Relativo ao climax sexual	→		→	Período mais lucrativo do turismo
Papa, em inglês	→		→		→	Segundo maior estado brasileiro	→		→	Batida (policia), em inglês	→		→	
Porco novo; leitão	→	Medida Provisória (sigla)	→	Roger Bacon, sábio inglês	→		→	Instituição como a Transparência Brasil	→	Superfície	→	A R E A	→	
Pão redondo de lanche mineiro	→		→		→		→	Atribuída (a alguém) a culpa de	→		→		→	Meigas; afetuosas
Desequilíbrio devido à inflamação do ouvido interno	→	Decâmetro (símbolo)	→	Fraudar	→		→	Da mesma forma	→	Rebordo do chapéu	→		→	Relativo ao órgão que filtra o sangue
Interjeição de alegria	→		→		→	Programa do Governo Lula (sigla)	→		→		→		→	
Rutênio (símbolo)	→		→	Corrupção	→	Chefe espiritual israelita	→		→		→		→	
	→		→		→		→		→	Orelha, em inglês	→		→	Pais africano
A resposta do gabarito de provas	→	Ave preparada com o sangue próprio	→		→	Na moda, em inglês	→		→	Domesticada	→		→	
Presidenciável do PV em 2010	→		→		→		→		→		→		→	Dom (abrev.)

oito erros

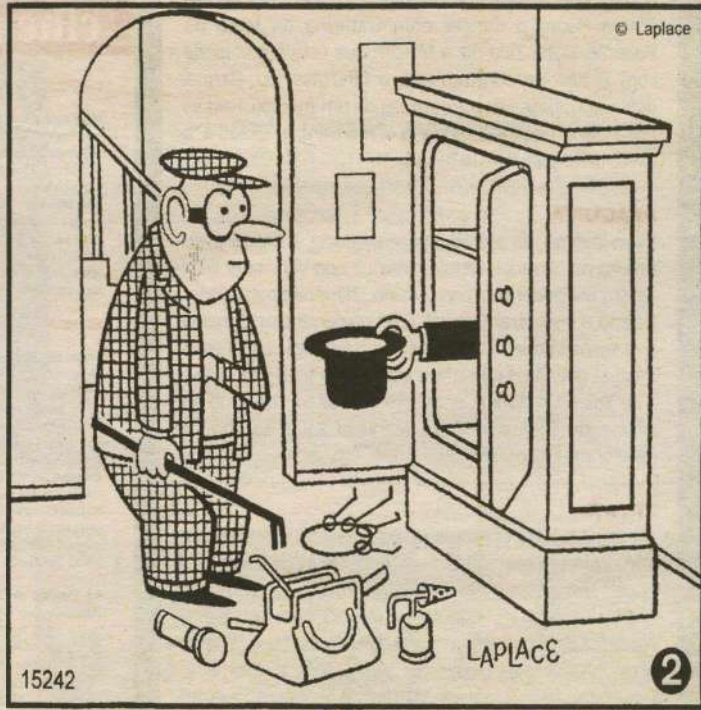
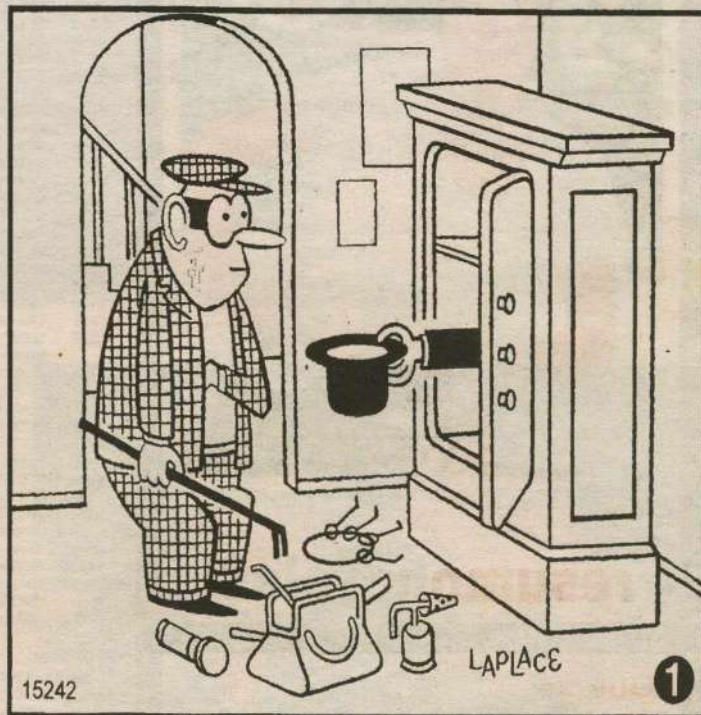

Solução: 1- Cabo do gancho. 2- Venda no homem. 3- Final da escada. 4- Joelho esquerdo. 5- Abertura da bolsa. 6- Chave. 7- Quadro maior na parede. 8- Porta do armário.

Sudoku

8	7			6				
1	9		3			8		
		6		4		2		
9		3		5	7			
7		1		3				
					9			4
						7		
	2			1	3	8		
	3		4		9	6	1	

RESPOSTAS

T	R																		
D	J	A	G	G	A	R	I	A											
O	M	I	C	K	E	I	T	O	R	I	A								
G	I	B	A	R	E	I	T	O	R	I	A								

Mistério completa

Luluzinha teen

Diálogo de decisão!

LIBERTAR!

O campeonato dessa galera está de arrepiar!

Nas bancas e livrarias. www.luluteen.com.br

Inmet é o culpado?

Governador do Rio responsabiliza Instituto Nacional de Meteorologia por previsão do tempo equivocada

Nova Friburgo (RJ) – O governador do Rio de Janeiro, Sérgio Cabral, disse ontem, em Nova Friburgo, que a previsão do tempo fornecida pelo Instituto Nacional de Meteorologia (Inmet) não foi clara quanto à intensidade das chuvas que iam atingir a região serrana do estado. Mais de 680 pessoas morreram em decorrência das chuvas que castigam sete municípios da região há uma semana. Perguntado se houve falha na sistema de alerta, Cabral afirmou que os boletins do Inmet informaram apenas que haveria chuvas de moderadas a fortes.

“Não houve nenhum alerta no sentido: atenção, vai haver o que vocês viram que aconteceu aí”, acrescentou Cabral que, com os ministros da Defesa, Nelson Jobim, da Justiça, José Eduardo Cardoso, e da Integração Nacional, Fernando Bezerra Coelho, e da presidente da Caixa Econômica Federal, Maria Fernanda, fez um sobrevoo sobre as áreas atingidas. Ainda segundo o governador, a primeira parcela do benefício do aluguel social será pago aos desabrigados nos primeiros dias de fevereiro. Para isso, o governo estadual vai reservar R\$ 30 milhões dos recursos que o governo



Ronaldo de Oliveira/CB/D.A Press

Sérgio Cabral disse que governo não foi alertado sobre os temporais

federal repassou ao estado por meio de medida provisória assinada pela presidenta Dilma Rousseff.

Em relação à construção de casas para as mais de 5,6 mil famílias que estão desabrigadas nos municípios atingidos, Cabral informou que os governos estadual e municipal estão procurando terrenos e negociando com o governo federal alterações no programa Minha Casa Minha Vida para agilizar e viabilizar o processo de remoção das famílias.

Mortos

Até o fechamento desta edição, a Secretaria de Estado de Saúde e Defesa Civil, com base em balanço parcial do Corpo de Bombeiros e da Defesa Civil estadual, informou que

o número de mortos na região serrana do estado do Rio de Janeiro chega a 694, em consequência da enxurrada da última semana. Em Nova Friburgo, cidade mais atingida pela catástrofe, o número de mortos subiu para 325; em Teresópolis para 278; e em Petrópolis para 62 óbitos. O município de Sumidouro registrou 22 mortes por causa das chuvas, enquanto São José do Vale do Rio Preto tem seis pessoas mortas. Um óbito foi registrado na cidade de Bom Jardim.

Fortes chuvas foram registradas ontem na região serrana do Rio de Janeiro, dificultando o trabalho do Corpo de Bombeiros, da Defesa Civil e de voluntários que procuram vítimas dos deslizamentos de terras.

Casas erguidas em fazenda

A prefeitura de Teresópolis desapropriou uma fazenda no município para a construção de 500 casas populares, a fim de atender parte dos desabrigados da cidade castigada pelas chuvas. Segundo nota divulgada pela prefeitura, o decreto de desapropriação da fazenda de 190 hectares, localizada no bairro Ermitage, foi assinado na última segunda-feira. Com o custo de R\$ 24 milhões, as casas começarão a ser construídas em 30 dias e devem ficar prontas até o final deste ano. O prefeito de Teresópolis, Jorge Mario Sedlacek, usou o estado de calamidade pública do município como argumento para a desapropriação.

Uma semana depois da catástrofe, o cenário ainda é de guerra em boa parte das áreas afetadas. As cidades, porém, vão se organizando diante da nova rea-

lidade. A avaliação é do chefe do Estado Maior e subcomandante do Corpo de Bombeiros, coronel José Paulo Miranda, que acompanha os trabalhos de buscas, resgate e salvamento das vítimas dos deslizamentos. Ele afirmou que quando as primeiras equipes iniciaram o socorro, não se tinha a dimensão exata dos estragos. Ele acredita que as horas iniciais dos resgates, quando ainda se tem esperança de encontrar vítimas com vida, foram as mais difíceis.

“O primeiro momento sempre é mais difícil porque não tínhamos ideia do que realmente tinha acontecido. O acesso aos locais de deslizamento era muito difícil, o tempo, ainda chuvoso, também complicou. Mas estamos avançando e diante da dimensão do desastre, a respos-

ta tem sido extremamente positiva”, avaliou. O subcomandante do Corpo de Bombeiros também destacou a integração entre os organismos estaduais, municipais e federais e as Forças Armadas como fundamental para o trabalho.

De acordo com a prefeitura de Nova Friburgo, aproximadamente 30 abrigos recebem a população que perdeu suas casas ou que não podem retornar para os imóveis. Com a liberação do tráfego pela RJ-130, que liga Nova Friburgo ao município de Teresópolis, foi possível o acesso a todas as comunidades. Algumas, no entanto, permanecem sem energia elétrica e água. Pelas ruas, os trabalhos de limpeza também são intensos, com o uso de retroscavadeiras. Ainda assim, há lama, muita terra e entulho acumulados.

PELO BRASIL

SÃO PAULO

Mais de 100 mil em risco

A capital paulista tem 407 áreas de riscos em 26 subprefeituras e a maior concentração de moradias erguidas em terrenos passíveis de deslizamentos localiza-se na zona sul, onde foram identificados 176 pontos. É o que mostra o estudo encomendado pela Prefeitura ao Instituto

de Pesquisas Tecnológicas (IPT). O levantamento divulgado ontem atualiza dados de 2003 e mostra que a maioria das moradias (73%) está em situação de risco “médio e baixo”, caso de 105 mil habitações. Mas ainda assim é expressiva a parcela classificada como de risco “alto e muito alto” e que atinge 27% do total mapeado, o equivalente a 29 mil casas e 115 mil pessoas. De acordo com a prefeitura, no ano passado, foram investidos R\$ 29,6 milhões para reduzir a possibilidade de deslizamentos.

RIO G. DO SUL

Estiagem em 10 municípios

A estiagem que atinge praticamente há um mês algumas cidades do Rio Grande do Sul levou a Defesa Civil do estado a decretar situação de emergência em dez municípios do estado: Candiota, Pedras Altas, Herval, Hulha Negra, Cerrito, San-

tana do Livramento, Lavras do Sul, Pedro Osório, Bagé e Pinheiro Machado. Além disso, Piratini, Aceguá e Dom Pedrito estão em observação e foram notificados de uma possível situação de emergência. Em Bagé, um regime de racionamento está em vigor e, a cada 12 horas, moradores alternam períodos de fornecimento de água. A Defesa Civil estima que, na zona rural, houve uma perda de pelo menos R\$ 3,6 milhões na produção agrícola e pecuária.

PERNAMBUCO

Padre é achado morto

O corpo do padre jesuíta americano Ferdinand Azevedo, 72 anos, foi encontrado sem roupas, com as mãos amarradas e uma corda no pescoço em um apartamento em Janga, litoral de Pernambuco, onde realizava um retiro espiritual. O corpo foi achado na noite da

segunda-feira por membros de sua congregação que tentavam entrar em contato com o americano há vários dias e que, perante a falta de resposta, decidiram buscá-lo pessoalmente no apartamento em Janga. Apesar das circunstâncias em que foi achado, o corpo não tinha sinais de violência nem ferimentos aparentes. A polícia não descartou caso de homicídio nem suicídio. A delegada de Janga, Morgana Alves, informou que abriu uma investigação para estabelecer as causas da morte.

CEARÁ

Liminar contra o Sisu

A Defensoria Pública da União no Ceará (DPU-CE) entrou com uma ação civil pública na Justiça Federal para que os candidatos do Enem possam ter acesso ao espelho da folha de resposta das provas. Um grupo de estudantes procurou o órgão alegan-

do que fez a prova, mas a nota aparece em branco no sistema. A DPU também pede, em caráter liminar, que as inscrições para o Sistema de Seleção Unificada (Sisu) sejam suspensas ou adiadas até que o problema seja resolvido. De acordo com o Ministério da Educação (MEC), quando o resultado aparece em branco é porque o candidato não marcou na folha de respostas a cor do caderno de provas que recebeu. Essa era uma norma prevista no edital.



"Tudo nos talha para ser uma das nações mais poderosas do mundo."
(in "O Espírito de Empresa")

ASSIS CHATEAUBRIAND

País sofrendo com tragédia

O Brasil acompanha comovido os lances da tragédia que envolve áreas do estado do Rio de Janeiro, uma das maiores catástrofes já ocorrida no país, resultado de fortes chuvas que alcançaram zonas residenciais situadas em morros e encostas. Isso, repita-se mais uma vez, exige dos nossos administradores públicos uma nova legislação sobre assentamentos em solo urbano, a fim de se preservar a vida de milhões de brasileiros, que podem se tornar vítimas de deslizamento de terra, a exemplo do que vem ocorrendo em regiões fluminenses. Sabe-se que essa prática de se construir moradias em lugares impróprios se verifica em muitas e muitas cidades brasileiras. Diante dessa tragédia, se sucedem as medidas de ajuda. A liberação de R\$ 100 milhões para o estado do Rio de Janeiro e os municípios atingidos pelas fortes chuvas, com as centenas de mortes delas decorrentes, no curso dessa tragédia, cujos efeitos diretos e indiretos por certo se prolongarão por muito

tempo, foi determinada pela presidente Dilma Rousseff, após visitar as áreas afetadas em companhia do governador Sérgio Cabral.

Outra das determinações presidenciais foi a de que os trabalhadores dos municípios em situação de calamidade pública poderão sacar do FGTS até R\$ 5.400, ou seja, quantia equivalente a 10 salários mínimos. O governo estuda também, de acordo com o informe do ministro da Integração Nacional, Fernando Bezerra Coelho, a repactuação de financiamentos e a liberação de novos créditos para empresários, via Banco do Brasil. Daremos todo o apoio às atividades rurais e industriais da região, disse ele. Enquanto isso, o ministro da Defesa, Nelson Jobim, determinou fosse instituído um comando unificado para as operações desempenhadas pelas Forças Armadas, em colaboração com as equipes da Defesa Civil, para atender às regiões afetadas.

Mais do que nunca, diante das consequências da tragédia, na extensão em que produziram,

impõe-se a ação articulada do Poder Público em seus diferentes níveis e, além e ao lado das medidas emergências que as dolorosas circunstâncias impõem, a priorização rigorosa de programas preventivos e realmente capazes de impedir a repetição, no futuro, de catástrofes como a que se abateu nos últimos dias sobre a Região Serrana, provocando perdas materiais e humanas de tamanha magnitude e deixando um rastro de sofrimento.

Veja-se a esse respeito, como informou o secretário estadual do Ambiente, Carlos Minc, que pelo menos cinco mil casas estão em áreas de risco nos municípios de Petrópolis, Teresópolis e Nova Friburgo, tendo as cinco cidades da região serrana mais atingidas pelas chuvas registrado, nos últimos 20 anos, um aumento de 18% em sua população. No total, Petrópolis, Teresópolis, Nova Friburgo, Sumidouro e São José do Vale do Rio Preto têm cerca de 677 mil habitantes; contra 571 mil no início da década de 1990.

cartas redacao.rr@dabr.com.br

Para enviar sua opinião para a seção CARTAS, escreva para o e-mail ou envie correspondência para o seguinte endereço:

DIÁRIO DE NATAL / REDAÇÃO

Av. Bacharel Tomaz Landim, 1042 - Jardim Lola. CEP 59104-000 S. G. do Amarante - RN

Errata

Erramos ao publicar, na edição de 9 de janeiro, o nome do astrólogo Janderson Ferreira de Carvalho, que elaborou o mapa astral da governadora Rosalba Ciarlini. Ao invés de "Ferreira", publicamos seu sobrenome como "Fernandes". Pelo erro, pedimos desculpas.

Artigo

Meu parabéns ao jornalista **Ciro Pedroza!** Fostes muito feliz no artigo *Cartões postais do abandono* (Opinião, 16/01/2011) que escreveu domingo no **Diário de Natal**. Não me conformo com o que fizeram com a via costeira. ASSASSINARAM A VIA COSTEIRA - Este é meu nickname quando entro em algum blog para comentar ou tecer comentário sobre algum assunto - Esta é a minha forma de protestar. **Eduardo da Silva Freire**, por e-mail.

Promessa de campanha

Durante a campanha, a presidente petista prometeu que construirá 6 mil creches e pré-escolas em todo o Brasil e criará o ProMédio, um programa que concederia aos alunos pobres de ensino médio bolsas de estudo em escolas privadas. Prometeu instalar 590 escolas

técnicas em cidades com mais de 50 mil habitantes. Os eleitores estão de olho nessas promessas. **Bartolomeu Felix de Moraes**, por e-mail.

Preconceito

Sempre ouvi falar na Declaração Universal dos Direitos Humanos. Parece que nossas autoridades não a colocam como deveria ser na prática. Vejo os afrodescendentes brigando por cotas em universidades, as feministas brigando por direitos e me preocupo com uma coisa. Sempre vejo nos noticiários: taxa de desemprego cai em regiões do Brasil, mas, quando vou buscar uma vaga vem a barreira: seis meses de experiência na CTPS. Coisa que não tive a sorte de ter. Tenho uma ideia de que profissões que tenham capacitação como vigilante, técnico em enfermagem, telemarketing dentre outras, não tivessem essa exigência absurda. Afinal, a pessoa está pronta para exercer a função, foi capacitada. Estou com 31 anos, sou vigilante, radialista e professor e encaro todos os dias essa barreira preconceituosa. Um emprego pode evitar a criação de um marginal, um drogado ou coisas do tipo. A Dilma está aí. Quem sabe ela possa fazer alguma coisa pelo povo? **Paulo Xavier**, por e-mail.

CHARGE



DIÁRIO de NATAL

Presidente
GLADSTONE VIEIRA BELO

Vice-Presidente
JOEZIL BARROS

Diretor Geral
GUILHERME MACHADO

Diretor Institucional
Deliomar Soares

Editora Executiva
Juliska Azevedo

ENDEREÇO:

Av. Bacharel Tomaz Landim, 1042 - Jardim Lola, São Gonçalo do Amarante - RN - CEP: 59.104-000 - PABX: 0xx84 4009.0166

Sucursal

São Paulo (SP): 0xx11
3045.4921
Rio de Janeiro (RJ): 0xx21
2263.1945

Representantes

Distrito Federal: 0xx61
3201.0071
Ceará: 0xx85 3264.0576
Pernambuco: 0xx81
3326.7188

D.A Press Multimídia

Atendimento para venda e pesquisa de imagens: Pessoalmente: segunda a sexta, das 10h às 14h. Email e telefone: segunda a sexta, das 10h às 22h / sábados e feriados, das 12 às 18h. Email: dapress@dabr.com.br. Telefones: (61) 3214.1575 / 1582 Fax: (61) 3214.1583

COMO ENTRAR EM CONTATO COM O DIÁRIO DE NATAL

Redação: 0xx84 4009.0150 / Circulação: 0xx84 4009.0220 / Marketing: 0xx84 4009.0181

MARKETING 4009-0181
ADMINISTRAÇÃO 4009-0166

BALCÃO DE ANÚNCIOS:

Av. Deodoro, Lj. 7, Galeria Solar - Cidade Alta - 3201-8568

ATENDIMENTO
ASSINANTE Capital 4009-0220
Interior 4009-0220
COMERCIAL 4009-0174 / 4009-0176
CLASSIFICADOS 4009-0200

VENDA AVULSA

Telefone 4009-0237
Rio Grande do Norte R\$ 1,00
Outros Estados R\$ 3,30



DIÁRIOS ASSOCIADOS

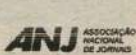

A vaga é da coligação!

Maurício Costa Romão
Ph.D. em Economia
mauricio-romao@uol.com.br

Todo partido que concorre aos pleitos proporcionais se defronta com duas alternativas: (a) disputar isoladamente ou (b) mediante celebração de alianças com outras agremiações. A opção depende dos resultados eleitorais que espera obter em cada caso.

Se o partido decidir-se por (a) é porque entende ter densidade de votos para ultrapassar o quociente eleitoral (QE) e eleger tantos parlamentares quantas vezes o seu quociente partidário permitir. Os eleitos serão os mais votados da agremiação. Se a opção é por (b), o partido almeja beneficiar-se da agregação dos votos nominais e de legenda que a aliança pode propiciar, facilitando a transposição do QE e, eventualmente, fazendo mais parlamentares que a disputa isolada ensinaria. Os eleitos serão os de maior votação da aliança (não necessariamente

os mais votados dos partidos). Num e noutro caso trata-se de uma decisão de estratégia eleitoral do partido, que precisa ser homologada em Convenção. Admita-se, por hipótese, que a estratégia aprovada pelos convencionais seja a do partido coligar-se. A legislação assegura que a coligação funciona como se um partido fosse (1º do art. 6º, da Lei Eleitoral).

Neste sentido, a identidade partidária se dilui no interior da coligação. A asunção ao Parlamento de candidatos da coligação vai depender de sua votação conjunta, não importando a contribuição de votos de cada partido componente (a votação de alguns desses partidos, não raro, sequer atinge o QE).

Ao cabo do pleito a justiça eleitoral apura quantas vagas cabem à coligação, preenchendo-as consoante a lista-

gem ordinal dos candidatos mais votados, independente dos partidos a que pertenciam. O postulante que ficou com a maior votação logo abaixo da votação do ocupante da última vaga será o primeiro suplente da coligação, qualquer que seja a sua sigla partidária. Então, o candidato se elege pela coligação, ungi-

da legalmente nopleito à figura jurídica de partido, e não pelas siglas componentes, embora o mandato vá ser exercido em nome da le-

genda partidária. Ademais, os candidatos são inscritos pela coligação, e não por seus respectivos partidos (2º do art. 105, do Código Eleitoral).

Logo, aberta a vaga legislativa, convocar-se-á, necessariamente, o suplente da coligação, na ordem de votação obtida na mesma, não na ordem de votação da legenda que a compõe.

A decisão provisória do STF proferida no mandado de segurança impetrado pelo PMDB, no caso de Rondônia, foi específica (inter partes), envolvendo renúncia de mandato e infidelidade partidária. Entendeu a egrégia corte que a vaga aberta pela renúncia do deputado Natan Donadon (PMDB-RO) deveria ser preenchida pelo primeiro suplente do próprio partido, e não pelo primeiro suplente da coligação, deputado Agnaldo Muniz, que saíra de partido componente da aliança (PP) para sigla (PSC) que sequer dela fez parte.

Se, entretanto, após o recesso forense, o STF consignar o mesmo entendimento anterior, agora com eficácia erga omnes e efeito vinculante, então há que se convocar novas eleições para que os partidos refaçam suas estratégias eleitorais e submetam a Convenções Partidárias, já que as regras estabelecidas para a presente legislatura estariam sendo alteradas depois de encerrada a eleição.

Identidade partidária fica diluída

Os aposentados do INSS e o governo Dilma Rousseff

Maurício Barreto Pedrosa Filho
Advogado
mbp64@ibest.com.br

O governo federal logo nos primeiros dias de 2011 concedeu 6,41% de aumento aos aposentados e pensionistas do INSS que recebem benefício superior ao valor do salário mínimo, o que é ínfimo frente às muitas perdas sofridas ao longo dos anos por esse contingente de pessoas. A perda de poder aquisitivo desses cidadãos é fato lastimoso em nosso país, degradante, e que se arrasta há muito, mesmo antes da chegada do PT à presidência da República. Essa herança maldita infelizmente não foi debelada na era Lula, nada obstante tramitar no Congresso Nacional, desde então, o PL nº 58/2003, do senador Paulo Paim (PT-RS), que visa repor as perdas

financeiras dos aposentados e pensionistas do INSS, e que ainda aguarda votação.

Mesmo não sendo economista, ousou dizer que o resgate do poder aquisitivo dessa malta de beneficiários injetaria mais capital no meio circulante, com o consequente aumento do consumo de bens, serviços, e da arrecadação fiscal. Hoje o maior benefício pago pelo INSS é de R\$ 3.862,66, todavia, aposentar-se por tal instituição é sinônimo de progressivo empobrecimento eis que o seu sistema revela um direito satânico, nada protetivo. Os reajustes dados pelo INSS são ineficazes para suprir as perdas financeiras dos seus beneficiá-

rios, agravado ao fato de que não mais se vincula aqueles reajustes ao quantum do salário-mínimo, como no passado.

Devido a isso, inúmeros cidadãos desse enorme Brasil, ainda cheio de pobreza e violência, sofreram achatamento dos seus benefícios e alguns deles beirando a idade provectora voltam ao trabalho (quando a saúde lhes permite e a sorte lhes brinda com alguma colocação) para complementar renda e tentar viver com um mínimo de dignidade possível.

O discurso de posse da presidente Dilma Rousseff transmitiu esperanças aos brasileiros, exaltou ela os princí-

pios democráticos e o respeito à Constituição, o que leva a crer que o princípio da dignidade da pessoa humana (fundamento da República - art. 1º, III, da Constituição) não há de ser relegado. Nesse passo, sendo a primeira mulher a governar o Brasil e com um passado de reformista social é de se esperar em seu mandato maior sensibilidade para o trato da questão previdenciária, mormente porque assume o poder embalada por uma economia estável e crescente, conta com maioria parlamentar no Congresso Nacional, tudo o que converge para que o aludido PL nº 58/2003 seja aprovado em sua gestão, e assim corrija-se essa anomalia histórica que é a degradação financeira, e humana, de milhares de aposentados e pensionistas do INSS.

Posse transmitiu esperança

DIÁRIO DE NATAL na história

HÁ 66 ANOS

Sexta-feira, 19 de Janeiro de 1945 - Convocada pelo Delegado Regional do Ministério do Trabalho, reuniu-se ontem a classe dos proprietários de padarias de Natal. Nessa reunião foi fundada a Associação Profissional da Indústria da Panificação e Confeitaria no Estado do Rio Grande do Norte. Foi eleito presidente o Sr. Abel Viana, tendo como secretário Avelino Teixeira Filho e tesoureiro João Lourenço de Vasconcelos.

HÁ 65 ANOS

Sábado, 19 de Janeiro de 1946 - Instalaram-se, hoje, em sua nova sede - a antigo edifício onde funcionava o Conselho Administrativo do Estado - o Conselho Seccional e o Instituto dos Advogados. A cerimônia foi solene e contou com a presença do Interventor Federal, desembargador Miguel Seabra Fagundes, membros do Tribunal de Apelação, juízes, advogados, serventários da Justiça, autoridades e outras pessoas especialmente convidadas. Discursou, no ato, o Sr. João Medeiros Filho, presidente do Instituto e Secretário da Ordem.

HÁ 55 ANOS

Quinta-feira, 19 de Janeiro de 1956 - O deputado pessedista mineiro Euwaldo Lodi faleceu num acidente automobilístico ocorrido no quilômetro 67, da Via Anchieta, que liga São Paulo a Campinas. O Sr. Euwaldo Lodi, que viajava sozinho, dirigia-se para Campinas quando o seu automóvel chocou-se com um caminhão ficando irreconhecível, só sendo identificado pelos documentos que trazia no bolso.

HÁ 50 ANOS

Quinta-feira, 19 de Janeiro de 1961 - Serão proclamados hoje, os senhores Jânio da Silva Quadros e João Belchior Goulart, eleitos respectivamente Presidente e Vice-Presidente da República, para o quinquênio de 1961 a 1966. O Tribunal Superior Eleitoral realizará uma sessão extraordinária para homologar os resultados das eleições de três de outubro último.

HÁ 49 ANOS

Quinta-feira, 19 de Janeiro de 1962 - O desembargador Túlio Bezerra de Melo é o novo Corregedor Geral do Foro, eleito segunda-feira pelo Tribunal de Justiça, em vista da desistência do desembargador Zacarias Gurgel que fora conduzido aquele cargo nos fins do ano passado. O Dr. Túlio de Melo foi eleito, por unanimidade de votos, e já assumiu as suas novas funções.

Ampliando a crise

STRINGER /efe

Presidente e premiê da Tunísia abandonam partido do governo anterior, em mais um dia de protestos no país

Túnis (EFE) - O presidente interino da Tunísia, Fouad Mebazaa, e o primeiro-ministro, Mohamed Ghannouchi, abandonaram ontem sua militância no partido Reunião Constitucional Democrática (RCD), legenda governista durante o regime do ex-líder tunisiano, Zine el Abidine Ben Ali, informou a agência oficial tunisiana "TAP". Por sua vez, o RCD anunciou ter expulso Ben Ali e seis de seus colaboradores "de acordo com a investigação realizada no partido após os graves fatos que atingiram o país" nas últimas semanas.

Segundo a televisão estatal, o RCD expulsou, além de Ben Ali, seus principais conselheiros, Ben Dhia e Abdelwahab Benabdellah, além de Belhassan Trabelsi, irmão da esposa do presidente deposto, e o genro deste, Sakher el Matteri. Por outro lado, o abandono da militância no RCD por parte do presidente interino e do primeiro-ministro "concretiza uma decisão de separação entre os órgãos do Estado e os partidos políticos" decidida na segunda-feira pelo novo governo, segundo a agência oficial.

Esses anúncios ocorrem em meio à contestação popular e das forças



Até tanques foram usados para afastar os manifestantes das ruas

de oposição pela composição do governo de transição, que inclui seis ministros do RCD, partido que ocupava todos os braços do poder no regime anterior. Milhares de tunisianos protestaram ontem na capital Tunís e em várias regiões do país contra a saída dos ministros do RCD do governo e pedindo a dissolução dessa formação.

No centro de Túnis, cerca de uma centena de pessoas tentaram formar uma manifestação que foi dissolvida em poucos minutos pela polícia com lançamento de gás lacrimogêneo. Os manifestantes se dispersaram pelas ruas adjacentes perseguidos por dezenas de policiais, que reprimiram o grupo com casquetes, enquanto não se escutaram disparos. Ao mesmo tem-

po, em outros pontos da capital, cerca de 20 protestos e concentrações contra o novo governo foram dissolvidos igualmente pelas forças antidistúrbios.

Saída

O sindicato União Geral de Trabalhadores Tunisianos (UGTT), que desempenhou um papel-chave na organização dos protestos que acabaram com o mandato de Ben Ali, anunciou a retirada do governo de seus dois representantes. Além disso, o Fórum Democrático pelo Trabalho e as Liberdades (FDTL), um dos três partidos da oposição legal que integravam o governo de transição, decidiu suspender sua participação no mesmo enquanto não forem satisfeitas suas reivindicações relativas a sua composição.

HAITI

Baby Doc é interrogado pela Justiça

Porto Príncipe (EFE) - O ex-presidente do Haiti Jean-Claude Duvalier foi levado ontem para a Promotoria de Porto Príncipe para ser interrogado, disse aos jornalistas o advogado Reynold Georges. Outro de seus advogados, Gervais Charles, explicou que Duvalier não está preso e que, em sua opinião, de acordo com a Constituição haitiana não há elementos para prendê-lo. Ele disse que o interrogatório do ex-ditador ocorreu porque o promotor de justiça, após uma conversa no quarto do hotel, decidiu continuar a declaração na Promotoria.

O ex-presidente foi transferido depois que o promotor Aristidas Auguste e o juiz Gabriel Ambroise permaneceram durante uma hora no quarto do hotel onde Duvalier está hospedado desde seu inespe-

rado retorno ao Haiti, no último domingo, após 25 anos de exílio na França. Nas imediações do hotel se observou a presença de forças especiais, que chegaram cedo ao local, situado na periferia de Porto Príncipe. Uma fonte judicial disse que a operação teria o objetivo de prender "Baby Doc", embora pelo contrário uma fonte de organizações de defesa dos direitos humanos indicou que as autoridades judiciais não tomaram nenhuma decisão a respeito.

Questionado por jornalistas, o advogado Reynold Georges se limitou a qualificar de "curiosa" a situação criada em torno do hotel Karibe, onde o ex-governante esteve hospedado desde a noite do domingo em companhia de sua esposa, Véronique Roy. Ontem, Duvalier, que

não foi algemado, saiu de seu quarto e cumprimentou no exterior do hotel dezenas de seguidores, que aproveitaram para gritar e pedir "que prendam Préval", atual presidente do Haiti.

Jean-Claude Duvalier, também chamado "Baby Doc", governou de 1971 a 1986 como sucessor de seu pai, e iniciou um regime pelo qual é considerado responsável por vários crimes e desvio de quantias milionárias pertencentes ao Estado. Ele herdou o poder de seu pai, François Duvalier, o chamado "Papa Doc", que governou entre 1957 e 1971, e ambos dirigiram sucessivamente um regime que é considerado responsável pela morte de milhares de opositores e do desvio de recursos significativos do país durante 29 anos.

PELO MUNDO

IRAQUE

Atentado mata 60

Pelo menos 60 pessoas morreram ontem e outras 150 ficaram feridas no atentado mais sangrento ocorrido no Iraque neste ano, perpetrado por um suicida em um centro de recrutamento da polícia iraquiana na cidade de Tikrit. Segundo fontes da polícia, o suicida detonou a

carga de explosivos que levava em seu corpo dentro do edifício, onde estavam vários voluntários que queriam ingressar no corpo da polícia. Após o ataque, as forças de segurança iraquianas se dirigiram ao local da explosão, na praça de Al Ehtifalat, no norte de Tikrit, para ajudar a transportar as vítimas para os hospitais da cidade. As fontes revelaram que as ruas que conduzem ao centro de recrutamento foram fechadas e que nenhum grupo assumiu a autoria do atentado.

ITÁLIA

Berlusconi pressionado

A oposição italiana pediu nesta terça-feira a renúncia do primeiro-ministro, Silvio Berlusconi, após a investigação aberta contra ele por incitação à prostituição de menores e pelo caso da jovem marroquina que participou de uma de suas festas

quando era menor de idade. Na coalizão no poder, formada pelo partido de Berlusconi com o federalista Liga Norte, algumas vezes sugeriram que ele não pode seguir governando e que a melhor opção seria fazer eleições gerais. O secretário-geral do principal partido da oposição, o Democrata, Pierluigi Bersani, pediu a Berlusconi que se "volte para os afazeres de sua vida privada", ao mesmo tempo que outras formações pediram transparência e senso de responsabilidade.

MÉXICO

Preso líder dos Los Zetas

A Polícia Federal mexicana comunicou ontem a detenção de Flavio Méndez Santiago, conhecido como "El Amarillo" (foto), suposto líder e fundador do cartel "Los Zetas", por quem se oferecia uma recompensa de até 15 milhões de pesos (US\$ 1,2 milhão). O suposto criminoso,



que operava no México e na Guatemala, é acusado pelas autoridades mexicanas de vários homicídios, narcotráfico, tráfico de imigrantes ilegais, entre outros crimes.

ESPAÑA

Laboratório de cocaína

A polícia espanhola desmantelou nesta terça-feira em Madrid o maior laboratório de cocaína conhecido até hoje na Europa, em uma operação na qual foram detidas 25 pessoas de nacionalidade colombiana e espanhola. A Operação Colapso é

fruto de dois anos de pesquisas e permitiu fechar a instalação, situada em um sítio na localidade de Villanueva de Perales, onde havia mais de 300 quilos de cocaína prontos para distribuição, segundo fontes da Direção Geral da Polícia e da Guarda Civil. Além disso, no local estavam armazenados 33 toneladas de produtos químicos, dois milhões de euros em dinheiro (US\$ 2,67 milhões), armas, veículos de luxo e mais de 470 telefones celulares.

Mario Guzmán /efe

PARA ANUNCIAR LIGUE: 4009-0200

1.1 Areia Preta IMÓVEIS Compra e Venda Apartamento Areia Preta 1 QUARTO

JM CORRETOR DE IMÓVEIS - C.1959. F.9966-0834/8828-4614. VENDE-SE APARTAM. C/Vista pto Mar, estilizado, And. Médio Alto, 1 Sala p/2 ambientes (suíta + rda teto), fino acabament, SUIT MASTER (varand + Armários+ closet + blindx) + 1/4 Social (armars), Wc Social (blindx), Entrad. Serv, Cozinha (Armarios), Aera Serv., ficam todos os móveis fixos. Port. 24 hrs, 2 Vgas. Garag., Area Lazer. Piscina + Deck, salão Festa, Segurança, 2 Elevadores, Ótimo Vior Condomínio. PREÇO OCASIAO. R\$ 270 mil. APV.4087(ca). www.imoveisempre.com.br.

TERTULIANO RÉGO - Cr.1098J. F.3203-2800. Plantão sáb/dom. Excel. apto. sla, 2 amb, lav, escrit, 3 stes;arms, demais dep. 3 gar, lazer. R\$ 750 mil. TR17083.

Barro Vermelho 2 QUARTOS REIS MAGOS C.1328. F. 3222.4480/3211.2355. Cond. Las Nenas: Var, sla, 2/4 sdo 1 ste, wc soc, co. ar. serv, gar. p.1 car. R\$ 165 mil.

JM CORRETOR DE IMÓVEIS - C.1959. F.9966-0834/8828-4614. Vende-se ótimo apart, exc, entorno, and. méd alto, ldo sombr, 2 sts, sdo 1 ste soc, 1 ste mast c/esc (arm), sl p/ 2 amb, (var inco-porad + rda ito+sanc), wc soc, desp, coz (arm+granit), ar serv, acab, cer, granit, blindex, espelh, elev, 2 vgs gar, seg 24 hrs, ar 100m2. R\$ 240 mil. APV.9030. (mr). www.imoveisempre.com.br.

JM CORRETOR DE IMÓVEIS - C.1959. F.9966-0834/8828-4614. Vende-se Apart, exc,entorno, perto de tudo and méd ldo sombr, 1 ste + 2/4 soc, sl p/ 2 amb (rda ito), wc soc, coz, (arma + granit), ar serv, ent.serv, dep comp, acab, cer, granit, blindex, slão fest, elev 2 vgs gar, ar.116m2. R\$ 260 mil. APV.9020. (ma). www.imoveisempre.com.br.

TERTULIANO RÉGO - Cr.1098J. F.3203-2800. Plantão sáb/dom. Lindo apto tot ambientado, sl 2 amb, 3qto(2 ste) demais dep, 2 gar, ldo sombr, R\$ 240 mil. TR17886.

HENRIQUE VIEIRA - C.2704. F.3231-4458/9115-6658. Apto Cond Mirante das Dunas and alto, var, wc soc, sl p/ 2 amb, 3 stge s/l master c/ hidro, copa coz, desp, dep emp, 3 vg gar cob, sl fest climatizado, quadra poliesp, acad ginast, sl joga, sauna, ar lzer, port 24 hs, gerador, 3 elev, R\$ 600 mil.

TERTULIANO RÉGO - Cr.1098J. F.3203-2800. Plantão sáb/dom. ót. apto. andar alto, sl, 3 amb, lav, 4 stes, demais dep. 4 gar, lado sombra. R\$ 800 mil. TR17486.

IMOBILIÁRIA CAIO FERNANDES DESDE 1992 | CRECI-AN 11911/J Fone - 4008-0001

1.1 Candelária Centro 2 QUARTOS

JM CORRETOR DE IMÓVEIS - C.1959. F.9966-0834/8828-4614. Vende-se Belo Apartam, ar.nobre, exc.entom, and méd alto, ldo sombr, 4 sts, sdo 1 ste mast (hidro + closet + cent.ar), esc, sl p/2 amb, (var c/vist panoram), lavab, sl intrna, cpa coz (granit), desp, ar serv, dep compl, ent.serv, acab, pso porcel, cer, granito, elev, 3 vgs gar, pisc, s.jogs, s.fest, q.poliesp, fitness, seg 24 hrs, ar.256m2. APA.7290 (gr)www.imoveisempre.com.br.

JM CORRETOR DE IMÓVEIS - C.1959. F.9966-0834/8828-4614. Vende-se Excel Apart, ar.nobre, exc,entom, and méd alto, climatizad, 4 sts (armars+granit), ste mást.(closet + armars+blindx), sl p/2 amb (var inco-por+sanca + rda ito), escrit, sl jantaa, lava, coz (arm + gran), desp, ar serv, ent. serv, dep comp, pso porcel, cern, port pivotant, ficam fixos (armars + espel), ar.lzer, s.fest, churrasq, 2pisc, sauna, p.groung, q.poliesp, vig 24 hrs, 2 elev, 3 vgs gar, ar. priv.300m2. APV.7240 (lp) www.imoveisempre.com.br.

JM CORRETOR DE IMÓVEIS - C.1959. F.9966-0834/8828-4614. Vende-se bonito apart, ar.nobre, and.méd.baixo, ldo sombr, 4 sts (armar+blindex+gran), ste mást (closet + arm + hidr + blindx + escrit), sl p/4 amb, (varand+sanca + r.teto) sl TV, lavab, coz (arms) desp, ar serv, ent serv, dep comp, pso cer, ficam fixos (arm+espelhos), ar.lazer, s.fests, churrasq, jogs, 2 pisc, sauna, p.groung, sl fitness, q.poliesp, vig. 24 hrs, jdm, 2 elev, 3 vgs gar, ar. priv. 257m2. APV.7230(bi). www.imoveisempre.com.br.

Capim Macio 1 QUARTO

TERTULIANO RÉGO - Cr.1098J. F.3203-2800. Plantão sáb/dom. 94m2, sl 2 amb, lavab, 2 stes, coz, sl fest, fitness, pisc, churr, quadra, play, sauna, 2 gar, sombra. R\$ 325 mil. TR18461.

REPASSO APTO NO PARADISE VILLAGE c/ 2/4, sdo 01 ste, 01 Wc, Var, R\$ 30 Mil + Sd Dev. F.8885-7603

3 QUARTOS

JM CORRETOR DE IMÓVEIS - C.1959. F.9966-0834/8828-4614. Vende-se bio apartam exc loc, fino acabam, eleganti, estilizado, and méd, 3 suít, lavab, pis granito + ce-râm, suít mast (c/ closet+hidro, espel) sl p/ 4 amb (sanc+estam) var, suts (cortinas+blindx) cpa coz (cub granit) ar serv, dep emp, 3 vgs gar, piscin, slão fsta, s. jog, 2 elev, churrasq, q.poliesp, port 24 hs. APV-4025(s).

JM CORRETOR DE IMÓVEIS - C.1959. F.9966-0834/8828-4614. Vende-se Apart, exc,entorno, perto de tudo and méd ldo sombr, 1 ste + 2/4 soc, sl p/ 2 amb (rda ito), wc soc, coz, (arma + granit), ar serv, ent.serv, dep comp, acab, cer, granit, blindex, slão fest, elev 2 vgs gar, ar.116m2. R\$ 260 mil. APV.9020. (ma). www.imoveisempre.com.br.

REPASSO lote no condomínio fechado Parque Morumbi - Elevado padrão Pronto para construir, 390m², área de lazer impecável (piscinas, churrasqueiras, fitness, quadras, etc). R\$ 75.000,00 + saldo devedor (parcelas de baixo valor). Mais informações: 8737-0077.

1.1 Centro 2 QUARTOS

TERTULIANO RÉGO - Cr.1098J. F.3203-2800. Plantão sáb/dom. Ótm investimento. Em construção, sl 2 amb, lavb, 3 ste, coz, ar serv, dep emp, sl fest, sl jog, pisc, quadra, 2 gar. R\$ 346 mil. TR15075.

TERTULIANO RÉGO - Cr.1098J. F.3203-2800. Plantão sáb/dom. Apto sl 2 amb, 2/4 wc soc coz, ar serv, sombra. R\$ 120 mil. TR15679.

JM CORRETOR DE IMÓVEIS - C.1959. F.9966-0834/8828-4614. VENDE-SE Apart., perto de tudo, And. baixo, ldo sombr, 01 Suít (armrs) + 2/4 social, Sla p/2 ambientes, Escritor, Wc Social (blindx), Cozin. (granit + armars), Ar. Serv. Ent. Serv., Acabam.: Ceranic, Granit, blindx, espelhos, luminaria - 01 Vga Garag. - Ar.: 100m2 - R\$ 225 mil. AP2010(sez) www.imoveisempre.com.

Cidade Verde 3 QUARTOS

RESIDENCIAL ITAMARATY Vendo Apto c/ 3/4 sdo 01 ste, BL 27, ar 202, escriturado. N habitado, c/formas. Particular p/ particu-lar. R\$ 130 mil. F: 3219-3389/9630-9649

JM CORRETOR DE IMÓVEIS - C.1959. F.9966-0834/8828-4614. VENDE-SE ótimo apart and méd exc localiz. 2/4 soc + 1 ste mast (armrs + blindex + gran), var, sl p/2 amb (sanca + luminrs), wc soc, coz amerç (armars ar serv(integ), dep comp, pso cer, ficam fixos (armars + espelhos), ar.lazer, s.fest, pisc, churrasq, vig 24 hrs, elev, 1 vg gar, ar. priv.72 m2. R\$ 155 mil. APV410(lah)www.imoveisempre.com.br

TERTULIANO RÉGO - Cr.1098J. F.3203-2800. Plantão sáb/dom. Apto Em ótima localiz, 45m2, sl 1 ste, coz, ar serv, gar. R\$ 80 mil. TR18564.

JM CORRETOR DE IMÓVEIS - C.1959. F.9966-0834/8828-4614. Vende-se Apart, exc,entorno, perto de tudo and méd ldo sombr, 1 ste + 2/4 soc, sl p/ 2 amb (rda ito), wc soc, coz, (arma + granit), ar serv, ent.serv, dep comp, acab, cer, granit, blindex, slão fest, elev 2 vgs gar, ar.116m2. R\$ 260 mil. APV.9020. (ma). www.imoveisempre.com.br.

1.1 Lagoa Nova 3 QUARTOS

TERTULIANO RÉGO - Cr.1098J. F.3203-2800. Plantão sáb/dom. Ótm investimento. Em construção, sl 2 amb, lavb, 3 ste, coz, ar serv, dep emp, sl fest, sl jog, pisc, quadra, 2 gar. R\$ 346 mil. TR15075.

TERTULIANO RÉGO - Cr.1098J. F.3203-2800. Plantão sáb/dom. Ótm investimento. Em construção, sl 2 amb, lavb, 3 ste, coz, ar serv, dep emp, sl fest, sl jog, pisc, quadra, 2 gar. R\$ 346 mil. TR15075.

TERTULIANO RÉGO - Cr.1098J. F.3203-2800. Plantão sáb/dom. Apto 193m2, sl 2 amb, escrit, 4/4 snd 2 ste, wc soc, coz, ar serv, dep, ar laz, comp, 3 gar, sombra R\$ 500 mil. TR18344.

Neópolis 2 QUARTOS

JM CORRETOR DE IMÓVEIS - C.1959. F.9966-0834/8828-4614. Vende-se abelo apart, ar.nobre, and. méd.baixo, ldo sombra, fino acab, 3 sts, sdo 1 ste mast (closet + granit), sl p/ 2 amb, var inco-p, sl esc, lavab, rouparia, coz, (arm), desp, ar serv, dep comp, pso granit, ficam os fixos, ar.lazer, s.festa, pisc churrasq, vig 24 hrs, gerador, elev, 3 vgs gar, ar.188m2. APV.5085 (abv) www.imoveisempre.com.br.

HENRIQUE VIEIRA - C.2704. F.3231-4458/9115-6658. Bosque das Palmeiras, duplex, var ampla, slão p/3 amb, 3 sts, sdo 1 ste mást, copacoz, desp, ar serv, meza-nino c/sl tv, solário, gar p/4 carr, 294m2 sl cob, acb primeira quali-dade, ar laz c/pisc e churrasq. R\$ 800 mil.

HENRIQUE VIEIRA - C.2704. F.3231-4458/9115-6658. Cond Morumbi Park, casa, jdm, 2 gar, var, 2 sls c/pergol, lavab, c/arm, 3/4 sdo 1 ste c/arm e 2 semi-ste c/arm, coz c/arm, desp, dep compl emp ar serv, qtl, ar laz c/churrasq e pisc, port 24 hrs. R\$ 295 mil.

REIS MAGOS C.1328. F. 3222.4480/3211.2355. Cond. Almeida Boa Esperança II: sla, 2/4 sdo 1 ste, wc soc, coz, ar de serv. Gar p/ 1 car R\$ 75,00 mil

1.1 Nova Parnamirim 1 QUARTO

TERTULIANO RÉGO - Cr.1098J. F.3203-2800. Plantão sáb/dom. Ót apto novo, c/sl p/2 amb, 2/4 sd 1 ste, wc soc, ar.servdep emp, fitness, ar.lzer (compl), 1 gar. repasse 65 mil + saldo. R\$ 205 mil. TR18319.

TERTULIANO RÉGO - Cr.1098J. F.3203-2800. Plantão sáb/dom. Apto exc local, sl, 2/4, demais dep, agr, lado sombr. TR12549.

JM CORRETOR DE IMÓVEIS - C.1959. F.9966-0834/8828-4614. Vende-se abelo apart, ar.nobre, and. méd.baixo, ldo sombra, fino acab, 3 sts, sdo 1 ste mast (closet + granit), sl p/ 2 amb, var inco-p, sl esc, lavab, rouparia, coz, (arm), desp, ar serv, dep comp, pso granit, ficam os fixos, ar.lazer, s.festa, pisc churrasq, vig 24 hrs, gerador, elev, 3 vgs gar, ar.188m2. APV.5085 (abv) www.imoveisempre.com.br.

Petrópolis 1 QUARTO

ALUGA-SE 01 SUÍTE Casa de família em Petrópolis, entrada independente. Ótima localização. F: 3221-5743/3082-9428

HENRIQUE VIEIRA - C.2704. F.3231-4458/9115-6658. Búzios Apto cond. Ocean View, apto 72m2, var ampla, linda vista p/ mar, sl p/ 2 amb, wc soc c/ arms, 2 c/ quartos c/ arm e ar cond, dep emp, ar serv, ar. lzer c/ churr e 2 piscinas, 2 vag gar, loc exc, mobiliado, quitado, R\$ 170 mil. www.henriquevieira2704.com.br

HENRIQUE VIEIRA - C.2704. F.3231-4458/9115-6658. Búzios Apto cond. Ocean View, 72m2, var, sl p/ 2 amb, wc soc c/ arms, 2/4 c/ arm e ar cond, dep emp, ar serv, ar. lzer c/ churrasq e 2 piscinas, 2 vgs gar, localiz exc, quitado, R\$ 175 mil. www.henriquevieira2704.com.br

JM CORRETOR DE IMÓVEIS - C.1959. F.9966-0834/8828-4614. Vende-se ótimo apart, ar nobre, and. méd, ldo sombra, excel. entorno, 2 sts (blindx + granit) + 2/4 soc, neste mst, (closet +armars + blindx), rouparia, sl p/3 amb(sanc) wc soc, copa coz(armars+granit), ar.serv, ent.serv, dep comp, pso cer, ficam os fixos (armars + espelhos) vig.24 hrs, 2 elev, 2 vgs gar, ar. priv. 170m2. APV.5070 (gpa) www.imoveisempre.com.br.

1.1 Ponta Negra 2 QUARTOS

TERTULIANO RÉGO - Cr.1098J. F.3203-2800. Plantão sáb/dom. Novo, sl 2 amb, lav, 2/4, 1 c/ var, wc soc, coz, ar/mer/desp, á.serv, gar, banc granit R\$ 115 mil. TR10567.

HENRIQUE VIEIRA - C.2704. F.3231-4458/9115-6658. Apto Sports Park, var ampla, sl p/2 amb, 3/4 snd 1 ste, reformado, wc soc, coz amer, dep emp, ar serv comp, 2 vg gar, ar lzer comp R\$ 275 mil quitado e escriturado. www.henriquevieira2704.com.br

HENRIQUE VIEIRA - C.2704. F.3231-4458/9115-6658. Búzios Apto cond. Ocean View, 72m2, var, sl p/ 2 amb, wc soc c/ arms, 2/4 c/ arm e ar cond, dep emp, ar serv, ar. lzer c/ churr e 2 piscinas, 2 vag gar, loc exc, mobiliado, quitado, R\$ 170 mil. www.henriquevieira2704.com.br

Praias 2 QUARTOS

HENRIQUE VIEIRA - C.2704. F.3231-4458/9115-6658. Búzios Apto cond. Ocean View, 72m2, var, sl p/ 2 amb, wc soc c/ arms, 2/4 c/ arm e ar cond, dep emp, ar serv, ar. lzer c/ churr e 2 piscinas, 2 vag gar, loc exc, mobiliado, quitado, R\$ 170 mil. www.henriquevieira2704.com.br

JM CORRETOR DE IMÓVEIS - C.1959. F.9966-0834/8828-4614. Vende-se abelo apart, ar.nobre, and. méd.baixo, ldo sombra, fino acab, 3 sts, sdo 1 ste mast (closet + granit), sl p/ 2 amb, var inco-p, sl esc, lavab, rouparia, coz, (arm), desp, ar serv, dep comp, pso granit, ficam os fixos, ar.lazer, s.festa, pisc churrasq, vig 24 hrs, gerador, elev, 3 vgs gar, ar.188m2. APV.5085 (abv) www.imoveisempre.com.br.

HENRIQUE VIEIRA - C.2704. F.3231-4458/9115-6658. Búzios Apto cond. Ocean View, 72m2, var, sl p/ 2 amb, wc soc c/ arms, 2/4 c/ arm e ar cond, dep emp, ar serv, ar. lzer c/ churrasq e 2 piscinas, 2 vgs gar, localiz exc, quitado, R\$ 175 mil. www.henriquevieira2704.com.br

JM CORRETOR DE IMÓVEIS - C.1959. F.9966-0834/8828-4614. Vende-se abelo apart, ar.nobre, and. méd.baixo, ldo sombra, fino acab, 3 sts, sdo 1 ste mast (closet + granit), sl p/ 2 amb, var inco-p, sl esc, lavab, rouparia, coz, (arm), desp, ar serv, dep comp, pso granit, ficam os fixos, ar.lazer, s.festa, pisc churrasq, vig 24 hrs, gerador, elev, 3 vgs gar, ar.188m2. APV.5085 (abv) www.imoveisempre.com.br.

1.1 Tirol 4 QUARTOS ou +

JM CORRETOR DE IMÓVEIS - C.1959. F.9966-0834/8828-4614. VENDE-SE bonito, Apart., Alto padrão, estiliz, ar.nobre, 2 sts + 2/4 soc and méd.baixo, ldo sombra, fino acab, 2 sts (closet + armars + blindx) 2/4 soc, esc, c/móveis, bla vista, na ste mást (closet + var inco-p + arm + espelhos), sl p/amb, (rda teto + sanca, var, (blindex), wc soc, cpa, coz (mesa e cba granit + arm), desp, arserv, (ampla) + coz aux, wc soc, 1/4 deposit, ent serv, cer, vitrif, ar.lzer, s.fests, jogs, pisc, churrasq, parq, vig 24 hrs, gerad, 2 elev, 3 vgs gar, área. 192 m2. AP3145 (ac). www.imoveisempre.com.br.

JM CORRETOR DE IMÓVEIS - C.1959. F.9966-0834/8828-4614. Vende-se Belo Apartam, arquit. modern, localiz. privileg, andar alto, ldo sombra, estiliz, 4 sts (arm + blindex), ste mást(closet+arm+blindex+gran), sl p/2 amb, estar, jant, var, inco-p, escr, lav, rouparia, coz, compl, desp, ar serv, ent. serv, dep compl, granit, pso porcel, espelhos, ficam móvs fixos, ar.lazer, s.fests, 2 pisc, vig 24 hrs, gerad, elev, 3 vgs gar, ar. priv. 185m2. APV.3320(vmb)www.imoveisempre.com.br

JM CORRETOR DE IMÓVEIS - C.1959. F.9966-0834/8828-4614. Vende-se Belo Apartam, ar.nobre, and.méd.alto, ldo sombra, espac, confort, 4 sts (arm + blindx), ste mast (closet + hidro + blind), sl p/2 amb (ampla + vista panoram), esc, lavab, cpa, coz (arm + granit), desp, ar serv, dep compl, ent. serv, granit, cer, sanca, rda ito, ficam móveis fixos, ar.lazer, s.festa, sauna, pisc, churrasq, vig 24 hrs, gerador, elev, 3 vgs gar, ar.245m2. APV.3155(nc). www.imoveisempre.com.br.

Ribeira 3 QUARTOS

REIS MAGOS C.1328. F. 3222.4480/3211.2355. Praia do Meio- Ed. Ouro Verde: Var. sla. 2 amb, 3/4 sdo 1 ste e 1 reversivel, 3 wcs,coz, ar. serv. gar. 1 car R\$ 150 mil.

JM CORRETOR DE IMÓVEIS - C.1959. F.9966-0834/8828-4614. Vende-se ótimo Apart., Area Nobre, And. méd. alto, Ldo Sombr, 3/4 Sendo 1 Suítas Mást, (closet+armars+hidro,blindx), Sla p/3 ambientes, WC Social (blindx+granit), Cozin. (armars + granit), Dispen, Ar. Serv., Ent. Serv., Dep Comp, Pso ceram., Ficom os fixos (armars + espelhos), Ar. Lzer: S. Fests, Piscina, Vig.24 hrs, elevador, 2 Vgas Garag. - Ar. Priv.: 130 m2 - R\$ 315 mil. AP3145(ap) www.imoveisempre.com.br.

JM CORRETOR DE IMÓVEIS - C.1959. F.9966-0834/8828-4614. Grande oport, vende-se excel apart and alto, prox. tudo, var, 1 sl 2 amb (armars), lavab, 2 semi-ste (armars) + 1 ste mast (closet + armars), escrit (arm), cpa-coz (arm), dep, compl, ar serv, gran + cer, 2 vgs, gar 180m2, s.fest, 2 pisc parq, churrasq, 2 elev, port 24 hrs APV.3130 (amc) www.imoveisempre.com.br.

HENRIQUE VIEIRA - C.2704. F.3231-4458/9115-6658. Resid America, var, sl p/ 3 amb, wc soc, 3 ste s/l ste master c/ hidro, copa, coz, desp, dep emp, 3 vg gar cob, ar. lzer comp R\$ 670 mil. Exc loc. Imperdível.

1.1 Tirol Casa

JM CORRETOR DE IMÓVEIS - C.1959. F.9966-0834/8828-4614. VENDE-SE Apart., Entorno, perto de tudo, And. baixo, Ldo Sombr, 01 Suít + 2/4 social, Sla p/2 ambientes (varanda + roda ito), Wc Social, Cozin. (granit), Disp, Ar.Serv, Ent. Serv., Dep. Complet, Acabam.: ceramic, Granit., - 01 Vga Garag. - Ar. 120m2 - R\$ 160 mil. AP3165(fsm) www.imoveisempre.com.br.

TERTULIANO RÉGO - Cr.1098J. F.3203-2800. Plantão sáb/dom. Exc apto, em constr, sl 2 amb, 3/4 (2 ste) wc soc, demais dep, 2 gar, lazer R\$ 363.790,00. TR17040.

ESCRIT. IMOB. CARLOS CUNHA C.1073. F:3211.3252/4646. Térreo: Recepção, auditório, palco, sala, wc; 1º andar: 01 são, 03 salas, 02 wc. R\$ 160 mil(quitada)

Eucaliptos 3 QUARTOS

JM CORRETOR DE IMÓVEIS - C.1959. F.9966-0834/8828-4614. Vende-se exc csa, cond fech, 3/4 sdo 1 ste, closet, 2 pav, 2 elev, 3 vgs gar, sl p/ 2 amb, esc, cop, coz, desp, ar serv, depend, empr, blindx, pisc, ar.lazer cond compl, port 24 hrs. R\$ 280 mil. CV778 (ac). www.imoveisempre.com.br.

ESCRIT. IMOB. CARLOS CUNHA C.1073. F:3211.3252/4646. C/02 suítes + 3/4, 03 salas, escrit; despensa, dep. estuclada, recuo, lat. livres.R\$ 400 mil

JM CORRETOR DE IMÓVEIS - C.1959. F.9966-0834/8828-4614. VENDE-SE Bla Casa, Cond. Fechado, Alto Padrão, Segurança, 3 SUÍTS, sendo a Master (hidro + closet + blindex+arms + terra;o), 2 PAVIMTS, 4 Vgas Garag., Wc Social, 1 Sla ampla p2 Ambientes, Escritor, Sla TV, Sla Jtar, Cpa Cozinha(armars+granit), Disp., Ar. Serv., Depend. Empr., Ent. Serv., Ficom os fixos, Acabam.? espelh, cerami., granit, Porcelant, blindx, Sanc, Rda Tto, Ar. Laz. Privat.? Piscina, Terra;o, Churras., Bar, Jard. c/paisagism. - Ar. Lzer Condi-monio. Complet. Port. 24hrs. CV777(ab) www.imoveisempre.com.br.

JM CORRETOR DE IMÓVEIS - C.1959. F.9966-0834/8828-4614. VENDE-SE Bla. Casa, Cond. Fechado, Alto Padrão, Ar. Nbre, 3 SUÍTS, sendo a Master(varan, Panor. + Sla intim. + closet + blindex + espel.), 2 PAVIMTS, 2 Vgas Garag., Lavabo, 1 Sla ampla p3 Ambientes, Escritor, Cpa Cozinha(armars+granit), Dispen, Ar. Serv., Depend. Empr., Ent. Serv., Ficom fixos, espelh, cerami., granit, Ar. Laz. Privat., Piscina, terra;o, Churras., Bar, Jard, c/paisagem. - Ar. Lzer Condomi- Complet. Port. 24 hrs. CV885(tja)www.imoveisempre.com.br.

IMOBILIÁRIA CAIO FERNANDES DESDE 1992 | CRECI-AN 11911/J Fone - 4008-0001

APARTAMENTO EM PETRÓPOLIS Ed. Chateau Saint Emilion

Repasso apartamento, 9º andar, 3 quartos (02 suítes), 02 vagas de garagem, vista para o Parque das Dunas, área de lazer completa (piscina, churrasqueiras, fitness). Entrega em março de 2011. Repasse + saldo devedor.

Mais informações: 8737-0077.

2.1	Centro	2.1	Nova Parnamirim	2.1	Tirol	2.2	Parque das Colinas	2.3	Lagoa Nova	2.4	Tirol	3.1	Chevrolet	3.1	Ford
Centro	2 QUARTOS	Petrópolis	2 QUARTOS	Tirol	2 QUARTOS	Parque das Colinas	1 QUARTO	Lagoa Nova	Tirol	Tirol	2 QUARTOS	PRISMA MAXX 1.4 , gasol/álcool, branca, 2007, ar, dh, ve, al, te, desemb. traseiro, R\$ 24 mil. Soleil Veículos 8865-0673/ 8843-6007/ 8727-2718.	FIESTA 5p , Flex, 1.0, gasolina/álcool, branca, ar, dh, ve, cd, al, rel, te, desemb. traseiro, SOM, limpador traseiro, 2008, R\$ 25 mil. Soleil Veículos 8865-0673/ 8843-6007/ 8727-2718.		
ESCRIT. IMOB. CARLOS CUNHA C.1073.F.3211.3252/4646. 2/4, sala, cozinha. R\$ 380,00 + taxas	TEC IMOBILIÁRIA - C.1718. F.3221-2222/9981-0538. Alugo apto 2/4 + 1 reversível R\$ 700,00 + cond + IPTU, Cond Plaza Center próx ao Marista, 2 elev gar, playg.	REIS MAGOS C.1328. F.3222.4480/3211.2355. Cond. Ruth Galvão: andar alto, var, sla, 2/4 sdo 1 ste, wc soc, coz, ar, serv, gar p/1 car e ar. lazer. R\$ 800,00.	TERTULIANO RÉGO Cr.1098J. F.3203-2800. Plantaio sáb/dom. Apto.novo, sl 2 amb, 3/4 snd 1 ste, wc soc, coz, ar serv, sl fest, churr, play, gar, R\$ 500,00. TR18464.	REIS MAGOS C.1328. F.3222.4480/3211.2355. Cond. Ruth Galvão: andar alto, var, sla, 2/4 sdo 1 ste, wc soc, coz, ar, serv, gar p/1 car e ar. lazer. R\$ 800,00.	TERTULIANO RÉGO Cr.1098J. F.3203-2800. Plantaio sáb/dom. Apto (novo) em excel. local, sl, l, 2/4 sd 1 ste, wc soc, coz amer, ar, lazer, 1 gar cob, sombra. R\$ 800,00. TR18200.	TERTULIANO RÉGO Cr.1098J. F.3203-2800. Plantaio sáb/dom. Cs recuada terraço 2 sls, lv esc 3 sts, s/1 c/var/arm wc soc estac int copa/coz/arm/desp, ar serv, dep emp, qto dep, gar laz c/pisc bar churrasq wc apoio. R\$ 2 mil. TR9931.	TERTULIANO RÉGO Cr.1098J. F.3203-2800. Plantaio sáb/dom. Excel, 3 sls (amplas), + 3 sls, ar exter, esc, 5 sts, wc soc, coz/copa, ar serv, 8 estac + 6 vgs sub-solo, sombra. R\$ 7 mil. TR18366.	TEC IMOBILIÁRIA - C.1718. F.3221-2222/9981-0538. Alugo sl comerc Ed Beatrice Bonacci próx do Shopping Midway Mall R\$ 400,00 + tx.	TERTULIANO RÉGO Cr.1098J. F.3203-2800. Plantaio sáb/dom. Em Av. Princ, esquina, 990m2 area. outro. R\$ 10 mil med 625m2. R\$ 12 mil. TR15806.	TERTULIANO RÉGO Cr.1098J. F.3203-2800. Plantaio sáb/dom. Em ótima localiz 25x25, esqu, mur, sombra. R\$ 9 mil. TR15808.	PRISMA MAXX 1.4 , gasol/álcool, branca, 2007, ar, dh, ve, al, te, desemb. traseiro, R\$ 24 mil. Soleil Veículos 8865-0673/ 8843-6007/ 8727-2718.	VENDO TRACKER 09 - Completo, teto solar, farol de neblina, preta, 26 mil Km rodados. Motivo viagem. R\$ 50 mil. Tratar com Oriando.F:8823.2657			
Emaús	1 QUARTO	Ponta Negra	1 QUARTO	Casa	2 QUARTOS	Ponta Negra	2 QUARTOS	Lagoa Seca	2.6	Rurais	Granjias	IDEA ADVENTURE Lockey 1.8, 2010, 9 mil/km rodados, completo, R\$ 51.900,00. Soleil Veículos 8865-0673/ 8843-6007/ 8727-2718.	Hyundai		
TERTULIANO RÉGO Cr.1098J. F.3203-2800. Plantaio sáb/dom. Kinet em boa localiz 20m2, 1/4, wc osc, coz., R\$ 300,00. TR18550.	TERTULIANO RÉGO Cr.1098J. F.3203-2800. Plantaio sáb/dom. Apto, mobilado, sl 2 amb, 2/4 (1ste) demais dep, gar, ld sombra, R\$ 1.500,00. TR17903.	REIS MAGOS C.1328. F.3222.4480/3211.2355. Excel. para escritório ou casa de eventos, c/992m2 ar. const. e 1.700m2 de terr. c.pisc. R\$ 4.500,00.	TERTULIANO RÉGO Cr.1098J. F.3203-2800. Plantaio sáb/dom. Casa, em ótima localiz, 110m2 ar const, sl 2 amb, 3/4 sd 2 sts, coz, amrc, ar serv, 5 gar, somb. R\$ 1.200,00. TR18585.	REIS MAGOS C.1328. F.3222.4480/3211.2355. Jardim, sla, 2/4, coz, wc soc, ar, serv, quinta. R\$ 400,00.	TERTULIANO RÉGO Cr.1098J. F.3203-2800. Plantaio sáb/dom. Casa, em ótima localiz, 110m2 ar const, sl 2 amb, 3/4 sd 2 sts, coz, amrc, ar serv, 5 gar, somb. R\$ 1.200,00. TR18585.	REIS MAGOS C.1328. F.3222.4480/3211.2355. Jardim, sla, 2/4, coz, wc soc, ar, serv, quinta. R\$ 400,00.	TERTULIANO RÉGO Cr.1098J. F.3203-2800. Plantaio sáb/dom. Loja na M. Lacerda, recepção, sl, wc. R\$ 600,00. TR15202.	TERTULIANO RÉGO Cr.1098J. F.3203-2800. Plantaio sáb/dom. Em Av. Princ, esquina, 990m2 area. outro. R\$ 10 mil med 625m2. R\$ 12 mil. TR15806.	HENRIQUE VIEIRA - C.2704. F.3231-4458/9115-6658. Macaiba 04 ha, csa sda, csa morador, ar lazer c/2 salões de festa, bar churrasq e pisc, diversas mesas e cad, gar, poço tubular, murada, diversas frut, bom acesso, alugamos por R\$ 900,00 p/mês.	PALIO CELEBRATION 1.0 , 4p, 2007, flex, gasol/álcool, prata, ar, dh, ve, te, desemb. traseiro, limpador traseiro, pintura metálica, R\$ 23.500,00. Soleil Veículos 8865-0673/ 8843-6007/ 8727-2718.	MILLE FIRE Flex, 2p, 2007, c/ar, te, al, GNV, R\$ 18.500,00. Soleil Veículos 8865-0673/ 8843-6007/ 8727-2718.	FIESTA 5p , Flex, 1.0, gasolina/álcool, branca, ar, dh, ve, cd, al, rel, te, desemb. traseiro, fârois de neblina, Air bag duplo, SOM, PA, ar cond. digital, Limpador traseiro, pintura metálica, bco, traseiro bi-partido, Computador de bordo, Regulagem de altura volante, 30.000km, 2009, R\$ 62 mil. Soleil Veículos 8865-0673/ 8843-6007/ 8727-2718.			
Lagoa Nova	2 QUARTOS	Ponta Negra	2 QUARTOS	Candelária	4 QUARTOS ou +	Ponta Negra	2 QUARTOS	Lagoa Seca	3	VEÍCULOS	3.1	Automóveis	Toyota		
TERTULIANO RÉGO Cr.1098J. F.3203-2800. Plantaio sáb/dom. Apto ótima c/2/4 sd 1 ste wc soc, coz, ar serv, dep emp, ar laz, 1 gar. R\$ 700,00. TR18195.	TERTULIANO RÉGO Cr.1098J. F.3203-2800. Plantaio sáb/dom. Apto, mobilado, sl 2 amb, 2/4 (1ste) demais dep, gar, ld sombra, R\$ 1.500,00. TR17903.	REIS MAGOS C.1328. F.3222.4480/3211.2355. Excel. para escritório ou casa de eventos, c/992m2 ar. const. e 1.700m2 de terr. c.pisc. R\$ 4.500,00.	TERTULIANO RÉGO Cr.1098J. F.3203-2800. Plantaio sáb/dom. Casa, em ótima localiz, 110m2 ar const, sl 2 amb, 3/4 sd 2 sts, coz, amrc, ar serv, 5 gar, somb. R\$ 1.200,00. TR18585.	REIS MAGOS C.1328. F.3222.4480/3211.2355. Jardim, sla, 2/4, coz, wc soc, ar, serv, quinta. R\$ 400,00.	TERTULIANO RÉGO Cr.1098J. F.3203-2800. Plantaio sáb/dom. Loja na M. Lacerda, recepção, sl, wc. R\$ 600,00. TR15202.	REIS MAGOS C.1328. F.3222.4480/3211.2355. Jardim, sla, 2/4, coz, wc soc, ar, serv, quinta. R\$ 400,00.	TERTULIANO RÉGO Cr.1098J. F.3203-2800. Plantaio sáb/dom. Loja na M. Lacerda, recepção, sl, wc. R\$ 600,00. TR15202.	TERTULIANO RÉGO Cr.1098J. F.3203-2800. Plantaio sáb/dom. Em Av. Princ, esquina, 990m2 area. outro. R\$ 10 mil med 625m2. R\$ 12 mil. TR15806.	PALIO CELEBRATION 4p , flex, 2007, completo, único dono, 43.000km, R\$ 23.500,00. Soleil Veículos 8865-0673/ 8843-6007/ 8727-2718.	PALIO FIRE 8v, 2p, flex, 1.0, gasolina/álcool, branca, 2008, R\$ 19.500,00. Soleil Veículos 8865-0673/ 8843-6007/ 8727-2718.	SIENA FIRE CELEBRACION 1.0 8v, flex, gasolina/álcool, prata, 2008, ar, dh, ve, cd, al, te, desemb. traseiro, som, pintura metálica, R\$ 27 mil. Soleil Veículos 8865-0673/ 8843-6007/ 8727-2718.	CORONA 97 - Automático, completo. R\$ 15 mil. F: 9630-4131.			
3 QUARTOS	3 QUARTOS	ALUGA FÁCIL Casas e Aptos para temporada. F: 3219-4095/8849-4359	TERTULIANO RÉGO Cr.1098J. F.3203-2800. Plantaio sáb/dom. 128m2 ar const, sl 2 amb, 4/4 snd 1 ste, wc soc, coz, aombra TR18600.	ALUGA FÁCIL Casas e Aptos para temporada. F: 3219-4095/8849-4359	TERTULIANO RÉGO Cr.1098J. F.3203-2800. Plantaio sáb/dom. 128m2 ar const, sl 2 amb, 4/4 snd 1 ste, wc soc, coz, aombra TR18600.	ALUGA FÁCIL Casas e Aptos para temporada. F: 3219-4095/8849-4359	TERTULIANO RÉGO Cr.1098J. F.3203-2800. Plantaio sáb/dom. 128m2 ar const, sl 2 amb, 4/4 snd 1 ste, wc soc, coz, aombra TR18600.	TERTULIANO RÉGO Cr.1098J. F.3203-2800. Plantaio sáb/dom. 128m2 ar const, sl 2 amb, 4/4 snd 1 ste, wc soc, coz, aombra TR18600.	SIENA FIRE CELEBRACION 1.0 8v, flex, gasolina/álcool, prata, 2008, ar, dh, ve, cd, al, te, desemb. traseiro, som, pintura metálica, R\$ 27 mil. Soleil Veículos 8865-0673/ 8843-6007/ 8727-2718.	SIENA FIRE CELEBRACION 1.0 , gasolina/álcool, vermelha, 2009, ar, dh, ve, cd, te, desemb. traseiro, som, R\$ 29 mil. Soleil Veículos 8865-0673/ 8843-6007/ 8727-2718.	UNO MILLE Fire Flex 2p, 1.0 gasol/álcool, branca, 2008, R\$ 18.500,00. Soleil Veículos 8865-0673/ 8843-6007/ 8727-2718.	HILUX SRV 4WD Turbo Automática, 3.0, Dieses, prata, DH, ve, cd, rfi, al, ca, rel, ABS, te, 4x4, BC, Desemb. traseiro, Fârois de neblina, Air bag duplo, SOM, PA, Ar cond. digital, Limpador traseiro, Banco Traseiro bi-partido, controle de tração, Computador de bordo, Regulagem de altura volante, sensor de estacionamento, 60.000km, 2008, R\$ 125 mil. Soleil Veículos 8865-0673/ 8843-6007/ 8727-2718.			
TEC IMOBILIÁRIA - C.1718. F.3221-2222/9981-0538. Ap 2/4 R\$ 500,00 + cond + IPTU, Cond D. Antônio (próx da UFRN) gar, pisc, play, apto, sl, var, coz, ar serv.	REIS MAGOS C.1328. F.3222.4480/3211.2355. Cond. Almeida Boa Esperança II: sla, 2/4 sdo 1 ste, wc soc, coz, ar de serv. Gar p/ 1 car R\$ 450,00	REIS MAGOS C.1328. F.3222.4480/3211.2355. Cond. Esplanada dos Jardins: Var, sla, 3/4 sdo, 1 ste, wc soc, coz, e ar. serv, ar, lazer. R\$ 600,00 c/cond. incluso.	TERTULIANO RÉGO Cr.1098J. F.3203-2800. Plantaio sáb/dom. Complexo Ind, 50m fte p/ BR.101, 2 galpões, refeit, vários salas, 4 wc, grde área p/instalações ind, estacion, energ trif, rua calçada. TR9673.	PREÇO P/ ESCOLA 13 salas. F: 9911.1819/9986.5525	TERTULIANO RÉGO Cr.1098J. F.3203-2800. Plantaio sáb/dom. Complexo Ind, 50m fte p/ BR.101, 2 galpões, refeit, vários salas, 4 wc, grde área p/instalações ind, estacion, energ trif, rua calçada. TR9673.	PREÇO P/ ESCOLA 13 salas. F: 9911.1819/9986.5525	TERTULIANO RÉGO Cr.1098J. F.3203-2800. Plantaio sáb/dom. Complexo Ind, 50m fte p/ BR.101, 2 galpões, refeit, vários salas, 4 wc, grde área p/instalações ind, estacion, energ trif, rua calçada. TR9673.	TERTULIANO RÉGO Cr.1098J. F.3203-2800. Plantaio sáb/dom. Complexo Ind, 50m fte p/ BR.101, 2 galpões, refeit, vários salas, 4 wc, grde área p/instalações ind, estacion, energ trif, rua calçada. TR9673.	ASTRA 2.0 2005/2006 - 2p, ar, dh, ve, som, te, 53 mil km. R\$ 26 mil. F:9100-1212. Macedo.	CELTA LIFE 1.0 , 4p, Flex, completo + som+ pneus novos, R\$ 24.900,00. Soleil Veículos 8865-0673/ 8843-6007/ 8727-2718.	CELTA LIFE VHC , 2008, 4p, Flex-power, 1.0, gasolina/álcool, branca, R\$ 21.500,00. Soleil Veículos 8865-0673/ 8843-6007/ 8727-2718.	CORSA Compro veículo já financiado, mesmo atrasado c/ ação revisional ou busca e apreensão. 8826.2573	CORSA SEDAN Classic Spirit, 1.0, 2008, gasol/álcool, branco, R\$ 23.900,00, ar, dh, ve, te. Soleil Veículos 8865-0673/ 8843-6007/ 8727-2718.		
Nova Parnamirim	2 QUARTOS	Praias	3 QUARTOS	Lagoa Nova	4 QUARTOS ou +	Praias	2 QUARTOS	Ribeira	2.4	Terrenos e Áreas	Chevrolet	VENDO BUGGY Cumbuco 89, novo. R\$ 13.500,00. 9647.9587/9954.9147	Corolla 10 - automático. Tel. :9406-0202 c/André.		
REIS MAGOS C.1328. F.3222.4480/3211.2355. Cond. Esplanada dos Jardins: Var, sla, 3/4 sdo, 1 ste, wc soc, coz, e ar. serv, ar, lazer. R\$ 600,00 c/cond. incluso.	TERTULIANO RÉGO Cr.1098J. F.3203-2800. Plantaio sáb/dom. Apto, 54m2, sl 2 amb, 2/4 snd 1 ste, wc soc, coz, ar serv, gar, R\$ 500,00. TR18471.	REIS MAGOS C.1328. F.3222.4480/3211.2355. Cond. Almeida Boa Esperança II: sla, 2/4 sdo 1 ste, wc soc, coz, ar de serv. Gar p/ 1 car R\$ 450,00	TERTULIANO RÉGO Cr.1098J. F.3203-2800. Plantaio sáb/dom. Complexo Ind, 50m fte p/ BR.101, 2 galpões, refeit, vários salas, 4 wc, grde área p/instalações ind, estacion, energ trif, rua calçada. TR9673.	REIS MAGOS C.1328. F.3222.4480/3211.2355. Cond. Almeida Boa Esperança II: sla, 2/4 sdo 1 ste, wc soc, coz, ar de serv. Gar p/ 1 car R\$ 450,00	TERTULIANO RÉGO Cr.1098J. F.3203-2800. Plantaio sáb/dom. Complexo Ind, 50m fte p/ BR.101, 2 galpões, refeit, vários salas, 4 wc, grde área p/instalações ind, estacion, energ trif, rua calçada. TR9673.	REIS MAGOS C.1328. F.3222.4480/3211.2355. Cond. Almeida Boa Esperança II: sla, 2/4 sdo 1 ste, wc soc, coz, ar de serv. Gar p/ 1 car R\$ 450,00	TERTULIANO RÉGO Cr.1098J. F.3203-2800. Plantaio sáb/dom. Complexo Ind, 50m fte p/ BR.101, 2 galpões, refeit, vários salas, 4 wc, grde área p/instalações ind, estacion, energ trif, rua calçada. TR9673.	TERTULIANO RÉGO Cr.1098J. F.3203-2800. Plantaio sáb/dom. Complexo Ind, 50m fte p/ BR.101, 2 galpões, refeit, vários salas, 4 wc, grde área p/instalações ind, estacion, energ trif, rua calçada. TR9673.	ASTRA 2.0 2005/2006 - 2p, ar, dh, ve, som, te, 53 mil km. R\$ 26 mil. F:9100-1212. Macedo.	CELTA LIFE 1.0 , 4p, Flex, completo + som+ pneus novos, R\$ 24.900,00. Soleil Veículos 8865-0673/ 8843-6007/ 8727-2718.	CELTA LIFE VHC , 2008, 4p, Flex-power, 1.0, gasolina/álcool, branca, R\$ 21.500,00. Soleil Veículos 8865-0673/ 8843-6007/ 8727-2718.	CORSA Compro veículo já financiado, mesmo atrasado c/ ação revisional ou busca e apreensão. 8826.2573	CORSA SEDAN Classic Spirit, 1.0, 2008, gasol/álcool, branco, R\$ 23.900,00, ar, dh, ve, te. Soleil Veículos 8865-0673/ 8843-6007/ 8727-2718.		
3 QUARTOS	3 QUARTOS	Ribeira	2 QUARTOS	Pontos Comerciais	Alecrim	Cidade Alta	Emaús	San Vale	3.1	Automóveis	Buggy	SIENA FIRE CELEBRACION 1.0 8v, flex, gasolina/álcool, prata, 2008, ar, dh, ve, cd, al, te, desemb. traseiro, som, pintura metálica, R\$ 27 mil. Soleil Veículos 8865-0673/ 8843-6007/ 8727-2718.	GOL 1000 16V , 4p, c/ar, dh, único dono, R\$ 12 mil. Soleil Veículos 8865-0673/ 8843-6007/ 8727-2718.		
TEC IMOBILIÁRIA - C.1718. F.3221-2222/9981-0538. Ap 2/4 R\$ 500,00 + cond + IPTU, Cond D. Antônio (próx da UFRN) gar, pisc, play, apto, sl, var, coz, ar serv.	REIS MAGOS C.1328. F.3222.4480/3211.2355. Cond. Almeida Boa Esperança II: sla, 2/4 sdo 1 ste, wc soc, coz, ar de serv. Gar p/ 1 car R\$ 450,00	REIS MAGOS C.1328. F.3222.4480/3211.2355. Cond. Almeida Boa Esperança II: sla, 2/4 sdo 1 ste, wc soc, coz, ar de serv. Gar p/ 1 car R\$ 450,00	TERTULIANO RÉGO Cr.1098J. F.3203-2800. Plantaio sáb/dom. Complexo Ind, 50m fte p/ BR.101, 2 galpões, refeit, vários salas, 4 wc, grde área p/instalações ind, estacion, energ trif, rua calçada. TR9673.	REIS MAGOS C.1328. F.3222.4480/3211.2355. Cond. Almeida Boa Esperança II: sla, 2/4 sdo 1 ste, wc soc, coz, ar de serv. Gar p/ 1 car R\$ 450,00	TERTULIANO RÉGO Cr.1098J. F.3203-2800. Plantaio sáb/dom. Complexo Ind, 50m fte p/ BR.101, 2 galpões, refeit, vários salas, 4 wc, grde área p/instalações ind, estacion, energ trif, rua calçada. TR9673.	REIS MAGOS C.1328. F.3222.4480/3211.2355. Cond. Almeida Boa Esperança II: sla, 2/4 sdo 1 ste, wc soc, coz, ar de serv. Gar p/ 1 car R\$ 450,00	TERTULIANO RÉGO Cr.1098J. F.3203-2800. Plantaio sáb/dom. Complexo Ind, 50m fte p/ BR.101, 2 galpões, refeit, vários salas, 4 wc, grde área p/instalações ind, estacion, energ trif, rua calçada. TR9673.	TERTULIANO RÉGO Cr.1098J. F.3203-2800. Plantaio sáb/dom. Complexo Ind, 50m fte p/ BR.101, 2 galpões, refeit, vários salas, 4 wc, grde área p/instalações ind, estacion, energ trif, rua calçada. TR9673.	ASTRA 2.0 2005/2006 - 2p, ar, dh, ve, som, te, 53 mil km. R\$ 26 mil. F:9100-1212. Macedo.	CELTA LIFE 1.0 , 4p, Flex, completo + som+ pneus novos, R\$ 24.900,00. Soleil Veículos 8865-0673/ 8843-6007/ 8727-2718.	CELTA LIFE VHC , 2008, 4p, Flex-power, 1.0, gasolina/álcool, branca, R\$ 21.500,00. Soleil Veículos 8865-0673/ 8843-6007/ 8727-2718.	CORSA Compro veículo já financiado, mesmo atrasado c/ ação revisional ou busca e apreensão. 8826.2573	CORSA SEDAN Classic Spirit, 1.0, 2008, gasol/álcool, branco, R\$ 23.900,00, ar, dh, ve, te. Soleil Veículos 8865-0673/ 8843-6007/ 8727-2718.		

Carro & moto



TÁ TUDO AQUI.

Chegou o suplemento que vai ser o porta-voz do mercado de carros e motos do Rio Grande do Norte. Os salões que acontecem pelo mundo, as notícias da indústria nacional e internacional, test drives exclusivos, dicas de oficina, quem é quem no ramo em nosso estado.

Carro&Moto traz tudo o que precisa saber para comprar, vender, cuidar, escolher, equipar, conservar, tunar e aproveitar no mundo das quatro e das duas rodas.

Toda quinta. Aqui, no Diário de Natal.

3.1	Volks	3.2	Honda	4.1	Oferta de Trabalho	4.1	Oferta de Trabalho	4.1	Oferta de Trabalho	4.2	Procura por Trabalho	5.1	Construções	6.1	Animais
3 VEÍCULOS		3.1 Moto		4 TRABALHO E FORMAÇÃO PROFISSIONAL		4.1 Oferta		4.2 Procura		5 CASA & SERVIÇOS		5.1 Serviços de Manutenção		6 NEGÓCIO & OPORTUNIDADE	
3.1 Automóveis		Honda		4.1 Oferta		4.1 Oferta de Trabalho		4.2 Procura		5.1 Construções e Reformas		5.1 Instalação e Manutenção		6.1 Agropecuária	
Volks		Yamaha		COSTUREIRA-Ateliê de costura Sob Medida seleciona. Tr.c/ Inês.8831-9104		VAGAS DE EMPREGO- (www.empregosnorn.blogspot.com)		ENFERMEIRA Coren 176220-MG, recém chegada, procura trabalho longa experiência: docência, geriatria, internações, emergência, clínica médica, domicílio, etc. F: 9627.0119 mariagvieira2008@hotmail.com		CANTINEIRO DE OBRAS Em Natal/RN em fase de desmobilização vende por preço de ocasião: Tubos e conexões de ferros fundidos de vários diâmetros, Materiais diversos Inox, Ferragens em Aço Galvanizados, Perfis de Massaranduba, Materiais elétricos 38V e 13.8 KV Novos e Usados, Postes de concretos padrão Cossem, Tubos PRSV, PVS e PP, Armários de Aço p/ vestuário, EPIs Novos diversos e Pré-moldados. Interessados ligar (84)4006-8562(Jorge)		MARIDO DE ALUGUEL- Serviços elétricos/hidráulicos, desentupimentos, lavagem caixa d'água, consertos domésticos em geral. Tel.: 8847-2294.		COELHOS COMPRA E VENDE - Tel.: 8723-6742.	
GOL GERAÇÃO IV, 4p, total Flex, 1.0, gasolina/álcool, preta, 2010, ar, ve, te. R\$ 28.500,00. So-leil Veículos 8865-0673/ 8843-6007/ 8727-2718.		BROS 150 - 2008, partida elétrica. R\$ 7.200,00. F: 8804-1815 / 9959-5922.													

23791

ANÚNCIOS QUE DISCRIMINEM NÃO É LEGAL

Art. 373-A. Ressalvadas as disposições legais destinadas a corrigir as distorções que afetam o acesso da mulher ao mercado de trabalho e certas especificidades estabelecidas nos acordos trabalhistas, é vedado:

I- Publicar ou fazer publicar anúncio de emprego no qual haja referência ao sexo, à idade, à cor ou situação familiar, salvo quando a natureza da atividade a ser exercida, pública e notoriamente, assim exigir; (Artigo 373-A, inciso I, da CLT)

Art. 1º. Fica proibida a adoção de qualquer prática discriminatória e limitativa para efeito de acesso a relação de emprego, ou sua manutenção, por motivo de sexo, origem, raça, cor, estado civil, situação familiar ou idade, ressalvadas, neste caso, as hipóteses de proteção ao menor previstas no inciso XXXIII, do art. 7º da Constituição Federal. (Art. 1º, Lei nº 9029/95).

Mercadinho e Confeitaria Novo Sabor

Rua Pedro Velho, 74, Centro - Macaíba.

TEL: 3271-4196

PREFEITURA MUNICIPAL DE RUY BARBOSA

EXTRATO DE LICITAÇÃO/TOMADA DE PREÇOS N.º 02/2011.

A Comissão Permanente de Licitações da Prefeitura Municipal de Ruy Barbosa/RN, torna público que realizará no dia 03/02/2011, na sede da Prefeitura Municipal, às 09h00min, o recebimento e abertura dos envelopes de "Habilitação" e "Proposta de Preço" dessa licitação, objetivando o fornecimento de medicamentos básicos, destinados ao serviço público de saúde do município de Ruy Barbosa/RN. Encontra-se a disposição dos interessados na sede da Prefeitura, o Edital na íntegra.

Ruy Barbosa/RN, em 18 de janeiro de 2011.
A Comissão.

CONVITE DE VOLTA AO TRABALHO

INPASA INDUSTRIA DE PAPEIS S/A. CNPJ nº 08.321.994/0001-50, Situada na Rodovia BR 304, KM 306, Distrito Industrial, Parnamirim/RN, representada pelo Diretor Sr. Jose Rosendo Campos Pena, vem por meio deste convidar para voltar ao trabalho seu funcionário Sr. **EDIEL MARINHO DE OLIVEIRA**, Portador da CTPS nº 94.926, Série nº 051-RJMT, no prazo de 48 (quarenta e oito) horas, a contar da data desta primeira publicação. O seu não comparecimento ou falta de justificativa implicará em rescisão contratual por Abandono de Emprego, conforme o art. 482 Letra I da CLT. Parnamirim, 14 de Janeiro de 2011.

FEDERAÇÃO NORTE-RIO-GRANDENSE DE FUTEBOL DE MESA

EDITAL DE CONVOCAÇÃO

No uso de suas atribuições, na qualidade de Presidente da Associação Norte-Rio-Grandense de Futebol de Mesa, clube mais antigo filiado a FNFM, **JOSÉ CORREIA SOUTO FILHO**, brasileiro, divorciado, aposentado, portador do CPF/MF nº 107.616.244-49, em obediência ao artigo 33 de seu Estatuto, a Federação Norte-Rio-Grandense de Futebol de Mesa, convoca todos os clubes associados, na pessoa de seus legais representantes, para as eleições de escolha do novo Presidente e demais cargos, a qual ocorrerá em 28 de janeiro de 2011, às 19:30 (dezenove e trinta), na sua sede provisória à rua General Francisco Monteiro, 347, Lagoa Nova.

Natal/RN, 18 de janeiro de 2011.
José Correia Souto Filho

SINECORN

SINDICATO DAS EMPRESAS CORRETORAS DE SEGUROS, DE PREVIDÊNCIA, DE CAPITALIZAÇÃO E DE RESSEGUROS DO RN

EDITAL DE NOTIFICAÇÃO

CONTRIBUIÇÃO SINDICAL 2011

Pelo presente edital as empresas enquadradas nas categorias de Corretoras de Seguros, de Previdência, de Capitalização e de Resseguros são notificadas para proceder, até o dia 31 de janeiro de 2011, ao recolhimento da CONTRIBUIÇÃO SINDICAL PATRONAL do exercício de 2011.

Objetivando a defesa dos direitos e interesses coletivos ou individuais da categoria (artigo 8º da Constituição Federal) a legislação obriga todas as empresas ao recolhimento da Contribuição Sindical, independentes do Capital Social registrado (artigos 578 e seguintes da CLT).

AS GUIAS DE CONTRIBUIÇÃO SINDICAL já foram postadas para as Empresas Corretoras e disponibilizadas no site do Sindicato (www.sinec.com.br).

Natal, 19 de janeiro de 2011.

Semio Cristiano Silva Dutra
Presidente

Tel: 84 3206.6186 www.sinec.com.br

EDITAL

CONTRIBUIÇÃO SINDICAL RURAL PESSOA JURÍDICA EXERCÍCIO DE 2011

A Confederação da Agricultura e Pecuária do Brasil - CNA, em conjunto com as Federações Estaduais de Agricultura e os Sindicatos Rurais e/ou de Produtores Rurais com base no Decreto-lei nº 1.166, de 15 de abril de 1.971, que dispõe sobre a Contribuição Sindical Rural, em atendimento ao princípio da publicidade e ao espírito do que contém o art. 605 da CLT, vêm NOTIFICAR e CONVOCAR os produtores rurais, pessoas jurídicas, que possuem imóvel rural ou empreendem, a qualquer título, atividade econômica rural, enquadrados como "Empresários" ou "Empregadores Rurais", nos termos do artigo 1º, inciso II, alíneas a, b e c do citado Decreto-lei, para realizarem o pagamento das Guias de Recolhimento da Contribuição Sindical Rural do exercício de 2011, devida por força do que estabelecem o Decreto-lei 1.166/71 e os artigos 578 e seguintes da CLT, aplicáveis à espécie. O seu recolhimento deverá ser efetuado impreterivelmente até o dia 31 de janeiro de 2011, em qualquer estabelecimento integrante do sistema nacional de compensação bancária. A falta de recolhimento da Contribuição Sindical Rural até a data de vencimento acima indicada, constituirá o produtor rural em mora e o sujeitará ao pagamento de juros, multa e atualização monetária previstos no artigo 600 da CLT. As guias foram emitidas com base nas informações prestadas pelos contribuintes nas Declarações do Imposto Sobre a Propriedade Territorial Rural, repassadas à CNA pela Secretaria da Receita Federal do Brasil, com amparo no que estabelece o artigo 17 da Lei nº 9.393, de 19 de dezembro de 1.996, e estão sendo remetidas por via postal para os endereços indicados nas respectivas declarações. Em caso de perda, de extravio ou de não recebimento das Guias de Recolhimento pela via postal, os contribuintes deverão solicitar a emissão da segunda via diretamente à Federação da Agricultura do Estado onde têm domicílio, até 5 (cinco) dias úteis antes da data do vencimento. Eventuais impugnações administrativas contra o lançamento e cobrança da contribuição deverão ser feitas, no prazo de 30 (trinta) dias, contados do recebimento da guia, por escrito, perante a CNA, situada no SGAN Quadra 601, Módulo K, Edifício CNA, Brasília - Distrito Federal, Cep: 70.830-903. O protocolo das impugnações poderá ser realizado pelo contribuinte na sede da CNA ou da Federação da Agricultura do Estado, podendo ainda, a impugnação ser enviada diretamente à CNA, por correio, no endereço acima mencionado. O sistema sindical rural é composto pela Confederação da Agricultura e Pecuária do Brasil-CNA, pelas Federações Estaduais de Agricultura e/ou Pecuária e pelos Sindicatos Rurais e/ou de Produtores Rurais.

Natal (RN), 18 de janeiro de 2011.
Kátia Regina de Abreu
Presidente da CNA

USE ESTA ARMA CONTRA O CRIME E A VIOLÊNCIA.

DENUNCIE.

A LIGAÇÃO É GRATUITA E A SUA IDENTIDADE NÃO SERÁ REVELADA.

RENUNCIE ESTUPRO, ROUBO, FURTO, PROSTITUIÇÃO INFANTIL, TRÁFICO DE DROGAS, VIOLÊNCIA INFANTIL OU CONTRA IDOSOS. FAÇA A SUA PARTE

DISQUE DENÚNCIA
0800-84-29-99

DELEGACIA DE TÓXICOS
3232.1554

23789

5.1	Construções	6.1	Animais
XAVIER SINTEKO- Aplicação, lixamento sinteko em piso de madeira, lavagem, remoção, aplicação de ceras. 3606-0007/9969-0744		6 NEGÓCIO & OPORTUNIDADE	
5.1 Serviços de Manutenção		6.1 Agropecuária	
INSTALAÇÃO E MANUTENÇÃO De ar condicionado split. F:9635-5810/8719-6845.		Animais	
MARIDO DE ALUGUEL- Serviços elétricos/hidráulicos, desentupimentos, lavagem caixa d'água, consertos domésticos em geral. Tel.: 8847-2294.		COELHOS COMPRA E VENDE - Tel.: 8723-6742.	
XAVIER SINTEKO - Aplicação e lixamento sinteko em piso de madeira, lavagem, remoção, aplicação de ceras. F: 3606-0007/9969-0744		6.2 Comunicados, Recados e Editais	
5.2 Educação e Ensino		Recados	
AULAS DE MATEMÁTICA *Tel. 9961-6645		HOMEM C/ 56 ANOS Procura jovem sra. entre 35 a 50 anos, p/ futuro compromisso. 9605.2991/ 8707.7095	
Aulas Particulares		6.3 Informática	
TRANSPORTE ESCOLAR Zona Sul. 8816.8624/9175.1821.		Computadores	
5.3 Moda, Vestuário e Beleza		Assistência Técnica - em Notebook, computadores, monitores, impressoras etc. Tr.: 8899-1351.	
Massagem Terapêutica		VENDE-SE NOTEBOOK Compaq. 9134.6090 c/ Janice	
PROMOÇÃO DE VERÃO Agende sua hora. 8807.9385		6.4 Oportunidades	
5.6 Serviço para o Lar		Negócios	
Festas		EXTRATO PRÓPOLIS VERDE - Poderoso antibiótico Natural (www.apisbrasil.com.br) revenda exclusiva p/ o RN - Dgodoy comercial. (84)3643-1427/9128-6968	
CHURRASCO COMPLETO - Espetinhos. Tr. 9645-2180		VENDE-SE UMA ACADEMIA - completa, aparelhos novos.F:8845.7784	
MÚSICA AO VIVO Para sua festa de Verão. Tel. 8811-4082/9987-1404(Flávio)		6.5 Telecomunicações	
5.7 Serviços Profissionais		Serviços	
Advocacia		EMBRATEL LIVRE Fale a vontade. Ilimitado p/fixo e DDD de todo Brasil por R\$ 39,90 por mês. F:9982-2656/3086-2161.	
ADVOCACIA PENAL - Direito consumidor e empresas. Dr. Geraldo J.C.JR OAB/RN 8743. F:9136-7664/8133-3434		6.6 Turismo	
ADVOGADO Resolve Causas. Tr. 3222.5070		Excursões	
Detetives		TAM/GOL Promocional. Helder F: 9990-4474/8857-1505	
AGÊNCIA BERNARDO 24HS - Todas as causas.F:(84)8837-9858		6.8 Sexy Shop	
Especializados		Acompanhantes	
CONSERTA-SE- Máquina de lavar roupa, louça, geladeira e fogão. F.:3605-5578/9461-2791		AS MAIS LINDAS DO BRASIL Www.coelhinhosdobrasil.com.br	
ELABORAÇÃO DE MONOGRAFIAS - De Pós-graduação c/ ABNT, Projetos Acadêmicos c/ vasta experiência. Prof. Nério. F: 9614-2218/91080616		4009.0200 CLASSIFICADOS DO DIÁRIO. VENHA MAIS PRA TODO TIPO DE NEGÓCIO.	
5.8 Som e Imagem		EXPLORAÇÃO SEXUAL DE CRIANÇAS E ADOLESCENTES É CRIME.	
5.9 Diversos		DISQUE DENÚNCIA 0800 84 2999	
BATE PONTO HENRY- Novo relógio de ponto homologado pelo MTE. (nova portaria 1.510). Relógios a partir de R\$ 980,00. 3223-5078/4141-0644.		9765	

4009.0200 CLASSIFICADOS DO DIÁRIO. VENHA MAIS PRA TODO TIPO DE NEGÓCIO.

EXPLORAÇÃO SEXUAL DE CRIANÇAS E ADOLESCENTES É CRIME.

DISQUE DENÚNCIA
0800 84 2999

9765



FÁBIO PACHECO
fabiopacheco.rm@dabr.com.br

drible curto

Cadê o CT?

Depois de prorrogar a data da abertura das cartas-propostas e causar uma nova onda de boatos sobre a presença de Natal na Copa do Mundo, a Secopa parte agora para um problema que até então estava embaixo do tapete: o local de treinamentos das três seleções que deverão ficar na sede potiguar. Parece brincadeira, mas só agora a gente vê a total falta de preparo das autoridades públicas para com o assunto. O projeto do CT já era pra estar acoplado ao novo estádio, lá atrás, quando a cidade do sol foi escolhida como uma das cidades-sedes de 2014.

Veja quanto tempo se perdeu pa-

ra definir esses espaços. Parece chatice, mas há um ano que o presidente da FNF, José Vanildo, vem batendo nesta tecla, apresentando inclusive o projeto de reforma do Juvenal Lamartine para esse fim. Mas não sei por qual razão resolveram deixar os dirigentes do nosso futebol de fora das reuniões e infinitas comissões criadas. Sem um prévio planejamento, agora temos que aguentar mais boatos, dando conta de que os CTs de América e ABC sequer foram catalogados. Se for verdade, a Copa vai passar por Natal e nem o nome dos dois maiores clubes da capital serão mencionados na mídia mundial.

Garotada de ouro

A boa campanha do elenco Sub-17 do Baraúnas na Copa do Brasil de categorias de base, rendeu ao clube o convite para participar de outra competição nacional, em Minas Gerais. Os atacantes Romário e Mirandinha foram os destaques na competição e ajudaram o Tricolor do Oeste nas vitórias sobre Sport Recife, Bola na Rede, Potiguar e Vasco da Gama. A equipe do Baraúnas voltou para casa com a terceira colocação, tendo sido eliminada na semifinal pelo Itaitê, time campeão.

Edson x Grêmio

De acordo com o próprio Edson, lateral do ABC, já está tudo acertado entre ele e o Grêmio de

Porto Alegre/RS. O contrato já está de posse do departamento jurídico do Mais Querido e a assinatura oficial deve ocorrer até o final da semana com o clube gaúcho. Só não entendo porque as negociações sempre demoram para serem divulgadas pela assessoria alvinegra.

O melhor árbitro

O alemão Markus Merk foi eleito ontem o melhor árbitro do mundo na primeira cada do século XXI pela Federação Internacional de História e Estatística do Futebol (IFFHS), seguido do colombiano Oscar Julián Ruiz e do uruguaio Jorge Luis Larrión, que apareceu empatado com o eslovaco Lubos Michel.

O novo Garrincha

Apesar da bossa, Neymar mostrou contra o Paraguai que é um jogador acima do normal para a sua categoria. O atacante levou a seleção nas costas e graças ao seu talento, que já está sendo comparado ao novo Garrincha, conseguimos vencer. Se dependesse da truculência do meio-campo, daquele tal de Zé Eduardo, dos erros de posicionamento da defesa e do inseguro Gabriel, teríamos perdido para a força paraguaia.

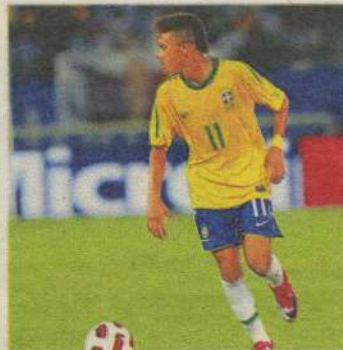

MOWA PRESS

Novo goleiro

O Corinthians de Caicó já acertou a contratação do goleiro para o Campeonato Estadual. Trata-se de Mauro, oriundo do Ica-sa/CE. O arqueiro fez boa campanha pelo time cearense em 2010 e pediu rescisão assim que soube do interesse caiocoense.

Marketing é tudo

Só um bom departamento de marketing para acabar com o jejum de notícias no futebol local e a ociosidade do torcedor. Hoje à noite, teremos uma grande festa no Frasco, um amistoso internacional contra um time do Uruguai, combinado com a apresentação do primeiro ônibus do ABC na era Frasco. Vale a pena conferir!

Dia de definição

O técnico Dado Cavalcanti vai utilizar o primeiro amistoso contra o Treze para definir os onze titulares que estreiarão pelo Estadual. Não há mais tempo para testes, ainda bem que Dado sabe disso. O América deve começar com Tutti, Osmar, Mauro, Robson e Márcio; Robson Simplicio, Elielton, Daniel Barros e Washington; Felipe Moreira e Anderson Santos.

Obras do estádio Maracanã já estão bastante adiantadas

A todo vapor

Fifa/Divulgação

COPA

Enquanto em Natal, sequer saiu o vencedor da licitação das obras da Arena das Dunas, no Rio de Janeiro, as obras no Maracanã seguem a todo o vapor para a Copa do Mundo da Fifa Brasil 2014. O estádio, que sediou a Copa do Mundo em 1950 já mostra muitos avanços na demolição de suas estruturas e será totalmente remodelado. O trabalho de demolição é cuidadoso e utiliza o que há de mais moderno na construção civil. Para fazer o corte no anel superior, exatamente no ponto previsto pelos engenheiros, é utilizado um cabo diamantado, que corta a estrutura por dentro. Os blocos de arquibancada caem inteiros e são triturados já no chão.

Outro ponto interessante nas obras do Maracanã é a detecção de problemas estruturais, que segue até o mês de março. As rampas, pilares e cobertura passam por uma rigorosa análise, através de pequenos furos, onde é utilizado ultrassom. Também são feitos testes de esforço e carga nas amostras. Mas não é só Natal que está atrasada. O custo da reforma da Arena da Baixada para a Copa



Anel inferior de arquibancadas está completamente demolido

de 2014 ainda é uma incógnita no Atlético Paranaense. Mas não deve ficar muito além dos R\$ 135 milhões previstos inicialmente pelo clube, segundo estimativas do comitê executivo municipal.

Com o orçamento em mãos, o Atlético promete lançar uma concorrência para a escolha da construtora. A empresa poderá ex-

plorar cerca de R\$ 90 milhões em títulos de potencial construtivo, já que a Câmara de Curitiba aprovou lei no final de 2010 que transfere os créditos ao clube paranaense. "O projeto arquitetônico está 80% pronto, e quando ele for concluído vamos encaminhar para os outros setores. Acredito que até o final do mês

teremos tudo integralmente concluído para podermos orçar a obra", disse o presidente do Atlético-PR, Marcos Malucelli, ao site "Paraná Online". A previsão é que as obras da Arena da Baixada comecem em março. "Quando tivermos que sair (da Arena) teremos quatro opções: Boqueirão, Vila, Couto e Pinheirão."

PAULISTÃO

RONALDO NAO ENFRENTA O BRAGANTINO

Jorge Henrique foi relacionado pelo técnico Tite para enfrentar o Bragantino, hoje, às 22h, em Bragança, pela segunda rodada do Campeonato Paulista. Desfalque na vitória de 2 a 0 sobre a Portuguesa, no último domingo, ele deve formar o ataque corintiano ao lado de Dentinho, já que Ronaldo será poupado do confronto. Ontem, o motorzinho e o Fenômeno participaram do treinamento físico e do rachaço no CT Dr. Joaquim Grava. O camisa 23 terá um cuidado especial até junho da comissão técnica ainda por causa de uma grave lesão muscular que teve na coxa esquerda em outubro de 2010. Ele faz trabalhos de fisioterapia para reequilibrar o músculo das coxas. Após o recreativo, o treinador comandou um treino tático com Jorge Henrique na equipe. Enquanto isso, os reservas treinaram com bola e Alessandro correu em volta do gramado. O lateral-direito retorna o condicionamento físico depois de se recuperar de uma catapora. A escalação do Corinthians deve ser a seguinte: Julio Cesar; Moacir, Chicão, Leandro Castán e Roberto Carlos; Ralf, Jucilei, Paulinho e Bruno César, Dentinho e Jorge Henrique.

Ana Amaral/DN/D.A Press

EDITOR >> Fábio Pacheco (fabiopacheco.rn@dabr.com.br) esportes.rn@dabr.com.br



Meia Léo Olinda foi relacionado para o jogo contra o River do Uruguai, no Frasqueirão

Dia de testes

ABC e América entram em campo hoje para realização dos primeiros amistosos de 2011

Bruno Vasconcelos
brunovasconcelos.rn@dabr.com.br

Os torcedores de ABC e América terão hoje a primeira chance de avaliar seus times para a temporada de 2011. As duas equipes realizam

amistosos importantes para a definição do elenco que iniciará o campeonato estadual. Para o torcedor alvinegro a avaliação poderá ser feita in loco, uma vez que o ABC jogará no Frasqueirão, às 20h30, contra o River Plate do Uruguai. O América vai a Campina Grande para enfrentar o Treze.

Mais do que um amistoso internacional, a partida do ABC contra o River está sendo tratada dentro do clube de Ponta Negra como uma grande festa ainda em comemoração à campanha vitoriosa

de 2010. Tanto que caberá ao time uruguaio fazer a entrega de faixas aos jogadores do alvinegro. Antes disso, uma grande festa será feita para a apresentação dos novos reforços e do recém-chegado ônibus do ABC.

Se fora de campo a diretoria prepara um grande evento de marketing, dentro das quatro linhas o técnico Leandro Campos quer aproveitar o jogo para dar uma "cara" a time que disputará o Estadual e a Copa do Brasil. "Será um jogo pesado, até mesmo

pela forma de jogar do time adversário. Nesse primeiro momento nós vamos homenagear os campeões do ano passado, dando a eles a oportunidade de jogar esse amistoso internacional. No próximo amistoso é que vamos começar a definir o time titular. Mas acredito que para as primeiras rodadas do estadual o time será bem parecido com o que entrará em campo nessa quarta-feira", afirma Campos.

A única mudança em relação ao time campeão da Série C se-

rá feita na lateral direita, com a entrada de Totonho. Então, o torcedor que for ao Frasqueirão verá o time formado por Wellington no gol, Totonho na lateral direita, Leonardo e Tiago Garça na defesa e Renatinho Potiguar na lateral esquerda. O meio de campo terá Basílio, Ricardo Oliveira, Pio e Cascata. A dupla de ataque será formada por João Paulo e Leandro. O meia Léo Olinda, o zagueiro Alessandro e o atacante Ray foram relacionados. Quem está fora é o zagueiro Irineu.

João Paulo recebe proposta

Além de Edson, que foi para o Grêmio, outro que pode deixar o ABC é o atacante João Paulo. O vi-

ce-presidente de futebol do alvinegro, Flávio Anselmo, afirmou ontem que uma equipe portuguesa

está interessada no jovem atacante de 23 anos. Ele ressaltou, porém, que não é a mesma equipe

que tentou levar o jogador no ano passado e que acabou desistindo do atleta no final da temporada. Para a vaga deixada por Edson na lateral direita e pela provável saída de João Paulo, o vice de futebol do ABC disse que está contratando

um novo lateral até a próxima semana e que também procura por um atacante de área. Apesar de não revelar nomes, Anselmo disse que poderão pintar jogadores de série A no clube de Natal já para a disputa do estadual.

Momento é de definição no time alvirrubro

O América entrará em campo hoje em Campina Grande para o primeiro dos dois jogos contra o Treze. Quando realizou o primeiro coletivo na semana passada o técnico Dado Cavalcanti disse que estava na fase de observações, mas com a proximidade da estreia no Campeonato Estadual, o técnico afirmou que agora é o momento de definições. "Não posso usar os amistosos contra o Treze para observar; o objetivo agora é determinar a equipe que vai começar a competição, com algumas mudanças que sejam necessárias", enfatiza. Para o treinador rubro, as

partida contra o Treze serão importantes na definição do grupo. "Iremos fazer um amistoso com uma equipe competitiva, que vem treinando há muito tempo e é um bom adversário. Será um bom teste para preparar o time para o estadual", declara. Sobre o entrosamento do time, o treinador alvirrubro afirma que com um grupo novo o trabalho deve ser feito com cuidado. "Não é difícil entrosar um grupo novo, mas é um trabalho que leva tempo e tem que ser cuidadoso, por isso que os jogos amistosos são importantes para os jogadores atingirem o entrosamento ne-

cessário para a estreia", afirma.

No primeiro jogo-treino do time rubro o técnico disse que observou o rendimento do grupo, mas agora vai em busca de resultados. "No treinamento cobrei rendimento e atingi o objetivo, mas agora temos que ir em busca dos resultados, que é algo bem mais específico para a competição que vamos disputar", ressaltou. Sobre o rendimento do grupo, Dado Cavalcanti declara que está satisfeito. "Até o momento avalio meu grupo de forma positiva. Os erros são identificados e tenho que saber corrigir para alcançar o time ideal", finaliza.



Eduardo Maia/DN/D.A Press

Dado vai testar sua equipe contra o Treze, em Campina Grande