

EXIGÊNCIA DO MP PODE ATRASAR OBRAS DA COPA

IMPASSE // O Ministério Público instaurou um inquérito civil para averiguar a regularidade do licenciamento ambiental para a obra de drenagem da Arena das Dunas e entorno. Segundo os promotores, para a obra seria necessário um Estudo e Relatório de Impacto Ambiental, que não foi apresentado. Idema alega que o estudo levaria até oito meses para ser concluído, e se for exigido, atrasará a obra do estádio. PÁGINA 7

Ana Amaral/DN/D.A Press

Até o TJ



FOI ALVO

Bandidos renderam vigilantes do prédio do Tribunal de Justiça do Estado e arrombaram, com maçaricos, o caixa eletrônico instalado no térreo do edifício, provando a vulnerabilidade da segurança da sede do Judiciário.

PÁGINA 10

De fora

ABC é prejudicado por arbitragem, só empata com o ASA e fica sem Cascata (foto), Jerson e Leandrão para enfrentar o Icasa. PÁGINA 24



ATRASO // Apesar de anúncio da prefeitura, viaduto da Avenida das Fronteiras continua interditado e sem sinalização. PÁGINA 9

DN Vestibular

Especialistas acreditam que provas do vestibular da UFRN terão conteúdo semelhante ao dos exames aplicados no ENEM. CADERNO ESPECIAL



DEM, PMDB E PR UNIDOS

APESAR DAS DIVERGÊNCIAS MUNICIPAIS, PARTIDOS COSTURAM ALIANÇAS PARA 2012. DEM DEFENDE CANDIDATO ÚNICO EM NATAL

PÁGINA 3

LITERATURA EM PIPA

Evento reúne nomes internacionais

PÁGINA 11

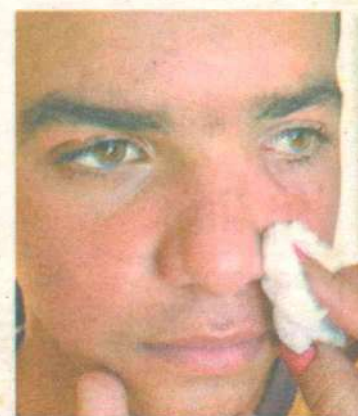

Pela esperança de um novo olhar

O jovem Eduardo Oliveira espera há quatro anos por cirurgia oftalmológica no HUOL. PÁGINA 8

FISCALIZAÇÃO

Arena recebe
hoje equipe
do Crea

As obras do Estádio Arena das Dunas, em Natal, recebem hoje a equipe de fiscalização do Conselho Regional de Engenharia e Arquitetura (Crea-RN), às 10h, numa ação conjunta dos CREAs das 12 sedes da Copa de 2014. Trata-se do Plano de Ação nacional de fiscalização em empreendimentos relacionados à Copa que foi elaborado e aprovado no início deste mês, durante reunião do projeto Fiscalização do Exercício Profissional, do Confea, com participação dos gerentes de fiscalização dos 12 Creas. As ações serão realizadas durante esta semana, até o dia 4, nas diversas sedes.

Em Natal, segundo o gerente de fiscalização do CREA-RN, Luís Carlos Madruga, como ainda não existem obras de mobilidade urbana, será fiscalizada apenas a demolição do estádio, bem como as empresas contratadas. De acordo com informações do Conselho Regional, o ginásio Machado está demolido e a arquibancada do estádio Machado está sendo em processo de demolição. "Já estamos acompanhando mensalmente a obra desde que foi iniciada a construção do canteiro até a fase atual que é a demolição do estádio João Cláudio de Vasconcelos Machado (Machadão) e do Ginásio Humberto Nesi (Machadinho). Vamos verificar agora se houve alteração do quadro técnico da empresa vencedora e se existem novas empresas contratadas para a realização do serviço de engenharia", disse Madruga. A visita será feita diretamente ao canteiro de obras. (Francisco Francerle)

Índice

economia	06
ciudades	07
muito	11
social	12
televisão	13
passatempo	14
brasil/mundo	15
opinião	16
esportes	24

o tempo hoje

NATAL //

Parcialmente nublado a nublado.

RIO GRANDE DO NORTE //

Parcialmente nublado a nublado no litoral leste. Claro a parcialmente nublado nas demais áreas.

tábua de marés

08:47 1.8
20:58 1.9
02:06 0.5
14:26 0.7

LUA nova

Idosos têm acesso limitado
ao Centro Marly Sarney

Ana Amaral/DN/D.A Press

Espaço de convivência
"adotado" pela prefeitura
de Natal ainda não tem
funcionado plenamente

Erta Souza

ertasouza.rn@dabr.com.br

Apesar de a Prefeitura de Natal ter assumido oficialmente o Centro de Convivência Marly Sarney, no bairro Nazaré, Zona Oeste de Natal, os idosos beneficiados não podem entrar na parte interna do espaço. Diariamente, os idosos vão até o local para jogar, cuidar da horta e conversar, mas ficam na área externa. Eles denunciavam que os banheiros estão interditados e o prédio está sem energia elétrica e água.

Mesmo com todas as dificuldades, os idosos contam que preferem ir até o local como forma de pedir a reabertura. É o que diz a aposentada Maria das Neves Mendonça. "Há cerca de um mês estamos vindo todos os dias para cobrar a abertura do prédio, mas até agora nada foi solucionado", disse.

O centro foi fechado no final de maio deste ano quando o governo do estado cancelou o contrato com



Frequentadores, que cobram providências, reclamam que banheiros estão interditados e que apenas área externa está liberada

o Meio devido várias irregularidades e problemas administrativos. Sem o espaço, aproximadamente 265 idosos que moram na região estão sem um local de integração. O espaço funcionava todos os dias das 7h às 18h e oferecia oficinas de formação profissional, artesanato, palestras, aulas de música, dança e atividades físicas como hidroginástica, além dos grupos de oração. Os idosos também mantêm uma horta no quintal do centro e vendem as verduras, legumes

e plantas medicinais por um preço acessível à comunidade para ajudar na compra do adubo.

Mesmo com o centro fechado, o idealizador da horta, João Francisco de Araújo, 71 anos, vai ao local pelo menos duas vezes por dia para cuidar das plantas na esperança que o espaço volte a funcionar como ocorria anteriormente. "Estamos ansiosos pela reabertura. Isso aqui era a nossa vida. O dia-a-dia da gente era aqui", conta.

Através da assessoria de comu-

nicação, a Secretaria Municipal de Assistência Social informou que a partir da próxima quinta-feira, 4 de novembro, o centro será reaberto porque os professores que faltavam foram contratados e várias atividades serão desenvolvidas entre elas artesanato, terapia ocupacional e dança. Além disso, uma licitação vai definir a empresa que fará as adequações estruturais no prédio para que seja instalado um telecentro e outros serviços que possam beneficiar toda a comunidade.

CEASA

Projeto propõe exame para
detectar nível de agrotóxicos

O deputado Agnelo Alves propôs um Projeto de Lei que visa a obrigatoriedade da realização de exame para constatar se existe resíduo de agrotóxicos nos produtos comercializados pelas Centrais de Abastecimento do Rio Grande do Norte S/A (Ceasa/RN). A matéria sugere que as hortaliças, frutas e/ou legumes passem por seis exames durante o mês e tal avaliação deve ser executada por um laboratório técnico habilitado. O projeto deve tramitar pelas Comissões Temáticas da Assembleia Legislativa e só depois

será votado no Plenário da Casa.

Agnelo Alves diz todos os alimentos destinados ao consumo humano ou animal ficam sujeitos a um limite máximo de resíduos de agrotóxicos (LMR) na sua composição, de forma a proteger a saúde. Segundo ele, o consumo de alimentos com resíduos de agrotóxicos envolve riscos que podem ser cumulativos e até desconhecidos. "É importante que o consumidor tenha certeza da segurança dos alimentos que leva para casa. Para que isso aconteça

é importante estimular uma mudança de comportamento dos produtores em relação ao uso seguro de agrotóxicos, pois é praticamente impossível para o consumidor reconhecer um produto que recebeu a pulverização de produtos não permitidos ou além do limite autorizado", disse. O projeto ainda estabelece a Vigilância Sanitária Estadual deverá definir a relação com até seis hortaliças, frutas e/ou verduras que estarão sendo submetidas aos exames na Ceasa/RN.

Fabio Cortez/DN/D.A Press



MINÉRIO

A governadora Rosalba Ciarlini assinou ontem um protocolo de intenção com as empresas Zamin Group e Susa empresa de produtos minerários Ltda. da ordem de US\$ 700 milhões. Os dois grupos são sócios na exploração de minério em Cruzeta e pretendem fazer o investimento no estado nos próximos três anos, quando pretendem construir um porto privado em Porto do Mangue, região Oeste do estado.

PMDB e DEM unidos em 2012

Um entendimento com a prefeita Micarla de Sousa foi descartado pelo senador José Agripino

Allan Darlyson
allandarlyson.m@dabr.com.br

Com vistas às eleições de 2012, DEM, PMDB e PR costuram alianças para unir as três siglas na maioria dos municípios potiguares. No entanto, enfrentarão percalços para conquistar esse objetivo. A aliança entre os presidentes estaduais do DEM, senador José Agripino Maia; do PMDB, deputado federal Henrique Eduardo Alves; e do PR, deputado federal João Maia, não se repete nos principais municípios potiguares. Os três prometeram mover esforços para unir as legendas "onde for possível", mas admitem que respeitarão a realidade local de cada cidade.

Para José Agripino, a união de DEM e parte do PMDB na eleição da governadora Rosalba Ciarlini (DEM), que culminou também com sua reeleição e a do senador Garibaldi Filho (PMDB), uniram as ba-

ses dos partidos, o que, segundo ele, facilita as conversas para o próximo ano. "Hoje, o PMDB está unido em torno do governo Rosalba. Vamos lutar para unir os partidos, junto também com o PR, onde for possível. Mas isso não significa uma determinação. Sabemos que há casos onde não será viável", analisou.

Henrique Eduardo disse que o PMDB respeitará as realidades dos municípios. No entanto, ressaltou que, como a legenda faz parte da base aliada do governo Rosalba, evitará conflitos com os Democratas onde conseguir. "Como estamos integrados em nível estadual, vamos buscar conciliar. Mas, é difícil ter uma aliança preferencial, pois existem muitos casos onde iremos enfrentar candidatos do DEM. O PMDB fará alianças com diversos partidos. Em alguns casos, com PT. Outros, com PSB. Vamos buscar fortalecer nossos candidatos com o apoio de vários partidos", afirmou.

De acordo com João Maia, em entrevista a um portal de notícias local, o entendimento é para unir as legendas, dependendo das alianças nos municípios.



Agripino e Henrique afirmam que será respeitada a realidade de cada região

José Agripino quer candidato único em Natal

As articulações para a sucessão em Natal estão na fase embrionária. Geralmente, as alianças na capital seguem a composição em nível de estado. As conversas começaram. O senador José Agripino disse que não medirá esforços para unir a base de apoio do governo Rosalba Ciarlini (DEM) em torno de uma só candidatura. Hoje, o grupo tem dois pré-candidatos: o deputado federal Rogério Marinho (PSDB) e o deputado estadual Hermano Moraes (PMDB). A prefeita Micarla de Sousa (PV) não é colocada como opção.

"Moverei todos os meus esforços para que o grupo que faz parte da base do governo Rosalba saia unido na disputa pela prefeitura de Natal já no primeiro turno, em torno do nome mais forte", reforçou o senador. Questionado sobre o apoio do partido à reeleição da prefeita Micarla de Sousa (PV), ele lembrou que a gestora se afastou do DEM quando optou pelo apoio à presidenta Dilma Rousseff (PT) no segundo turno das eleições do ano passado. "Micarla se vinculou ao PT. Já repeti isso reiteradas vezes.

Esse assunto está fora de escopo", frisou.

Para o deputado Henrique Eduardo, o quadro de alianças para a sucessão em Natal ainda está indefinido. Ele enfatizou que o PMDB já tem a candidatura do deputado estadual Hermano Moraes (PMDB) e adiantou que aguarda um posicionamento do DEM. "O PMDB já tem candidato. Na base, existe também a candidatura de Rogério Marinho. O DEM até agora não apresentou um nome para a disputa, vamos então aguardar para ver como

se dará esse processo", disse o parlamentar.

O deputado federal João Maia disse que espera um entendimento com democratas e peemedebistas, para saber qual rumo seguirá na capital. "O PR sempre delega essa responsabilidade sobre candidatura aos diretórios municipais. O PMDB apresenta o nome de Hermano Moraes como irreversível. O PSDB tem Rogério Marinho. O PR ainda não fechou questão sobre o assunto. Ainda dependemos do entendimento com o PMDB e o DEM", afirmou.

Aliança sofrerá resistência em vários municípios do RN

Nos principais municípios do Rio Grande do Norte, a realidade local atrapalha os planos de José Agripino, Henrique Eduardo e João Maia. Em Mossoró, PMDB e DEM estão afinados e deverão apoiar o mesmo candidato à sucessão da prefeita Fafá Rosado (DEM). Já o PR caminha no sentido oposto e, de acordo com João Maia, deverá apoiar a candidatura da deputada estadual Larissa Rosado (PSB).

Em Currais Novos, os três partidos encabeçam os grupos políticos existentes na cidade. As legendas deverão lançar candidaturas próprias. O DEM tem como pré-candidato o prefeito Geraldo Gomes, que vai para a reeleição. O PMDB lançou a vice-prefeita Milena Galvão, que rompeu com o gestor, para concorrer ao pleito. O PR pretende disputar a prefeitura com o ex-prefeito José Lins

(PR). PMDB e PR abriram diálogo e podem lançar um só nome para derrubar o prefeito.

No caso de Caicó, o PMDB tem a pré-candidatura do ex-prefeito Roberto Germano e o DEM lançou o vereador Nidson Dantas como pré-candidato. O PR ainda não decidiu que caminho seguir, mas tende a se aliar aos peemedebistas. Em Ceará-Mirim, o DEM deverá apoiar a candidatura do prefeito Antônio Pei-

xoto (PR) à reeleição, quanto o PMDB deverá ter como pré-candidato a ex-prefeita Edinólia Melo.

O município de São Gonçalo do Amarante é mais um ponto de divergência na tríplice aliança. A prioridade do PR é a reeleição do prefeito Jaime Calado, que recebeu o apoio do DEM nas eleições de 2008. No entanto, o PMDB planeja concorrer contra o gestor com a candidatura do deputado Poti Júnior.

FEMURN

PREFEITOS LUTAM POR EMENDA

A Federação dos Municípios do Rio Grande do Norte (Femurn) se incorporou à luta na defesa da proposta do deputado Arlindo Chinaglia (PT/SP), relator geral da Lei Orçamentária Anual (LOA) 2012, que permite aos municípios com até 50 mil habitantes apresentar Emenda de iniciativa popular diretamente ao Orçamento Geral da União (OGU), ou seja, sem a necessidade de intermédio de nenhum parlamentar.

Para os municípios do Rio Grande do Norte, essa inovação significará R\$ 66,1 milhões em investimentos em obras preventivas de desastres; estruturação da rede básica de saúde; ações de infraestrutura urbana; construção de escolas de educação infantil e recuperação de escolas públicas em 159 municípios. Segundo o presidente da Femurn, Benes Leocádio, "esse valor equivale a um FPM mensal extra no estado".

A proposta vem sofrendo resistência no Congresso Nacional porque os municípios ficariam livres da dependência da indicação dos parlamentares para o recebimento de recursos da União. A emenda tornaria os municípios menos dependentes dos "favores" de deputados federais, que escolhem a destinação de suas emendas de acordo com os redutos onde possuem mais votos.

O relatório da LOA 2012 determina que a emenda deve ser definida em audiência pública promovida conjuntamente pela Prefeitura e Câmara de Vereadores, com ampla divulgação e participação social. Os valores das emendas destinadas aos municípios no OGU nem sempre chegam ao seu destino final. Depois de aprovadas as emendas, os prefeitos precisarão dos parlamentares para lutar pelo empenho e pagamento. Geralmente, os valores das emendas que realmente chegam equivalem a menos de 20% do que é pedido.

A Femurn e a deputada federal Fátima Bezerra (PT) reunirão os prefeitos potiguares, no auditório da Câmara de Diretores Lojistas de Natal, às 9h30, na próxima quinta-feira. A CDL fica na rua Ceará-Mirim, 322, Tirol. A Femurn já enviou convite a todos as prefeituras a serem beneficiadas com a Emenda.



ALUISIO LACERDA
aluisiolacerda@gmail.com

Ponteio

Chifre e pensão

Jornalista de longo curso e político de vasto currículo, o ministro Garibaldi Filho aproveitou bem o espaço que lhe foi concedido pela revista Veja para mostrar ao brasileiro que o Estado de Bem-Estar Social, em crise desde o início da década iniciada em 1981, precisa de parceiros para a corda não arrebentar. E os primeiros a serem convocados para dividir a conta serão os futuros servidores públicos. O projeto de lei 1992/2007, acredita o ministro, deverá ser aprovado ainda este ano. Nenhuma aposentadoria acima do valor pago pelo regime geral, atualmente em torno de R\$ 3,6 mil. Acima desse valor o benefício somente será ampliado para quem contri-

buir para um fundo de previdência privada. A legislação brasileira talvez seja a única do planeta a estimular os chamados "casamentos previdenciários". Jovens mulheres se casam com idosos até no leito de morte e ficam com a pensão vitalícia. Quanto maior os proventos, mais pretendentes. O ministro pode até ter exagerado no exemplo, mas resumiu os efeitos desse custo pesado e oneroso: "O falecido deve ficar se contorcendo no túmulo. Ele leva chifre e ainda paga a pensão. Como não há regras, a permissividade é total". Custo da farra, segundo Garibaldi Filho: R\$ 57 bilhões/ano. O ministro confessa que o legislador criará dificuldades.

● A Procuradoria da República no Rio Grande do Norte instaurou inquérito civil para apurar fatos relacionados com o credenciamento do serviço de oncologia do hospital de pediatria da UFRN. O que está havendo?

● Juiz Cornélio Alves de Azevedo, Diretor do Foro de Mossoró, cobra segurança para os magistrados: "No RN o juiz não tem segurança". Cobrança esquisita. O TJ tem um batalhão. Com comandante e tudo o mais.

● Os integrantes do chamado Polo Costa Branca reservaram a data de 10 de novembro para fazer uma avaliação das propostas de interiorização do turismo no Rio Grande do Norte. Propostas concretas, seguindo a pauta.

● Lançado o edital de abertura do 26º Concurso para Procurador da República. São 126 vagas em dezessete estados. Há duas para a Procuradoria da República no Rio Grande do Norte. Prazo de inscrições até o dia 22.

O CALENDÁRIO DO PT

Cada qual com o seu tempo. Seguindo as pegadas do calendário eleitoral, o PT antecipa seu calendário. No máximo até 31 de março de 2012 o diretório de Natal definirá a pré-candidatura a prefeito de Natal do deputado Fernando Mineiro. Foi o único a se apresentar até o momento. Se surgir outro nome no partido, prévias decidirão em abril.



Ana Amaral/DN/D.A. Press

PETRÓLEO IMPORTADO

Decreto da presidente Dilma Rousseff, nº 7.591/2011, reduziu as alíquotas da Contribuição de Intervenção no Domínio Econômico (Cide) incidentes sobre a importação e a comercialização de petróleo e seus derivados. No caso da gasolina, a alíquota por metro cúbico de gasolina caiu para R\$ 91,00 o metro cúbico. Já o metro cúbico de diesel foi reduzido para R\$ 47,00.

CONTROLE DA DENGUE

O governo federal instituiu incentivo financeiro para qualificação das ações de prevenção e controle da dengue em várias regiões do país. No Rio Grande do Norte foram selecionados 33 municípios. Com o acréscimo os recursos anuais para a vigilância em saúde foram ampliados em Natal (R\$ 1,04 milhão), Mossoró (R\$ 880,1 mil) e Parnamirim (R\$ 774,6 mil).

A análise dos fatos mais importantes do dia



Capro | dp - r1

ENCONTRO COM A NOTÍCIA

SEGUNDA A SEXTA,
AS 12h50

Um olhar atento e crítico de tudo o que acontece de mais importante no RN e no Brasil.

Apresentação Mariana Pinto
Comentários Jânio Vidal



TV TROPICAL



RECORD HD TV

QUALIDADE DIGITAL

Tratamento de Lula vai até janeiro

O ex-presidente passará por sessões de quimioterapia a cada 21 dias, segundo os médicos que o atendem

Vinicius Konchinski
Repórter da Agência Brasil

São Paulo - O ex-presidente Luiz Inácio Lula da Silva vai tratar do câncer na laringe até, pelo menos, janeiro. Ele deve passar por três sessões de quimioterapia até o final deste ano e por uma de radioterapia no início de 2012. O cronograma foi divulgado ontem pela equipe médica responsável pelo tratamento do ex-presidente. Lula fez ontem sua primeira sessão de quimioterapia no Hospital Sírio-

Libanês, em São Paulo, e é acompanhado pelos médicos Roberto Kalil Filho, Paulo Hoff, Artur Katz e Luiz Paulo Kowalski.

Em entrevista coletiva no hospital, os médicos disseram que Lula passará por sessões de quimioterapia a cada 21 dias. Nessas sessões, ele receberá remédios por meio de um catéter implantado em seu peito. Cada sessão vai durar cinco dias, mas Lula não precisará ficar no hospital nesse período. Parte dos medicamentos será dada a ele no hospital e outra deve ser injetada no catéter, quando ele estiver em casa. Já a radioterapia deve começar cerca de 40 dias após a última sessão de quimioterapia. O tratamento será localizado e feito em uma máquina, no hospital. O médico Paulo Hoff destacou que o tumor do ex-presidente é de

RICARDO STUCKERT/INSTITUTO LULA



Lula foi recebido ontem, no Sírio- Libanês, pela equipe médica

agressividade média e, geralmente, responde bem à quimioterapia. Por isso, os médicos descartaram, por hora, uma cirurgia. "A chance de cura é muito boa."

Transparência

Na quinta-feira, durante sua festa de aniversário, Lula reclamou de rouquidão excessiva nas

últimas duas semanas e foi aconselhado por Roberto Kalil a fazer uma consulta. Os primeiros exames foram feitos na sexta-feira e, no sábado, ao retornar para complementar o procedimento, ele recebeu o diagnóstico.

Acompanhado da mulher, Marisa Leticia, o ex-presidente passou o sábado no hospital, para se recuperar da biópsia à que foi submetido. Durante todo o dia, ele recebeu centenas de mensagens de solidariedade e votos de pronto restabelecimento, entre elas a da presidenta Dilma Rousseff, de seu partido, o PT, e também de legendas de oposição, como o PSDB e o PPS.

Em contato com os jornalistas, o médico Roberto Kalil disse que "Lula determinou que o boletim médico dele fosse transparente".

ESPORTE

ALDO ASSUME COM ELOGIOS A ORLANDO

A presidenta Dilma Rousseff disse ontem, durante cerimônia de posse do novo ministro do Esporte, que "Aldo será um titular em nosso time, mas o objetivo persiste o mesmo: dar continuidade ao nosso projeto de desenvolvimento e garantir os avanços que os brasileiros esperam de nós". Ao citar uma metáfora do ex-presidente Luiz Inácio Lula da Silva, a presidenta disse que "hoje colocamos a bola no chão, reiniciamos o jogo e vamos para o ataque para um Brasil mais justo e mais desenvolvido. Esta será a vitória de todos nós."

Dilma Rousseff não esqueceu de falar do antecessor de Aldo. "Orlando Silva fez um excepcional trabalho. Esse trabalho foi incansável para a preparação do Brasil para os grandes eventos esportivos que sediaremos", afirmou. "Orlando Silva não perde meu respeito, desejo muita sorte na sua cruzada pela verdade."

Ao discursar, Aldo Rebelo elogiou Orlando Silva, ressaltando que ele sempre defendeu a democracia e o país.

G-20

Avião de Dilma pousa em Natal

A presidenta Dilma Rousseff passou ontem à noite rapidamente por Natal. Ela saiu de São Paulo, onde visitou o ex-presidente Lula, no hospital Sírio-Libanês, e fez uma parada técnica no aeroporto militar da Base Aérea de Natal - Bant, para que o avião presidencial reabastecesse. De Natal, a presiden-

ta viajou para a França onde participará da Cúpula do G-20, que será realizada em Cannes. No sábado, Dilma estará em Paris para se reunir com a diretora-geral da Unesco, Irina Bokova. A volta ao Brasil está prevista para a noite do sábado.

A governadora Rosalba Ciarlini (DEM) disse esperar que a presi-

denta faça sua primeira visita oficial ao RN no dia 28 de novembro. Dilma virá assinar a concessão para a construção e gestão do Aeroporto de São Gonçalo do Amarante com o consórcio Inframerica, vencedor do leilão ocorrido na Bolsa de Valores de São Paulo (Bovespa), em agosto.

HOSPITAL ZONA NORTE. O PRIMEIRO HOSPITAL PARTICULAR DA REGIÃO.

O Hapvida investe na ampliação de sua rede de atendimento para garantir que tenha sempre uma unidade perto de você. A Zona Norte, por exemplo, está recebendo a 1ª fase do único hospital particular da região. Além de estrutura e profissionais de alto nível, o Hapvida garante a melhor relação custo-benefício do mercado. É por isso que ele é o maior e melhor sistema de saúde do Norte e Nordeste.

Esta etapa do hospital já vai oferecer: atendimento de urgência, cirurgias, laboratório de análises clínicas, diagnóstico por imagem, sala de parada cardiorrespiratória, clínica geral e pediatria.

Hapvida. A melhor Rede Própria em todo o Norte e Nordeste.

- Mais de 1 milhão de clientes
- 20 hospitais
- 12 prontos atendimentos com urgência
- 55 clínicas
- 11 laboratórios e diversos postos de coleta
- 10 mil colaboradores

Em breve, nova fachada.



ANS-nº 36.825-3

Plantão de vendas:

84 3220.5021



/hapvida.saude



@hapvidasaude

Av. Bacharel Tomaz Landim, 1022

www.hapvida.com.br

Hapvida
Saúde
Saúde ao seu alcance.

Nordestão abrirá loja atacadista em Parnamirim

Em reunião, diretoria da empresa confirmou cinco novos empreendimentos

Fernanda Zauli
fernandazauli.rn@dabr.com.br

O grupo Nordestão irá investir em cinco grandes empreendimentos na área supermercadista em Parnamirim, entre eles a primeira loja do grupo no ramo Atacadista. Na última quinta-feira, a diretoria do grupo se reuniu com o prefeito Maurício Marques (PDT) para apresentar os planos da empresa e detalhar os projetos. Por questões de mercado, o diretor-presidente do grupo, Manoel Etelvino de Medeiros, preferiu não falar dos projetos à imprensa, mas garantiu que dois deles já estão consolidados.

O primeiro trata-se do centro de distribuição e operações, num terreno perto do Viaduto Trampolim da Vitória, e uma loja em Emaús, no terreno onde funcionou o centro de distribuição. "Parnamirim será

contemplado com cinco grandes investimentos", limitou-se a dizer Etelvino de Medeiros. O prefeito Maurício Marques afirmou que Parnamirim está atraindo empresas interessadas em investir na cidade pela infraestrutura que tem hoje. "Isso é muito importante para nós porque aumenta a arrecadação, além de contribuir para a geração de empregos, que é uma de nossas prioridades", disse o prefeito.

Geração de empregos

A reportagem do Diário de Natal obteve a informação de que um dos novos empreendimentos do Nordestão na cidade será em Emaús, e voltado para vendas no atacado, mas nem a prefeitura, nem a assessoria do grupo confirmou a informação. No entanto, a coordenadora do Programa de Geração de Emprego e Renda da secretaria de Assistência Social de Parnamirim, Rubsola Câmara, informou que o Nordestão solicitou que a secretaria fornecesse uma seleção de currículos de pessoas interessadas em trabalhar como



Além das lojas varejistas em Natal, grupo investirá em novo segmento na cidade vizinha

operador de caixa, operador de loja, estoquista, abastecedor, auxiliar de depósito, balconista, embalador e outras funções correlatas. "Fizemos uma triagem no nosso

banco de dados, levando em consideração os critérios de escolaridade e experiência exigidos pelo Nordestão, e encaminhamos os currículos à empresa", disse Rub-

sola Câmara. Segundo ela, a nova unidade do Nordestão deve contratar cerca de 100 funcionários e a loja, provavelmente, será inaugurada até dezembro deste ano.

ACIMA DA META

Vacinação contra aftosa deve chegar a 94%

Alex Costa
alexcosta.rn@dabr.com.br

Expectativas positivas para o início da segunda etapa de vacinação contra a febre aftosa. Com a campanha "Não dá pra esquecer" do Governo do Estado, os órgãos e instituições responsáveis pela vacinação esperam que mais produtores e criadores atentem para a urgência da ação, que afeta a economia agrícola potiguar de uma maneira geral. A intenção é de que seja vacinado 94% de todo o rebanho bovino do RN, ultrapassando a meta prevista de 90%.

Sobre a vacinação, o secretário estadual da Agricultura, Pecuária e Pesca (Sape), Betinho Rosado, explicou que todas determinações solicitadas pelo Ministério da Agricultura estão sendo cumpridas e que a segunda parte da vacinação é um elemento "importantíssimo" para que o RN seja reclassificado, exemplo que deve ser seguido nos demais estados do Nordeste.

"O ideal seria vacinarmos 94% de todo o rebanho potiguar, mas isso depende de diversos fatores como a conscientização dos produtores e criadores, ações dos grupos de trabalho, acesso à informação pelo produtor e confirmação da vacinação do rebanho", afirma Betinho.

"Outro ponto é que sete estados do Nordeste, de Alagoas ao Maranhão, e o Pará, na região Norte, deverão sair em bloco dessa região de risco médio. Por isso é interessante que os outros estados também tenham um controle rígido sobre essa questão", completa. Atualmente, o status da doença no estado ainda é de risco médio com vacinação e, após uma vacinação, será possível melhorar a classificação do rebanho para área livre de febre aftosa mediante vacinação.

Segunda etapa

Sobre a segunda etapa da vacinação, o diretor geral do Idiam, Rui Sales, explicou que serão investidos

R\$300 mil, todos recursos estaduais para a vacinação do mesmo rebanho imunizado na primeira fase, realizada de 1º de 30 de maio deste ano. O valor é R\$50 mil superior ao semestre passado já que a fase complementar acrescenta elementos diferenciados em relação à primeira ação promovida pela Sape, por meio do Instituto de Defesa e Inspeção do Estado do RN (Idiam).

Após a vacinação, um questionário enviado pelo Ministério da Agricultura será aplicado para mostrar a adequação do estado aos critérios estabelecidos pela instância federal. "No documento mostramos que temos os problemas mapeados e que estamos trabalhando na resolução deles", complementou Rui Sales, diretor do Idiam.

Segundo a governadora Rosalba Ciarlini, na primeira etapa foram disponibilizadas 950 mil vacinas, das quais 91,3% foram comercializadas, tendo sido vacinadas apenas 89% do rebanho potiguar. "Queremos mudar essa realidade potiguar por-



Serão investidos R\$ 300 mil na segunda etapa da imunização

que é de grande importância para toda a economia agrícola. Os países europeus vêm comprar aqui e com essa segurança temos ainda mais vantagens frente a outros mercados. Somos do semi-árido e aprendemos que a saúde do campo é a saúde das nossas cidades", afirmou. Os pecuaristas poderão adquirir

as vacinas nas lojas veterinárias credenciadas pelo Ministério da Agricultura em todo o estado. Na localidade que não houver disponibilidade, principalmente no interior e em regiões mais afastadas, as vacinas poderão ser compradas nos grandes centros mais próximos.

MP questiona ausência de estudos ambientais em obra da Copa

Drenagem da Arena das Dunas teve licenciamento ambiental simplificado pelo Idema, dizem promotores

COPA



Vinícius Albuquerque e Erta Souza

A regularidade do licenciamento ambiental para a obra de drenagem da Arena das Dunas e seu entorno está sendo questionada pelo Ministério Público Estadual (MPE). A Promotoria de Defesa do Meio Ambiente instaurou um inquérito civil para averiguar o assunto. Para esse tipo de obra, a legislação exige um Estudo e Relatório de Impacto Ambiental (EIA e RIMA, respectivamente), mas, segundo os promotores, o projeto foi licenciado pelo Idema com base apenas num Relatório Ambiental

Simplificado (RAS). Caso o Idema tenha que refazer os estudos, as obras da Arena das Dunas poderão sofrer novo atraso.

O diretor técnico do Idema, Jamir Fernandes, informou que o órgão vai disponibilizar todo o processo para o MP. "Esse estudo demora de seis a oito meses para ser concluído. A Arena pode atrasar e essa obra de drenagem é condicionante para as obras do estádio, mas acreditamos em um entendimento com o MP", informou o diretor.

Ontem, durante audiência pública, a Prefeitura de Natal apresentou detalhes da obra e debateu sobre os impactos que o serviço terá na capital. A realização do debate atende à obrigatoriedade da Lei de Licitações que obriga audiências públicas no caso de obras com valores acima de R\$ 150 milhões. Para o serviço de macrodrenagem por método não destrutivo, serão investidos R\$ 126 milhões, somente na primeira etapa dos trabalhos.



Fábio Cortez/DN/D.A Press

Caso Idema tenha que refazer estudos, obras da Arena das Dunas podem atrasar

Com a etapa da audiência concluída, o titular da Secretaria Municipal de Obras Públicas e Infraestrutura (Semopi), Sérgio Pinheiro, estima que até o fim do mês o edital para a escolha da empresa que realizará os trabalhos seja lançado. O processo de licitação deve durar cerca de 60 dias, ou seja, até o final de janeiro de 2012, o nome da vencedora será divulgado.

Porém, apesar do entusiasmo do

Município com o andamento do processo, os questionamentos do Ministério Público podem trazer atrasos. Em nota divulgada no final da manhã de ontem, o MPE explica que "a falta do EIA/RIMA para o projeto do mencionado túnel traz riscos de danos ambientais, além de outros de natureza social e econômica, porquanto deixa-se de analisar a questão com a profundidade técnica recomendada e também

impossibilita o debate prévio com a comunidade científica e demais setores da população".

O inquérito está atualmente na fase de coleta de dados e uma audiência está agendada para o início de novembro deste ano para ouvir representantes do Idema e da Semopi. Mesmo assim, Sérgio Pinheiro informou à reportagem que desconhecia os questionamentos e questionou a ausência dos promotores na audiência pública.

Benefício

O projeto do túnel de drenagem que irá da Arena das Dunas até o Rio Potengi promete resolver o problema das enchentes em seis bairros da capital: Nova Descoberta, Lagoa Nova, Candelária, Dix Sept Rosado, Cidade da Esperança e Nazaré. Além da drenagem, seis lagoas de captação - dos Potiguares, São Conrado, Cidade da Esperança, Horto e duas do Centro Administrativo - serão urbanizadas.

Idema diz que obra tem baixo potencial poluidor

No Idema o clima é de tranquilidade. O diretor técnico do Idema, Jamir Fernandes, afirmou que o órgão não fez o EIA/RIMA pelo fato de a obra ser de pequeno porte e baixo potencial poluidor, de acordo com a Lei Complementar Estadual 272/2004, que dispõe

sobre a Política e o Sistema Estadual de Meio Ambiente.

Segundo ele, a diferença do EIA/RIMA para o RAS é basicamente a realização de audiências públicas. "Como o assunto já havia sido bastante discutido durante as audiências feitas este ano para cri-

ação do Plano Diretor de Drenagem de Natal não foi necessário", disse. Além disso, o documento não foi exigido porque a obra é de baixo impacto ambiental, caracterizada pela vazão dos efluentes em 30m3 e a média considerada de menor porte fica entre 20 a 50 m3. Esses

índices se baseiam na Resolução 01/2009 do Conselho Estadual do Meio Ambiente (Conema).

Mesmo assim, o diretor do Idema informou que foi exigido o RAS e como parte integrante das licenças um estudo de autodepuração do estuário. Ou seja, um lev-

antamento para mostrar o volume de efluentes que o rio consegue diluir. O Idema solicitou ainda um levantamento da fauna aquática e o monitoramento das águas do estuário. "O prazo para entrega desse material pela Semopi ainda não venceu", garante.

ESTAVAM INCOMPLETOS

Análise dos projetos de mobilidade sairá próxima semana

Entregue há pouco mais de 30 dias, a papelada que reúne os projetos de mobilidade urbana do lote 1 (Corredor Oeste) segue sendo analisada pelos técnicos da Caixa Econômica Federal (CEF), pois faltaram documentos na remessa entregue pela Prefeitura de Natal no dia 30 de setembro. Por esta razão, a conclusão da análise, que deveria sair no início desta semana, foi adiada para o dia 7 deste mês. O projeto que está de posse da CEF prevê a criação de um corredor de mobilidade que ligará a Zona Norte da capital à futura Arena das Dunas, passando pela complexo viário da Urbana e as ave-

nidas Industrial João Motta e Capitão-mor Gouveia.

Segundo informações da Caixa Econômica, a documentação entregue no fim de setembro estaria incompleta pela falta de informações sobre o orçamento das obras de mobilidade. A prefeitura só teria entregue a complementação no dia sete de outubro, o que fez com que o prazo de análise da CEF - 30 dias - fosse estendido até novembro, contando com a data do recebimento efetivo. A documentação, de acordo com o que foi informado pela assessoria de comunicação da Caixa, segue sendo analisada pelo corpo técnico da instituição, que

assegura a previsão de conclusão para os mesmos 30 dias anunciados anteriormente.

Com a aprovação dos documentos, os mesmos seguirão para Brasília, onde o Ministério das Cidades será responsável pela homologação das obras. Dado mais este passo, o município ainda terá que encaminhar à Caixa todo o processo de licitação da obra (contrato, planilha licitada, cronograma físico-financeiro, etc) para análise. Somente após a aprovação de todos estes documentos, mais a assinatura do contrato de financiamento, que será de R\$ 293 milhões - a contrapartida da

prefeitura será de R\$ 45 milhões - que os recursos sairão dos co-

fres do banco para as ruas de Natal. **(Paulo Nascimento)**

SAIBA MAIS

Os projetos de mobilidade do lote 1 de obras para Copa do Mundo 2014: complexo viário da Urbana, corredor da Zona Oeste, BR-226 (Km 6), reestruturação da avenida Capitão-mor Gouveia e implantação de plataformas de embarque e desembarque, além de calçadas e sinalização. A previsão para conclusão dessas primeiras obras, de acordo com o cronograma da prefeitura apresentado à Caixa Econômica Federal, é de 30 meses.

As outras seis obras que compõem os 11 projetos de mobilidade serão intervenções viárias nos cruzamentos das seguintes ruas e avenidas: Prudente de Moraes com Capitão-mor Gouveia, Prudente de Moraes com Lima e Silva, Salgado Filho com Capitão-mor Gouveia, Prudente de Moraes com Raimundo Chaves, Romualdo Galvão com Lima e Silva e Salgado Filho com marginal da Salgado Filho. A expectativa era de que estes projetos serão entregues para análise da Caixa Econômica Federal até o final de outubro, mas até o momento a CEF não os recebeu.



Com fim das parcerias, média de partos mensais deve cair de 450 para 300. Natal, São José e Macaíba devem absorver demanda

Parnamirim deixa de receber pacientes de 42 municípios

Medida visa acabar com superlotação na Maternidade do Divino Amor e atender reivindicação de categoria

Sérgio Henrique Santos
sergiohenrique.rn@dabr.com.br

A Maternidade do Divino Amor, em Parnamirim, deve viver dias mais sossegados. A partir de hoje o município da região metropolitana não tem mais nenhuma obrigatoriedade de receber pacientes dos 42 municípios que pactuavam o atendimento na unidade de saúde e que superlotavam seus corredores. O contrato com todos eles terminou ontem, 31 de outubro, mas desde o fim da greve dos médicos, em 2 de agosto, a maior parte já havia deixado de encaminhar parturientes. Com o fim da pactuação, a média de partos feitos na maternidade deve voltar a 300. Na fase crítica, chegou ao patamar de 450.

Com a redução, o fluxo de pacientes melhorou o atendimento na unidade. "Nos últimos 30 dias, não contabilizamos mais superlotação. Fizemos ofícios e comunicamos aos municípios que não te-

riamos mais condições de atendê-los. Agora apenas pacientes de Parnamirim e os casos de urgência, que temos obrigação de atender, pactuando ou não", explica o diretor da maternidade, João Antônio Brito. Dos 42 municípios que tinham parcerias com Parnamirim, 26 já haviam atingido a cota anual de pacientes até agosto. "Agora as prefeituras estão mandando os pacientes para outras unidades, como é o caso de São José de Mipibu, Macaíba e Natal".

A Secretaria Estadual de Saúde Pública (Sesap) já está ciente da decisão de não pactuar mais com nenhum município a atenção materno-infantil, ou seja, os partos e o atendimento de ginecologia e obstetria. O secretário estadual de saúde Domício Arruda informou que atualmente as equipes do Plano de Pactuação Integrada (PPI) estão viajando ao interior do Estado buscando firmar novas parcerias para o ano que vem. "Estamos fazendo o levantamento de todos os serviços, capacidades das unidades de saúde e as demandas dos municípios menores para avaliar o que devemos fazer para melhorar o atendimento", explicou. Domício explicou que a demanda que ia para a Maternidade do Divino Amor está sendo absorvida pela Associação de Proteção

à Maternidade e Infância de São José de Mipibu (Apami), um hospital filantrópico que mantém parceria com a Sesap.

Médicos

A decisão de não-pactuação de Parnamirim foi tomada como forma de possibilitar o aumento de R\$ 200 nos valores pagos aos médicos pelos plantões na unidade. Foram dois meses de negociação, além de uma paralisação de 24 horas dos profissionais médicos. Depois da greve, o valor recebido pelos 41 médicos que prestam serviço à Divino Amor passou para R\$ 800 (antes era de R\$ 600), mesmo valor recebido pelos profissionais efetivos.

A categoria conseguiu o reajuste, mas a Prefeitura de Parnamirim fez questão de deixar claro que para isso precisou cortar as horas extras do funcionalismo da maternidade e de outros setores da administração municipal. Para manter a escala completa de médicos, a prefeitura firma contratos temporários de seis meses, que podem ser renovados por mais seis. Até março de 2012, concurso público deve ser realizado para criar cargos efetivos na Maternidade do Divino Amor, conforme acordo feito entre a prefeitura e o Ministério Público.

Sesap organiza regionais

A decisão de Parnamirim em não aceitar mais pacientes oriundos de outros municípios, exceto as urgências, aumentará ainda mais a responsabilidade da Secretaria Estadual de Saúde (Sesap) de reordenar as seis regionais de saúde existentes no Rio Grande do Norte, conforme determina a lei do Sistema Único de Saúde (SUS). O documento, existente há 21 anos, mas só regularizado recentemente, estabelece que devem ser formadas, em cada Estado, Comissões Intergestoras Regionais.

Na prática, isso torna inviável a existência das equipes do Plano de Pactuação Integrada (PPI), adotado pela Sesap. Agora serão formadas comissões represen-

tantes em cada uma das seis regiões administrativas e oito sanitárias existentes no RN. "Iremos mapear os serviços disponíveis e montar grandes eixos de trabalho nas principais especialidades: atenção materno-infantil, urgência e emergência, atenção psiquiátrica e atenção oncológica", afirma Domício Arruda.

Além de mapear os serviços existentes, a intenção é observar uma forma de otimizar o atendimento abrangendo a maior quantidade possível de municípios no entorno, tendo em vista que os hospitais regionais da Sesap funcionam em cidades-polo do Rio Grande do Norte.

Por causa da grande demanda,

os maiores desafios da Sesap residem na atenção materno-infantil e na prestação da atenção aos casos de urgência e emergência. Estes últimos, aliás, são os responsáveis pelas constantes superlotações da Maternidade Januário Cicco (MEJC) e do Hospital Walfredo Gurgel (HWG), em Natal, que atendem a demanda de pacientes de todo o Estado.

Domício diz que hospitais regionais como o Tarcício Maia (Mossoró) e o Seridó (Caicó), e o das cidades de João Câmara, Pau dos Ferros, Santo Antônio, Canguaretama e Macaíba, Santa Catarina (Zona Norte da capital) e Deoclécio Marques (Parnamirim) atendem casos de urgência e emergência e serão otimizados, além dos especializados Maria Alice Fernandes, e Giselda Trigueiro.

VIA CRUCIS

ADOLESCENTE AGUARDA HÁ ANOS POR CIRURGIA OCULAR

Brincar, paquerar, ir a balneários, praticar esporte ou simplesmente conversar na praça como todo adolescente é o sonho de vida de Eduardo Moraes de Oliveira, 14 anos. Mas um problema oftalmológico que lhe deixa vulnerável ao sol, à poeira e ao sereno da noite, impede que tenha uma vida normal, provocando nele uma verdadeira reclusão das coisas próprias de sua idade. Residente no município de Campo Redondo, a 136 quilômetros de Natal, o adolescente vive com um olho inflamado, proliferando caroços ao redor, lacrimejando, remelando e com um vermelhão que atinge todo lado esquerdo do rosto, provocado pela falta de um "ducto lacrimal". Há nove anos, a família de Eduardo tenta sem sucesso uma cirurgia no Hospital Universitário Onofre Lopes (HUOL) para resolver o problema, numa verdadeira via crucis que o obriga, ao lado da avó Cosma Félix de Oliveira, 59, a se deslocar de Campo Redondo para Natal a cada quinze dias.

A falta de atenção com que o setor de oftalmologia do Hospital Universitário Onofre Lopes tem tratado o garoto está revoltando a família. A avó conta que, em todo esse tempo, já chegou a marcar a cirurgia de colocação de uma "sonda crawford" duas vezes, mas na primeira vez teve que ser adiada devido à ausência do médico que havia viajado sem comunicar. E, na segunda vez, porque o setor de oftalmologia alegou não ter uma equipe de especialistas para fazer a cirurgia e, mesmo se tivesse, teria necessidade de ter pelo menos mais dois pacientes com o mesmo problema para justificar a presença dos profissionais. Depois disso, não deram mais nenhuma previsão para quando seria remarçada a cirurgia. Ela diz que a cirurgia de implantação da sonda custa em torno de R\$ 4 mil e que a família não tem condições de bancar, daí a espera há nove anos.

Além do descaso de não avisar sobre o adiamento da cirurgia, a família de Eduardo também acusa o hospital de não levar em consideração as despesas que a família tem enfrentado. Vivendo apenas com um salário mínimo da aposentadoria para sustentar seis pessoas, os avós têm custeado todas as idas e vindas a Natal na tentativa de diag-

nosticar e solucionar o problema. Para fazer a cirurgia de colocação da sonda, que será apenas um teste de adaptabilidade enquanto não se faz uma cirurgia definitiva, a avó de Eduardo teve que pagar R\$ 160 numa clínica particular, pois o SUS não dá direito ao procedimento, o exame "dacriocistografia radioisotópica 99 mtc", além de ter que comprar no Rio de Janeiro a própria sonda ao preço de R\$ 460.

Para vir à Natal quinzenalmente com o garoto, dona Cosma ainda gasta cerca de R\$ 300 por mês com ônibus interurbanos e passagens de coletivo, fora outras despesas. "Mas tudo isso tem sido em vão porque o hospital não dá uma solução definitiva. Faz quatro anos que o problema foi diagnosticado e ainda não foi feita a cirurgia. Quando vamos no HUOL, os médicos do setor de oftalmologia apenas olham o garoto e mandam para casa. Queria saber se fosse alguém da família desses médicos ou de um político se permaneceria com essa indefinição há nove anos", lamenta a agricultora.

A situação só não é pior porque tem recebido o apoio de uma cunhada que mora no bairro Planalto e lhe dá apoio de hospedagem durante os dias de estada em Natal. "Só não desisto dessa luta porque meu neto ainda é um adolescente e ainda tem muito o que viver, mas confesso que já me sinto cansada de viver perambulando", disse dona Cosma. Já o garoto, demonstrando certa timidez, diz ter esperança de que, um dia, os médicos do HUOL se sensibilizem de sua situação e resolvam fazer a cirurgia para que possa ter uma vida normal. A reportagem do Diário de Natal tentou falar com a direção do hospital, mas o diretor Ricardo Lagreca estava em reunião e não retornou a ligação. **(Francisco Francerle)**

Fotos: Fábio Cortez/DN/D.A Press



Falta do ducto lacrimal impede Eduardo, 14, de ter uma vida normal

Viaduto aguarda liberação na Zona Norte



Sinalização do viaduto só será feita após liberação da obra, diz titular da Semob

Obra na Avenida das Fronteiras seria liberada para tráfego antes do fim de outubro, segundo Prefeitura

O viaduto da Avenida das Fronteiras, na Zona Norte da cidade, continua fechado para o tráfego de veículos. No dia 7 de outubro a prefeita Mícarla de Sousa visitou o local e anunciou que o viaduto teria o tráfego de veículos liberado em 15 dias, mas a previsão da gestora não se confirmou até o momento. Na ocasião, foi dito que a prefeitura de Natal, por meio da Urbana e da Secretaria Municipal de Mobilidade Urbana (Semob), realizava serviços

de limpeza, sinalização e pavimentação no entorno do viaduto da Avenida das Fronteiras para a liberação do tráfego.

Aparentemente, o viaduto está pronto, aguardando apenas a sinalização vertical e horizontal para ser liberado. No entanto, a reportagem do Diário de Natal tentou falar diversas vezes com o secretário adjunto de operações da secretaria de Obras Públicas (Semopi), Caio Múcio, para saber o que está de fato faltando para a liberação, mas ele não atendeu às ligações. A secretária de Mobilidade Urbana, Ana Elisabeth Thé, por sua vez, informou através da assessoria de comunicação, que serão necessários quatro dias para realizar toda a sinalização do viaduto, mas que o serviço só terá início quan-

do as obras forem concluídas. Com a liberação do trânsito de veículos, serão beneficiados cerca de 300 mil moradores, que passarão a realizar um percurso mais curto, passando por cima

Anúncio foi feito no dia 7 de outubro

do viaduto, sem a necessidade de contornar a linha férrea.

Pró-Transporte

O viaduto da Avenida das Fronteiras, na Zona Norte de Natal, integra as obras do programa Pró-

Transporte, e já foi alvo de polêmica diversas vezes. O Pró-Transporte é um programa do Ministério das Cidades que visa financiar o setor público e a iniciativa privada de infraestrutura de transporte coletivo urbano. No caso da capital potiguar, o programa foi anunciado em 2006 como solução para melhorar a mobilidade urbana da Zona Norte da cidade, beneficiando seus mais de 300 mil habitantes. Fruto de um convênio entre a Prefeitura de Natal e o Governo do Estado, o prazo inicial de conclusão da obra era junho de 2010, mas as constantes paralisações da obra atrasaram o cronograma. Durante muito tempo o impas-

se ficou por conta das desapropriações das casas no entorno da Avenida das Fronteiras. Governo do Estado e Município trocavam acusações quanto à origem dos recursos que seriam utilizados para pagar às famílias que seriam desalojadas. A obra ficou parada por mais de três anos e foi retomada esse ano. "Já deram tantos prazos para a entrega dessa obra que agora eu só acredito vendo. De uma coisa eu tenho certeza: quando isso tudo ficar pronto vai ficar muito melhor para todo mundo, pena que ninguém sabe quando vai ser isso", disse o comerciante José Josepson Barreto, 50, que mora próximo ao viaduto.

O DN ONLINE TAMBÉM EVOLUIU.

DIÁRIOS ASSOCIADOS D+A



FAÇA UM UPGRADE NA SUA INFORMAÇÃO.

Agora no DN Online você encontra muito mais conteúdo com mais facilidade: notícias, vídeos, blogs, interatividade. O assunto do dia em detalhes, na hora, com rapidez e a credibilidade que só o Diário de Natal tem.

Acesse. Compartilhe. Anuncie.

www.dnonline.com.br

AO SEU LADO, EM TEMPO REAL.

dnonline

Flipipa chega à 3ª edição levando a Tibau do Sul nomes importantes do cenário literário local, nacional e internacional

Sérgio Vilar
sergiovilar.m@dabr.com.br

A literatura será o estandarte na Pipa por três dias. E a intenção do festival literário promovido na mais badalada praia do Litoral Sul é construir um exército de leitores em Tibau do Sul capaz de aproximar o potencial turístico do município à consciência crítica-literária de seus moradores. A terceira edição do Festival Literário da Praia de Pipa (Flipipa) mantém o foco na literatura e apresenta programação paralela diversificada. E pela primeira vez, sem o apoio do Governo do Estado.

O evento acontece entre 17 e 19 deste mês. O investimento financeiro caiu de aproximados R\$ 400 mil para R\$ 100 mil. E o festival manteve o crescimento visto nas duas primeiras edições. O segredo está nos apoios indiretos, responsáveis pela divulgação na mídia, pelas atrações paralelas e promoção turística. "Não quero dinheiro; quero serviço. E essas parcerias devem inculcar no evento uns 300 mil reais indiretos, no 'chutômetro'", estimou o idealizador e curador da Flipipa, Dácio Galvão.

Dácio explicou que, desde o governo Geraldo Melo, ainda na década de 80, o governo do estado mantém convênio com a Fundação Hélio Galvão, presidida por Dácio, para fomento de atividades culturais no Rio Grande do Norte. Foi suspensa na atual gestão em razão de "dificuldades financeiras". Veio do Serviço Social do Comércio (Sesc) a viabilidade do show de Diogo Guanabara e Camila Masiso e a possível participação de Gereba. O festival também ganhou espaço maior, na borda de uma falésia, na entrada da rua principal e junto aos espaços da programação paralela.

Oficinas

Além das mesas temáticas formadas por escritores nacionais e locais, na tenda literária - foco principal do evento - a Flipipa oferecerá oficinas literárias; o espaço Casa das Palavras (com diálogo entre diversas manifestações artísticas); a Bibliosesc (biblioteca itinerante montada sobre um caminhão, com mais de três mil livros disponíveis); Cajueiro da Leitura (instalação com diversos livros pendurados e locais para leitura); Varal das Narrativas (onde será exposto o resultado das oficinas literárias); e mostra de filmes relacionados à literatura.

Pipa literária



Evento ocorre de 17 a 19 de novembro. Dentre os convidados, está Fernando Morais

O músico Arnaldo Antunes também integra a programação, debatendo Poesia lingüística-visual

“Queremos nos estruturar nessa linha de festivais literários para promover, pela literatura, o exercício crítico e cidadão na comunidade, especialmente em Tibau do Sul, e que os moradores possam sentir o avanço intelectual e ideológico, de formação de uma consciência crítica e transformadora”

Dácio Galvão - idealizador e curador

Convidados

Entre as principais atrações da Flipipa, Dácio Galvão comenta a vasta historicidade poética presente na obra de Carlito Azevedo, Davi Arrigucci Jr e Eucanaã Ferraz, convidados do evento. Na área romanesca, os diferentes estilos literários pela arte do português Miguel Souza Tavares, do escritor e jornalista Fernando Morais - autor de alguns dos mais comentados livros-reportagem publicados no Brasil, e Rubens Figueiredo, vencedor do Prêmio São Paulo de Literatura 2011.

O estilo literário do sertanista Oswald Lamartine e a troca de cartas entre Cascudo e Mário de Andrade também merecerão discussão. A autora da novela Cordel do Fogo Encantado, Thelma Guedes, e o músico e poeta visual Arnaldo

Antunes serão outras duas atrações da Flipipa. "Durante todo o evento, o protagonista será o autor e sua obra. Na Flipa (em Paraty) - maior referência da Flipipa -, há consagração de alguns autores e polémica. Aqui, também gostamos de polemizar", disse Dácio Galvão.

O idealizador do evento também pediu cuidado na comparação do formato dos festivais literários às feiras e bienais do livro, inseridas em um contexto mais "mercado-lógico". "Queremos nos estruturar nessa linha de festivais literários para promover, pela literatura, o exercício crítico e cidadão na comunidade, especialmente em Tibau do Sul; que os moradores possam sentir o avanço intelectual e ideológico, de formação de uma consciência crítica e transformadora pelo viés literário", concluiu.

PROGRAMAÇÃO

TENDA LITERÁRIA

Quinta-feira (17)

18h - A literatura em Oswald Lamartine
Convidados: Paulo "Bala" Bezerra e Edgar Dantas. Mediador: Paulo de Tarso Correia de Melo.

19h

Romance e Historicismo em Equador
Convidados: Miguel Sousa Tavares. Mediador: Woden Madruga

20h30

Poesia lingüística-visual em Arnaldo Antunes
Convidados: Arnaldo Antunes. Mediador: Jarbas Martins

SEXTA-FEIRA (18)

18h - Conversa epistolar entre Mário de Andrade e Câmara Cascudo
Convidados: Marcos Silva e Diógenes da Cunha Lima. Mediadora: Edna Rangel

19h30

Poesia: modo de sentir
Convidados: Carlito Azevedo. Mediadora: Ana de Santana

21h

Literatura e reportagem: os últimos soldados da guerra fria
Convidados: Fernando Morais. Debatadores: Cassiano Arruda e Sávio Hackrad

SÁBADO (19)

18h

Cordel Encantado: telenovela e literatura
Convidados: Thelma Guedes. Participação: Márcia c. Veltrini. Mediação: Heverton Freitas

19h30

O modernismo, Manuel Bandeira e outros
Conferencista: Davi Arrigucci Jr. Apresentação: Dácio Galvão

20h

Poesia em rotação: o texto de Eucanaã Ferraz
Convidados: Eucanaã Ferraz. Mediador: João Batista de Moraes Neto

21h30

Romance e Narrativas
Convidados: Rubens Figueiredo. Mediador: Carlos Fialho

BLUES NO BECO

PROJETO RETOMA ATIVIDADES

O projeto *Blues no Beco* volta às primeiras terças-feiras de cada mês ao Beco da Lama, localizado no coração do centro histórico de Natal. As atrações desta noite são a banda BokaLibre e Gustavo Cocentino & Blue Mountain. Esta última atração, inclusive, vai promover o pré-lançamento de seu CD. A Banda BokaLibre é de São Paulo e Potengi e foi uma das revelações do Festival de Música do Beco da Lama (MPBeco 2011). A partir das 20h. Acesso livre. Informações: 9175-9870.



FLÁVIA FREIRE

e-mail: flaviafreire.rn@dabr.com.br

social

DEU NO twitter

@flafreire

@Ilana_Albuquerq - #7Bilhões de pessoas no planeta. Não está com a bexiga de eu morrer solteira!

EM TEMPO I

Felicidade ao bacanudo Roninho Dantas, que comemorou a troca de idade na segundona.

>>>

Parabéns também ao ex-deputado estadual Carlos Augusto Rosado, que também festejou mais um ano de vida.

EM TEMPO II

Tudo de melhor ao casal querido Edivam Martins (presidente da CMN) e sua Valéria, que comemorou no sábado passado 24 anos de casados. A Coluna, claro, faz coro de mais e mais amor!

ESPETÁCULO

Pura arte! Entre os dias 12 e 15 de novembro, a partir de uma parceria entre Associação Brasileira de Clarinetistas e EmUFRN, acontece o X Encontro Brasileiro de Clarinetistas. A ocasião contará com músicos brasileiros dos mais variados estados e também internacionais, numa verdadeira troca de cultura musical.

GARGALHADAS

Esta é para quem adora dar aquela gargalhada! Logo mais, às 21h, o Teatro Riachuelo será palco para a companhia de humor Deznecessários colocar tudo para tremer com o *Dezimprovisa*.

PONTO!

Não nos cansamos de falar aqui que, quando a causa é boa, a gente repete quantas vezes se fizerem necessárias! Assim, lembramos que a Liga Norte-rio-grandense Contra o Câncer, celebrando seus 62 anos de conscientização e luta, fará no auditório do Hotel Imirá, entre os dias 10 e 12 de novembro, o II Congresso da Liga Contra o Câncer.

BARBÁRO

Atenção, publicitários Brás!!! Já foi dada a largada para o Bárbaro 2011. As inscrições para a principal premiação da publicidade potiguar podem ser feitas através do site do Sindicato das Agências de Propaganda do Estado - www.sinaprom.com.br - registrando seus trabalhos até a próxima segunda-feira.



Ascorm/Divulgação

GRUPO É GRUPO

Recebidos nos domínios da linda Cláudia Gallindo, no FDS, Cácio Paiva, Gone Catao e Guta de Paula.

Velinhas para...

- Kleber Bezerra
- Roberto Guedes
- Janna Chalita Abou Chakra
- Gustavo Porpino



TS/Divulgação

CURTIÇÃO

Turma boa nos eventos de Natal: Flavinha Diniz, Marcos Galvão e Isadora Rosado.

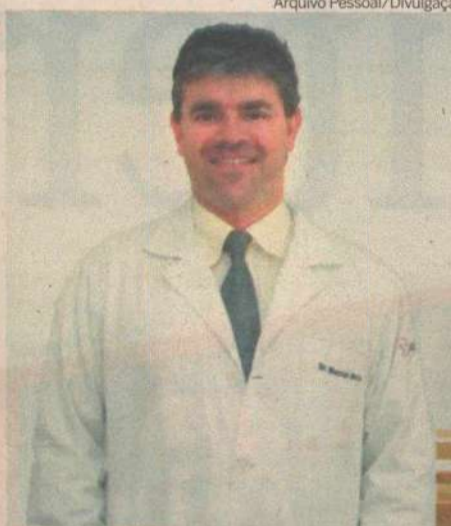

Arquivo Pessoal/Divulgação

PEGUE TREINAMENTO

O otorrinolaringologista Marcial Brettas Neto embarcou ontem para a cidade de Pittsburg, nos Estados Unidos, onde participará, durante cinco meses, de treinamentos sobre cirurgia endoscópica avançada de base de crânio e realizará o seu *Fellowship* nesta área. Desde já, desejamos muito sucesso.



Gu Farache/Divulgação

ARQUITETÍSSIMOS

Aqui um super registro dos arquitetíssimos do internacional Herzog & de Meuron, com Nicole Micher, presidente da Fundação Ameropa, e os diretores do Centro Sócio Pastoral N. S. da Conceição, padre Robério e Ion Andrade, durante apresentação do projeto do ginásio poliesportivo que será construído pela fundação em Mãe Luiza.



Flávia Freire/DN/D.A Press

VAMOS A LA PLAYA?!

A bacana Eline Eulália parabenizando o chef Márcio Freire pelo serviço 'Brá' da Praia Devassa.

Oito erros

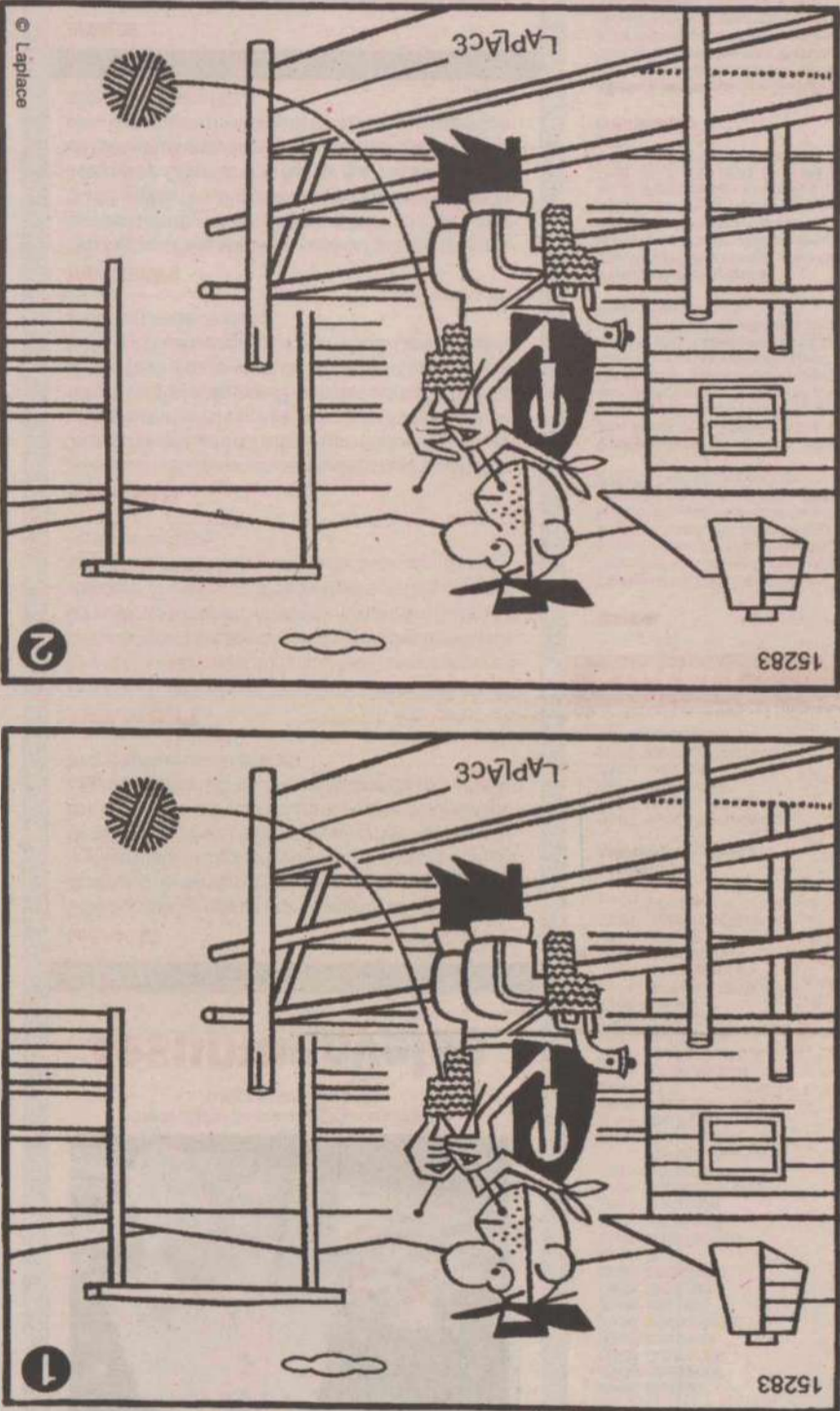

Solução: 1 - Telhado. 2 - Cercado à direita. 3 - Cabelo do homem. 4 - Mão esquerda do homem. 5 - Cintão do homem.
 6 - Cercado ao centro. 7 - Madeira ao alto da entrada. 8 - Madeira direita da entrada.

Edição especial
 Juluzinha apresenta
 ALCEIA e MEMEIA
 as histórias das bruxas

Não perca.
 As bruxas mais divertidas chegaram nas bancas!

revistajuluzinha.com.br

RESPOSTAS

C	B	B	V	T	R	C	V	A	R	A
A	B	A	O	R	E	A	S	C	B	B
B	A	B	R	A	O	R	A	S	C	B
B	A	B	R	A	O	R	A	S	C	B
B	A	B	R	A	O	R	A	S	C	B
B	A	B	R	A	O	R	A	S	C	B
B	A	B	R	A	O	R	A	S	C	B
B	A	B	R	A	O	R	A	S	C	B
B	A	B	R	A	O	R	A	S	C	B
B	A	B	R	A	O	R	A	S	C	B
B	A	B	R	A	O	R	A	S	C	B
B	A	B	R	A	O	R	A	S	C	B

Sudoku

O célebre império de Hamurabi	Dois mamíferos presentes no horóscopo chinês	Substância que define a saúde da água	Característica de quem age sem pensar	Nome da letra na palma da mão	Interação que designa espanto	Alimento preferido do urânio	Tipo de curva em elipse	Corta a capital paulista	Pó usado na higiene da pele	Também, em inglês	A maçã do rosto (Anat.)	Fartas: a- pequeno de	Assento de bicicletas	Forma final da simfonia (Mus.)	Carro, em inglês	Sua capital é Macelo (sigla)	Trabalho artístico	Delatar a atenção de alguém
Pequena embarcação a remo	"A Última alresco de (?) Da Vinci"	Alimento preferido do urânio	Tipo de curva em elipse	Corta a capital paulista	Pó usado na higiene da pele	Também, em inglês	A maçã do rosto (Anat.)	Fartas: a- pequeno de	Assento de bicicletas	Forma final da simfonia (Mus.)	Carro, em inglês	Sua capital é Macelo (sigla)	Trabalho artístico	Delatar a atenção de alguém				

Enem na corda bamba

Justiça decidirá hoje sobre pedido de cancelamento das provas do exame

Da Agência Brasil

Brasília - Representantes do Ministério da Educação (MEC) reuniram-se, no início da tarde de ontem, com o juiz Luiz Praxedes, da 1ª Vara Federal do Ceará, que irá decidir sobre o pedido cancelamento das provas do Exame Nacional do Ensino Médio (Enem) de 2011. A presidente do Instituto Nacional de Estudos e Pesquisas Educacionais (Inep), Malvina Tuttmann, foi uma das participantes do encontro em que foram apresentadas as alegações para que o exame não seja anulado. De acordo com o MEC, o juiz divulgará a decisão hoje.

O pedido para que as provas do Enem, aplicadas nos dias 22 e 23 deste mês, fossem canceladas foi feito pelo Ministério Público Federal no Ceará (MPF-CE), após a constatação de que alunos do Colégio Christus, de Fortaleza, tiveram acesso antecipado a cerca de 14 questões que foram cobradas no exame. Os itens estavam em apostila distri-

Testes aplicados no mês passado poderão ser refeitos em todo o país. MEC quer cancelamento apenas no Ceará



buída pela escola semanas antes da aplicação do Enem e vazaram da fase de pré-testes do exame, da qual a escola participou em outubro de 2010.

A solução defendida pelo MEC é que os 639 alunos da escola cearense tenham as provas anuladas e façam um novo teste no fim de novembro. Mas o procurador da República Oscar Costa Filho pediu à Justiça que o

Enem seja anulado - ou pelo menos as questões que estavam na apostila do Christus. O Inep argumentou ao juiz que o episódio ocorreu de forma localizada e que a reaplicação do exame aos alunos do colégio de Fortaleza não traz prejuízo à isonomia do concurso.

O pré-teste é feito pelo Inep para avaliar se as questões em análise são válidas e qual é o grau

de dificuldade de cada uma. Os cadernos de questões do pré-teste deveriam ter sido devolvidos após a aplicação e incinerados pelo Inep. A Polícia Federal investiga se houve fraude na aplicação do pré-teste. O MEC confirma que 14 questões que estavam na apostila foram copiadas de dois dos 32 cadernos de pré-teste do Enem aplicado no ano passado a 91 alunos da escola.

Edvaldo Rodrigues/DP/D.A Press

DIPLOMACIA

Palestina vira estado membro da Unesco

Paris - A Palestina conseguiu ontem um reconhecimento diplomático histórico ao ser aceita como "estado membro" da Unesco após votação durante a XXXVI Conferência Geral da entidade. "Esse é o princípio de um caminho árduo e duro que nos levará a nossa libertação. E é a expressão da solidariedade mundial com a causa palestina", disse o ministro palestino de Exteriores, Riyad al-Maliki, após a votação realizada no encontro da Organização das Nações Unidas para Educação, Ciência e Cultura.

Segundo Maliki, a passagem da Palestina de observador a membro efetivo, apesar da objeção de Israel, Estados Unidos e Alemanha, é a coroação de um esforço que se iniciou em 1989, quando os palestinos apresentaram sua primeira solicitação de ingresso na Unesco. O dirigente também afirmou que foi uma decisão independen-

te da candidatura Palestina a membro da ONU, proposta pelo presidente da Autoridade Nacional Palestina (ANP), Mahmoud Abbas.

O paralelismo entre ambos os pedidos, no entanto, é inegável, embora para ingressar na Unesco só seja necessária uma maioria de dois terços e não existe poder de veto, como no Conselho de Segurança. A aprovação da palestina como integrante 195 da Unesco, que gerou um grande aplauso no auditório da organização, foi alcançada graças ao voto favorável de 107 membros da organização, 52 abstenções, e 14 contrários. O Brasil apoiou o pedido da Palestina. O embaixador de Israel na Unesco, Nimrod Barkan, afirmou que a decisão é um freio para a paz e um dia triste para a organização. Também votaram contra a entrada da Palestina países como Alemanha, Suécia, Canadá, Austrália e Estados Unidos, que afirmou que os esfor-



EFE/Dou Matar

Ingresso foi alcançado por conta dos 107 votos a favor

ços são contraproducentes.

O embaixador americano na Unesco, David Killion, disse que os EUA continuarão colaborando com os trabalhos da organização. Os Estados Unidos contribuem atualmente com 22% do orçamento da Unesco, que no último biênio foi de US\$ 453 milhões. A direto-

ra geral da organização, Irina Bokova, declarou que a decisão foi histórica e que a Palestina ingressou na casa da diplomacia cultural.

Agora, como membro da Unesco, os palestinos podem pedir o reconhecimento como Patrimônio da Humanidade de lugares como Belém, Hebron e Jericó.

MINAS

CABELEIREIRO MORTO POR CLIENTE

João Henrique do Vale
Do Estado de Minas

Um desentendimento por causa de um corte de cabelo levou um adolescente de 17 anos a matar um cabeleireiro em Uberaba, na Região do Triângulo Mineiro. O suspeito foi apreendido, na noite do último domingo, e outras três pessoas foram detidas por ajudá-lo a esconder alguns objetos em um carro roubado da vítima. O corpo de Rodrigo Rafael da Silva, de 30 anos, foi velado ontem na cidade.

De acordo com a polícia, o adolescente discutiu com o cabeleireiro após um corte de cabelo. O suspeito afirmou que não gostou do trabalho feito pela vítima. Após a discussão, os dois se entenderam e marcaram um encontro. Os dois saíram no carro de Rodrigo e pegaram a rodovia BR-262, no sentido Uberaba/Campo Florido. Segundo a polícia, em um trecho da região, o adolescente obrigou o cabeleireiro a parar o veículo e atirou contra ele. Para não deixar pistas, o suspeito retirou a vítima do carro, jogou o corpo em um matagal e tentou atear fogo usando álcool. Depois fugiu na caminhonete de Rodrigo.

O veículo foi encontrado na noite do último domingo, abandonado na BR-262, na cidade de Água Comprida, também no Triângulo Mineiro. Já o adolescente foi detido em Uberaba pela Polícia Militar. Outras três pessoas foram presas por receptação e por ajudarem o menor a esconder o carro da vítima.

ELIZABETH TAYLOR

JOIAS SERAO EXPOSTAS E LEILOADAS

Nova York - As joias de Elizabeth Taylor, inclusive o diamante com o qual Richard Burton a presenteou em 1968, e muitas de suas obras de arte serão expostas entre os dias 3 e 12 de dezembro, antes de serem postas em um leilão da Christie's em Nova York. Reunindo 269 peças da coleção da atriz, a exposição será montada na própria sede da Christie's. Parte da arrecadação adquirida com os bilhetes de entrada será destinada para a "The Elizabeth Taylor AIDS Foundation".



ASSIS CHATEAUBRIAND

- "Permitir à ciência condições propícias de trabalho não é Judá levada a essa ou àquela nação: é concursos prestado ao desenvolvimento coletivo." (in "O Poder da Ciência e do trabalho" - 23.6.1931).

Combate alargado

Depois de oito anos de tramitação no Congresso Nacional, a Câmara dos Deputados aprovou o projeto de lei que amplia o combate à lavagem de dinheiro. Agora é o Senado que vai examinar o texto, seguindo o que determinam as normas do Parlamento. Recorde-se que a atual legislação (Lei nº 9.613) seguiu as diretrizes traçadas pela Convenção de Genebra de 1988 e entrou em vigor no mesmo ano. Contempla reação penal para oito crimes da espécie, entre os quais ganhos com tráfico ilícito de entorpecentes, contrabando ou tráfico de armas e extorsão mediante sequestro. O novo dispositivo legal não só acrescenta outras hipóteses e relações criminosas como cria mecanismos para investigá-las e sujeitá-las à reprimenda penal.

Em atendimento à instituição internacional Grupo de Ação Financeira

(Gafi), as novas disposições legais constroem amplo arco de incidências diversificadas. Contravenções como o jogo do bicho e os bingos passam, doravante, ao crivo de vigilância rigorosa. Há alargamento na lista de operações financeiras e de empresas obrigadas a prestar informações ao Conselho de Controle de Atividades Financeiras (Coaf), do Ministério da Justiça. Mas a severidade do contexto legal vai mais adiante: estende extensa rede para abarcar o universo de condutas e setores há tempos considerados suspeitos de legitimar recursos obtidos de fontes delituosas. São os casos atinentes a pessoas físicas e jurídicas que exercem atividades de promoção imobiliária e de compra e venda de imóveis com o fim de branquear (vá lá o termo usado em Portugal) somas procedentes de operações ilegais. Também são alvos específicos a alienação ou a aquisição

de direitos sobre contratos na área esportiva, tal como a compra e venda de jogadores de futebol.

Não escaparam ao olho do legislador os eventos artísticos, quanto à mesma intenção de maquiagem receitas pré-fab-

rificam o aumento das multas para até R\$ 200 milhões (na lei atual o valor limita-se a R\$ 200 mil). Assim, atingem-se as empresas de grande porte com encargo bem maior, em vez de sanção financeira de impacto muito aquém das vantagens propiciadas pelo crime. Segundo: mesmo no curso do processo investigatório, a Justiça está autorizada a alienar bens dos infratores e depositar em juízo as quantias apuradas.

Trata-se de golpe fulminante aos que se arriscam à lavagem de dinheiro, cortada a expectativa de usufruir ou vender acervos confiscados. Essa iniciativa da Câmara dos Deputados situa-se na vertente dos interesses públicos e se identifica com os anseios da sociedade. Cumpre agora ao Senado Federal sobre ela colocar, sem demora, o timbre da aprovação final, para que a sociedade passe a contar com diploma moderno e eficaz contra essa espécie de crime

que há tanto tempo tem prosperado, ajudando a acobertar a sonegação e a corrupção, denegrido a imagem do nosso país. Como se pode observar, é um dispositivo legal de grande alcance, atualizando, dessa forma, a respectiva legislação, com meios eficientes para se combater os delitos tipificados.

Errata

A foto das "Terezas" Zenilda, Lisiane e Laise, publicada na sessão *Gente, mídia e mercado*, na edição de 30 de outubro de 2011 de **O Poti/Diário de Natal** é de autoria do fotógrafo Mizael Filho, e não de Ana Amaral, como saiu publicado. Pelo erro, pedimos desculpas.

PL sobre lavagem de dinheiro vai ao Senado

ricadas. Para tais tipos de procedimentos também são exigidas informações ao Coaf. Contudo, dois preceitos abrigados na proposta avalizada pela Câmara merecem destaque. Primeiro: as violações aos deveres estabelecidos jus-

conversa com a presidenta



COLUNA SEMANAL DA PRESIDENTA DILMA

presidenteresponde.rn@dabr.com.br

Carine Bastos de Andrade, 54 anos, aposentada de Maringá (PR) - **Minha pergunta é sobre a dengue, uma doença que me preocupa porque já sofri com ela. O governo está preocupado com isso?**

Presidenta Dilma: O combate à dengue é uma preocupação constante do meu governo e nossa ação para isso é permanente. Carine. O clima tropical na maior parte do Brasil favorece a proliferação do mosquito *Aedes Aegypti*. Por isso, realizamos sempre, de forma intensa, o controle dos focos pelas equipes de vigilância sanitária. Em 2011 já houve redução de 40% no número de casos graves da doença, comparando com o mesmo período do ano passado. Mas é preciso atuar o tempo todo e essa é uma batalha que só podemos vencer com o comprometimento de prefeituras, estados, governo federal e cada cidadão. No próximo verão, época em que o mosquito mais se reproduz, vamos ampliar em até 20% os re-

ursos destinados aos municípios que se comprometam a aperfeiçoar as medidas de prevenção e controle da doença. Em seu estado, o Paraná, 72 municípios receberão esse apoio financeiro. A população deve contribuir, monitorando suas casas e locais de trabalho, para evitar o acúmulo de água parada em locais propícios à reprodução do mosquito, como vasos, latas, garrafas, baldes e caixas d'água destampadas, por exemplo. Por isso, Carine, é muito importante que as pessoas estejam atentas como você.

João José Crispim, 58 anos, aposentado de Salvador (BA) - **A senhora acha que a campanha do desarmamento está funcionando? As pessoas estão entregando suas armas?**

Presidenta Dilma: Está funcionando sim, João José. As campanhas fazem parte da nossa política de segurança pública e contribuem para a conscientização progressiva da população. Desde 2004,

elas já retiraram de circulação mais de 570 mil armas e outras 500 mil foram regularizadas. Este ano, a campanha Tire uma arma do futuro do Brasil já recolheu mais de 28 mil armas. São 20 vezes mais que o total recolhido entre janeiro e abril, antes da campanha começar. Os índices de violência diminuem durante as campanhas. Várias ações adotadas neste ano surgiram do diálogo frequente com a sociedade e os Estados, como a inutilização da arma no momento em que ela é entregue e o anonimato para quem a entregar. Um dia útil após a entrega, o valor da indenização fica disponível e pode ser sacado em até 30 dias. Ampliamos os postos de coleta de armas. Além da Polícia Federal, estão participando as polícias Civil, Militar e Rodoviária Federal, Guardas Municipais, Corpo de Bombeiros e até organizações da sociedade civil e igrejas cadastradas. Haverá a destruição de armas que estão em fóruns e tribunais de todo o

país e que não fazem mais parte de processo penal ou de investigação. Reduzir o número de armas significa diminuir o risco de violência e de tragédias. Nós podemos e devemos construir a cultura da paz. Assim, é importante que as pessoas continuem procurando os postos de recolhimento em suas cidades.

Ernando Santos Duque, 25 anos de Governador Valadares (MG) - **Por que não existe mais no Brasil o ensino médio unificado com algum curso técnico profissionalizante, como anti-gamente?**

Presidenta Dilma: Você tem razão, Ernando. A valorização do ensino técnico profissionalizante é fundamental para que sejam abertas oportunidades para os jovens e trabalhadores brasileiros. Foi por isso que criamos o Pronatec - Programa Nacional de Acesso ao Ensino Técnico e Emprego, cuja lei eu sancionei na semana passada, e que vai ofere-

cer oito milhões de vagas em cursos de formação técnica e profissional. Deste total, 2 milhões e 400 mil vagas serão para cursos técnicos, voltados para estudantes do Ensino Médio das escolas públicas e para jovens e trabalhadores que queiram adquirir este tipo de formação. Para oferecer estas vagas, vamos construir mais 208 escolas técnicas federais até 2014. Vamos financiar a construção de 176 escolas técnicas estaduais e a modernização de outras 543 unidades. Isentamos de impostos os investimentos das empresas no ensino profissionalizante. Criamos o Fies do ensino técnico, que é o financiamento dos cursos para quem for estudar em escolas privadas de educação profissional cadastradas pelo Ministério da Educação. O Pronatec, Ernando, vai realizar esse desejo que você manifesta em sua pergunta e também os sonhos de milhares de jovens, trabalhadores e famílias do nosso país.

DIÁRIO de NATAL

Presidente GLADSTONE VIEIRA BELO
Vice-Presidente JOEZIL BARROS
Diretor Geral GUILHERME MACHADO

Diretor Institucional
Deliomar Soares

Editora Executiva
Juliska Azevedo

ENDEREÇO:

Av. Bacharel Tomaz Landim, 1042 - Jardim Lola, São Gonçalo do Amarante - RN - CEP: 59.104-000 - PABX: 0xx84 4009.0166

Sucursal
São Paulo (SP): 0xx11
3045.4921
Rio de Janeiro (RJ): 0xx21
2263.1945

Representantes
Distrito Federal: 0xx61
3201.0071
Ceará: 0xx85 3264.0576
Pernambuco: 0xx81
3326.7188

D.A Press Multimídia

Atendimento para venda e pesquisa de imagens: Pessoalmente: segunda a sexta, das 10h às 14h. Email e telefone: segunda a sexta, das 10h às 22h / sábados e feriados, das 12 às 18h. Email: da-press@dabr.com.br. Telefones: (61) 3214.1575 / 1582 Fax: (61) 3214.1583

COMO ENTRAR EM CONTATO COM O DIÁRIO DE NATAL

Redação: 0xx84 4009.0150 / Circulação: 0xx84 4009.0220 / Marketing: 0xx84 4009.0181

MARKETING 4009-0181
ADMINISTRAÇÃO 4009-0166

ATENDIMENTO
ASSINANTE Capital 4009-0220
Interior 4009-0220
COMERCIAL 4009-0173
CLASSIFICADOS 4009-0200

BALCÃO DE ANÚNCIOS:
Av. Deodoro, Lj. 7, Galeria Solis - Cidade Alta - 3201-8568

VENDA AVULSA
Telefone 4009-0237
Rio Grande do Norte R\$ 1,00
Outros Estados R\$ 3,30



DIÁRIOS ASSOCIADOS DA

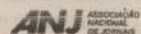

Su-porto seguro

Cristina Hahn

www.cristinahahn.com.br

É mais ou menos assim: você suporta porque se sente seguro mesmo que seja pelo sofrimento. Parece chocante, mas até o sofrimento nos segura. Na verdade, quando não conhecemos o prazer até o sofrer nos preenche. Segurar-se faz você ficar preso, logo imobilizado, por outro lado, protegido. Imagina ter que se dar conta que ninguém mais prende você, que agora será responsável pelo seu destino. Pesado, não é? Melhor deixar-se carregar, arrastar-se pelo outro, ser puxado pelo guindaste da omissão.

Quantas pessoas batem no peito orgulhosas por serem corajosas, persistentes pelo fato de suportar o sofrimento alheio, por agüentarem viver com alguém que subtrai, que deixa resto na divisão das alegrias que deveriam ser somadas... Já me cansei do discurso que refere prisão, mas que mesmo de portas abertas, a possibilidade da autonomia assusta mais do que a clausura do conviver.

Ando cansada de observar a "segurança suportada" por aquele que não acredita ser capaz de se sustentar como homo sapiens, um primata bípede que mal consegue ficar de pé se não houver o apoio do outro. Pensa que anda, mas arrasta os pas-

sos porque não pode caminhar sem as pegadas deixadas pelo viver de outrem. Esse tipo não se tipifica na verdade... Ele é mistura de todos no nada de si numa simbiose patológica impossível de discernir quem é quem.

Porto seguro porque mantém o que não pode ficar sozinho... Porto que segura a âncora da submissão tentando omitir o peso, mas afundando no vazio do se isentar... Tudo gira em torno dos olhos do outro porque esses com certeza enxergam melhor... Para quê abrir os olhos se existe alguém que vê por mim? Esforço dispensável no gozo da cegueira.

Gosto da palavra parasita porque me remete ao indivíduo que vive à custa de outro, o dito hospedeiro. Hóspede da covardia garante o sono tranquilo porque sabe que no dia seguinte, inevitavelmente alguém estará fazendo por ele, pensando por ele, sentindo por ele, gozando por ele, gozando dele... Mas, tem nada não! Melhor assim do que ter que responder pelo NÃO!

Nem o sofrimento diário separa o porto do seguro. Imagina ter que partir para a luta, usar as próprias pernas, fazer uso da própria mente. Isso seria desastroso! Teria que escolher, optar, priorizar. Como poderia viver sem atribuir responsáveis, sem transferir cul-

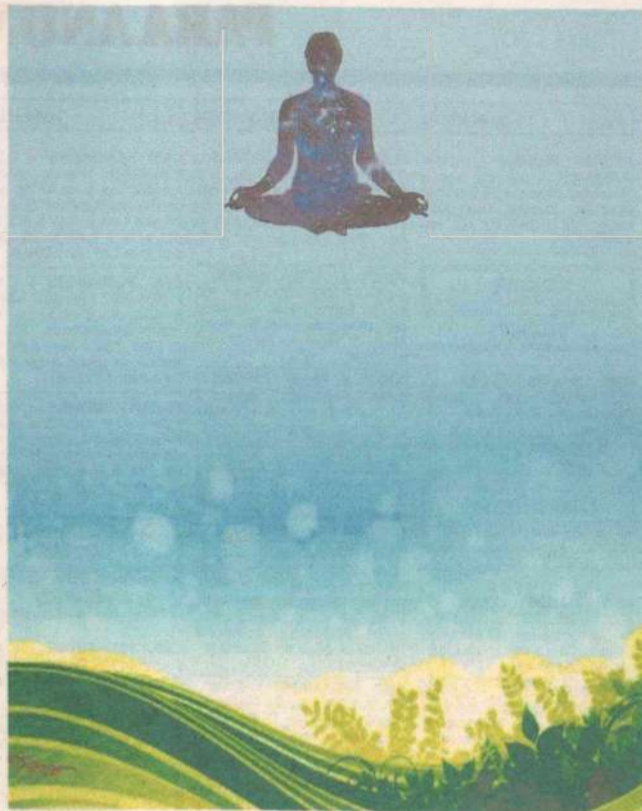

Kaio Pacheco/CB/D.A Press

pas? De que maneira sobreviveria se a "sobrevivência" é a pura subserviência? O segurado pelo porto é "portador de ausência de desejo": não pode ser obrigado a desejar porque sempre desejaram por ele. Ser objeto do desejo do outro é confortável e, se der errado, foi o outro quem quis...

Ah! Suposto seguro! Segura na mão da dependência e me leva pa-

ra o porto da inércia... Lá é suportavelmente seguro, lá é seguramente suportável... Suportável suportar o seguro mais do que portar-se da própria segurança... Tudo certo! Então, ao final, suporta sozinho o arrependimento de não se suportar... Isso sim, parece insuportável...

Cristina Hahn, psicóloga e sexóloga clínica, escreve às terças-feiras.

Conselhos da Clarice

Paulo Correia

Jornalista

paulo.correia@r7.com

Fm de mês é um liseu total para mim. Sem muita verba para comprar livros, lá fui eu chafurdar na coleção de minha irmã e encontrar o divertido *Correio Feminino*, da Clarice Lispector. Essa publicação, que não lembra outros títulos da autora, como *A Hora da Estrela* e *A Paixão segundo G.H.*, é um saboroso passeio pelo universo feminino.

O livro, de um pouco mais de 150 páginas, é uma diversão só. Tanto para mulheres como para os marmanjos, as dicas apresentadas por Clarice são úteis até os dias de hoje. *Correio Feminino* é um apanhado de pequenas crônicas que a escritora ucraniana de berço e brasileira de coração escreveu ao longo dos anos de 1950 e 1960, nos jornais do Rio de Janeiro. Dicas

de boa etiqueta social e conselhos para as mulheres cuidarem dos seus namorados e maridos.

Diferente dessas bobagens que são despejadas todas as semanas em revistas como *Ana Maria* e *Conta Mais*, os toques dados pela Clarice Lispector são de uso fácil e certo. Nada de posições assim assado, loções de pimenta com ameixa ou língua na orelha. Lispector mostra, no decorrer da publicação, informações que sempre foram verdadeiramente úteis para as mulheres conquistarem os homens. Do chamado pretinho básico, ao jeito correto de se maquiar. Tudo, com muita inteligência e humor.

E a todo o momento sendo lembrado pela escritora: a feminilidade e a educação, dois pilares no sustento de uma verdadeira mulher.

Fica a dica: *Correio Feminino*, de Clarice Lispector, nas melhores casas do ramo.



Kaio Pacheco/CB/D.A Press

DIÁRIO DE NATAL na história

HÁ 50 ANOS

Quarta, 1 de Novembro de 1961

Decreto de 28 de outubro publicado hoje, no "Diário Oficial", do Governador do Estado, cria a "Medalha do Mérito Funcional" a ser concedida, anualmente, a um funcionário público civil, escolhido entre os servidores ativos e inativos. A entrega desta medalha será efetuada pelo Governador no dia 28 de outubro de cada ano em solenidade pública.

HÁ 43 ANOS

Sexta, 1 de Novembro de 1968

Os sinos das igrejas dobraram ontem, pela manhã, anunciando a escolha de Dom Eugênio de Araújo Sales como novo Arcebispo Primaz da Bahia. O nome de Dom Eugênio Sales já estava cotado para o posto, desde a morte do Cardeal Augusto Alvaro da Silva. A transformação do novo Arcebispo Primaz em Cardeal deverá ocorrer mesmo em janeiro ou fevereiro do próximo ano, depois que o nome do Arcebispo for submetido a apreciação do alto conselho da Igreja Católica.

Sexta, 1 de Novembro de 1968

Um acontecimento marcante será registrado, hoje, na capital pernambucana com a presença, por duas horas da Rainha Elizabeth II, que, depois, embarcará no iate real "Britânia" com destino ao sul do país. Sua chegada está marcada para as 16 horas e 30 minutos devendo cumprir um desfile por várias artérias da cidade chegando ao Palácio do Governo, onde haverá uma recepção à soberana por parte das autoridades locais. Recife será a primeira cidade da América do Sul a receber a Rainha Elizabeth e seu esposo, o Duque de Edimburgo.

Sexta, 1 de Novembro de 1968

Foi realizado com pleno êxito o primeiro transplante de córnea em Brasília. Foi responsável pela operação o Dr. João Eugênio G. Medeiros O paciente, Edisio de Jesus, 31 anos, solteiro, sofria deficiência total da córnea-leucoma. Recebeu material de doador que apresentava patologia orbital, requerendo extração total, o que foi aproveitado em virtude da córnea se apresentar em condições ideais para o transplante.

HÁ 20 ANOS

Quarta, 1 de Novembro de 1989

Sílvio Santos embola a sucessão presidencial. O empresário e animador de televisão é candidato à presidência da República. Ontem no final da tarde, no Salão Verde do Congresso Nacional, Sílvio Santos assinou o ficha de Filiação do Partido Municipalista (PMB), beneficiado pela renúncia do seu candidato, Armando Correia.

18 DIÁRIO de NATAL

Natal, terça-feira, 01 de novembro de 2011

Classificados

PARA ANUNCIAR LIGUE: 4009-0200

1.1	Areia Preta	1.1	Candelária	1.1	Capim Macio	1.1	Lagoa Nova	1.1	Lagoa Nova	1.1	Neópolis	1.1	Nova Parnamirim	1.1	Petrópolis		
<p>1 IMÓVEIS Compra e Venda</p>		<p>3 QUARTOS</p> <p>CAIO FERNANDES - C.1191. F.4008-0001. Plantão sáb/dom/feriados das 8 as 17 hs. Exc. apto. novo, 93,38m², 3/4 snt 1 suite + dep, sl p/2 amb, coz, ar serv, 2 vg gar soltas e cobertas, área lazer comp R\$ 350 mil à vista ou CEF. Obs: todo o piso em porcelanato. APV.18179. www.caiofernandes.com.br</p>		<p>Cidade Alta</p> <p>2 QUARTOS</p> <p>REIS MAGOS C.1328. F.3222.4480/3211.2355. Grande Oportunidade! Porto Potengi: var, sla 2 amb, 2/4, wc soc, coz, ar serv, dep comp, gar. p/1 car, R\$ 155 mil, 80m².</p>		<p>Cidade da Esperança</p> <p>2 QUARTOS</p> <p>REIS MAGOS C.1328. F.3222.4480/3211.2355. Vila de Roma: sla, 2/4, wc soc, coz, ar, de serv, gar p/1 car. R\$ 170 mil.</p>		<p>Lagoa Seca</p> <p>3 QUARTOS</p> <p>CAIO FERNANDES - C.1191. F.4008-0001. Plantão sáb/dom/feriados das 8 as 17 hs. www.caiofernandes.com.br. Bom apto, 74m², 2/4 + dep, sl p/2 amb, coz, ar serv, 2 vg gar, otm loc, R\$ 150 mil a vista ou financiado. APV.20397.</p>		<p>Morro Branco</p> <p>2 QUARTOS</p> <p>PERES & PERES IMÓVEIS - C.1607. F.4006-0207. Apto. em otm loc 2/4 snt 1 suite, ar, lazer, 56m², R\$ 160 mil. AV-02201.</p>		<p>Nova Descoberta</p> <p>3 QUARTOS</p> <p>CAIO FERNANDES - C.1191. F.4008-0001. Plantão sáb/dom/feriados das 8 as 17 hs. www.caiofernandes.com.br. Bom apto, 75m², 2/4 snt 1 ste + dep, sl p/2 amb, coz, ar serv, 2 vg gar, ar, lazer R\$ 215 mil, analise proposta. APV.20571.</p>		<p>Nova Parnamirim</p> <p>2 QUARTOS</p> <p>PERES & PERES IMÓVEIS - C.1607. F.4006-0207. Apto. Res. Port do Alto, 2/4 snt 1 ste, demais dep, som, novo, ar, lazer compl, 1 vgs de gar. R\$ 165 mil. APC.000203/11.</p>		<p>Petrópolis</p> <p>PERES & PERES IMÓVEIS - C.1607. F.4006-0207. Apto de frente p/ o mar, linda vista, c/2 sts, sl grande, 1 vg gar, belo apto c/96m². R\$ 170 mil. APC-0000172/11.</p> <p>PERES & PERES IMÓVEIS - C.1607. F.4006-0207. 2/4, sl c/vista p/ o mar, todo reform, 1 vg gar, demais dep, som. R\$ 155 mil. AV 02299</p>	
<p>Barro Vermelho</p> <p>2 QUARTOS</p> <p>CAIO FERNANDES - C.1191. F.4008-0001. Plantão sáb/dom/feriados das 8 as 17 hs. www.caiofernandes.com.br. Apto otm, 56m², ótima localiz, 2/4 snt 1 ste, sl p/2 amb, wc, coz, amerc, ar serv, 1 vg gar, ar, lazer, o p. presliho tá excel. R\$ 175 mil. à vista ou Financ. APV.20101.</p>		<p>Capim Macio</p> <p>2 QUARTOS</p> <p>CAIO FERNANDES - C.1191. F.4008-0001. Plantão sáb/dom/feriados das 8 as 17 hs. www.caiofernandes.com.br. Bom apto, 50m², 2/4 sl p/2 amb, coz, wc, 1 vg gar, churrasq, playground, à vista R\$ 105 mil. APV.20412.</p>		<p>Cidade Verde</p> <p>3 QUARTOS</p> <p>CAIO FERNANDES - C.1191. F.4008-0001. Plantão sáb/dom/feriados das 8 as 17 hs. www.caiofernandes.com.br. Bom apto, 74m², 2/4 + dep, sl p/2 amb, coz, ar serv, dep comp, gar p/2 cars, 200m², R\$ 480 mil.</p>		<p>Neópolis</p> <p>2 QUARTOS</p> <p>CAIO FERNANDES - C.1191. F.4008-0001. Plantão sáb/dom/feriados das 8 as 17 hs. www.caiofernandes.com.br. Bom apto, 80m², 2/4 snt 1 ste, sl p/2 amb, wc, coz, ar serv, 2 vg gar, ar, lazer R\$ 330 mil à vista ou CEF. APV.19702.</p>		<p>Nova Parnamirim</p> <p>2 QUARTOS</p> <p>PERES & PERES IMÓVEIS - C.1607. F.4006-0207. Renascença, antigo Uruaçu, andar alto, ar, lazer comp, 77m², 2 suite, 1 vg gar, R\$ 160 mil. AV.02051.</p>		<p>Pitumbu</p> <p>2 QUARTOS</p> <p>PADRÃO IMÓVEIS - C.1454. F.3606-4000. Apto. novo, pronto p/ morar, sl p/2 amb, 3/4 snt 1 ste, coz, ar serv, 2 vg gar, ar, lazer, 150 mil. AP01541.</p>		<p>Parnamirim</p> <p>2 QUARTOS</p> <p>CAIO FERNANDES - C.1191. F.4008-0001. Plantão sáb/dom/feriados das 8 as 17 hs. www.caiofernandes.com.br. Bom apto, 54m², 2/4, sl p/2 amb, wc, coz, ar serv, ar, lazer, 1 vg gar, R\$ 95.000, 00 à vista ou CEF. APV.20612</p>		<p>Ponta Negra</p> <p>1 QUARTO</p> <p>CAIO FERNANDES - C.1191. F.4008-0001. Plantão sáb/dom/feriados das 8 as 17 hs. www.caiofernandes.com.br. otm flat, 1 ste, sl, coz, amerc, lavb, ar, lazer R\$ 300 mil a vista. APV.20504</p>			
<p>Candelária</p> <p>2 QUARTOS</p> <p>PERES & PERES IMÓVEIS - C.1607. F.4006-0207. Exc. apto todo montado c/ móveis, luminárias, cortinas e blindex, 2/4 snt 1 suite, ar, salas visita/jantar, var, coz, ar, ar, lazer, 2 elev, 4 unid p/ andar, 1 vaga gar, ld sombra med 56m² R\$ 220 mil. APC-000229/11</p>		<p>Dix-Sept Rosado</p> <p>3 QUARTOS</p> <p>PERES & PERES IMÓVEIS - C.1607. F.4006-0207. Apto. Torres Amintas Barros c/ 3 snt snt 1 reversivel, demais depend, novo, 2 vag gar, exc área lazer R\$ 280 mil. AV.02261.</p>		<p>Émaús</p> <p>3 QUARTOS</p> <p>CAIO FERNANDES - C.1191. F.4008-0001. Plantão sáb/dom/feriados das 8 as 17 hs. www.caiofernandes.com.br. Bom apto, 74m², 2/4 + dep, sl p/2 amb, coz, ar serv, dep comp, gar p/2 cars, 200m², R\$ 480 mil.</p>		<p>Lagoa Nova</p> <p>2 QUARTOS</p> <p>CAIO FERNANDES - C.1191. F.4008-0001. Plantão sáb/dom/feriados das 8 as 17 hs. www.caiofernandes.com.br. Bom apto, 74m², 2/4 + dep, sl p/2 amb, coz, ar serv, dep comp, gar p/2 cars, 200m², R\$ 480 mil.</p>		<p>Neópolis</p> <p>3 QUARTOS</p> <p>PERES & PERES IMÓVEIS - C.1607. F.4006-0207. Apto. em otm loc 2/4 snt 1 suite, ar, lazer, 56m², R\$ 160 mil. AV-02201.</p>		<p>Nova Parnamirim</p> <p>2 QUARTOS</p> <p>PERES & PERES IMÓVEIS - C.1607. F.4006-0207. Apto. Res. Port do Alto, 2/4 snt 1 ste, demais dep, som, novo, ar, lazer compl, 1 vgs de gar. R\$ 165 mil. APC.000203/11.</p>		<p>Pitumbu</p> <p>2 QUARTOS</p> <p>PADRÃO IMÓVEIS - C.1454. F.3606-4000. Apto. novo, pronto p/ morar, sl p/2 amb, 3/4 snt 1 ste, coz, ar serv, 2 vg gar, ar, lazer, 150 mil. AP01541.</p>		<p>Parnamirim</p> <p>2 QUARTOS</p> <p>CAIO FERNANDES - C.1191. F.4008-0001. Plantão sáb/dom/feriados das 8 as 17 hs. www.caiofernandes.com.br. Bom apto, 54m², 2/4, sl p/2 amb, wc, coz, ar serv, ar, lazer, 1 vg gar, R\$ 95.000, 00 à vista ou CEF. APV.20612</p>		<p>Ponta Negra</p> <p>1 QUARTO</p> <p>CAIO FERNANDES - C.1191. F.4008-0001. Plantão sáb/dom/feriados das 8 as 17 hs. www.caiofernandes.com.br. otm flat, 1 ste, sl, coz, amerc, lavb, ar, lazer R\$ 300 mil a vista. APV.20504</p>	
<p>Areia Preta</p> <p>2 QUARTOS</p> <p>PERES & PERES IMÓVEIS - C.1607. F.4006-0207. Apto tot decorado e ambientado, vista p/ mar, 4/4 snt 3 ste c/ closet e arms, sala visita/estar e jantar, var, copa coz c/ arm, dep emp, wc e ar serv, lavand, desp, 3 vg gar, ld somb, ar, lazer comp c/ sauna med 180m², R\$ 580 mil. APC-000307/11</p>		<p>Capim Macio</p> <p>2 QUARTOS</p> <p>CAIO FERNANDES - C.1191. F.4008-0001. Plantão sáb/dom/feriados das 8 as 17 hs. www.caiofernandes.com.br. Bom apto, 50m², 2/4 sl p/2 amb, coz, wc, 1 vg gar, churrasq, playground, à vista R\$ 105 mil. APV.20412.</p>		<p>Cidade da Esperança</p> <p>2 QUARTOS</p> <p>REIS MAGOS C.1328. F.3222.4480/3211.2355. Vila de Roma: sla, 2/4, wc soc, coz, ar, de serv, gar p/1 car. R\$ 170 mil.</p>		<p>Lagoa Seca</p> <p>3 QUARTOS</p> <p>CAIO FERNANDES - C.1191. F.4008-0001. Plantão sáb/dom/feriados das 8 as 17 hs. www.caiofernandes.com.br. Bom apto, 74m², 2/4 + dep, sl p/2 amb, coz, ar serv, 2 vg gar, otm loc, R\$ 150 mil a vista ou financiado. APV.20397.</p>		<p>Morro Branco</p> <p>2 QUARTOS</p> <p>PERES & PERES IMÓVEIS - C.1607. F.4006-0207. Apto. em otm loc 2/4 snt 1 suite, ar, lazer, 56m², R\$ 160 mil. AV-02201.</p>		<p>Nova Descoberta</p> <p>3 QUARTOS</p> <p>CAIO FERNANDES - C.1191. F.4008-0001. Plantão sáb/dom/feriados das 8 as 17 hs. www.caiofernandes.com.br. Bom apto, 75m², 2/4 snt 1 ste + dep, sl p/2 amb, coz, ar serv, 2 vg gar, ar, lazer R\$ 215 mil, analise proposta. APV.20571.</p>		<p>Nova Parnamirim</p> <p>2 QUARTOS</p> <p>PERES & PERES IMÓVEIS - C.1607. F.4006-0207. Renascença, antigo Uruaçu, andar alto, ar, lazer comp, 77m², 2 suite, 1 vg gar, R\$ 160 mil. AV.02051.</p>		<p>Petrópolis</p> <p>PERES & PERES IMÓVEIS - C.1607. F.4006-0207. Apto de frente p/ o mar, linda vista, c/2 sts, sl grande, 1 vg gar, belo apto c/96m². R\$ 170 mil. APC-0000172/11.</p> <p>PERES & PERES IMÓVEIS - C.1607. F.4006-0207. 2/4, sl c/vista p/ o mar, todo reform, 1 vg gar, demais dep, som. R\$ 155 mil. AV 02299</p>			

Vendo/Troco
Por Imovel igual valor
CASA LOTERICA
08 anos de concessão

IMOBILIÁRIA CAIO FERNANDES
DESDE 1982 | CRECI-AN 1191/11
Fone - 4008-0001

IMOBILIÁRIA CAIO FERNANDES
DESDE 1982 | CRECI-AN 1191/11
Fone - 4008-0001

Table with 12 columns representing different neighborhoods: Ponta Negra, Tirol, Candelária, Capim Macio, Cidade Verde, Lagoa Nova, Nova Parnamirim, and Ponta Negra. Each column contains multiple real estate listings with details like area, price, and contact info.

Advertisement for 'SE TÁ LÁ FORA, TÁ AQUI DENTRO.' featuring a cartoon character and text about car and motorcycle insurance. Includes the logo for 'carro & moto' and 'DIÁRIO de NATAL'.

Continuation of the real estate listings from the previous table, covering neighborhoods like Ponta Negra, Potilândia, Panatis, Parnamirim, Morro Branco, Neópolis, Lagoa Nova, Nova Parnamirim, Parque das Colinas, Planalto, and Tirol.

1.3	Barro Vermelho	1.4	Praias	2.1	Barro Vermelho	2.1	Capim Macio	2.1	Lagoa Nova	2.1	Nova Pamamirim	2.1	Ponta Negra	2.2	Candelária
Pontos Comerciais Barro Vermelho CAIO FERNANDES - C.1191. F.4008-0001. Plantão sáb/dom/feriados das 8 as 17 hs. www.caiofernandes.com.br. Pto comerc em ótm localiz c/ 650m2. Valem a pena confrir. R\$ 700 mil à vista ou Financiado. COV.20330.	Praias PERES & PERES IMÓVEIS - C.1607. F.4006-0207. Porto Mirim, ótimo terr de 4000m2, 100x40m, beira de pista, viz ao Pargos Hotel, lado sombra, 3 frentes. R\$ 300 mil. TV.01616.	Grande Natal CAIO FERNANDES - C.1191. F.4008-0001. Plantão sáb/dom/feriados das 8 as 17 hs. www.caiofernandes.com.br. Pium, bom terr ótima localiz, 100x100, muito bom. R\$ 160 mil à vista. TEV.20.002	Candelária CAIO FERNANDES - C.1191. F.4008-0001. Plantão sáb/dom/feriados das 8 as 17 hs. Apto com 2/4 sdo 1 ste, sl, para 2 amb, var, wc com armaz e blindex, ar de lazer completa, gar p/2 carros cobertas. R\$ 1.200,00 + taxas. APA 100302	Cidade da Esperança 2 QUARTOS CAIO FERNANDES - C.1191. F.4008-0001. Plantão sáb/dom/feriados das 8 as 17 hs. Apto com 2/4, sla, coz, ar de serviço, playground, gar. R\$ 500,00 + taxas. APA 4578	Cidade Satélite 2 QUARTOS CAIO FERNANDES - C.1191. F.4008-0001. Plantão sáb/dom/feriados das 8 as 17 hs. Apto com 2/4 sdo 1 ste, sl p/2 amb, var, wc, blindex, espelhado, coz, ar de lazer compl, gar. R\$ 850,00 + taxas APA 100646	Cidade Satélite 2 QUARTOS PADRÃO IMÓVEIS - C.1454. F.3606-4000. Apto, sl p/2 amb, var, 2/4 sdo 1 ste, coz/copa, ar de serviço, churrasq, gar, pisc, playgr, qdr poliesp. R\$ 834,00 + taxas. AP01174.	Cidade Satélite 2 QUARTOS CAIO FERNANDES - C.1191. F.4008-0001. Plantão sáb/dom/feriados das 8 as 17 hs. Apto c/2/4 sdo sdo 1 ste, sl p/2 amb, var, wc, blindex, espelhado, coz, ar de lazer compl, gar. R\$ 850,00 + taxas APA 100646	Cidade Verde 3 QUARTOS PERES & PERES IMÓVEIS - C.1607. F.4006-0207. Apto. 2/4 sdo 1 ste, wc, 2/4 sdo 1 ste, coz, ar de serv, dep emp, ar de lazer compl, gar p/2 carros. R\$ 900,00 + taxas. APA 100382	Morro Branco 3 QUARTOS CAIO FERNANDES - C.1191. F.4008-0001. Plantão sáb/dom/feriados das 8 as 17 hs. Apto mobil c/ 4 ste, closet, 3 sla p/ 2 amb, var, wc, coz, ar de lazer completa, dep de empreg, ar de lazer c/ pisc. R\$ 4.900,00 + taxas. APA 100368	Petrópolis 1 QUARTO FLAT TIPO ESTÚDIO Cond. Petrópolis Residência, mobiliado, pisc, al ginast, elev, recepção, slao festa, camarineira. Enfrente ao Centro de Turismo. R\$ 900,00 c/ cond. F:3207-3164/8804-2455/ (61)8220-5009	Praias 2 QUARTOS REIS MAGOS C.1328. F:3222.4480/3211.2355. Praia do Meio: Cond. Santos Reis, sla, 2/4 c/var e 1 ste, wc, soc, coz, ar de serv, dep. compl. R\$ 850,00 c/ IPTU incluso.	Praias 2 QUARTOS REIS MAGOS C.1328. F:3222.4480/3211.2355. Praia do Meio: Cond. Santos Reis, sla, 2/4 c/var e 1 ste, wc, soc, coz, ar de serv, dep. compl. R\$ 850,00 c/ IPTU incluso.	Praias 2 QUARTOS REIS MAGOS C.1328. F:3222.4480/3211.2355. Praia do Meio: Cond. Santos Reis, sla, 2/4 c/var e 1 ste, wc, soc, coz, ar de serv, dep. compl. R\$ 850,00 c/ IPTU incluso.	Praias 2 QUARTOS REIS MAGOS C.1328. F:3222.4480/3211.2355. Praia do Meio: Cond. Santos Reis, sla, 2/4 c/var e 1 ste, wc, soc, coz, ar de serv, dep. compl. R\$ 850,00 c/ IPTU incluso.	Praias 2 QUARTOS REIS MAGOS C.1328. F:3222.4480/3211.2355. Praia do Meio: Cond. Santos Reis, sla, 2/4 c/var e 1 ste, wc, soc, coz, ar de serv, dep. compl. R\$ 850,00 c/ IPTU incluso.

<p>2.2 Lagoa Nova</p> <p>2</p> <p>IMÓVEIS Aluguel</p> <p>2.2 Casa</p> <p>Lagoa Nova</p> <p>3 QUARTOS</p> <p>CAIO FERNANDES - C.1191. F.4008-0001. Plantão sáb/dom/feriados das 8 as 17 hs. Cs 3/4 sdo 1 st, sl p/2 amb, coz, ar serv, R\$ 2.500,00 + taxas. CAA-100198</p> <p>CAIO FERNANDES - C.1191. F.4008-0001. Plantão sáb/dom/feriados das 8 as 17 hs. Cs 3/4 sdo 3 sts, sl p/3 amb, coz c/ arm, ar serv, gar, piscina, R\$ 3 mil. CAA-10023</p> <p>4 QUARTOS ou +</p> <p>CAIO FERNANDES - C.1191. F.4008-0001. Plantão sáb/dom/feriados das 8 as 17 hs. Casa com 4 suít, closet, sala para 3 amb, wc, coz com armaz, despensas, dep de empreg, ar de serv, ar de lazer completa, gar. R\$ 3.800,00 + taxas. CAA 100248</p> <p>Mirassol</p> <p>3 QUARTOS</p> <p>ALUGO - Csa área do colég CEI (Conj Mirassol), ao Campus Univer, c/3/4, sala p/2 amb, dep emp compl, gar p/3 carros, ldo sombra, tda grad, coz grande, direto proprietário. 9967-1322/3234-5419/3219-3095.</p> <p>Nazaré</p> <p>2 QUARTOS</p> <p>ALUGO CASA- Rua Jerônimo Câmara, por trás da rodoviária. F:3605.0932/8703.0452 c/ Glória.</p> <p>Nova Parnamirim</p> <p>3 QUARTOS</p> <p>PADRÃO IMÓVEIS - C.1454. F:3606-4000. Casa, excel localiz, ampla, bem arejada, 3/4 sdo 2 sts, coz, ar serv, desp, gar, grad. R\$ 900,00. CAA1802.</p> <p>PADRÃO IMÓVEIS - C.1454. F:3606-4000. Csa, Sl p/2 amb, 2/4 sdo 1 ste, coz, desp, escrit, nasc, 3 vgs, R\$ 1.000,00. CA1861</p> <p>PADRÃO IMÓVEIS - C.1454. F:3606-4000. Casa, sl p/2 amb, 3/4 sdo 1 ste, coz/copa, dep compl, 2 vgs, R\$ 1.100,00. CAA1851.</p> <p>CAIO FERNANDES - C.1191. F.4008-0001. Plantão sáb/dom/feriados das 8 as 17 hs. Ótima Casa cond fech c/3/4 sdo 1 ste, sl p/2 amb, lavabo, coz c/arm, ar serv, gar, qtal e guarita. R\$ 1 mil + taxas. CAA 2346.</p> <p>CAIO FERNANDES - C.1191. F.4008-0001. Plantão sáb/dom/feriados das 8 as 17 hs. Csa com 3/4 sdo 2 sts, sala para 2 amb, wc, coz com armaz, dep de empreg, gar para 2 carros. R\$ 1.500,00. CAA 100369</p> <p>4 QUARTOS ou +</p> <p>CAIO FERNANDES - C.1191. F.4008-0001. Plantão sáb/dom/feriados das 8 as 17 hs. Ótima Casa c/ 4/4 sdo 3 suít, sl p/2 amb, var, wc, coz, dep emp, ar serv, gar cob R\$ 3.500,00. CAA-100644</p> <p>Ponta Negra</p> <p>3 QUARTOS</p> <p>CAIO FERNANDES - C.1191. F.4008-0001. Plantão sáb/dom/feriados das 8 as 17 hs. Cs c/ 3/4 sdo 1 suít, sl p/2 amb, var, wc, coz c/ arm, dep emp, ar serv, gar, R\$ 1.500,00 + taxas. CAA-100577.</p> <p>CAIO FERNANDES - C.1191. F.4008-0001. Plantão sáb/dom/feriados das 8 as 17 hs. Cs c/ 3/4 sdo 1 suít, sl p/3 amb, var, coz, ar serv, gar p/3 carr R\$ 2 mil + taxas. CAA-100485.</p> <p>Praias</p> <p>3 QUARTOS</p> <p>REIS MAGOS C.1328. F: 3222.4480/3211.2355. Cond. Coais de Cotovelo: Var, sala, 3/4 sdo 1 ste, wc soc, coz, ar, serv, dep, compl, gar. p/1 car. R\$ 1 mil + taxas.</p>	<p>2.2 Quintas</p> <p>2 QUARTOS</p> <p>PERES & PERES IMÓVEIS - C.1607. F.4006-0207. Cs, 2/4, sl, 1 wc soc, coz, lavand +/- 70m2, rua calçada. R\$ 380,00 + taxas água, luz e IPTU (Vila Gomes). CAA0002/11</p> <p>San Vale</p> <p>3 QUARTOS</p> <p>CAIO FERNANDES - C.1191. F.4008-0001. Plantão sáb/dom/feriados das 8 as 17 hs. Cs c/3 sts, sala p/3 amb, esc, perg, lavabo, wc, coz c/arm, desp, dep emp, ar serv R\$ 2 mil + taxas. CAA-100187.</p> <p>2.3 Pontos Comerciais</p> <p>Alecrim</p> <p>PERES & PERES IMÓVEIS - C.1607. F.4006-0207. Sla com 1 recepção, 2 sts, mezanino, 1 wc, estac, rotativo, 80m2, 3º andar. R\$ 420,00 + taxas (CECON). PSA000029/11.</p> <p>REIS MAGOS C.1328. F: 3222.4480/3211.2355. Loja c/wc, R\$ 3.300,00.</p> <p>Barro Vermelho</p> <p>REIS MAGOS C.1328. F: 3222.4480/3211.2355. Salão, slas c/wc cada. R\$ 1.500,00.</p>	<p>2.3 Capim Macio</p> <p>CAIO FERNANDES - C.1191. F.4008-0001. Plantão sáb/dom/feriados das 8 as 17 hs. Ótimo ponto comercial com sla, guarita, wc e gar. R\$ 800,00 + IPTU. COA 10833</p> <p>Lagoa Nova</p> <p>CENTER MOR Slas/fojas, wc, Av. Cap. Mor Gouveia (entre Jaguar/Prud) R\$ 550,00. 9982.2715</p> <p>PERES & PERES IMÓVEIS - C.1607. F.4006-0207. Sl comerc 25m2, 2º andar c/ elev, 1 vg gar. R\$ 1.500,00 + taxas. PSA0000191/11.</p> <p>REIS MAGOS C.1328. F: 3222.4480/3211.2355. Cond. Amintas Barros: LOJA c/wc, R\$ 1.800,00, 72m2.</p> <p>REIS MAGOS C.1328. F: 3222.4480/3211.2355. Amintas Barros: Loja c/wc, R\$ 1.300,00, 60m2.</p> <p>Lagoa Seca</p> <p>PERES & PERES IMÓVEIS - C.1607. F.4006-0207. Loja c/sl, 2 wcs cos, copa, 28m2, 4 vgs em estac privativo. R\$ 550,00 + taxas em frente ao colégio Juvanal Larmarine. PLA-0000113/11.</p> <p>Nova Parnamirim</p> <p>PERES & PERES IMÓVEIS - C.1607. F.4006-0207. P.comerc c/51m2 de esquina c/wc, estac rotativo. R\$ 1.400,00 + taxas. PCA0000162/11.</p> <p>Petrópolis</p> <p>PERES & PERES IMÓVEIS - C.1607. F.4006-0207. P.comerc c/6 sl, recepção, copa, depósito, 4 wc, estac rotativo, med 200m2 prox a praça civica R\$ 6 mil + taxas. PCA0000274/11</p>	<p>2.3 Ponta Negra</p> <p>CAIO FERNANDES - C.1191. F.4008-0001. Plantão sáb/dom/feriados das 8 as 17 hs. Ótimo terr c/368m2 ideal p/locadora de carr, lava jato ou estac privativo. R\$ 1.500,00. COA 100153.</p> <p>Tirol</p> <p>PERES & PERES IMÓVEIS - C.1607. F.4006-0207. salas comerciais com 12m2 cada, wc coletivo, estac rotativo. R\$ 600,00 cada + taxas (valor do cond variável e rateado) PSA 000082/11</p> <p>PERES & PERES IMÓVEIS - C.1607. F.4006-0207. Sala comerc c/25m2, wc coletivo, estac rotativo. R\$ 1.500,00 cond incluso + taxas. PCA0000163/11.</p> <p>2.6 Rurais</p> <p>Fazendas</p> <p>VENDE-SE 01 FAZENDA- EM MONTE ALEGRE. Tr. 9101-0412</p> <p>3 VEÍCULOS</p> <p>3.1 Automóveis</p> <p>Fiat</p> <p>IDEA ADVENTURE, 09/10 Flex, completo, único dono, 23.800 KM Rodado, Impecável. R\$ 41 Mil. Tr. 3606-4300/8701-2683</p> <p>Honda</p> <p>HONDA FIT LXL 06 - Automático. Sr. José Roberto 9402-1077.</p>	<p>3.1 Volks</p> <p>GOL QUADRADO 92 - Branco, C/Dh, bagageiro Beto, 1.6. (Primeira) 9914-3109/8707-7767.</p> <p>4 TRABALHO E FORMAÇÃO PROFISSIONAL</p> <p>4.1 Oferta</p> <p>A MADJOIA POSSUI VAGAS - P/quem deseja trabalhar.3221-6242. www.madjoia.com.br</p> <p>CONTRATAÇÃO Telemarket, Aux. Escrit, Vendedor, Aux. ADM, Motorista, ASG, Aux. Cozinha, Aux. Produção, Op. Máquina, Promotora, Balconista, Atendente, Motoqueiro, Aux. Adm, Porteiro e Copeiro. F:8831.8830/9108.6032. Rua João Pessoa, 219, Centro, Ed. Sisal, 6º andar, Sl. 602 (em frente à Caixa Econômica). Acesso: (WWW.EMPREGOSNORN.BLOGSPOT.COM)</p> <p>OPORTUNIDADE!- Seja Revendedor(a) Chlorophylla. R. João Pessoa, 235, Centro. Px à Riach. 3201-1281.</p> <p>5 CASA & SERVIÇOS</p> <p>5.1 Construções e Reformas</p> <p>Construções</p> <p>ND MÃO DE OBRA Construimos e reformamos sua casa e seu apto. Fones: 9903.2522/9421.1310</p> <p>Serviços de Manutenção</p> <p>MARIDO DE ALUGUEL- Serv elétr/hidrául, cons. domést. em geral. maridoyaluguel@bol.com.br. 8847-2294.</p> <p>5.2 Educação e Ensino</p> <p>Aulas Particulares</p> <p>AULAS DE MATEMÁTICA Em domicilio. Tel. 9961-6645</p> <p>ENSINO FRANCÊS Particular. 9937-1001</p> <p>5.6 Serviço para o Lar</p> <p>Festas</p> <p>GENÁRIO Massas e Salgados. F: 3214-7343</p> <p>Lavanderia</p> <p>CLÁRITY LAVANDERIA - Busca e entrega grátis. (Peças a partir R\$ 0,90) 3213-0783/8749-4353.</p> <p>Detetives</p> <p>DETETIVE SANTOS - Investigações em geral, ética, segurança e sigilo. F: 3682.5145/9969.4544</p>	<p>5.7 Advocacia</p> <p>5.7 Serviços Profissionais</p> <p>Advocacia</p> <p>ADVOCACIA PENAL - Direito consumidor e todas as causas. Dr. Geraldo OAB/RN 8743. F:9136-7664/8133-3434/8753-0664</p> <p>Encanador</p> <p>ENCANADOR/ELETRICISTA Serv. elétr/hidráulicos e urgência domiciliar.3218.3162/9409.8270</p> <p>Especializados</p> <p>ELABORAÇÃO DE MONOGRAFIAS - De Pós-graduação c/ ABNT, Projetos Acadêmicos c/ vasta experiência. Prof. Nélio F. 9614-2218/9108-0616/8732-6101</p> <p>LAVAMOS Tapetes, Sofás e Carpetes. F:9949-1111</p> <p>6.3 Informática</p> <p>Computadores</p> <p>FLASH INFORMÁTICA Assistência técnica especializada em todos os tipos de notebook. A solução esta aqui.Ligue e confira? Av. Amintas Barros, 2912 - Lagoa Nova. F: 3082-0484/8826-0777</p>	<p>6.2 Mitsticos</p> <p>6 NEGÓCIO & OPORTUNIDADE</p> <p>6.2 Comunicados, Recados e Editais</p> <p>Mitsticos</p> <p>CONSULTA ESPIRITUAL Joana D'arc. Falo tudo em uma só consulta. Trago seu amor de volta. Trabalho para todos os fins. Resultado garantido.3661-8311/8873-3093/3672-4521</p> <p>6.4 Oportunidades</p> <p>Negócios</p> <p>VDO/TCO CASA LOTÉRIA Por imóvel igual valor. 08 Anos de concessão, prorrogável por mais 10 Anos pela C.E.F. Tel.:3662-5609.</p> <p>6.6 Turismo</p> <p>Excursões</p> <p>PACOTE AÉREO - Canção nova, Aparec. do Norte, Campos do Jordão, Guaratinguetá, Comunid. Betânia, Retiro c/ Padre Rufus. 3221-3777/8813-1484 jbs tur</p>	<p>6.6 Excursões</p> <p>TAMGOL Promocional.HELDER. F: 9990-4474</p> <p>VD PASSAGENS AÉREAS - Tam/gol. 8881-7933/9947-0421.</p> <p>Festas</p> <p>LILI ANIMAÇÃO - Pipoca; Algodão Doce; Palhaças. 3202.1099</p> <p>ROCHELANE FESTAS Salgados, bolos decorados, docinhos e serviços de buffet completo. 3273-3077/9170-9918(São José Mipibu-Conj.Cohab)</p> <p>Passeios</p> <p>PASSAGENS AÉREAS BARATAS- P/qualquer lugar do Brasil.9922-1505 Tim/9147-3999Claro/8749-3999 Oi.</p> <p>6.7 Indústria</p> <p>Serviço e Manutenção</p> <p>FABRICAMOS ELEVADORES Style, Alternativo, Plataformas p/ deficientes e revitalização de cabines de Aço Inox. F: 3202-7900/9981-1275</p> <p>6.8 Sexy Shop</p> <p>Acompanhantes</p> <p>***NANDA*** C/local. 8706.1733</p>
--	---	--	---	---	--	---	--

174102

ANÚNCIOS QUE DISCRIMINEM NÃO É LEGAL

Art. 373-A. Ressalvadas as disposições legais destinadas a corrigir as distorções que afetam o acesso da mulher ao mercado de trabalho e certas especificidades estabelecidas nos acordos trabalhistas, é vedado:

I- Publicar ou fazer publicar anúncio de emprego no qual haja referência ao sexo, à idade, à cor ou situação familiar, salvo quando a natureza da atividade a ser exercida, pública e notoriamente, assim exigir; (Artigo 373-A, inciso I, da CLT)

Art. 1º. Fica proibida a adoção de qualquer prática discriminatória e limitativa para efeito de acesso a relação de emprego, ou sua manutenção, por motivo de sexo, origem, raça, cor, estado civil, situação familiar ou idade, ressalvadas, neste caso, as hipóteses de proteção ao menor previstas no inciso XXXIII, do art. 7º da Constituição Federal. (Art. 1º, Lei nº 9029/95).

CORRETORES OPORTUNIDADE CYRELA

Cyrela Seller contrata corretores com ou sem experiencia para breve lançamento em Lagoa Nova. Comissões de até 3.4% em nossos empreendimentos.

Envie CV para: rhnatal@cyrelaplanoaplano.com.br com identificação no assunto do email: SELLER-RN

CARTOMANTE CIGANA INDIRA

Soluções para: Amor mal correspondido, Negócios fracassados, Problemas espirituais, Intrigas, Inveja, Saúde e Vícios de embriaguez. Consultas com Cartas, Búzios e Tarô.

F: 3212-1642

EXPLORAÇÃO SEXUAL DE CRIANÇAS E ADOLESCENTES É CRIME.

DISQUE DENÚNCIA

0800 84 2999

9765

USE ESTA ARMA CONTRA O CRIME E A VIOLÊNCIA.

DENUNCIE.

A LIGAÇÃO É GRATUITA E A SUA IDENTIDADE NÃO SERÁ REVELADA.

DISQUE DENÚNCIA 0800-84-29-99

DELEGACIA DE TOXICÓDROS 3232.1554

14637

PODER JUDICIÁRIO DO ESTADO DO RIO GRANDE DO NORTE

COMARCA DE NATAL

JUIZO DE DIREITO DA 1ª VARA CÍVEL

Fórum Des. Miguel Seabra Fagundes

Rua Dr. Lauro Pinto, 315-6º andar, Lagoa Nova, Natal/RN - CEP: 59.064-250 Tel.3616-9558

EDITAL DE CITAÇÃO (Prazo 30 Dias)

Processo: 0114131-70.2011.8.20.0001

Ação: Procedimento Sumário

Autor: Espólio de Severino Freire da Silva

Réu: Maria Augusta Viana e outros

CITANDOS: Maria Augusta Viana, Manoel Milton de Souza Borges, Valdemir de Souza Borges e Maria do Socorro Borges de Paiva, em lugar incerto e não sabido, na forma do Art. 942, CPC.

FINALIDADE: Responder a ação no prazo de quinze (15) dias a contar da fluência do prazo do edital, sob pena de revelia.

OBJETO: Casa residencial nº 366, situada na Rua Seridó, Tirol, nesta capital, bem como o domínio útil do terreno onde dito prédio encontra-se encravado, medindo o primeiro com 93,17m², com os seguintes limites e dimensões: ao Norte com rua Seridó, com 2,60m, ao Sul, Leste e Oeste com herdeiros de Cussil de Almeida, com 3,50m; 30,60m e 30,60m. Medindo o segundo com 166,83m², com os seguintes limites e dimensões: ao Norte com rua Seridó, com 3,80m, ao Sul, Leste e Oeste com herdeiros de Cussil de Almeida, com 4,25m; 41,50m e 41,50m.

ADVERTÊNCIA: Não sendo contestada a ação, presumir-se-ão aceitos, como verdadeiros, os fatos articulados pelo autor.

DADO E PASSADO nesta Comarca de Natal, Capital do Estado do Rio Grande do Norte, aos 20 de julho de 2011. Eu, Patricia Mangabeira Santos e Silva, Auxiliar Técnico, digitei, e eu, Ana Lúcia Boiko Holmea, Diretora da Secretaria em Substituição Legal, subscrevo:

Natal/RN, 20 de julho de 2011.

Giulson Barbosa de Albuquerque
Juiz de Direito em Substituição Legal

CONVITE DE VOLTA AO TRABALHO

INPASA INDÚSTRIA DE PAPEIS S/A., CNPJ nº 08.321.994/0001-50, situada na Rodovia BR 304, KM 306, Distrito Industrial, Parnamirim/RN, representada pelo Diretor Sr. Jose Rosendo Campos Pena, vem por meio deste convidar para voltar ao trabalho seu funcionário Sr. MANOEL MESSIAS CARDOSO, Portador da CTPS nº 74.840, Série nº 0010-RN/MT, no prazo de 48 (quarenta e oito) horas, a contar da data desta primeira publicação. O seu não comparecimento ou falta de justificativa implicará em rescisão contratual por Abandono de Emprego, conforme o art. 482, Letra I, da CLT. Parnamirim/RN, 27 de Outubro de 2011.

Brasil fica em terceiro no Pan

Potiguar Bruno Fratus deu sua contribuição na natação

QUADRO DE MEDALHAS

País	Ouro	Prata	Bronze	Total
1º EUA	92	79	65	236
2º Cuba	58	35	43	136
3º Brasil	48	35	58	141
4º México	42	41	50	133
5º Canadá	30	40	49	119

Brasileiros conquistam 141 medalhas em Guadalajara e ficam atrás de Cuba e EUA

O Brasil encerrou os Jogos Pan-americanos de Guadalajara no domingo na terceira colocação do quadro de medalhas, com 48 ouros, 35 pratas e 58 bronzes, e se firmou como potência esportiva continental. O desempenho brasileiro em terras mexicanas foi parecido ao do Rio de Janeiro-2007, em que ameaçou Cuba na vice-liderança da competição, e ainda fez o país ultrapassar a Argentina no quadro

de medalhas da história do Pan, mas não serve como indicativo para as Olimpíadas de Londres-2012. Em relação à edição carioca dos Jogos Pan-americanos, o Brasil teve uma pequena queda de desempenho e conquistou 16 medalhas a menos (no Rio foram 52 ouros, 40 pratas e 65 bronzes). Geralmente o país que sedia a competição se destaca, mas tem participação bem mais discreta quatro anos depois, em terras estrangeiras. O México, que no Rio ficou em quinto com apenas 18 ouros, este ano foi o quarto, com 42.

A pequena oscilação de rendimento em Guadalajara foi fundamental para o Brasil assumir a quarta colocação do quadro de

medalhas da história do Pan. Com 27 ouros a mais do que a Argentina, o País passa o rival pela primeira vez em 60 anos de competição continental e soma 287 subidas ao pódio na primeira posição. O terceiro posto do Canadá ainda está longe, com a nação da América do Norte com 85 ouros a mais. Cuba, uma ilha com 11 milhões de habitantes é a segunda colocada na lista, com 839 títulos.

Mais uma vez, a natação foi a modalidade que mais contribuiu para o rendimento do Brasil. No total, foram 24 medalhas, dez de ouro, oito de prata e seis de bronze, com destaque para as performances de Cesar Cielo e Thiago Pereira, agora o maior campeão

pan-americano do País, com 12 títulos. O atletismo, apesar da decepção da prata da campeã mundial Fabiana Murer, contribuiu com dez ouros, seis pratas e sete bronzes, contando com os primeiros lugares nos 100m (Rosângela Santos) e 200m rasos (Ana Cláudia Lemos da Silva) feminino, a maratona e o revezamento 4x100m nos dois gêneros e o tricampeonato da campeã olímpica Maurren Maggi no salto em distância. O judô foi outra modalidade que deixou Guadalajara com um novo recorde. Com o bom desempenho da equipe masculina, o rendimento foi o melhor da história do Pan, com seis medalhas de ouro e uma de prata.

104 vagas

Ao todo, o país conta com 104 atletas classificados para as Olimpíadas, sendo que 24 dessas vagas foram obtidas no México. A conquista também representou 26% das 93 vagas disputadas na competição continental. No entanto, algumas modalidades ainda terão seus processos seletivos para os jogos londrinos.

O vôlei é uma delas. Tanto no masculino quanto o feminino, os brasileiros tentarão uma das três vagas que a Copa do Mundo do Japão, no mês que vem, reserva. Na natação e no atletismo, por sua vez, os atletas são escolhidos por índice.



Paulistas venceram o Avaí de virada, placar de 2 a 1, no Pacaembu

Rodrigo Clemente/Esp. EM/D.A. Pre/D.A. Press

BRASILEIRÃO

Corinthians reassume liderança

O Corinthians recuperou a liderança do Campeonato Brasileiro no final de semana. Com um jogador a menos desde o início do segundo tempo, quando o zagueiro Leandro Castán foi expulso, a equipe dirigida por Tite conseguiu uma virada

por 2 a 1 para cima do Avaí (gols de Emerson e Liedson) no Pacaembu e contou com uma ajuda do rival São Paulo para subir na tabela.

Como os são-paulinos empataram por 0 a 0 com o Vasco em São Januário, o Corinthians alcançou os mesmos 58 pontos da equipe carioca - levando vantagem no desempate. Já o Avaí, que havia se empolgado com o gol de Robinho no primeiro tempo da partida deste final de semana, continua em situação delicada. É o penúltimo colocado, com só 29 pontos,

ameaçado de rebaixamento.

No próximo domingo, o Corinthians terá pela frente a única equipe pior do que o Avaí na tabela: o América-MG, no Parque do Sabiá. O time catarinense tentará se reabilitar no mesmo dia contra o Ceará, na Ressacada.

Neymar

Neymar só não fez chover no Pacaembu. Além de grandes jogadas, o camisa 11 do Santos marcou quatro gols contra o Atlético-PR e ficou com o prêmio de craque da rodada do Campeonato Brasileiro.

Instituição não lucrativa procura imóveis para compra

Mais informações no site:

www.este-escritorio.com.br

ETE - Escritório de Serviços Técnicos Especiais

Rua Apodi, 252 B - Cidade Alta - 59025-170 - Natal/RN - (84) 3211.9000 - 8818.8008



FÁBIO PACHECO

fabiopacheco.rm@dabr.com.br

driblecurto

O Pombo baiano

A diretoria alvinegra fez muito bem em apressar-se e solicitar um árbitro Fifa ou aspirante para o jogo contra o Icasa. A experiência com o trio baiano encabeçado por Diego Pombo Lopes, Raimundo Carneiro de Oliveira e Belmiro da Silva no jogo contra o ASA foi a pior possível para o clube. O gol legítimo de Leandrão anulado foi um assalto à mão armada. Jerson estava em condição quando recebeu e quando devolveu Leandrão estava atrás da linha da bola. Pombo acompanhou o lance e poderia ter validado o gol, mas foi na onda

do assistente. O pior mesmo foi a expulsão injusta de Cascata. Me lembrou Márcio Rezende de Freitas em 2005 que fez o mesmo com Tinga no jogo decisivo entre Corinthians e Inter. Uma barbaridade. O que mais dá nojo é que o pessoal da tevê ficou em cima do muro diante das imagens claras. Cascata foi calçado dentro da área e caiu, a regra é clara: pênalti primário, igual a batom na cueca. Não tem o que inventar. Pelo menos os erros serviram para queimar de vez o baiano das passarelas. Há vários jogos que ele vinha pisando na bola, mostrando que para árbitro, ele é um ótimo modelo.

Solução alvinegra

Sem os dois meios titulares para o confronto direto contra o Icasa, pois Cascata e Jerson cumprirão suspensão, o canhoto Renatinho Potiguar poderá ser deslocado para o meio-campo. Renatinho conhece muito bem a função e pode ser a grande alternativa se deixar o DM.

Série D

Com dois gols do atacante Fernando Gaúcho, o Santa Cruz venceu o Cuiabá, por 2 a 1, de virada, em Rondonópolis (MT) e confirmou a sua presença na decisão do Campeonato Brasileiro da Série D. O outro finalista será conhecido nesta semana entre Oeste-SP e Tupi-MG.

Jogos restantes

Faltando cinco jogos para o término da Série B, matematicamente, o ABC precisa de mais cinco pontos para escapar da degola. O problema é que o time de Leandro Campos não terá mais jogo fácil. Depois do Icasa, terá pela frente o Paraná (C), Barueri (F), Ponte Preta (F) e Americana (C). Essas duas partidas seguidas fora de casa podem complicar a vida alvinegra.

Renovação

A diretoria do América já iniciou o processo de renovação com o atacante Pingo. O contrato do jogador vence no dia 15 deste mês e as primeiras conversas dão conta que o clube fez uma proposta de mais um ano de contrato.

E AGORA COB?

Qual a explicação para uma ilha com 10 milhões de habitantes superar o Brasil em medalhas de ouro nos Jogos Panamericanos? Parece mentira, mas Cuba, mesmo com todas as sanções econômicas, é melhor do que a gente no esporte. Mais uma prova da falta de capacidade do COB que já recebeu mais de um bilhão de reais de 2007 para cá e até hoje não apresentou um projeto sequer para a revelação de atletas no Rio Grande do Norte.



Alena Massuca/Com/D.A. Press

FECHANDO O CERCO

De acordo com a imprensa de Brasília, Ricardo Teixeira levou um gelo grande na posse do novo ministro dos Esportes, Aldo Rebelo. O presidente da CBF entrou e saiu pela porta dos fundos, não teve lugar de destaque entre os convidados e não foi citado nem uma vez pelo ministro e muito menos por dona Dilma. Enquanto isso, aqui em Natal, só faltaram estender um tapete vermelho para o homem pisar.

SURFE

Baiá Formosa está se preparando para o início do Pena Surf Festival, evento que reunirá os melhores surfistas amadores, profissionais nordestinos e longboarders de todo o Brasil. As disputas começam no dia 4 e oferecem uma premiação de 30 mil reais para os profissionais, 25 mil na categoria longboard e duas motos 0 km para os campeões Júnior e Open da temporada do circuito amador de surfe.

Saem os primeiros campeões dos Jerns

Contemporâneo larga na frente no ciclismo, xadrez, capoeira, judô e handebol

Os Jogos Escolares do Rio Grande do Norte (Jerns) começaram a apresentar os seus primeiros campeões na edição 2011. Os atletas do Complexo Educacional Contemporâneo encerram a primeira semana de disputas comemorando os resultados positivos. No ciclismo obteve o primeiro lugar no pódio nas categorias juvenil masculino, com o aluno Gildson Barbosa, e mirim e infantil feminino, com Beatriz Azevedo e Ingrid Souto, respectivamente.

Na capoeira o colégio foi campeão geral nas categorias mirim feminino e masculino, com os alunos Caio Flávio e Katyllen Dayanny. Já na final do judô deu dobradinha do Contemporâneo, Carlos Patrício e Fabrício Enric, primeiro e segundo lugar. Destaque também no xadrez para os alunos Márcio Jordão Bar-



Alunas-atletas do judô brilharam nas finais das categorias mirim e infantil

bosa e Daiane Krishna Pereira que conquistaram o ouro na categoria juvenil.

O colégio também faturou o ouro no handebol masculino. Quem achava que o jogo ia ser fácil para o Contemporâneo se enganou: a partida foi um tanto parelha, digna de ser promovida a "clássico", contra a escola Walter Pereira. O bronze ficou com o Mundial, após

vencer a E M Adelina Fernandes (Natal) por 2 sets a zero.

No feminino, o campeão foi o Instituto O Mestre, que venceu o Encanto Santarém por 2 sets a zero - houve quem afirmasse que foi uma "vingança", esportivamente falando, de algumas derrotas que o Encanto impôs ao longo do ano, e não havia evento melhor para dar o troco que

nos Jerns. O bronze da categoria ficou com o Contemporâneo, que venceu o Mundial por 2 sets a zero. Ao todo, 540 alunos do Contemporâneo estão participando desta edição do Jerns, sendo 435 estudantes da Unidade de Potilândia competindo em 22 modalidades e, da Unidade de Cidade Verde, 105 alunos em 6.

CORRIDA

R4 CARBONO VENCE CIRCUITO

Um campeonato de alto nível em cinco provas definiu os campeões de 2011 do Rio Grande do Norte no circuito de corridas de aventura. A prova final deste ano foi realizada no último fim de semana entre os municípios de Santa Cruz e Sítio Novo, no interior do estado. A vitória ficou com os determinados atletas da equipe R4 Carbono Zero Uniced. Eles chegaram em terceiro no Desafio CPCA, apenas 17 minutos depois da equipe Hi-Fit Rapanui. O segundo lugar ficou com os pernambucanos da Terra de Santa Cruz. A prova teve largada em um horário nada convencional. Exatamente à zero hora de sábado da praça central de Santa Cruz.

Ao todo 11 quartetos participaram do desafio, começando com um trecho pesado de bike. Somando a quilometragem total de todas as modalidades, eles percorreram 92 quilômetros. Além da modalidade bike, que teve 62 quilômetros, os atletas também enfrentaram 25 quilômetros de trekking (corrida), 1,2 quilômetros de travessia a nado e uma pista de orientação de 1,6 quilômetros. Apenas uma equipe desistiu do percurso, a RN Trilhas / Bike Aventura.

Fábio Cortez/DN/D.A Press

Prejuízo foi grande



Técnico Leandro Campos não contará com Cascata, Jerson e Leandrão para o jogo contra o Icasa, no próximo sábado

Árbitro influi no resultado, ABC empata e ainda perde três titulares



SÉRIE B

Luan Xavier

luanxavier.m@dabr.com.br

Se antes do jogo do último sábado o sinal já estava amarelo para o ABC, agora, depois do empate em 1 a 1 com o ASA-AL, o time teme que a luz vermelha acenda de vez no clube. Isso porque no jogo contra o time alagoano o Alvinegro, que agora soma 43 pontos e permanece na 15ª colocação na tabela, perdeu três jogadores para o confronto da próxima rodada, dia 5, contra o

Icasa-CE, na cidade de Juazeiro do Norte. Além disso, Leandro Campos segue esperando uma definição em relação ao lateral-esquerdo Renatinho Potiguar, que permanece em tratamento médico intensivo e ainda é dúvida para a partida no Ceará. No Romeirão, o ABC correrá o risco de entrar na zona da degola, já que uma vitória faria o Icasa, adversário direto na briga contra o rebaixamento, igualar no número de pontos e passar no saldo de gols.

Cascata, Jerson e Leandrão são os três jogadores alvinegros que não estarão à disposição de Leandro Campos no jogo contra o Icasa. O primeiro foi expulso e os demais tomaram o terceiro cartão amarelo contra o ASA, partida em que até ontem se falava dos erros de arbitragem do trio baiano comandado pelo árbitro-

e também modelo fotográfico - Diego Pombo Lopez. O próprio site oficial do clube diz que o ABC "não contava com uma má arbitragem, que anulou um gol legítimo e ainda deixou de marcar duas penalidades máximas a favor do Clube do Povo, uma delas, que culminou com a expulsão equivocada do meia Cascata".

A polêmica começou logo aos 18 minutos de jogo. Em chegada pela direita, Pio foi derrubado pelo defensor do ASA dentro da área, mas o árbitro baiano fez vista grossa, para reclamação dos jogadores abcdistas. Não demorou muito para o juiz se complicar de vez. Aos 26, Leandrão e Jerson tabelaram na entrada da área e o camisa 9 do ABC mandou para as redes, mas o baiano invalidou o gol alegando impedimento. O detalhe é que no primeiro passe

havia um zagueiro dando condição a Jerson e, na devolução, Leandrão estava atrás da linha da bola. A gota d'água veio então no segundo tempo, exatamente aos 21 minutos. Cascata invadiu a área, driblou o marcador e foi ao chão. O baiano disse que não foi pênalti e ainda aplicou o segundo amarelo ao meia, que foi expulso e irá desfalcar o Alvinegro no confronto de sábado. Sendo assim, restou a Jerson, aos 33 da etapa final, empatar o jogo após bela jogada de Lins pela direita. Antes, aos 19, Gustavo havia marcado o gol do time visitante após sobra de bola na área.

Reclamação

A insatisfação do ABC com o trio de arbitragem da partida de sábado não ficou apenas nas reclamações após o jogo. Ontem a

diretoria alvinegra entrou com uma representação junto à CBF contra o trio comandado por Diego Pombo Lopez. Além disso a diretoria quer arbitragem Fifa para o jogo de sábado (5) contra o Icasa-CE no estádio Romeirão.

CAMPEONATO BRASILEIRO - SÉRIE B

	Clube	P	J	V	E	D	GP	GC	SG
1º	Portuguesa	70	33	20	10	3	70	34	36
2º	Ponte Preta	57	33	16	9	8	55	39	16
3º	Náutico	56	33	15	11	7	44	35	9
4º	Americana	51	33	14	9	10	37	37	0
5º	Vitória	50	33	14	8	11	50	43	7
6º	Bragantino	49	33	13	10	10	54	49	5
7º	Criciúma	49	33	13	10	10	39	35	4
8º	Sport	48	33	13	9	11	48	41	7
9º	Boa	47	33	13	8	12	35	31	4
10º	Goias	45	33	14	3	16	47	49	-2
11º	Paraná	45	33	12	9	12	43	39	4
12º	Barueri	44	33	12	8	13	41	46	-5
13º	São Caetano	44	33	10	14	9	53	47	6
14º	Guarani	43	33	12	7	14	43	42	1
15º	ABC	43	33	10	13	10	41	45	-4
16º	ASA	42	33	11	9	13	38	48	-10
17º	Icasa	40	33	9	13	11	49	50	-1
18º	Vila Nova	31	33	7	10	16	29	43	-14
19º	Salgueiro	29	33	8	5	20	29	50	-21
20º	D.Caxias	15	33	2	9	22	27	69	-42

Classificados à Série A

Zona de rebaixamento

JOGOS - 34ª RODADA

Hoje			
Criciúma	x	Portuguesa	
São Caetano	x	Guarani	
4/11			
Vitória	x	Salgueiro	
D.Caxias	x	Bragantino	
Vila Nova	x	Goias	
Sport	x	Boa Esporte	
5/11			
Icasa	x	ABC	
Ponte Preta	x	Americana	
ASA	x	Náutico	
Barueri	x	Paraná	

AMÉRICA

Nata é o primeiro a renovar contrato



SÉRIE C

O volante Nata é do América até 2013. O jogador chegou a uma acordo com a diretoria alvirrubra e assinou sua renovação do contrato. O atleta de 25 anos está animado em continuar defendendo as cores do alvirrubro. "Pude fazer um bom trabalho e dar continuidade. Nesses dois últimos jogos e até marquei gols. Conseguimos chegar a um acordo com a diretoria e assim espero retribuir toda confiança que a diretoria está depositando em mim", afirmou Nata. Já com relação ao atacante Pingo, que tem contrato até o dia 15 deste mês, a

diretoria americana não mostrou interesse em continuar com o jogador por apenas três meses. Segundo o blog Vermelho de Paixão, o dirigente Paulinho Freire disse que só renovaria por no mínimo mais um ano.

Dentro de campo o time também tem superado as expectativas da comissão técnica nesta "pré-temporada" que foi criada no meio da Série C. No sábado, por exemplo, o Alvirrubro atropelou a equipe do Visão Celeste, de Parnamirim, em jogo-treino realizado no CT Abílio de Medeiros, que terminou em 10 a 0 para os rubros. Depois da partida, o comandante do Dragão ressaltou a deter-

minação dos jogadores. "Independente do número de gols, a ideia foi fazer uma movimentação forte e isso o grupo conseguiu fazer. Os jogadores atuaram de forma intensa e conseguimos impor uma dinâmica de jogo que nos confortou. O grupo participou de forma decisiva e isso é positivo", analisou. Ontem o América se reapresentou após o domingo de folga e trabalhou em dois períodos e hoje tem atividade à tarde, às 15h30, no CT. O time trabalha visando o confronto contra o Luverdense-MT no dia 9 em partida que ainda terá o horário confirmado pela CBF, de 15h15 para as 20h15, horário local. (Luan Xavier).

Frankie Marccone/DN/D.A Press



Dirigente Paulinho Freire está cuidando das renovações para 2012

O EXEMPLO DO ENEM



Independente dos problemas verificados no último exame, especialistas dizem que os pré-vestibulandos da UFRN devem esperar provas com conteúdo semelhantes ao do Enem PÁGINA 2

ESTRATÉGIAS PARA MELHOR APROVEITAMENTO

PÁGINA 3

Tão importante quanto o que estudar para o Vestibular, é qual Vestibular fazer.

VestFacex. A porta de entrada para cursos com conceito máximo pelo MEC e pelo mercado de trabalho. Aguarde.

facex.com.br - 3235 1415

@facexm

editorial

Apesar dos problemas verificados nas últimas provas do Exame Nacional do Ensino Médio, a sua forma e o conteúdo têm servido de referência para o exame das mais diversas instituições de ensino superior do país. Esse é o caso, por exemplo, da UFRN que tem uma matriz curricular semelhante abordando situações problemas, contextualizando o diálogo entre as disciplinas e conhecimento aplicado no cotidiano. Nesta edição do DN Vestibular, os candidatos a uma vaga no Ensino Superior poderão encontrar indícios do Enem que poderão cair no vestibular da UFRN.

DICA DO BLOG VESTIBULANDO

SAIBA COMO É CORRIGIDO O ENEM

● A correção do Exame Nacional do Ensino Médio (Enem) é coisa séria. O órgão que organiza o exame, o Instituto Nacional de Estudos e Pesquisas Educacionais (Inep), corrige as provas do Enem com base na Teoria de Resposta ao Item, ou TRI, um modelo diferente do convencional utilizado em provas de vestibular, no qual quem acerta mais ganha mais pontos.

● O TRI foca a questão e não a prova como um todo. Cada pergunta é construída levando em conta três parâmetros: a discriminação, a dificuldade e o acerto casual (o famoso "chute"). Em resumo, o TRI mede a proficiência - o conhecimento - do aluno e não quantas informações ele decorou. O aluno com a média mais coerente terá uma maior nota e mesmo que dois alunos acertem o mesmo número de questões, dificilmente terão o mesmo valor no resultado. É por isso que, mesmo com o gabarito em mãos, não é possível saber qual é a sua nota.

● Além das questões objetivas, a redação do Enem também segue um rigoroso processo de correção. São avaliadas cinco competências diferentes: domínio da norma culta escrita, compreensão do que foi pedido, interpretação dos dados, construção da argumentação e a solução do que foi proposto. Dois professores corrigem a redação separadamente. Caso haja uma diferença de mais de 300 pontos, um terceiro técnico avalia novamente e dá a nota final, que pode variar de zero a 1 mil.

■ Para saber outras dicas acesse o Blog Vestibulando (www.dnonline.com.br)

Lições do Enem para o Vestibular da UFRN

Professores analisam a forma e o conteúdo do Enem bem como a sua aplicabilidade no exame da UFRN

Millhares de vestibulandos que estão às vésperas de encarar o vestibular da Universidade Federal do Rio Grande do Norte (UFRN), tiveram uma experiência importante para avaliar os seus conhecimentos e melhorar a preparação, a partir do Exame Nacional do Ensino Médio (Enem) realizado no último mês.

Com a matriz curricular semelhante que aborda situações problemas, contextualizando o diálogo entre as disciplinas e conhecimento aplicado no cotidiano, a prova do Enem pode apontar indícios para que os candidatos a uma vaga no Ensino Superior poderão encontrar no vestibular da UFRN.

De acordo com a presidente da Comissão Permanente do Vestibular da UFRN (Comperve), Magda Pinheiro a tendência dos últimos vestibulares semelhantes aos conteú-



A presidente da Comperve, Magda Pinheiro, diz que a interdisciplinaridade deverá marcar as provas da federal

dos exigidos no Enem será mantida. "As questões objetivas dão ênfase à leitura e à compreensão do objeto do conhecimento. Enquanto que as questões discursivas pro-

curam avaliar a capacidade de o candidato aplicar o conhecimento e expressá-lo em uma linguagem adequada", disse Magda.

Para o professor de Física e di-

retor do Overdose Colégio e Curso, Carlos André, tanto o Enem como o vestibular da UFRN apresentam uma proposta de interdisciplinaridade e aplicação do conhecimen-

to na vida do candidato. "Por exemplo na prova de Física do Enem, o aluno que esperava só decorar fórmulas para fazer cálculos levou um susto com o perfil da prova que cobra a aplicabilidade da disciplina, e deve ficar alerta nestas últimas semanas para corrigir este erro", enfatizou o professor.

A Comperve ressalta ainda que o vestibular da UFRN prioriza questões contextualizadas, uso de diferentes linguagens (imagens, gráficos, mapas), compreensão para o uso de cálculos.

"O uso das diferentes linguagens se baseia na busca de uma boa qualidade das questões e na prudência em relação ao tempo e às exigências que essa habilidade impõe às mesmas. Não serão usados textos excessivamente longos", concluiu Magda.

A relação com o tempo de prova para resolver as questões também irá ajudar os estudantes para o vestibular. "O Enem é uma prova desgastante e com questões longas, então quem conseguiu dosar bem o tempo por questão poderá aplicar no vestibular", disse Carlos André.

Prova de Matemática poderá ter nível alto

Com uma prova bem elaborada e elogiada pelos professores, o Enem apresentou alguns pontos que deverão ser reforçados e cobrados com maior exigência no vestibular da UFRN.

De acordo com o professor Carlos André, em especial a prova de Matemática poderá apresentar um nível de dificuldade maior na prova da UFRN. "A prova de Matemática do Enem foi avaliada com maior facilidade pelos professores e estudantes, já a da UFRN a tradição diz que poderá ter um

nível maior. Então quem se deu bem em Matemática no Enem deve continuar esperto e reforçar os conteúdos para o vestibular", enfatizou Carlos André.

A presidente da Comperve, Magda Pinheiro, também reforça a interdisciplinaridade nas provas, inclusive na de matemática que continua dentro da área de ciências: "O estilo de questões do nosso vestibular será mantido", disse Magda Pinheiro. Veja no quadro ao lado as competências que serão cobradas no vestibular da UFRN.

COMPETÊNCIAS E HABILIDADES PARA O VESTIBULAR DA UFRN

Ciências da Natureza e Matemática

- Dominar as operações básicas
- Saber estabelecer relações complexas entre variáveis e constantes
- Reconhecer situações problemas
- Demonstrar raciocínio lógico
- Saber interpretar, explicar e construir gráficos, usar modelos e teorias
- Evitar ambiguidade e limitações no uso da linguagem científica: termos, símbolos, fórmulas, representações gráficas
- Saber usar notação científica

Ciências Humanas

- Pensamento analítico, crítico e reflexivo
- Estabelecimento de relações temporais, relações de espaço/tempo na história e no espaço geográfico
- Uso adequado dos conceitos da disciplina
- Facilidade de argumentar, realizar análises e sínteses, explicar e justificar
- Compreensão dos fatos históricos do país e do RN - Dar sentido ao contexto no qual se insere a situação

Linguagens e Redação

- Compreensão e Argumentação
- Uso das normas da língua culta
- Conhecimento da ortografia, concordância verbal, acentuação, coesão
- Interpretação não viciosa (uso de esquema pré-definido)
- Saber diferenciar e redigir textos dissertativos e argumentativos
- Coerência, coesão e preposição discursiva
- Solidez das argumentações. Qualidade dos argumentos

A hora é de equilíbrio entre o tirar dúvidas e o relaxamento

Professores orientam estratégias para o melhor aproveitamento dos estudos nessa reta final de preparação

Nas últimas curvas antes da linha da chegada para o Vestibular da Universidade Federal do Rio Grande do Norte (UFRN), os vestibulandos estão redobrando o foco nas dificuldades encontradas pelo caminho na assimilação dos conteúdos. Estratégias como a resolução de exercícios em grupo, tirar dúvidas com os professores e não tentar a "decoreba" dos assuntos são dicas imprescindíveis para este momento.

Os pré-vestibulandos do Centro de Ensino Facex, aproveitam as últimas semanas que antecedem o processo seletivo para focar nas disciplinas que encontram maior dificuldade ou terão maior poder de decisão para conquistar a vaga.

Para o estudante Victor Hugo que irá tentar uma vaga para o Bacharelado em Ciência e Tecnologia, a atenção está redobrada nas disciplinas discursivas. "Como vou fazer provas subjetivas de Física, Química e Matemática estou intensificando os exercícios para estar bem preparado", afirmou Victor.

O professor de História da Facex, Yano Medeiros também reforça que neste período é importante correlacionar os temas que estão na atualidade de forma global em todas as disciplinas. "Saber relacionar datas comemorativas como o atentado as torres gêmeas que completou 10 anos no contexto histórico e geográfico mundial, questões de meio ambiente e crise econômica também devem ser



Fotos: Fábio Cortez/DN/D.A Press

Ao invés da tradicional decoreba, deve-se fazer a resolução dos exercícios em grupo e tirar dúvidas com os professores, aprofundando-se no que já se sabe

reforçadas pelos estudantes", explicou Yano.

Neste momento crucial, os professores também alertam que não adianta tentar decorar os assuntos ou querer aprender tudo de uma vez, para não causar confusão e estresse emocional. "É indicado que os alunos procurem se aprofundar naquilo que já sabem e vem estudando durante todo o ano. Tentar decorar ou aprender tudo de última hora acaba sendo prejudicial", garantiu o professor.

A pré-vestibulanda Mariana Santana, que irá concorrer para o curso de Medicina, a partir das

“ É muito importante ter horas de sono adequadas, como ter momentos de lazer para uma boa qualidade dos estudos.”

Alínio Cunha - professor de Inglês

orientações recebidas pela equipe psicopedagógica do Facex, uma organização dos horários de estudos na reta final está sendo seguida. "Estou me esforçando para

conseguir aprender os conteúdos que tive maior dificuldade, revisando os principais pontos das disciplinas discursivas como também daquelas que tenho maior afinidade", disse Mariana.

Mente são, corpo são

Tanto para os vestibulandos que vêm na maratona de estudos desde o início do ano, como para os retardatários que começaram os estudos mais tarde, o momento não é de se desesperar para tentar "engolir os livros", mas conseguir manter um equilíbrio entre os estudos e os momentos de relaxamento.

"É muito importante ter horas de sono adequadas, como ter momentos de lazer para uma boa qualidade dos estudos e concentração para rever os conteúdos e otimizar a preparação na véspera das provas", disse o professor de Inglês do Facex, Alínio Cunha.

Victor Hugo consegue conciliar os estudos com a prática de esportes, como forma para aliviar a tensão e manter a mente descansada. "Com o esporte eu consigo ter um momento de lazer e descanso mental, para que no momento das revisões consiga estar disposto", concluiu Victor.



Especialistas apontam a formação de grupos de estudos como boa estratégia

Monitoria e Grupo de estudos

Uma das principais estratégias para o melhor aprendizado dos conteúdos é a dinâmica de grupo de estudos. No colégio Facex, os estudantes são motivados para desenvolver o estudo grupal compartilhando os conhecimentos.

"A formação de um grupo de estudos com alunos que têm maior facilidade em determinadas disciplinas, melhora a com-

preensão dos conteúdos compartilhando as dúvidas e resolução de exercícios com os colegas", disse o professor Alínio.

Para a estudante Bruna Carvalho que vai prestar vestibular para Ecologia, a resolução de exercícios de revisão facilita o entendimento das matérias. "Com os exercícios, treinamos a leitura dinâmica e contextualizada, para chegarmos com bom ritmo

para as revisões em sala de aula com os professores", disse Bruna.

A Facex ainda oferece o projeto de monitoria para os pré-vestibulandos, onde os alunos que têm maior facilidade com as disciplinas compartilham os conhecimentos com os colegas que encontram dificuldades, fazendo com que ambos sejam beneficiados para o vestibular da UFRN.



simulado de geografia

Professor: Cláudio Custódio

QUESTÃO 01

A maneira como imaginamos o mundo será diferente em 2020. Agrupamentos geográficos tradicionais terão cada vez menos importância nas relações internacionais. Desde o final da Guerra Fria, os estudiosos vêm questionando a utilidade do conceito Oriente versus Ocidente.

O relatório da CIA: como será o mundo em 2020

Diante de tantas análises e questionamentos geopolíticos de um mundo em permanente transformação, a cartografia continua, como há séculos, sendo essencial. Refletindo a respeito, identifique, dentre as alternativas, o tipo de Projeção Cartográfica que melhor evidencia os temas geopolíticos e regionais.

a) Cilíndrica



b) Cônica



c) Mollweide



d) Azimutal Equidistante



QUESTÃO 02

A mídia nacional destacou com muita evidência a descoberta de reservas petrolíferas nas rochas da camada Pré-Sal. As proposições abaixo tratam de características dessas reservas petrolíferas. Analise e identifique a resposta correta.

I. Nas rochas da camada pré-sal existentes no mundo, a primeira descoberta de reserva petrolífera ocorreu no litoral atlântico brasileiro. A camada pré-sal é um grande reservatório de petróleo e gás natural localizado nas bacias de Santos, Campos e Espírito Santo (região litorânea entre os estados de Espírito Santo e Santa Catarina).

II. Segundo o Governo Federal, a exploração de petróleo nessas áreas vai proporcionar segurança energética para o Brasil e com isso "blindar" o país contra eventuais crises de energia mundiais.

III. A abundância do petróleo na camada do pré-sal vai contribuir para aumentar a importância econômica e um destaque na geopolítica do Brasil no espaço mundial. Ao mesmo tempo vai gerar empregos a agregar valores à produção por meio de exportação.

Está(ão) correta(s)

- Apenas a proposição III
- Apenas as proposições I e II
- Apenas as proposições I e III
- Apenas a proposição I
- Todas as proposições

QUESTÃO 03

Leia o texto.

A partir da década de 80, diversos países se uniram em "blocos econômicos" para acelerar o processo de crescimento regional. Uma característica dos blocos econômicos pode ser identificada na seguinte alternativa:

- são acordos de comércio internacional instituídos para conter o processo de globalização, já que consistem na imposição de barreiras à importação de produtos provenientes de países externos aos blocos;
- esses "blocos econômicos" foram instituídos para substituir a antiga divisão do mundo em países desenvolvidos, subdesenvolvidos e em desenvolvimento;
- um desses blocos, o MERCOSUL, constitui a experiência mais avançada de integração econômica entre países, pois apoia-se não somente na liberalização comercial, mas também no sentimento de identidade cultural latino-americana;
- são acordos instituídos para ampliar a competitividade dos países-membros na economia mundial, por meio da integração de seus mercados e da expansão de suas empresas dentro desses mercados supranacionais;

QUESTÃO 04

(UEFS BA/2011) Leia o texto.

Enquanto a atividade agrícola ocupa grandes extensões do planeta, a atividade industrial se concentra em pontos do espaço. Todavia essa pequena concentração tem o poder de articular e integrar, através do mercado e da divisão espacial e internacional do trabalho, todo o universo. Isso significa que a indústria é a atividade capaz de produzir e desenvolver a integração de vastas áreas. (CARLOS, 2000, p. 20).

Com base no texto e nos conhecimentos sobre o espaço industrial, sua organização, sistematização e importância, pode-se afirmar:

- A indústria, do ponto de vista histórico, se localizou, primeiramente, no vale do Ruhr, na Alemanha, onde encontrou as condições necessárias ao seu surgimento.
- A Revolução Industrial, além de se apresentar como um fenômeno técnico, significou, também, a solidificação das relações sociais entre a burguesia e o clero.
- As indústrias, nas primeiras décadas do século XIX, se instalaram nas beiras dos rios, devido à necessidade de abastecimento de energia elétrica.
- A localização industrial evoluiu ao longo do tempo, exigindo-se muita atenção a esse fenômeno, sendo importante a análise da questão locacional em sua dinâmica.

QUESTÃO 05

Observe o mapa.



Considerando o mapa dos EUA, assinale a alternativa que corresponde à melhor descrição para a área destacada no mapa.

- Trata-se do Cinturão da Ferrugem americano, região dos EUA de economia baseada na indústria pesada e de manufatura, cujo nome é uma ironia referente à degradação da área e ao grande número de galpões industriais abandonados.
- Refere-se à Cotton belt, especializada no cultivo do algodão, de ocorrência tradicional no sul, por ser uma região mais quente.
- Trata-se do Vale do Silício, que abrange várias cidades do estado da Califórnia e sul de São Francisco, estendendo-se até os subúrbios de San José.
- A região é notória pelo cultivo da laranja, mas também se destaca no turismo. Apresenta clima subtropical com temperaturas mais altas do que o padrão nacional. Possui uma sofisticada infraestrutura e um grande número de parques de diversões temáticos que atraem visitantes de todo o país e de outros lugares do mundo.

QUESTÃO 06

O gráfico abaixo representa a evolução das exportações brasileiras no período 2000-2002.

EVOLUÇÃO DAS EXPOETAÇÕES BRASILEIRAS PARA OS PRINCIPAIS MERCADOS (EM %)

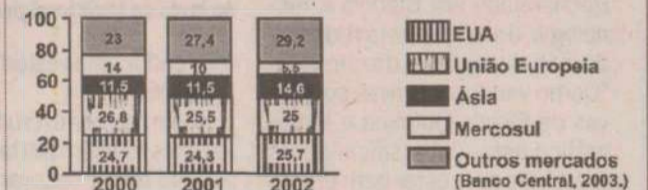

Analisando os dados do gráfico e considerando os principais mercados compradores, a alternativa que contém a única alteração significativa verificada nesse período é:

- predomínio de exportações para o MERCOSUL e diminuição dos mercados asiáticos;
- aumento do total exportado para os Estados Unidos e União Europeia, em detrimento da participação de produtos brasileiros nos outros mercados do mundo;
- diminuição das exportações para o MERCOSUL e aumento da participação de produtos brasileiros nos mercados asiáticos;
- perfeito equilíbrio nos percentuais exportados para os vários mercados compradores da Ásia, tanto no ano 2000 como em 2002;



MATRÍCULAS ABERTAS
DO 8º ANO AO PRE-VESTIBULAR
eusoucampeao.com.br | 3231.1006

OVERDOSE
COLÉGIO E CURSO

QUESTÃO 07

Euclides da Cunha em Os Sertões descreve a campanha de Canudos. No esboço geológico do Sertão de Canudos, feito por ele, é possível distinguir a região.

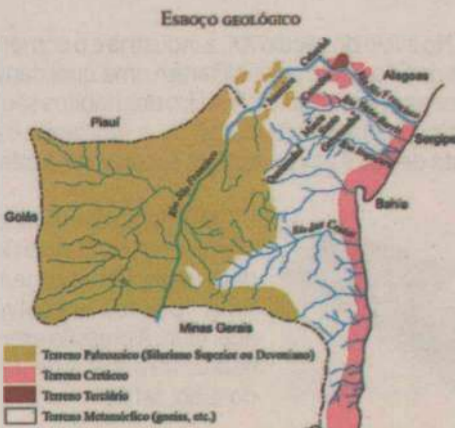

(Euclides da Cunha, 1866 - 1909. Os Sertões, cópia de Alfredo Aquino, 1979. Adaptado.)

Em seu livro, abordava e enfatizava os elementos geográficos que dificultavam as rotas dos que se dirigiam para Canudos. A descrição refere-se

- a) à Depressão Sertaneja e Sanfranciscana na região nordestina, no estado da Bahia, da caatinga, da bacia hidrográfica do rio São Francisco, de clima nordestino - semiárido.
- b) ao Planalto Arenítico-Basáltico na região Sul, no estado de Santa Catarina, da vegetação de campos, da bacia hidrográfica do rio Paraná, de clima de altitude - tropical de altitude.
- c) ao Planalto das Guianas na região Nordeste, da caatinga, da bacia hidrográfica do rio São Francisco e bacias secundárias, de clima equatorial.
- d) ao Planalto Atlântico na região Sudeste, da mata atlântica, da bacia hidrográfica do rio Paraná e bacias secundárias, de clima árido.

QUESTÃO 08

Observe o texto e o mapa, referentes a biomas brasileiros.

A paisagem lembra uma continuidade de árvores retorcidas, de casca grossa e copas densas e baixas. Os espaços entre as árvores são preenchidos por gramíneas que retomam o fôlego após o fogo sazonal. De repente, essa vegetação, que esconde uma enormidade de frutas e flores exóticas, dá lugar a plantações e à criação de animais. O homem toma conta do espaço, descaracterizando o potencial natural.



Com base no texto e no mapa, é correto concluir que a localização, a paisagem e a cultura estão corretamente combinadas na alternativa

	Localização no mapa	Paisagem	Cultura agrícola
a)	1	Cerrado	Trigo
b)	2	Caatinga	Cana-de-açúcar
c)	2	Cerrado	Soja
d)	3	Caatinga	Cana-de-açúcar
e)	3	Campos	Milho

QUESTÃO 09

Leia com atenção:

Ciência Hoje: E a Amazônia?
Bertha K. Becker: Porque é uma fronteira: do povoamento no Brasil, da economia-mundo e, sobretudo, porque constitui o novo. A fronteira é um espaço não plenamente estruturado, potencialmente gerador de realidades novas (...). E nos últimos 50 anos muitas novas realidades têm sido geradas na Amazônia. Trecho de entrevista da geógrafa Bertha K. Becker à Revista Ciência Hoje. Rio de Janeiro: SBPC, outubro de 2010. Vol. 46, p. 64

Sobre as novas realidades que foram geradas na Amazônia é correto afirmar que

- a) houve predomínio de ações preservacionistas (criando parques e estações ecológicas, por exemplo) que protegeram (e protegem) muito bem as formações vegetais da região.
- b) os investimentos em produção pecuária foram bem sucedidos, do ponto de vista produtivo e do ambiental, e fizeram da região o maior centro produtor de carne bovina do mundo.
- c) as várias ações visando explorar o potencial de recursos naturais da região foram empreendidas, apesar de o potencial mineral imaginado não ter sido confirmado.
- d) as ações que a Amazônia sofreu nessas últimas décadas foram diversas e complexas e várias delas geraram fortes conflitos de terra e, também ambientais.

QUESTÃO 10

As restingas são feições de relevo observadas em diversos locais do planeta, independentemente, inclusive, da latitude. No Estado de Alagoas, muitas restingas são observadas. São relevos ditos "azonais". O que pode ser dito a respeito das restingas?

- 1) As restingas são falhas geológicas que se observam em áreas costeiras que foram preenchidas por sedimentos fluviais; um exemplo típico é a lagoa do Mundaú.
- 2) As restingas são formações sedimentares arenosas costeiras, de origem recente, na escala geológica do tempo, que às vezes assumem a forma de planícies e barras.
- 3) As restingas constituem ecossistemas costeiros determinados, sobretudo, pelas características dos solos e pela influência marinha; são ambientes ecologicamente frágeis.
- 4) A vegetação estabelecida sobre as restingas deve ser preservada, pois se constitui num impedimento para que os ventos remobilizem dunas comumente existentes sobre elas.
- 5) As restingas são formas de relevo resultantes de dobramentos ocorridos nos terrenos sedimentares em áreas costeiras que receberam fortes alterações humanas.

Estão corretas:

- a) 1 e 2 apenas
- b) 2 e 5 apenas
- c) 1, 2 e 3 apenas
- d) 2, 3 e 4 apenas
- e) 1, 2, 3, 4 e 5.

QUESTÃO 11

O problema da destinação e/ou reaproveitamento do lixo é ainda uma questão a ser solucionada em diversas partes do mundo. Existem, na atualidade, diferentes técnicas para reaproveitamento de resíduos e/ou eliminação total do lixo.

Sobre esse assunto, considere a tabela abaixo:

Coluna - A	Coluna - B
Tipo de Destinação do Lixo	Características
1. _____	NÃO há nenhum tipo de tratamento e funciona como "cova sem missão" de descarga, sobretudo para a população que vive em zonas periféricas.
2. _____	Passiva (sem impacto ambiental, desde que impedida a infiltração no solo e o comprometimento, com o uso de materiais impermeáveis, da camada de proteção).
3. _____	Reciclagem (transforma o resíduo em matéria-prima para a produção de novos produtos, mas a uma taxa ainda relativamente cara).
4. _____	Parte do lixo pode ser reaproveitada como fertilizantes agrícolas, porém, para que se tenha efeito, o produto que o lixo sofre precisa ser tratado previamente.

Escolha a única opção abaixo que completa corretamente a coluna A.

- A) 1. Aterro sanitário, 2. Incineração, 3. Lixão, 4. Compostagem.
- B) 1. Compostagem, 2. Aterro sanitário, 3. Incineração, 4. Lixão.
- C) 1. Lixão, 2. Compostagem, 3. Aterro sanitário, 4. Incineração.
- D) 1. Lixão, 2. Aterro sanitário, 3. Incineração, 4. Compostagem.

QUESTÃO 12

"A polêmica em torno da construção da usina de Belo Monte, na Bacia do Rio Xingu, em sua parte paraense, já dura mais de 20 anos. Entre muitas idas e vindas, a hidrelétrica de Belo Monte, hoje considerada a maior obra do Programa de Aceleração do Crescimento (PAC) do governo federal, vem sendo alvo de intensos debates na região, desde 2009, quando foi apresentado o novo Estudo de Impacto Ambiental (EIA), intensificando-se a partir de fevereiro de 2010, quando o MMA concedeu a licença ambiental prévia para sua construção."

Fonte: Instituto Socioambiental, especial Belo Monte. (<http://www.socioambiental.org/esp/bm/index.asp>). Acessado em 13/04/2010.

Sobre essa polêmica, assinale a alternativa correta:

- a) A Usina de Belo Monte foi projetada para suprir a demanda energética do Pará, em expansão devido ao crescimento dos polos mineral, metalúrgico e químico do estado.
- b) A Usina de Belo Monte será construída nas proximidades de Altamira (PA) e seu entorno foi previamente desmatado, de forma a minimizar o impacto ambiental do empreendimento.
- c) As usinas hidrelétricas instaladas nos rios amazônicos, tais como o Xingu, geram cerca de 30% da eletricidade transmitida pelo Sistema Elétrico Nacional (SIN).
- d) A Usina de Belo Monte foi projetada para ser a terceira maior usina hidrelétrica do mundo, com 11 mil MW de potência instalada; porém a produção de energia deverá sofrer grandes oscilações, com picos no período das chuvas.

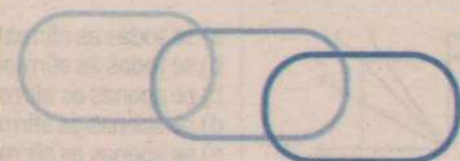

PERFIL DO MESTRE



Asscom/Overdose/Divulgação/D.A. Press

Cláudio Custódio, professor de Geografia do Overdose Colégio e Curso. Graduado em Geografia pela Universidade Federal do Rio Grande do Norte, onde também cursa bacharelado e licenciatura em História (trancado), com especialização em Meio Ambiente e Gestão de Recursos Naturais, ex-professor do IFRN, onde atuou como professor substituto dos cursos técnicos e da Graduação do Curso de Geografia, com a disciplina de Geografia Política.

GABARITO

- 01 - D 07 - A
- 02 - E 08 - C
- 03 - D 09 - D
- 04 - D 10 - D
- 05 - A 11 - D
- 06 - C 12 - D



MATRICULAS ABERTAS
DO 8º ANO AO PRÉ-VESTIBULAR
eusoucampeao.com.br | 3231.1006

OVERDOSE
COLÉGIO E CURSO

simuladode física

Professor: Rhodrigo Mendes

QUESTÃO 01

(UFPA) Para certificar-se da segurança do filho ao andar pelo piso de lajota de sua residência, uma pessoa resolve comparar os coeficientes de atrito estático, μ_1 e μ_2 , de dois modelos de calçados dele (do filho).



Para fazê-lo, ela usa uma mola qualquer e procede da seguinte maneira:
I - Pendura cada modelo na mola e mede a sua distensão, obtendo os seguintes resultados:

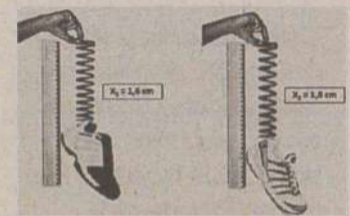

II - Coloca os sapatos sobre o piso e puxa cada um deles com a mola na horizontal, medindo, com uma régua no chão, a distensão máxima até que os sapatos entrem em movimento, obtendo os seguintes resultados:

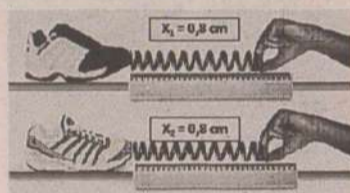

Com base nos resultados das comparações feitas, conclui-se:
(A) Ser mais seguro a criança usar o modelo 1, pois μ_1 é menor que μ_2 , conforme os experimentos atestam.
(B) Ser recomendável a criança usar o modelo 2, por μ_2 ser maior que μ_1 .
(C) Ser indiferente a criança usar qualquer dos dois modelos, pois os experimentos feitos mostram que $\mu_1 = \mu_2$.
(D) Ser mais seguro a criança usar o modelo 2, por este oferecer menor risco de escorregão e queda, por μ_2 ser menor que μ_1 .
(E) Ser mais seguro a criança usar o modelo 1, pois μ_1 é maior que μ_2 .

QUESTÃO 02

(UFBA) Um indivíduo, preocupado com as constantes multas que tem recebido por dirigir seu automóvel em excesso de velocidade, relata o fato a dois amigos. Os três amigos não conseguem compreender a razão das multas, sendo que todos eles observam os limites de velocidade nas vias públicas por meio do velocímetro de seus carros. Os seus veículos, de mesmo modelo, têm nos pneus a única característica distinta. O carro A usa os pneus indicados pelo fabricante do veículo; o carro B usa pneus com diâmetro maior que o indicado, pois o seu proprietário visita, periodicamente, seus familiares no interior, viajando por estradas e caminhos irregulares; o carro C usa pneus com diâmetro menor que o indicado, uma vez que seu proprietário gosta de veículos rebaixados, com aspecto esportivo.

Os três amigos decidem fazer um experimento: alugam um aparelho de radar e vão para uma estrada deserta. Após realizarem várias medições, construíram o gráfico a seguir.

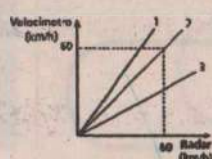

Com base na análise do gráfico, identifique a alternativa correta.

- A) A curva 1 corresponde ao carro de B
- B) A curva 2 corresponde ao carro C
- C) A curva 3 corresponde ao carro A
- D) A curva 3 corresponde ao carro B.

QUESTÃO 03

Admita que fosse possível reunir, num mesmo grande prêmio de Fórmula 1, os memoráveis pilotos Chico Landi, José Carlos Pace, Emerson Fittipaldi, Ayrton Senna e Nelson Piquet. Faltando apenas uma curva plana e horizontal para o final da prova, observa-se a seguinte formação: na liderança, vem Pace, a 200 km/h; logo atrás, aparece Landi, a 220 km/h; em terceira colocação, vem Senna, a 178 km/h, seguido por Fittipaldi, a 175 km/h. Por último, surge Piquet, a 186 km/h. A curva depois da qual os vencedores recebem a bandeirada final é circular e seu raio vale 625 m. Sabendo-se que o coeficiente de atrito estático entre os pneus dos carros e a pista é igual a 0,40 e que $g = 10 \text{ m/s}^2$, é muito provável que tenha ocorrido o seguinte:

- a) Pace venceu a corrida, ficando Landi em segundo lugar, Senna em terceiro, Fittipaldi em quarto e Piquet em quinto.
- b) Landi venceu a corrida, ficando Pace em segundo lugar, Piquet em terceiro, Senna em quarto e Fittipaldi em quinto.
- c) Senna venceu a corrida, ficando Fittipaldi em segundo lugar; Pace, Landi e Piquet derraparam na curva.
- d) Piquet venceu a corrida, ficando Senna em segundo lugar e Fittipaldi em terceiro; Pace e Landi derraparam na curva.
- e) Pace venceu a corrida, ficando Senna em segundo lugar, Fittipaldi em terceiro e Piquet em quarto; Landi derrapou na curva.

QUESTÃO 04

(PUC-MG) A figura abaixo representa o Sol, três astros celestes e suas respectivas órbitas em torno do Sol: Urano, Netuno e o objeto na década de 1990, descoberto, de nome 1996 TL₆₆.



- Análise as afirmativas a seguir:
- I. Essas órbitas são elípticas, estando o Sol em um dos focos dessas elipses.
 - II. Os três astros representados executam movimento uniforme em torno do Sol, cada um com um valor de velocidade diferente dos outros.
 - III. Dentre os astros representados, quem gasta menos tempo para completar uma volta em torno do Sol é Urano.

Indique:

- a) se todas as afirmativas são corretas.
- b) se todas as afirmativas são incorretas.
- c) se apenas as afirmativas I e II são corretas.
- d) se apenas as afirmativas II e III são corretas.
- e) se apenas as afirmativas I e III são corretas.

QUESTÃO 05

(CPS-SP) No início do século XX, a indústria e o comércio da cidade de São Paulo possibilitaram uma qualidade de vida melhor para seus habitantes. Um dos hábitos saudáveis, ligados à higienização bucal, foi a utilização de tubos de pasta dental e as respectivas escovas de dente.

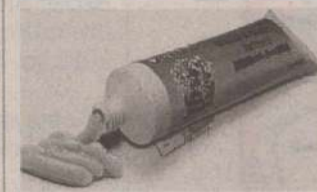

Considerando um tubo contendo pasta dental de densidade homogênea, uma pessoa resolve apertá-lo. A pressão exercida sobre a pasta, dentro do tubo, será:

- a) maior no fundo do tubo, se apertar no fundo.
- b) menor no fundo do tubo, se apertar perto do bico de saída.
- c) maior no meio do tubo, se apertar no meio.
- d) menor no fundo do tubo, se apertar no meio.
- e) igual em todos os pontos, qualquer que seja o local apertado.

QUESTÃO 06

(UFMA) Um determinado gás perfeito, contido dentro de um recipiente, ocupa inicialmente um volume V_0 . O gás sofre então uma expansão isotérmica, atingindo o estado 2, a partir do qual passa por um processo de aquecimento isovolumétrico, atingindo o estado 3.

Do estado 3, o gás retorna ao estado 1 (inicial) por meio de uma compressão isobárica. Indique qual dos diagramas a seguir representa a sequência dos processos acima:

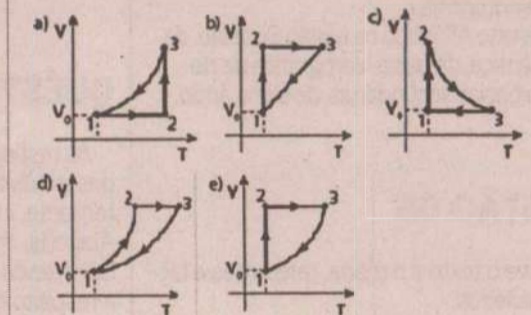

QUESTÃO 07

(Acafe-SC) O uso de óculos para corrigir defeitos da visão começou no final do século XIII e, como não se conheciam técnicas para o polimento do vidro, as lentes eram rústicas e forneciam imagens deformadas.

No período da Renascença, as técnicas foram aperfeiçoadas e surgiu a profissão de fabricante de óculos. Para cada olho defeituoso, existe um tipo conveniente de lente que, associado a ele, corrige a anomalia.

Considere a receita abaixo, fornecida por um médico oftalmologista a uma pessoa com dificuldades para enxergar nitidamente objetos afastados.

		Lentes esféricas	Lentes cilíndricas	E _{sc}	DP
Longo	OD	-2,0 d	-	105°	53 mm
	OE	-2,5 d	-	105°	53 mm
Perto	OD	-	-	-	-
	OE	-	-	-	-

DP - Distância entre os eixos dos olhos
OD - Olho direito
OE - Olho esquerdo

Em relação ao exposto, é incorreta a alternativa:

- a) A pessoa apresenta miopia.
- b) A distância focal da lente direita tem módulo igual a 50 cm.
- c) As lentes são divergentes.
- d) Essas lentes podem funcionar como lentes de aumento.
- e) As imagens fornecidas por essas lentes serão virtuais.



MATRICULAS ABERTAS
DO 8º ANO AO PRÉ-VESTIBULAR
ousoucampeao.com.br | 3231.1006

OVERDOSE
COLÉGIO E CURSO

QUESTÃO 08

(UEL-PR) Há algum tempo um repórter de televisão noticiou uma marcha em algum lugar do Brasil. Em dado momento, citou que os seus integrantes pararam de marchar quando estavam passando sobre uma ponte, com medo de que pudesse cair. Na ocasião, o repórter atribuiu tal receio a "crendices populares". Com base nos conceitos da Física, é correto afirmar que os integrantes da marcha agiram corretamente, pois a ponte poderia cair devido ao fenômeno da(o):

- a) reverberação.
- b) interferência.
- c) ressonância.
- d) batimento.
- e) efeito Doppler.

QUESTÃO 09

Utilizando capacitores, a energia pode ser transferida rapidamente, gerando grande potência. Por este motivo, os capacitores são usados onde se precisa de energia em tempo muito curto, como no caso de computadores, celulares, sensores de proximidade (de estacionamento), marca-passos, desfibriladores e lâmpadas de *flash*. Sabe-se também que no teclado de um computador (veja a foto) usam-se teclas que funcionam acopladas a uma das placas de um pequeno capacitor (veja a figura). Quando se pressiona a tecla, as placas do capacitor se aproximam, modificando a capacitância.

Essa modificação da capacitância é detectada por um circuito eletrônico que avisa ao processador o acionamento da referida tecla. Considere o capacitor plano visto na figura:

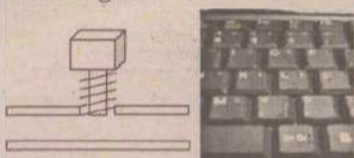

Podemos afirmar corretamente que:

- A) a energia armazenada em um capacitor, quando uma tecla é acionada, diminuirá pois é inversamente proporcional à capacitância.
- B) O acionamento da tecla reduz a capacitância do elemento acionado e isso faz surgir um caractere na tela do computador.
- C) O campo elétrico entre as placas é inversamente proporcional à capacitância, o que proporciona o surgimento de um caractere após o acionamento do capacitor.
- D) A energia armazenada por uma tecla pode ser calculada pela área do retângulo no gráfico: (tensão x carga).
- E) O acionamento da tecla reduz o campo elétrico e a área entre as placas, proporcionando, assim, envio de informações ao processador do computador que fazem surgir o caractere na tela.

QUESTÃO 10

Uma das leis do Eletromagnetismo é a Lei de Indução de Faraday que, complementada com a Lei de Lenz, explica muitos fenômenos eletromagnéticos. A compreensão dessas leis e como as descrevemos têm permitido à humanidade criar aparelhos e dispositivos fantásticos, basta mencionar que elas são princípios fundamentais na geração de eletricidade. A Figura 1 mostra um desses dispositivos. Um dispositivo de segurança que permite interromper correntes elétricas em aparelhos de uso doméstico (um secador de cabelos, por exemplo) caso haja um curto-circuito no aparelho ou falha de aterramento. No esquema não está indicado o aparelho que será ligado aos fios 1 e 2. Estes passam pelo interior de um anel de ferro no qual é enrolada uma bobina sensora que, por sua vez, é conectada a um bloqueador de corrente.

Se um curto-circuito ocorrer no aparelho e uma das correntes for interrompida, haverá uma corrente induzida na bobina (Lei de Indução de Faraday) que aciona o bloqueador de corrente.

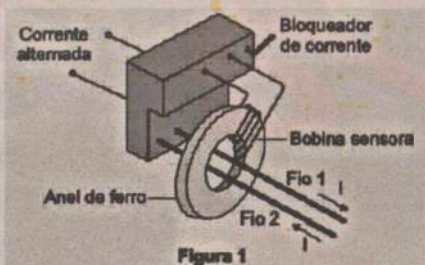

A Figura 2 representa uma seção do anel de ferro (vista frontal) no qual é enrolado um fio (bobina). Um fio condutor, reto e comprido, passa pelo centro da argola e é percorrido por uma corrente I (o símbolo \otimes designa o sentido da corrente entrando no fio 2), que aumenta com o tempo.



Figura 2

Qual das alternativas fornece corretamente linhas de campo do campo magnético B produzido pela corrente I e o sentido da corrente induzida i na bobina?

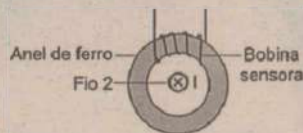
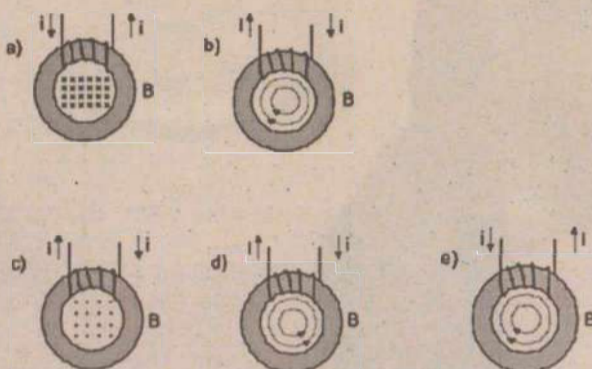

QUESTÃO 11

(PRISE) Após uma aula sobre relatividade, dois estudantes mantêm o seguinte diálogo:

"Estudante A: Se um veículo se movimenta a 90% da velocidade da luz em relação a um observador parado, a luz emitida pelo seu farol deve ter velocidade de 1,9 vezes a velocidade da luz para o observador em repouso, enquanto para o piloto do veículo a luz do farol tem velocidade igual à velocidade da luz no vácuo. Esta situação claramente viola a afirmação de que nada pode atingir velocidades superiores à da luz no vácuo".

"Estudante B: Agora você me pegou! Mas o professor fez a gente decorar na sala que o resultado é que os dois percebem a luz se propagando com a mesma velocidade, igual a tal da velocidade da luz no vácuo".

Considerando o diálogo acima, analise as seguintes afirmações:
I - A afirmação do estudante A está baseada na relatividade galileana.
II - A afirmação do estudante B é o postulado da invariância da velocidade da luz, da relatividade especial de Einstein.
III - A relatividade especial de Einstein só é válida em referenciais inerciais.

Está(ão) correta(s) somente a(s) afirmação(ões):

- a) II
- b) I e II
- c) II e III
- d) I e III
- e) I, II e III

QUESTÃO 12

(UFRGS 2008) Considere as afirmações abaixo, acerca de processos radioativos.

- I. O isótopo radioativo do urânio ($A=235, Z=92$) pode decair para um isótopo do tório ($A=231, Z=90$) através da emissão de uma partícula α .
 - II. Radioatividade é o fenômeno no qual um núcleo pode transformar-se espontaneamente em outro sem que nenhuma energia externa seja fornecida a ele.
 - III. As partículas β^- e β^+ emitidas em certos processos radioativos são carregadas eletricamente.
- Quais estão corretas?

- A) Apenas I.
- B) Apenas I e II.
- C) Apenas I e III.
- D) Apenas II e III.
- E) I, II e III.

PERFIL DO MESTRE



Ascom/Overdose/Divulgação/D.A. Press

Rhodriggo Mendes é professor de Física licenciado pela Universidade Federal do Rio Grande do Norte. Leciona a disciplina em turmas de Pré-vestibular e cursinho a partir de 2003. Desde 2005, atua nas escolas da região do Seridó que apresentam maior expressão nos vestibulares da Paraíba e do Rio Grande do Norte. Em Natal, é professor exclusivo do OVERDOSE colégio e curso.

GABARITO

1-E	7-D
2-D	8-C
3-C	9-A
4-E	10-B
5-E	11-E
6-B	12-E

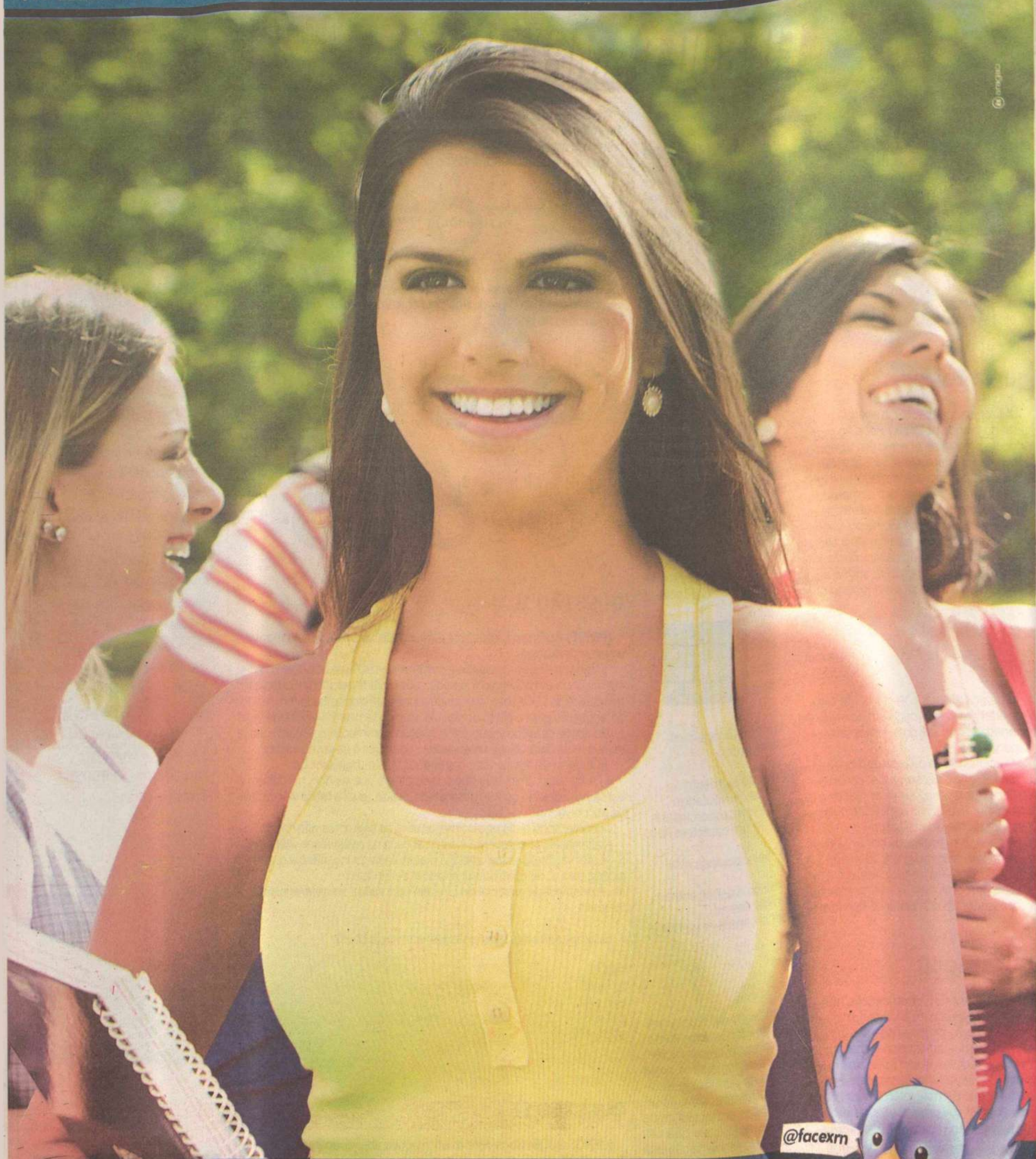

@facexm



Como faltam poucos meses para o Vestibular, aí vão umas dicas para não esquecer:

- Administração. Orgulho de ser o 5º melhor curso do Brasil
- Cursos desenvolvidos para atender as necessidades do mercado
- A maior biblioteca privada do Estado

facex

facex.com.br - 3235 1415