CONVOCAÇAO DO CONSELHO DA ONU PELO BRASIL

Para tratar do caso do regime espanhol

DECLARAÇOES DO SR. FREITAS VALE

LONDRES, 1.º (U. P.) — O sr. Ciro de Freitas Vale, presidente do Conselho de Segurança da ONU, declarou que convocaria imediatamente uma sessão do Conselho para estudar a situação espanhola, caso seja recebido pedido nesse sentido. Comentando as noticias de que o governo francês está se preparando para denunciar o regime de Franco como uma ameaça á segurança internacional, o sr. Freitas Vale declarou que, na sua opinião, uma queixa nesse sentido devia ser debatida imediatamente.

O Conselho de Segurança tem poderes, segundo a Carta das Nações Unidas para aditar medidas militares e de outras especies para manter a paz, e deverá reunir-se em sua próxima sessão em Nova York. O sr. Ciro de Freitas Vale, no entanto, declarou que usaria de sua autoridade para convocar uma sessão especial, caso seja recebida a denuncia contra a Espanha "Se a denuncia fôr apresentada", declarou o presidente do Conselho de Segurança, "creio que o assunto é suficientemente importante para justificar a convocação imediata de uma sessão extraordinaria".

Despachos de Paris informam que o governo francês está tentando fazer com que dois outros membros permanentes do Conselho — os Estados Unidos e a Inglaterra — se unam a ele na denuncia contra Franco. A União Sovietica, que é tambem membro permanente, tem atacado repetidas vezes o regime franquista. O quinto membro permanente é a China.

ONTEM, A' MEIA-NOITE

FECHADA A FRONTEIRA FRANÇA-ESPANHA

Esperadas represalias falangistas--Calma momentanea -A nota franceza

HELEN KIRKPATRICK
(Correspondente do "Chicago Daily News" — Copyright dos Diários Associados)

PARIS, 28 (Via radio-telegráfica) — Espera-se que Franco tome imediata represália contra a decisão da França de fechar a fronteira franco-espanhola. Os vinte mil cidadãos franceses que ora residem na Espanha serão provavelmente expulsos, sem cerimonia. As escolas francesas, frequentadas por mais de quinze mil crianças de origem francesa, serão indubitavelmente fechadas.

E' provavel que outros republicanos espanhois sejam fuzilados, e a França deixará de receber frutas espanholas. Franco estava preparado para aceitar a decisão.

A navegação maritima para a Espanha já foi suspensa, enquanto o governo estuda a adoção de outras medidas econômicas.

A execução de republicanos espanhois pelo governo de Franco provocou tal indignação popular, neste pais, que o governo francês foi obrigado a anunciar essas medidas severas. O gabinete oficializará a recusa dos trabalhadores em docas e ferrovias de manter o tráfego para a Espanha. Por outro lado, o ministro das Relações Exteriores, George Bidault, foi instruido no sentido de apresentar a questão ao Conselho de Segurança da ONU.

O Partido Comunista Francês vem mobilizando a opinião publica para exigir a ruptura diplomática. Oradores comunistas reiteraram a necessidade dessa medida, ontem, num comicio, ao qual compareceram dezenas de milhares de pessoas. A imprensa esquerdista continuou a campanha e aplaudiu a ação do governo no fechamento da fronteira. Insta-se para que os Estados Unidos e a Grã-Bretanha sigam o mesmo caminho.

Os jornais deram grande destaque ás noticias sobre o comparecimento do cardeal Spellmann, arcebispo de Nova York, e do bispo argentino a uma cerimonia realizada na embaixada espanhola em Roma.

Os jornais direitistas criticam o governo por ter cedido á pressão popular. Dizem que a decisão do governo francês não terá qualquer efeito, sem o apoio dos Estados Unidos e da Grã-Bretanha. Os ingleses, segundo um artigo de François Mauriac, acham que, se Franco perder, Stalin ganhará. Georges Bidault manifestou oposição á medida do gabinete e opinou que a questão não deve ser levada ás pressas ao Conselho de Segurança. Acredita o ministro do Exterior que será dificil justificar a acusação de que a Espanha põe em perigo a paz mundial.

DETALHES DA NOTA FRANCESA

MADRID, 1 (UP) — A nota francesa entregue á Espanha diz que não é permitido aos navios espanhois tocar em portos franceses nem aviões aterrissar em aeródromos franceses. A nota esclarece que navios ou aviões com bandeira não espanhola, procedentes da Espanha, poderão tocar nos portos e aeródromos franceses, porém, frisa que os passageiros embarcados em porto ou aeródromos espanhol não poderão desembarcar na França.

PROIBIDO QUALQUER TRAFEGO

HENDAIA, 1 (UP) — Precisamente, á meia-noite, as autoridades francesas fecharam, completamente, a fronteira franco-espanhola, impedindo qualquer tráfego entre os dois paises, embora os espanhois procurem diminuir o efeito da medida que é quasi formal para rutura das relações econômicas entre a França e a Espanha, pois as relações comerciais entre os dois paises eram feitas, principalmente por essas terras.

SEM CERIMONIAS ESSENCIAIS

PARIS, 1 (UP) — Informam de Papu'an que o fechamento da fronteira efetuou-se á meia-noite, sem cerimonias. Antes, poucos minutos, ainda era permitida a passagem de vários espanhois pela fronteira, de regresso ao seu pais.

TRANSPORTANDO CORREIO

HENDAIA, 1 (UP) — Um automovel procedente de Portugal, que transportava correio para a França, atravessou a fronteira entre Irun e esta cidade, sem que lhe fossem opostas quaisquer dificuldades pela guarda francesa ou espanhola.

PAUL REYNAUD DESMENTE

RABAT, 1 (UP) — O sr. Paul Reynaud, ex-presidente do Conselho do Ministério Francês, declarou aqui, quando chegou, que são mentirosas as palavras que lhe foram referidas pela agencia espanhola EFE segundo as quais teria e e dito que o governo francês acaba de cometer grande êrro, fechando a fronteira franco-espanhola. O sr. Paul Reynaud diz que nem siquer deu entrevista.

Tomaram posse de suas Igrejas

ROMA ,1 (UP) — Os dois cardeais brasileiros tomaram, ontem, posse das suas igrejas titulares, na presença de cinquenta pessoas. Entre estas, contava-se o embaixador, estudantes do colégio brasileiro e numerosos membros de ordens religiosas.

Deputado José Augusto

ESPERADO, HOJE EM NATAL

Viajando em avião da L. A. B., estava sendo esperado, hoje á tarde, nesta capital, o deputado José Augusto, representante do Rio Grande do Norte á Assembléia Constituinte.

A Academia Norte-Riograndense de Letras não aceitou a renuncia do presidente Lamartine

Na noite de ontem, esteve reunida a Academia Norte-Riograndense de Letras, sob a presidencia do academico Nestor Lima, que foi secretariado pelos srs. Paulo Viveiros e Americo de Oliveira Costa.

A sessão fôra convocada especialmente para que a casa tomasse conhecimento da renuncia do seu presidente, sr. Juvenal Lamartine, mas, depois de trocadas varias sugestões entre os membros presentes, ficou resolvido, unanimemente, por proposta do academico Camara Cascudo, que a Academia fizesse um apêlo ao presidente Lamartine no sentido de permanecer á frente dos seus destinos.

Nomeou, então, o academico Nestor Lima, uma comissão para se desincumbir do assunto, sendo marcada para o dia 14 do corrente nova reunião.

Reproduzindo a afirmação...

RIO, 1.º (Meridional) — Na cronica do sr. Carlos Lacerda, hoje, num matutino desta capital, sobre a sessão de ontem da Constituinte, e quando comentava as discussões travadas tendo como motivo a situação da lavoura, há o seguinte trecho: — "E' então que o outro José Augusto, trefego, peralta, aproveita para informar que a Carteira Agricola do Banco do Brasil enriqueceu 99 % dos fazendeiros do Rio Grande do Norte. Não haverá em Natal um jornal que reproduza essa afirmação? Neste caso, mudemo-nos para Mossoró, levando Borghi como "porte-bonheur". Pois o antigo Ugo Leprinha, de Campinas, é quem conhece os segredos da Carteira Agricola".

Folha de Diarios

ATRIBUIU A INVENÇAO A UMA INTUIÇAO DIVINA

MAIS UM NOVO INVENTOR DO MOTO-CONTINUO

BELO HORIZONTE, 28 (Meridional) — O dentista Seler Cardoso, residente aqui, esteve na redação dos "Associados" afim de comunicar haver descoberto o segredo da continuidade do movimento ou seja o moto-continuo. Exibiu vários desenhos das diferentes partes, e afirmando que o seu invento funciona sem combustivel ou qualquer força externa. Adiantou que o seu aparelho e completo, com peças fixas e soltas, e está, com a ajuda daquelas, movimentando-se indefinidamente, em sentido giratório. Esse movimento aciona o eixo onde são adaptadas as porcas, podendo, então, ser ligadas em dinamos ou qualquer máquina. Assegurou ser a sua máquina de uma simplicidade a toda prova. Atribue êle que essa descoberta é uma intuição divina. O dentista-inventor afirma que está pronto a submeter o seu motor a qualquer prova publica e que a sua máquina revolucionará o mundo.

O DIÁRIO

Orgão dos "Diarios Associados"
Fundado a 18 de Setembro de 1939

ANO VII — Sexta-feira, 1.º de Março de 1946 — N.º 853

ELEIÇÕES ARGENTINAS

Peron ainda á frente

Estão prosseguindo os trabalhos da apuração dos votos

BUENOS AIRES, 1 (UP) — Segundo os resultados da meia-noite, Peron estava á frente na apuração total dos votos, em nove provincias e na capital federal, tendo tambem aumentado a sua vantagem em votos eleitorais. Até áquela hora, o coronel Peron estava com..... 57.443 votos contra 50.862 dados a Tamborini. Os dirigentes democráticos mostram-se muitos satisfeitos com a votação conseguida por Tamborini nos distritos peronistas da capital, onde o mesmo está seguindo de perto o coronel Peron.

NA CAPITAL

BUENOS AIRES, 1 (UP) — Depois de serem apuradas 57 mesas da primeira circunscrição da capital, a junta apuradora suspendeu os seus trabalhos. Os votos favorecem Peron com 6.736 contra 6.128 votos dados a Tamborini.

NAO HOUVE DESMONTE DA MAQUINA

BUENOS AIRES, 1 (UP) — Algumas individualidades democráticas já dizem que talvez tenha sido um erro concordar com as eleições sem que tivesse sido assegurado o desmonte total da máquina eleitoral do governo. Em todo caso, assinalam que a apuração na capital começou pela primeira secção, que é uma zona essencialmente operária e, portanto, peronista.

Tambem apelará para a ONU

SE A RUSSIA NÃO RETIRAR TROPAS

WASHINGTON, 1.º (U.P.) — O embaixador iraniano disse que, possivelmente, o seu pais apelará para o Conselho de Segurança das Nações Unidas, se a Russia não evacuar as suas tropas até á meia-noite de amanhã. O Conselho de Segurança deverá reunir-se, novamente, a vinte e um do corrente.

Senador Ferreira de Sousa

SUA CHEGADA ESTA TARDE

Estava sendo esperado em Natal, hoje á tarde, o senador José Ferreira de Sousa, representante potiguar á Assembléia Constituinte.

O DIARIO
Orgão dos "Diarios Associados"
FUNDADO A 18 DE SETEMBRO DE 1925
Diretor-Gerente: EDILSON VARELA
Redação, administração e oficinas: Rua Frei Miguelinho, 129 — A correspondencia de ordem comercial deve ser exclusivamente endereçada ao Diretor-Gerente.
ASSINATURAS:

Ano	Cr$ 100,00
Semestre	Cr$ 60,00
Numero atrazado	Cr$ 1,00
Numero avulso	Cr$ 0,50

Serviço estrangeiro do "Chicago Daily News" e "United Press"; correspondentes especiais em Londres e Paris. Serviço Meridional (exclusivo) e Nacional.
SUCURSAIS: Serviços de Imprensa Ltda., Rua 7 de Abril, 241, São Paulo. Serviços de Imprensa Ltda., Ed. Odeon (sala 202), Rio de Janeiro.

DEMAGOGIA E CEGUEIRA

Merilo MARROQUIM
(Para os "D. A.")

RIO, 27 — Embora falhando na técnica da oratoria, o sr. João Cleofas desfechou, ontem, um ataque de flanco á Carta de 37, e é pena que a limitação do expediente tenha prejudicado a sua exposição. Sem recursos de oratoria, o deputado pernambucano abordou, no entanto, um assunto de caráter imediato — o legado economico da ditadura — trazendo á Camara fatos concretos. E' justamente da ausencia de fatos concretos que a Assembleia se ressente, de modo que a exposição do sr. João Cleofas chegou com toda oportunidade. Partindo da premissa de que as Constituições não carecem apenas de lei politica, o sr. Cleofas quis estudar as questões de ordem social e economica, de modo que estas não escapem ao exame dos Constituintes ao escrever a nova Carta Constitucional. Insistindo sobre esse ponto, até então esquecido pelos Congressitas que veem combatendo 37, o orador chamou a atenção para a sinistra herança economica da ditadura afim de que não se repitam os erros que a produziram, tuição. Infelizmente o sr. João Cleofas não atingiu seus objetivos concretos devido á exiguidade da hora, de modo que a sua advertencia e acusação ficaram de pé, com a natural discordancia do sr. Souza Costa.

Para este, a politica financeira da ditadura foi eficaz e justificavel. Mas, todos sabem que o sr. Souza Costa terá de demonstrar um dia, e este dia não está longe.

O ataque de flanco contra 37 foi robustecido, a seguir com a chegada á tribuna do sr. Prado Kelly, o verdadeiro orador do dia. No entanto, a despeito da responsabilidade cultural e técnica do deputado udenista, a sua oração não interessou ás bancadas nem ás galerias. E não interessou porque o sr. Kelly se condenou por antecedencia, insistindo em varar o mesmo cipoal juridico que outros antecessores seus tambem desbravaram com sabedoria e tenacidade. O sr. Kelly é um jurista, e creio que nenhum assunto poderá atrair mais a atenção de um jurista, do que este contraditorio emaranhado da existencia ou legitimidade da Carta de 37. Deixando-se levar pelo seu amor ás coisas juridicas, o sr. P. Kelly insistiu em esquecer que 37 é um problema politico — e com isto condenou a sua bela conferencia a uma fria recepção. O deputado falou, com efeito, para outros poucos juristas de sua bancada, e ofereceu á Assembléia uma longa conferencia citando cerca de uma dezena de autores, arguindo, concluindo e esclarecendo, mas nunca podendo interessar.

Sustentando, em principio, a caducidade da Carta de 37, o conferencista passou á defesa de outra tese contraditoria, ou seja a condenação daquela carta, como se fosse possivel revogar algo que em principio foi dado como inexistente. Em suma, e contrariando os recursos parlamentares demonstrados em apartes anteriores, o sr. Kelly falou como um jurista e não como um parlamentar afeito ás coisas juridicas. Teria sido esplendido o representante udenista se estivesse fundamentando um recurso perante um tribunal, e sobretudo um tribunal que, ao contrario da nossa maioria parlamentar, estivesse disposto a ouvi-lo e, eventualmente, a concordar com ele.

Enquanto o sr. Prado Kelly se mantinha na sua conferencia substanciosa, o sr. Mangabeira trabalhava aos cochinhos entre as bancadas. E trabalhava — graças a Deus! — com o fito de evitar que mais quinze deputados inscritos venham a usar a tribuna para discutir este cansativo e já realmente insuportavel monstro de 37. O sr. Mangabeira, de acordo com o lider da maioria, compreendeu afinal que o bicho-papão deve ficar com sua maldade escondida e sua peçonha, pois, é pueril tentar convidá-lo ardilosamente a morrer. Amanhã portanto, será encerrada a discussão, retirando-se os congressitas inscritos á tribuna, e abrindo inteligentemente margem a que o academismo politico dos ultimos dias, termine, com o amen coletivo.

E termine para que o recinto da assembléia não se transforme, como ocorreu hoje, após a oração do sr. Kelly, num centro pouco edificante de propaganda partidaria. Com efeito o sr. José Maria Crispim che-

Continua na 5ª pagina)

Dispensa em massa de operarios

TERMINARAM AS OBRAS DA USINA SIDERURGICA

RIO, 28 (Meridional) — Em consequencia do t.rmino das obras de construção da Usina Siderurgica Nacional vão ser despedidos dois mil empregados em varias categorias, segundo se informa. Essa é a maior dispensa em massa já vereficada no Bra-

As manobras da diplomacia Russa

PERTINAX
(Copyright dos "Diarios Associados")

LONDRES. via aérea (D. Récord) — A União Soviética está modificando a sua atitude a respeito da Italia e procura acrescentar o governo de Rome á lista de seus partidarios. Tal é o fato que foi dado a conhecer durante os ultimos dias em informações diplomaticas bem documentadas.

Uma indicação da nova tendencia predominante em Moscou foi a hesitação — e hesitação é aqui uma palavra demasiado suave — demonstrada recentemente pelos estadistas e diplomatas russos em sua forma de abordar o problema de Trieste e da Istria que, até agora, os representantes dos ministros do Exterior britanico, russo, norte-americano e francês, a quem se confiou a missão de redigir um tratado de paz com a Italia, haviam tido muito poucas esperanças de solucionar.

Desde o principio, as reivindicações sobre Trieste e a Istria feitas pelo marechal Tito, o lider iugoslavo. foram apoiadas por Moscou com o maior vigor. Mas, agora, o apoio russo prestado ao governo iugoslavo não é tão decidido.

Sem duvida. nenhum estadista russo pode sonhar em ganhar a amizade da Italia se de algum modo se determisar que essa nação perca Trieste e a peninsula da Istria devido á intervenção da Russia. A diplomacia sovietica se manifesta e age atualmente com esse pensamento em mente.

Antes mesmo que se verificasse essa alteração politica, já a Russia havia se afastado de sua opinião anterior, de que o Tirol Meridional devia ser tomado da Italia e concedido á Austria. Isto pode ser explicado pela derrota sofrida pelos comunistas austriacos nas recentes eleições. Mas há ainda outras provas da determinação da União Sovietica de auxiliar a Italia.

Todas as informações de que se dispõe aqui mostram que a União Sovietica continua insistindo em obter um protetorado sobre Tripoli, sem que nenhuma outra potencia complique o seu trabalho ali. A Russia, aparentemente, está resolvida a impedir interminavelmente a conclusão de um tratado de paz com a Italia antes de ceder a respeito de Tripoli, e. presumivelmente, das ilhas do Dodecaneso.

A Russia não consentirá que a Inglaterra consiga um dominio permanente sobre Tripoli. Não obstante, o governo italiano não pode senão irritar-se com o objetivo do plano russo, que é transferir indefinidamente a assinatura de um tratado de paz, o que deixa a Italia sujeita aos rigorosos termos do armisticio de 1943.

A diplomacia russa está disposta agora a aliviar a carga da Italia. O armisticio de 1943 presumivelmente será suprimido e um acordo provisorio, mais ou menos em harmonia com os desejos italianos, o substituirá. Este vigorará até que se possa terminar a questão de fazer a paz. Essa mesma solução do problema italiano foi oferecida em mais de uma ocasião pelos Estados Unidos e invariavelmente rechaçada por Moscou. Mas agora a Russia parece estar prestes a suplantar os Estados Unidos nesse desejo de favorecer a Italia.

Na realidade, os que governam a União Sovietica, é de se presumir, têm bem presente a lembrança de que, antes da revolução fascista, a Italia figurava na Europa como um satélite bastante estavel da Inglaterra, e não querem que a Italia renove a sua associação com o governo de Londres. Crêm que o povo italiano está tão desesperado que agarrará ansiosamente a mão da Russia logo que ela a estenda, em vez que lhe pareça ser u'a mão auxiliadora.

A atitude russa a respeito da Italia é, sem duvida, coisa estreitamente relacionada com o ataque contra a posição politica e moral da Inglaterra nos mundos mediterraneos e asiatico, tomada por Andrei Vishinsky no Conselho de Segurança da ONU, aqui reunido. A controversia inicial sobre o Irã criou uma cadeia interminavel de causas e efeitos que os seus ori-

Continua na 5ª pagina)

COMO A ESFINGE

Se o governo federal acha que a situação financeira do Brasil é altamente grave e, portanto, faz-se precisa a aplicação de medidas drasticas de compressão de despesas, parece que nos Estados o exemplo deve ser seguido. Sobretudo num Estado como o nosso, de rendas geralmente de dificil equilibrio em relação aos gastos e onde os setores administrativos responsaveis pelas arrecadações devem estar sempre atentos e ativos para não haver fracasso.

* * *

Essa responsabilidade é tanto maior quanto se sabe que o governo estadual vai decretar, certamente dentro de breve tempo, o aumento do funcionalismo.

Esse aumento, tal como está, compreende quasi dez milhões de cruzeiros, cifra quasi astronomica para as nossas pobres finanças provinciais.

Mas esse aumento tem, forçosa e fatalmente, que vir. Ou vém, ou o funcionalismo rebenta.

Assim, a tal compressão de despesas tem que ser exercida noutros aspectos. Em verdade, há varios: há cargos inuteis, há comissões desnecessarias, há muitas despesas adiaveis, há inumeras possibilidades de organizar melhor o aparelhamento arrecadador.

* * *

Para os administradores, estes são tempos da especie daquela esfinge que desafiava os transeuntes: "decifra-me ou devoro-te".

Muito há que meditar e trabalhar, pois, um homem no poder, atualmente, desde que para ali ele não deve ir apenas com o fito de atender aos interesses de um partido, estourando de compromissos a satisfazer, mas provêr ás necessidades gerais da coletividade.

Monte Castelo

Assignado de ATHAYDE
(Para os "D. A.")

RIO (Retardado) — Comemora-se, hoje, o primeiro aniversario da batalha de Monte Castelo, já incorporada ao patrimonio civico-militar do Brasil como um feito de primeira grandeza.

Mostrou o soldado brasileiro no esplendido lance o teor da sua valentia fisica e moral, a sua capacidade de resistencia, o poder da sua obstinação no realizar o plano traçado.

Venceu galhardamente, conquistando, em condições terriveis. uma posição chave do inimigo e o fez de modo a justificar o renome que hoje o consagra entre os aliados e o fará temivel nos calculos dos nossos futuros agressores.

* * *

Os soldados de Monte Castelo inspiraram-se no profundo idealismo democratico que os levou a alistarem-se voluntariamente para combater na Europa.

A totalidade dos moços empenhados na memoravel jornada decidira anular o baluarte nazista, fosse qual fosse o preço da vitoria.

Ouvi de um jovem sargento, Oscar de Garcez, a narrativa da operação e o admiravel espirito de renuncia e combatividade com que homens e oficiais se lançaram á tarefa gloriosa.

Todos tinham diante dos olhos a imagem do Brasil, a lembrança dos que foram sacrificados pela bestialidade teutonica e o dever de dar testemunho universal do valor da patria ofendida, revidando o golpe do inimigo.

* * *

Monte Castelo não é só um triunfo guerreiro de que tenhamos o direito de orgulhar-nos. E' antes de tudo um compromisso para com a liberdade, na forma insubstituivel da democracia.

Foi para que subsistisse no mundo o governo do povo, pelo povo e para o povo, que a juventude brasileira derramou o seu sangue em Monte Castelo.

Eis o sentido imortal da nova data que a nação passará a festejar anualmente, celebrando nela as nobres virtudes dos seus soldados, mais uma vez posta á prova, na sua infatigavel dedicação ao ideal da justiça.

UM ROMANCISTA DO POVO

Moacyr Duarte

Conheci José Mauro de Vasconcelos no Rio, na redação da revista "Leitura". Esse rapaz que a principio julguei ser norte-riograndense, entrou de portas a dentro, sorridente, confiante no futuro, com essa alegria contagiante que o caracteriza interpretando sempre a vida pelo prisma mais belo e com um vasto maço de papeis debaixo do braço.

Era um livro e queria publica-lo. Mas quantos como ele eu ja tinha visto nas mesmas condições, e semanas depois, examinadas as suas produções, saiam tristes, acabrunhados, certos de sua derrota no terreno das letras e mais certos ainda de sua mediocridade no meio dos verdadeiros talentos que se encontram por ai afora! Decepcionavam-se. Não tinham coragem para reagir.

Fui um dos primeiros que li "Banana Brava", livro de estréia do jovem romancista mixto de carioca e de potiguar. A natural curiosidade que o leitor sente pelos livros de estréia, transformou-se, ao passar das folhas num interesse vivo real, palpitante. Li o livro todo e tornei-o a ler. São páginas humanas, vividas. realisticamente apresentadas, de um saboroso português regionalista E' a epopeia do garimpo. E' o drama diario de centenas de homens que engrossam as mãos nas asperezas da terra e no balanço da peneira de cascalho, na ilusão da riqueza facil e sedutora. Poucas vezes alguem sentiu de maneira tão clara os problemas e a complexidade de sentimentos daqueles homens. E isso porque José Mauro de Vasconcelos não fez de seu livro um simples romance de ficção, engendrado no interior de um gabinete bem iluminado, mas viveu-o, sentiu-o transcreveu-o. Nas viagens que fez por conta propria, boemio errante á procura de material para seus livros, observou tudo e tudo anotou que lhe servisse mais tarde. Muito andou e muitas cousas viu. Embarcadiço caixeiro-viajante, garimpeiro mascate, caçador, boiadeiro, viveu nas malocas dos indios Tapirapés. Sua vida é a de um andarilho inconsequente que não se preocupa com o dia de amanhã. Romancista nato, sociologo improvisado, viveu apenas para os seus livros e para a sua arte. Percorreu três Estados limitrofes, servindo a todas as profissões, professando todos os credos.

Assim é José Mauro de Vasconcelos, novelesco, romântico, turista sem dinheiro, mas sobretudo humanissimo.

A primeira editora consultada impoz condições para o seu livro ir ao prélo. Mudança de titulo, correção do português regionalista, enxerto de capitulos. José Mauro a tudo resistiu. Gostava de seu livro como o tinha escrito. Não admitia enxertos nem amputações. Retirou-o da editora e concorreu a um concurço da AGIR Foi dos contemplados. Saiu vitorioso. Assinou contrato. Terá seu livro em letras de forma. Dois mil exemplares da primeira edição, estreia auspiciosa.

José Mauro de Vasconcelos é sobretudo um romancista do povo. Ele escreveu para o povo E' o romancista do vagabundo, do vendedor de amendoins, da meretriz, do desordeiro, do purguista, dos "Homens sem Deus e sem gravata', titulo do seu proximo livro.

"Barro Blanco" é a contribuição desse romancista de fôlego á terra na qual criou-se e aprendeu as primeiras letras a historia do sal, do trabalhador das salinas salineiros de suas miserias, de suas reivindicações, de seus complexos de seus recalques, e seus é tão grande e o suor tão abundante e salgado como o sal que carregam no dorso das costas musculosas.

Batalha P. S. D. x P. T. B.

PELA PREFEITURA DE JUIZ DE FORA

JUIZ DE FORA, 28 (Meridional) — O P. S. D. e o P. T. B. estão travando intensa luta pela pisse da prefeitura desta cidade. A população está temerosa de que a administração da cidade venha a ser entregue aos queremistas.

Edmar Morel em Assunção:
Que ligação existe entre o Paraguai e Peron?

Getulio Vargas emprestou 100 milhões de cruzeiros a Morinigo

Buenos Aires emprestou 5 vezes mais!--Confabulações de fronteira--O DIP e a Gestapo do irrequieto país amigo

Nesta segunda reportagem do enviado especial dos "Diarios Associados" ao Paraguai, Edmar Morel aborda os dois ultimos emprestimos feitos ao Paraguai pelo Brasil e Argentina, e focaliza os encontros de elementos militares com emissarios do coronel Juan Perón, na fronteira, na cidade de Clorinda.

E o povo do Paraguai, não está satisfeito com esta situação.

O povo paraguaio quer reconquistar o seu lugar de honra no panorama economico da América. Para isto, deseja, apenas, liberdade.

ASSUNÇÃO, Fevereiro — Enquanto aguardava a partida do avião para o Chaco, um vôo de mais de 1.000 quilometros, procurei conversar com elementos dos quatro partidos paraguaios: Liberal, Colorado, Franquista ou Fevereirista e Comunista, sendo que os dois ultimos vivem na ilegalidade e os seus lideres são caçados pela policia do capitão Fuster, cujos investigadores receberam sabias lições da policia de triste memoria do major Felinto Muller.

Para mim, foi uma surpreza jantar com politicos daquelas quatro organizações, quando é sabido que o Liberal é um inimigo de sangue e fogo do Colorado e vice-versa. Entre o franquismo e comunismo ha uma certa afinidade de programa, principalmente na parte que diz respeito á reforma agricola no pais e assistencia ao homem do campo inteiramente abandonado pelos poderes publicos.

Felizmente o espirito moço renova os qualros dos Partidos Liberal e Colorado, até então constituidos por antigos politicos intransigentes. E na verdade, todos são paraguaios e hoje, como nunca, sofrem a falta de liberdade de imprensa, agravada com o fechamento do Congresso.

No que diz respeito á mocidade guarani ocorre um fenomeno politico interessante. A juventude das escolas, os universitarios e a mocidade em geral criaram uma aureola em torno da figura do coronel Rafael Franco, que certa vez, em 1937, no palacio do governo, em pleno apogeu de seu governo revolucionario, gritou á multidão:

— "A juventude estudiosa do Paraguai, a mais valente e sacrificada da América, constitue a vanguarda da Revolução de 17 de fevereiro de 1936.

As ditaduras jamais arrancaram de suas mãos o estandarte da liberdade. E' preciso ser feita a união de todos os paraguaios para arrancar a Nação da miseria. E' preciso distribuir a terra ao camponez. O camponez sem terra é um contrasenso economico, um absurdo social, um crime politico".

LATIFUNDIOS POR TODO O PAIS

A Constituição de 1940 tem um artigo muito bonito. E' o artigo 22 que diz: "todo o lar paraguaio deve assentar-se sobre um pedaço de terra paraguaia".

Isto em papel, secrito em negrita, é muito lindo.

Um jovem lider Feverista, presente á reunião, uma frente unica mirim que poderá servir de base para uma União Nacional, fez um relato da situação agraria do Paraguai:

— No paraguai tudo é feito sob estimativa, uma vez que não temos serviços de senso. Calculamos uma população de 1.200.000 habitantes dos quais, apenas 40.000 são proprietarios.

O territorio nacional está em poder de 40 latifundios, a começar pela firma anglo-argentina Carlos Casado Ltda., dona de 1.800 leguas quadradas, na parte norte do Chaco. Pais com uma população masculina sacrificada em duas guerras, em menos de 70 anos, a falta de braço se faz sentir em todos os setores da vida economica, principalmente no terreno agricola. E para aumentar a crise economica, o governo mantem um Exército acima de suas possibilidades, com duplo prejuizo para a Nação: gastos com a tropa e desvio de braços da produção. Acrescenta-se, ainda, a corrente emigratoria que cresce dia a dia. Só em Buenes Aires vivem 35.000 paraguaios.,

Calcula-se em 300.000 os paraguaios que moram no estrangeiro.

Pois bem. Estes grandes problemas que estrangulam a economia guarani foram sempre relegadis a um plano secundario.

Agora, com a renovação dos quadros politicos, com a Revolução de fevereiro de 1936 e com o aparecimento do Partido Comunista estão cuidando do problema agricola, ao qual não tem faltado a colaboração norte-americana, simplesmente material.

EMPRESTIMOS

O Brasil, no governo Vargas, fez um emprestimo ao Paraguai de 100 milhões de cruzeiros. Com este dinheiro o general Higino Morinigo fez realmente uma serie de melhoramentos no pais, construindo estradas e predios militares em Assunção, asfaltando algumas ruas, etc.. O paraguaio é realmente um amigo do Brasil.

E' uma amizade feita longe dos intercambios culturais — motivos para comidas e grossas bebedeiras — e las partidas de football.

Sente-se a amizade do povo paraguaio, nas menores manifestações.

E como o paraguaio é franco, ele não esconde a sua desolação pelas desgraçadas cinsequencias do emprestimo brasileiro que permitiu a criação de verbas para a instalação da Gestapo e do D. I. P., no Paraguai, A primeira, ás ordens do famoso capitão Fuster, sufoca á força quaisquer anseios de liberdade.

O dinheiro serviu tambem para auxiliar a instalação da vila militar de Campo Grande. ás portas de Assunção. e onde o não menos famoso coronel Benitez Vera apoiado nas patas dos cavalos, é um dos sustentaculos do governo.

— O emprestimo brasileiro serviu para fundar quantas escolas?

Quantos navios foram construidos? Quantos hospitais? A saude do povo foi melhorada?

Estas perguntas fiz a um alto fuscionario do Governo e ficaram sem respostas.

Agora, num canto de pagina de um jornal de Assunção, vejo que a Argentina emprestou 10 milhões de pesos ao Banco Nacional do Paraguai. A importancia equivale a 500 milhões de cruzeiros ou sejam cinco vezes mais ao emprestimo getuliano.

E assim o Paraguai vai vivendo. E por toda a cidade, paira a pergunta:

— Que pretenções tem Peron no Paraguai?

Em torno desta interrogação fala-se de constantes viagens de militares graduados a Buenos Aires e á Clarinda, na fronteira, onde tem confabulações com agentes do peronismo.

O povo, sem distinção de classes sociais, entretanto, não vê com bons olhos esta aproximação de centros militares paraguaios com o grupo G. O. U., que tendo á frente o Coronel Peron, é acusado pelo Governo dos Estados Unidos de ter tentado implantar na America um regime nazista, com predominio na Argentina, Paraguai, Bolivia e Brasil.

Neste momento de angustia, de falta de liberdade e de miseria o povo paraguaio repele qualquer movimento armado, desejando colaborar para a paz continental e do mundo. E por isto os nomes dos agentes do nazismo como os coronéis Aranda, Floretin e Benitez Vera, sem esquecer o Capitão Fuster, são pronunciados como palavras de maldição.

O povo paraguai na sua totalidade não deseja guerra. Quer viver em paz afim de reconquistar o seu lugar no panorama economico da America.

Superintendência da Moeda e do Crédito

INSTRUÇÃO N.° 12

A SUPERINTENDENCIA DA MOEDA E DO CREDITO, DE ACORDO COM O ART. 6.° DO DECRETO-LEI N.° 7.293, DE 2 DE FEVEREIRO DE 1945, TENDO EM VISTA A DELIBERAÇÃO TOMADA PELO CONSELHO EM SESSÃO DE 22 DO CORRENTE, EM ATENÇÃO A'S DIFICULDADES ALEGADAS POR VARIOS BANCOS DE ADAPTAREM SUA ESCRITURAÇÃO PARA PODEREM PUBLICAR DENTRO DO PRAZO LEGAL SEUS BALANCETES, NA FORMA DO MODELO APROVADO PELA INSTRUÇÃO N.° 11, DE 24 DE JANEIRO ULTIMO, DESTA SUPERINTENDENCIA, RESOLVE BAIXAR AS SEGUINTES INSTRUÇÕES:

I) — **OS BALANCETES DOS ESTABELECIMENTOS BANCARIOS RELATIVOS AO PRIMEIRO SEMESTRE DO CORRENTE ANO, PODERÃO SER PUBLICADOS NA FORMA DO MODELO QUE VIGORAVA ATE' A EXPEDIÇÃO DA INSTRUÇÃO N.° 11.**

II) — **OS BALANCETES RELATIVOS AO MÊS DE JULHO E SEGUINTES SERÃO OBRIGATORIAMENTE PUBLICADOS NA FORMA DO MODELO APROVADO PELA REFERIDA INSTRUÇÃO N.° 11.**

III) — **NÃO OBSTANTE A FACULDADE CONCEDIDA NO ITEM I DAS PRESENTES INSTRUÇÕES, É OBRIGATORIA A REMESSA DOS BALANCETES DESTINADOS A FINS DE FISCALIZAÇÃO E ESTATISTICA, NA FORMA DO ITEM IV DA INSTRUÇÃO N.° 11.**

RIO DE JANEIRO (DF), 25 de Fevereiro de 1946.

JOSE' VIEIRA MACHADO
(Diretor Executivo)

2.° aniversario do falecimento do Conego Monte

HOMENAGEADA A SUA MEMORIA

Transcorreu, ontem, o 2° aniversario do falecimento do conego Luiz Monte, varias homenagens foram prestadas á sua memoria, nesta capital, tendo á frente das mesmas a Ação Catolica.

Pela manhã, houve missa de requiem, na capela do Ginasio da Imaculada Conceição e durante todo o dia, romarias foram feitas ao seu tumulo, no Cemiterio do Alecrim.

A noite, no salão da Confederação Catolica, realizou-se uma sessão magna, sob a presidencia do representante do Bispo Diocesano.

Leiam "O DIARIO"

Instalado, hoje, o Conselho Administrativo do Estado

PRESENTE O INTERVENTOR FEDERAL

Realizou-se, hoje, ás 10 horas, á Praça 7 de Setembro, no predio da Ordem dos Advogados, a solenidade de posse dos novos membros do Conselho Administrativo do Estado, nomeados, recentemente pelo Presidente da Republica.

Compareceram á cerimonia varias autoridades, destacando-se, principalmente, a presença do Interventor Federal, sr. Ubaldo Bezerra.

Dando inicio á sessão, falou o dr. Francisco Ivo Cavalcanti que, em ligeiras palavras, como Presidente do Conselho, discorreu sobre aquele orgão do poder publico, neste Estado, pedindo ao Interventor considerar empossados os seus membros, que ficaram assim constituidos:

Presidente — Dr. Francisco Ivo Cavalcanti; Vice-Presidente — sr. Alfredo Mesquita; Membros: drs. José Arnaud Gomes Neto e Gil Soares.

Finanças Comercio-Transportes

O PORTO

Entradas: Hoje, o Itaguassu', do sul.

Saidas: Hoje, o Tibagi, para Areia Branca.

CIA. COSTEIRA

Do Rio, de onde só dia 4 estava esperado, entrará hoje ao anoitecer o cargueiro Itaguassu'. Daqui retornará ao sul. Manifesto e outros detalhes daremos amanhã.

CIA. COMERCIO E NAVEGAÇÃO

Zarpou hoje o cargueiro Tibagi, que irá a Areia Branca abarrotar de sal para os portos do sul.

AVIAÇÃO

PAN AMERICAN AIRWAYS

De Buenos Aires para Miami passou ontem o NC-83613 com 14 passageiros em transito.

— De Miami para Buenos Aires passou ontem o NC-30010, com 14 passageiros em transito.

— Clipper da Europa, especulado de Lisboa dia 6, retornará á Europa provavelmente no dia seguinte.

PANAIR DO BRASIL

Do PPPBF que do Rio passou dia 27 para Belem, desembarcaram:

Do Rio: Aurelio Pessine e Chefik Nicola Aun.

Aqui embarcaram:

Para Fortaleza: Helio Dias de Assis e Haroldo Ramos.

Em transito: 6 passageiros.

— Do PPPBS, que chegou do Rio dia 27, desembarcaram:

Do Recife: Manoel Ozorio Barros e Paulo Lopes Varela.

Do Rio: Cleobulo de Oliveira.

Daqui retornou o PPPBS ao Rio ontem, levando:

Para Recife: Estelita Braz Souza, Clemente Galvão Neto, Ana Oliveira Lima, Emilio Nielsen, Abelardo Silva, Salomé K. Chose, Joaquim Grilo, Francisco Gonzaga Galvão e José Alfran Galvão.

Para Maceió: Aluisio Alves, José Alcantara Barbosa.

Para o Rio: Elzo Araujo Lima, Arnaldo N. Jannuzzi e Palmira Rocha Pollis.

LINHAS AEREAS BRASILEIRAS

Do PPBRE, que do Rio ontem passou para Belem, desembarcaram:

Do Rio: Frederico Porfirio Guerra.

Do Recife: Aguinaldo Vasconcelos.

De correio deixou 9 kgs.

— Do Rio chegará hoje o PPBRC, que pernoitará aqui, para retornar rao sul amanhã. Nesse avião viajam para Natal o deputado José Augusto e senador Ferreira de Souza.

NOTICIAS SOBRE AVIAÇÃO

Em breve os aviões Super Stratocruiser, versão comercial da Super Fortaleza Voadora, estarão ligando o Rio a Nova York em 14 horas de vôo.

— As estatisticas oficiais americanas preveem que em 1955 os aviões comerciais do mundo estarão transportando cerca de vinte milhões de passageiros.

REPARTIÇÕES PUBLICAS

A Recebedoria de Rendas arrecadou:

Dia 23	2.631,40
Até dia 22 ..	637.807,50
Saldo do mês anterior ..	478.962,50
Recolhido pelo Saneamento:	
Dia 23	8.423,80
Até dia 22 ..	89.946,90
Total geral	1.217.822,10

— A Prefeitura arrecadou ontem 10.359,30

"O DIARIO" é o jornal de maior VENDA AVULSA da Capital

Cronica Social

ANIVERSARIOS

HOJE

Senhores

Manoel Alves Afonso, comerciante nesta cidade:

— Euclides Augusto do Nascimento, funcionário da Recebedoria de Rendas.

Senhoras .

Maria Estela Bezerra, esposa do sr. Francisco Xavier Bezerra, funcionário da Repartição de Saneamento de Natal.

Senhoritas

Amelia Paiva, irmã do sr. Rui Paiva, agente da Companhia de Navegação Costeira, nesta capital;

— Maria José Rodrigues, filha do sr. José Rodrigues, já falecido.

Crianças

Maria Taveira, aluna do Ginasio "Nossa Senhora das Neves" e filha do sr. Antonio Alves Taveira, funcionário do Ministério do Trabalho, e de sua esposa d. Esmeraldina Alves Taveira.

VIAJANTES

Com destino á capital pernambucana, seguiu, ontem, pelo avião da Panair, o sr. Joaquim Barbosa de Meiroz Grilo, avaliador da Carteira de Crédito Agricola e Industrial do Banco do Brasil e escriturario do Departamento de Agricultura do Estado, que tendo concluido o curso de contador pela Escola Técnica de Comércio de Natal, destina-se áquela cidade afim de prestar exames vestibulares para o primeiro ano do curso superior da Faculdade de Comércio e Economia de Pernambuco.

Inaugurada a nova séde do "M.U.T."

Teve lugar, ontem, ás 20 horas, a instalação da nova séde do Movimento Unificador dos Trabalhadores, no predio do Esporte Clube de Natal, á rua Chile, comparecendo, á mesma, representantes de sindicatos de classes, de associações profissionais, de partidos, operarios em geral e familias.

Sob a presidencia do sr. João Anastacio Bezerra, foi aberta a sessão, sendo, então, concedida a palavra aos seguintes oradores: Francisco Moreira, pelo Partido Comunista do Brasil; Carlos Mauricio Nascimento, 1º piloto do navio "Tibagi" que se encontra no porto; Nazareno Maranhão, pelo M.U.T.; Lenine Pinto, pelo Movimento da Juventude; Inacio Pereira, pelo Sindicato dos Comerciários; José Cesar, pela Associação Metalurgica; Inacio Pires, pelo M.J.; Zacarias dos Santos, pelo setor Profissional dos Sapateiros; José Teixeira, pelo Ministério do Trabalho; Otavio Gonçalves, pela União dos Marinheiros; Francisco Avelino Dantas, pelo setor de Pesca; Luiz dos Santos, pelo Sindicato de Construções Civis; Luiz Gonzaga, por aclamação dos presentes; e João Anastacio Bezerra, encerrando a reunião.

No decorrer da referida sessão, foram debatidos assuntos de interesse geral da classe operaria deste Estado, explicando-se a finalidade daquela sessão.

Movimento da Juventude

Reuniram-se, ontem, vários estudantes potiguares, interessados na fundação de uma nova sociedade de classe, que deveria ter o nome de "Movimento Unificador da Juventude".

Entretanto, por deliberação tomada na mesma sessão, ficou assentado que a sociedade em apreço se denominaria apenas "Movimento da Juventude", permanecendo com os seus idéais de desenvolvimento moral, civico e cultural da nossa mocidade.

A diretoria do Movimento está assim constituida: Presidente: Lenine Pinto; Secretário-geral: Walfran de Queiroz; Secretário: Inácio Meira Pires; Diretor de Publicidade: Ismael Ramos das Neves; Tesoureiro: Geraldo Barra.

MEDICOS

DR. MANOEL VITORINO
Doenças do sistema urinário
(Ambos os sexos)
Doenças do sistema genital masculino.
OPERAÇÕES
Doenças venereas em geral
Consult.: Rua Cel. Bonifácio n.º 828 — Natal — Tel. 19-88

DR. ALVARO VIEIRA
(Chefe de Clinica Cirurgica do "Hospital Miguel Couto"
CLINICA DE SENHORAS
OPERAÇÕES
ELETRICIDADE MEDICA
Ondas Curtas — Eletro-Coagulação — Bisturi Eletrico
Consultorio: Das 10 ás 12 e das 14 ás 18 horas. Av. Fone: 1284
Residencia: Av. Getulio Vargas, 704—Fone: 1422
Natal - Rio G. do Norte
Duque de Caxias, 198. (Casa terrea)

INTRUÇÕES PARA O CARNAVAL

Comando do Destacamento de Natal

O cel. Alvaro de Souza Bezerra, Comandante do Destacamento de Natal, acaba de baixar as seguintes instruções para os serviços durante o Carnaval:

I — Expediente:

Será o seguinte o expediente durante o Carnaval:

SEGUNDA-FEIRA — Somente no 1.º tempo.
TERÇA-FEIRA — Não haverá expediente.
QUARTA-FEIRA — Somente no 2.º tempo.

II — SERVIÇO DE PATRULHAMENTO

a) — Oficial de dia á Guarnição: — Capitão ou Major, auxiliado pelo oficial de permanencia ao Q. G..

ESCALA: — (Art. 305, § 3.º, do R. I. S. G.).

DIA 2 (sabado) — Cap. ANTONIO BARBOSA DE PAULA SERRA — 16.º R. I.
DIA 3 (domingo) — Cap. NEY CONSTANTINO GITSIO — 16.º R. I.

DIA 4 (segunda-feira) — Cap. EDUARDO HENRIQUE ELERY — 16.º R. I.
DIA 5 (terça-feira) — Cap. ANTONIO DE FREITAS DINIZ — 16.º R. I.

— Qualquer alteração havida com os oficiais acima escalados, será solucionada pelo Cmt. do 16.º R. I., unica Unidade que concorre ao referido serviço.

b) — o 14.º G. A. Dô. fornecerá uma patrulha, composta de 1 Sgt., 1 Cabo e 6 Sds., para a Cidade de Macaiba, devendo a mesma, se encontrar naquele local, a partir das 18,00 horas, se apresentando antes, neste Q. G., ao oficial de permanencia. A referida patrulha, além das atribuições disciplinares que lhe competem, deverá fazer regressar toda a praça que for encontrada sem a devida permissão, passada pelo Comando da sua Unidade. Esta patrulha será conduzida numa viatura da sua Unidade, devidamente abastecida.

c) — As patrulhas de escalas permanecerão as mesmas, com o mesmo efetivo e atribuições;

d) — A unidade que escalar a guarda do Q. G. (I|3.º R. A. A. Aé. e 16.º R. I.), fornecerá, tambem um reforço a partir das 17,00 horas, composto de 1 Sgt., 1 Cabo e 10 Sds., o qual ficará á disposição do oficial de permanencia, pronto a atender qualquer ordem do oficial de dia á Guarnição.

III — O I|3.º R. A. A. Aé. fornecerá, a partir das 17.00 horas, um "Jeep" que ficará á disposição do oficial de dia á Guarnição e será abastecido neste Q. G.;

IV — A 1|14.º B. C. A. C., nas mesmas condições anteriores, uma viatura "Dodge" 1|2 ton., para atender ao transporte, ás suas Unidades, das praças provocadoras de ocorrencias.

V — Todo o serviço de patrulhamento terá inicio ás 17,00 horas terminando depois de não mais ser necessário, a criterio do oficial de dia á Guarnição.

VI — O oficial de dia á Guarnição, deverá extender o seu serviço regulador da disciplina militar, aos clubs desta cidade, comunicando, imediatamente, qualquer ocorrencia que não puder solucionar, em se tratando de oficiais seus superiores, aos respectivos Comts. das Unidade, a que os mesmos pertencerem.

VII — O Oficial de dia á Guarnição, deverá mandar escriturar, no livro de partes deste Q. G., a gasolina consumida, pelas viaturas que transportarem, a chamado, praças desta Guarnição, provocadoras de ocorrencias fazendo constar o nome e Unidade, afim de que as mesmas indenisem o combustivel consumido.

(a) — ALVARO DE SOUZA BEZERRA — Coronel Comandante do Destacamento de Natal.

CONFERE:

ULISSES CAVALCANTI
Capitão Assistente do Destacamento.

Inspetoria Geral do Trafego

O Inspetor do Trafego, de ordem do dr. Chefe de Policia, recomenda que seja observado nesta capital durante o carnaval, o seguinte:

1º — O corso terá como ponto de entrada a mão, Avenida Rio Branco no cruzamento com a rua Ulisses Caldas, para os veiculos procedentes da Ribeira, Tirol e Petropolis e a mesma avenida Rio Branco do lado da avenida Apodi, para os veiculos procedentes do Alecrim, Tirol e Petropolis, obedecendo o seguinte intinerário: Avenida Rio Branco do trecho compreendido entre a rua Ulisses Caldas e Apodi.

2º — A saida do veiculo da fila em que estiver incorporado só poderá ser feito pelo lado da mão.

3º — Nenhum veiculo poderá tomar parte no corso sem que tenha sido vistoriado pela repartição competente.

4º — O condutor de veiculos encontrado sem documento que prove sua habilitação, terá o veiculo apreendido e será punido na forma da lei.

5º — Não será permitido o uso de placas de experiencia.

6º — Fica proibido o trafego de motocicletas e bicicletas no corso, depois das 16 (dezesseis) horas, dos dias 2, 3, 4 e 5 deste mês.

7º — O estacionamento dos carros será na Praça João Maria e Rua 13 de Maio, ficando proibido terminantemente o estacionamento de qualquer veiculo na Rua João Pessoa.

8º — Ao condutor de veiculos é expressamente proibido modificar, por qualquer meio a fisionomia.

9º — Será conduzido a presença da autoridade policial o motorista encontrado em estado de embriaguês, na direção do veiculo, ficando sujeito ainda as penas da lei.

10º — O trafego de automoveis no corso dos dias 2, 3, 4 e 5 deste mês, será das 16 horas ás 19 e das 21 horas até o termino dos festejos carnavalescos.

11º — A tabela de preços para os dias de carnaval a partir das 16 horas de cada dia é a seguinte:

Por hora Cr$ 60,00 e por corrida, as de Cr$ 10,00 por 15,00, as de Cr$ 15,00 por 20,00, e as de Cr$ 20,00 por 25,00.

12º — Terão transito livre durante o corso os seguintes veiculos: Assistencia Publica, Governo do Estado, Policia Civil e Militar, veiculos conduzindo patrulhas do Exército, Marinha ou da Aeronautica, caminhão de socorro da Cia. Força e Luz.

13º — Do que para constar e passou o presente edital que será publicado, sujeitando-se os infratores as penas da lei.

LUCRECIO PEGADO CORTEZ, Inspetor do Transito.

Bibliografia

Pintura Quase Sempre
Sergio Millet
Edição da Livraria do Globo
Porto Alegre

Em "Pintura Quasi Sempre", analisando a obra de pintores brasileiros, Sergio Millet apresenta-nos um panorama preciso da pintura universal.

Este livro desenvolve o assunto de tal maneira que o torna interessante, não apenas para os entendidos, mais tambem para todos aqueles que desejarem informações sobre a pintura e suas diferentes escolas, pois estas páginas são, simultaneamente, de exposição e de critica.

Mas "Pintura quase sempre" além dêstes meritos, traz consigo um carater original, isto é apresenta novos pontos de vista, e, sobretudo, uma série de magnificos ensaios sobre os grandes problemas artisticos.

Sergio Millet, neste impressionante desfile de arte, refere-se a figura de destaque na pintura nacional, entre as quais: Portinari, Almeida Junior Di Cavalcanti, Tarsila do Amaral, Paulo Osir, Guignard, Aldo Bonadei, Volpi, Clovis Graciano, Gomide, Francisco Rebôlo, De Fiori, Anita Malfatti Manoel Martins, Andrade Filho Vitorio Gobis, Lasar Segal, Mario Pacheco, Osvaldo Goeldi, Palo Werneck, Nelson Nobrega, Cicero Dias, Odete de Freitas e Luiz Soares.

"Pintura Quase Sempre" pelo que encerra de sintese, de exposição e de critica, é um livro recomendavel a todos os que se interessam pela arte, classica e moderna.

O volume faz parte da coleção "Autores Brasileiros", da Livraria do Globo, de Porto Alegre.

Corrente de defesa economica popular

GENERALIZA-SE A CAMPANHA SUBTERRANEA CONTRA OS EXPLORADORES

RIO, 27 (Meridional) — E' verdade que contamos com uma grande maioria de negociantes honestos, que cumprem o seu mistér com toda a lisura e boa vontade, usufruindo lucros razoaveis, cooperando da melhor fórma possivel para a atenuação da crise que atinge a todas as classes.

Mas — isso é triste constatar — não são poucos os que aproveitando-se da situação, exploram por todos os meios e modos o povo, elevando os preços, fraudando pesos ou sonegando o artigo.

Contra estes é justa toda a reação do povo.

Desde algumas semanas vem circulando umas "cadeias de conselhos economicos", á maneira das "cadeias de boa sorte" desenvolvendo uma interessante campanha que, sendo seguida pelo povo, dará ótimos resultados.

A restrição do povo, com racionamento voluntario, compelirá os negociantes á moderação da ganancia, passando a oferecer os artigos a preços de concorrencia.

Damos abaixo uma copia da "Corrente Carioca" que se acha em circulação e que achamos interessante.

CORRENTE CARIOCA

Eis-la:

"No intuito de protestar, veementemente, contra a ganancia do comercio desta Sebastianopolis, o carioca deve se unir e seguir o lema abaixo:

1) — Não fazer as suas refeições fóra da residencia.

2) — Abolir o uso da cerveja, da soda, do guaraná, da agua mineral e outras bebidas congêneres.

3) — Não se utilizar de automoveis de praça; quando o fizer, em necessidade extrema, pagar com o abatimento de 20% o que marcar o taximetro.

4) — Cortar o cabelo, somente, uma vez por mês, e, fazer a barba em casa.

5) — Não frequentar cinemas.

6) — Comprar o estritamente necessario ao seu sustento e de sua familia, abolindo iguarias e perfumarias.

7) — Quando comprar o pão, assista á pesagem.

8) — Diminuir ou abolir o uso do fumo.

9) — Não usar calçados fantasias de elevados preços.

10) — Quando estiver com sêde adicione algumas gotas de limão num copo d'agua.

11) — Não fazer qualquer aquisição pelo câmbio negro.

12) — Não adquirir fazendas de altos preços, dando preferencia aos tecidos leves.

Com estes, seguem mais dois exemplares para serem distribuidos entres seus amigos.

Solicite dos mesmos identicas distribuições, que teem a finalidade unica de colbir o abuso.

que avassala a bolça do carioca do comércio açambarcador

Leiam
O CRUZEIRO

Edição de hoje Cr$ 0,80

JOANITA VIEIRA

Missa de 7.º Dia

Pedro Vieira e familia, Lindalva Vieira, Hilda Vieira, e Vicente E. Cavalcanti e familia, convidam os parentes e amigos para assistirem á missa que mandam celebrar na Catedral, ás 6,30 horas, do dia 2 de Março, sábado, pelo descanso eterno de sua inesquecivel irmã, cunhada, sogra e mãe JOANITA VIEIRA, respectivamente.

Agradecem, antecipadamente, aos que comparecerem a esse ato de caridade cristã.

CHIROMANTE
MADAME ANNA

Acha-se nesta hospitaleira capital, MME. ANNA a qual deu diversas conferencias com os mais celebres chiromancistas europeus.

Conta a vida da pessôa do principio até o fim.
Conta o passado, presente e futuro
Tambem revéla com clareza fatos mais importantes da vida humana.

Sois feliz em vossa familia ou em vosso comercio? Necessitais descobrir alguma coisa que vos preocupa? Quereis destruir algum maleficio incuravel? Alcançar bons empregos dificeis? Fazer desaparacer alguma dificuldade em vossa vida? Fazer alguem voltar para vossa companhia?

PROCURE A MADAME ANNA
Hotel Bom Jesus (perto da Igreja do Bom Jesus)
Praça: — José da Penha, 155
Palma da Mão Cr$ 10,00
Chiromancia Cr$ 20,00

TEXTIL ORGANIZAÇÃO DO NORTE
de ALFREDO MONTENEGRO

O mais antigo produto em grande escala de Estopas para Polimento e Estopa para limpeza em geral
Honrado com medalhas de ouro e as maiores distinções de grandes premios nas Expisições do Rio, São Paulo, Porto Alegre, Baia e Recife
Fornecedor a 40 anos de todas as repartições governamentais — federais e estaduais. Estradas de ferro, Navegações, Cias. de Aviação — Casas Ferragistas e de Accessorios
Comunica á sua numerosa e seleta clientela que poderá de hoje em diante fornecer com rapidez
QUALQUER QUANTIDADE
das melhores qualidades a preços
SEM COMPETENCIA
Ao seu estabelecimento fabril, sito á RUA OCIDENTAL, 200/228, juntou uma importante secção para a fabricação em grande escala, estando em funcionamento uma poderosa prensa para fardos de 100 — 150 — 200 e 250 quilos
ALTA NOVIDADE
Novo acondicionamento em Latas Estanhadas de 200 gramas. Introduzidas com grande sucesso nas Repartições.
ECONOMIA — FACIL CONTROLE — HIGIENE

Assentada a vinda do "Municipal" ao Brasil

O campeão peruano jogará no Rio de Janeiro e em São Paulo

RIO, 1.º (Meridional) — Está praticamente assentada a vinda ao Brasil do conjunto do Municipal ,de Lima, campeão peruano de futebol.

O dirigente do clube peruano, sr. Ramovecchi, que se encontra nesta capital, assentou a realização de três jogos em São Paulo e outros tantos no Rio.

Em São Paulo o Municipal enfrentará o São Paulo F. Clube. o Palmeiras e o Corintians e, no Rio. o Botafogo, o Vasco e outro clube que será decidido entre o Fluminense, o Flamengo ou mesmo o América.

O Municipal, em lugar dos reservas, trará grandes reforços, figurando muitos elementos de outros clubes peruanos, pois tratando-se da sua primeira excursão ao Brasil, o campeão do Perú pretende causar otima impressão.

ALIANÇA DA BAHIA CAPITALIZAÇÃO S.A.

COMPANHIA BRASILEIRA PARA SORTEIOS E DESENVOLVIMENTO DA ECONOMIA
Sede Social: BAHIA - CAPITAL SUBSCRITO: Cr$ 5.000.000,00
CAPITAL REALIZADO: Cr$ 800.000,00

AMORTIZAÇÃO DE FEVEREIRO 1946

CAPITAL DUPLO	08910
SEGUNDO	05283
TERCEIRO	04019
QUARTO	00679
QUINTO	00686

Correspondente Regional
CESAR & CIA. LTDA.
RUA CEL. BONIFACIO, 175 — NATAL

"O Melhor Titulo DENTRO DO Melhor Plano PELA Melhor Sociedade de Capitalização"

Excursionará o Flamengo á Bahia

RIO, 1.º (Meridional) — O Flamengo seguirá dentro de breves dias para a Bahia, onde fará uma rápida temporada. O rubro-negro irá integrado por grande numero de seus titulares, deixando de seguir apenas Biguá que não está restabelecido da operação a que foi submetido, no calcanhar. O seu substituto será o médio Laxixa que figurou com grande destaque no quadro do América, e posteriormente foi reserva do selecionado paulista no ultimo campeonato brasileiro de futebol. Laxixa, que vinha atuando como reserva do Flamengo, aproveitará a oportunidade afim-de aparecer com destaque como titular na primeira oportunidade encontrada no quadro do Flamengo.

IMPUREZAS DO SANGUE
ELIXIR DE NOGUEIRA
(SILVEIRA)

Multado o América em trezentos cruzeiros

Em ato assinado, ante-ontem, o presidente da Federação Norte-Riograndense de Desportos multou o América Futebol Clube, na importancia de trezentos cruzeiros.

A penalidade foi imposta em virtude de o América no jogo de domingo passado com o Santa Cruz, em disputa do Torneio Relampago, ter se recusado a terminar o tempo restante da partida, ao ser esta interrompida aos 17 minutos da fase complementar, devido ao acidente sofrido por Badof. O procedimento do gremio rubro foi considerado anti-esportivo, além de uma desconsideração ao publico presente ao estadio "Juvenal Lamartine" durante o referido jogo.

Edição de hoje
Cr$ 0,50

Gordo suspenso por dois jogos

Foram advertidos João Augusto, Zelins e Miranda

O presidente da Federação Norte-Riograndense de Desportos assinou, ontem, os seguintes despachos:

Suspendendo por 2 jogos de campeonato o amador João Isaias de Oliveira (Gordo), pela prática de jogo violento e perigoso, na partida realizada domingo ultimo entre o Santa Cruz e o América;

Advertindo o atleta João Augusto de Albuquerque (Bocadagua) do América, por ter se dirigido de maneira desrespeitosa a um diretor da Federação, domingo ultimo, no estadio da Federação;

Advertindo os atletas José Aranha Lins (Zelins- e José Miranda, do Santa Cruz, pela prática de jogo violento na partida realizada domingo entre aquele clube e o América.

Regressa a delegação do Fluminense

RIO, 28 (Meridional) — Chega hoje a delegação do Fluminense F. Clube da extensa excursão efetuada aos Estados do Norte do Brasil.

O tecnico Gentil Cardoso pretende conquistar para o seu clube varios jogadores nortistas vistos durante a excursão afim-de reforçar os pontos mais fracos do seu quadro.

Badof hospitalizado

O atacante rubro foi visitado ontem por uma Comissão da F. N. D.

Badof, o disciplinado defensor do América, está como se sabe hospitalizado, em virtude de fratura da rotula num choque violento que teve com o goleiro Gordo, do Santa Cruz, durante o jogo realizado domingo entre as equipes do tricolor e do alvi-rubro.

No Hospital Miguel Couto, o popular atacante do Campeão do Centenário já foi visitado por comissões do Santa Cruz, do ABC, do Alecrim e do Atlético, além de diretores e jogadores do América que diariamente ali comparecem.

Na tarde de ontem, uma comissão da Federação Norte-Riograndense, constituida dos srs. capitão Fernando Correia Leitão, presidente, Adalberto de Souza, Secretario, e Delio Otoni, Tesoureiro, esteve em visita a Badof, que se mostrou muito reconhecido ao gesto dos dirigentes da Federação.

Preocupado o Vasco com a situação de Rafanelli

RIO, 1.º (Meridional) — O Vasco continua tambem preocupado com a situação de Rafanelli. O consagrado zagueiro platino pretende a rescisão do seu contrato para seguir rumo ao Mexico ou Buenos Aires, afim-de ingressar no Racing que deseja o seu concurso.

Departamento de Agricultura

Carteira Agro-Pecuária

A Carteira Agro-Pecuária do Departamento de Agricultura, chama a atenção dos interessados que fizeram encomenda de arame farpado que deverá receber, sem falta no proximo mês de Março, 2,000 (dois mil) rolos de arame.

Tratando-se de uma encomenda de grande vulto, solicita aqueles que se increveram, a fineza de recolher aos cofres da referida Carteira, 50% (cinquenta pir cento) do valor, em moeda corrente, da encomenda efetuada. Esse recolhemento deverá ser feito até o proximo dia 5 do mês de Março vindouro.

E' a seguinte a relação dos interessados inscritos:

Prefeitura de Nova Cruz. Snrs.: Justino Xavier, Dr. Lourival Rodrigues de Farias, Joaquim Pereira, Francisco Fernandes Sobrinho, Antonio Corrado, Euclides Ribeiro, Dr. Luiz Antonio dos Santos Lima, José Barbosa de Oliveira, Pedro Nolasco, Severino Francisco da Silva, Milton Bezerra das Neves, Pedro de Sousa, Anisio Furtado, Paulo Bulhões, Manoel J. da Costa, Cicero Isaias de Macêdo, Clidenor Carlos de Andrades, Enico Monteiro, Danilo Barbalho Simoneti, Dr. José Augusto Varela. Antonio Pereira, Carlos Gondin, João Xavier, Dr. Nilo de Albuquerque Melo, Luiz Gonzaga, Antonio Arruda Camara, Carlos Orrico, Dr. Paulo Sobral, João Soares da Camara, Felinto Gadelha, Antonio Lima, José Elisio Ubarana, Encarregado do Posto do Departamento de Agricultura no municipio de Macaiba, Manoel Kury, Manoel Dantas Barreto, Luiz Moura, Milton Bezerra das Neves, Oto Leite, Agenor Lima, José Morais (tenente), Jorge Ferreira da Silva, Militão Dias, Rosendo Leite, Sebastião Alves Maia, Otavio Praxedes, José Ferreira de Farias, Aureo Feliciano, Deusdedith Couto, Dr. Augusto Meira, Pedro Nolasco, Oscar Dantas, Francisco de Assis, Francisco Leopoldino, Adão Macedo da Rocha, Pedro de Sousa, João Juvenal Ribeiro Dantas, dr. Anfiloquio Camara e Antonio Florencio de Almeida.

Departamento de Agricultura, em Natal, 16 de Fevereiro de 1946.

FOLIÕES, ALERTA!!!

50 % DE ABATIMENTO EM FOTOGRAFIAS CARNAVALESCAS, LHES OFERECE O

"ESTUDIO SILVA"
RUA DR. BARATA, 232 — 1.º ANDAR

Demagogia e cegueira

(Conclusão da 2ª pag.)

gou á tribuna afim de expor as razões por que o Partido Comunista condena a Carta de 37, e só acidentalmente aludiu a tal carta. O sr. Crispim aproveitou o primeiro aparte para desviar-se ao seu jogo demagogico, vestindo os refrões de anti-fascismo e anti-nazismo, com o fito de encobrir a sua propria nudez de argumentos. Em torno de 37, os congressitas podem ferir questões juridicas, politicas, sociais e economicas, e devem faze-lo sem esquecer que a assembléia terá sempre um nivel mental e cultural que não se compara com as reuniões de feira.

Que argumentos forneceu a bancada comunista, através do sr. Crispim? O sr. Crispim é nulo em materia juridica, é fraco em materia de alta politica, julga que as coisas sociais brasileiras se resolvem ao simples fato de adquirirem tintas vermelhas, e diante do drama economico moderno, raciocina como um selvagem em face de um tufão: aceita esse drama sem possibilidades de explicá-lo, senão imprecando e sofrendo com e'e. Em consequencia, a carta de 37 ficou de lado, e o representante comunista fez propaganda comunista com uma admiravel sem cerimonia. E, por estranho que pareça, são os deputados que discordam dele e que o aparteiam, que lhe dão pano para as mangas, empregando argumentos tão tolos e infantis que fazem rir. Um deles, o sr. Teles da Silva, chega ao ponto de brasatear como um colegial, defendendo o integralismo no Brasil. Eis aí um membro pessedista de que o PSD pouco receberá, se já não o riscou de sua lista de assinantes fieis. Esse e outros homens apenas ingenuos, dão ao sr. Crispim materias primas para as suas arengas, indicando ao mesmo tempo como uma grande parte da burguesia brasileira está cega, não enxergando os abismos que surgem á sua marcha.

Oportunidades

VENDE-SE um carro Opel Sedan conversivel, em otimas condições, pintura e rodagem nova, e preço rasoavel. Ver e tratar á Rua Duque de Caxias, 53.

VENDEM-SE duas casas na Rua da Esperança, ns. 305 e 307, antiga do Arame, a tratar com o sr. Cussi Coelho Galvão, á Rua Santo Antonii, 669.

UNIÃO DE SOCIALISTAS E COMUNISTAS PARA EXTERMINAR O REACIONARISMO NO REICH

Beel, 1º (UP) — Os partidos socialista e comunista publicaram um violento comunicado, proclamando a sua união para exterminar os elementos reacionarios da Alemanha, se necessário pela força e através da guerra civil. E' o documento mais forte publicado por qualquer grupo politico alemão, depois da guerra.

As manobras da...

(Conclusão da 2ª pag.)

ginadores, de ambas as partes. provavelmente não previram.

Pelo menos isto pode ser dito com certeza: a Russia pretende ser uma potencia mediterranea no sentido em que o é a Inglaterra. A União Sovietica fará pressão sobre todos os interesses de modo que lhes sejam concedido no Mediterraneo todos os instrumentos indispensaveis de potencia militar e politica: bases navais, bases aéreas e protetorados.

Não quer isto dizer que a Russia acredite que terá de combater o Imperio Britanico e com tal fim em mente tenha começado já os seus preparativos diplomaticos. Mas, evidentemente, a Russia trata de obter alguma coisa melhor que ficar como um imperio terrestre, sem saida para o mar. Porque o seu problema não é simplesmente de conseguir saidas proprias para aguas quentes e mar livre. Seu proposito é copiar os moldes britanicos e norte-americasos e conseguir a livre circulação no mundo de todos os produtis russos.

PARA TODOS

ANTONIO SILVA, proprietario do "ESTUDIO SILVA", comunica aos seus freguezes, que depois de alguns dias de ausencia, retornou ás suas atividades profissionais, pronto para atender aos seus estimados clientes.

RUA DR. BARATA, 232 — 1.º AND. — RIBEIRA

ALERTA CONSTRUTORES E CONSUMIDORES EM GERAL!

Estoque formidavel de tela para estuque, azulejo de 1ª, material eletriio e de saneamento, tintas, vernizes, louça pó de pedra, objetos para presentes e variado sortimento de artigos de agata, acaba de receber do Sul do Pais, para vender aos menores preços da praça o

ARMAZEM BRASIL
De MANOEL JACOB & CIA.
Av. Rio Branco, 546 — Telefone 11-00
CIDADE ALTA — NATAL

ATENÇÃO

CONTINUA A LIQUIDAÇÃO DA ALFAIATARIA MODELO PARA ENTREGA DO PREDIO ATE' O DIA 5 DE MARÇO. — VENDAS DE CASEMIRAS, TROPICAIS, LINHOS, RAYONS E AVIAMENTOS PARA ALFAIATES.

TUDO ABAIXO DO CUSTO
ALFAIATARIA MODELO
— Travessa Augusto Severo, 89 —

NO RIO DE JANEIRO ESTA' SENDO ASSIM

Limitação de lucros na venda de generos

Politica e Administração

O sr. Odilon Braga, em recente artigo no "Jornal do Comercio", colocou nos devidos termos a questão da Carta de 37, advogando a proposição das minorias. O que está em jôgo — disse o lucido e vigoroso politico mineiro — é a propria dignidade juridica dos poderes eleitos a dois de dezembro. A transição da Ditadura para o regime democratico não se poderia consumar com a simples eleição desses poderes, que, se não se colocam, desde logo, sob a égide de normas democraticas, que assegurem a sua auto-limitação, permanecem, praticamente, na orbita ditatorial.

Nada mais claro. A Carta de 37, cujo espirito totalitario já ninguem se atreve a contestar, foi o instrumento de um "governo de fato", que não chegou a adquirir legitimidade, por falta da aprovação plesbicitaria a que se achava condicionada. E o fato de haver servido de base á constituição dos novos poderes nem lhe dá essa legitimidade, nem tira aos poderes novos a faculdade de auto-regulação, antes os obriga, por uma necessidade logica de sua propria condição democratica, a se traçar normas compativeis com o exercicio legitimo da democracia.

Contrasenso evidente, que aberra de toda a logica juridica, é querer que o estatuto provisorio de um "governo de fato", não só ilegitimo como anti-democratico, possa ter força reguladora sobre "poderes legitimos" eleitos justamente para restaurar a democracia, politica e juridicamente. A Constituição de 34, legitimissima, votada por uma assembléia constituinte, foi rasgada pelo Ditador, com o consenso dos seus atuais representantes no Parlamento. Agora, o papel rôto de 37 deve permanecer, a Assembléia não pode tocar-lhe as vestes sagradas!...

Assim decidiu, soberanamente, a maioria pessedista e trabalhista da Assembléia. Daí á homologação completa da Carta de 37, falta pouco. Tudo é possivel esperar, depois dessa ratificação tácita, pela maioria dos "representantes do povo", do golpe fascista de 37. E dizer-se que esses homens fizeram uma campanha para restaurar a democracia!...

Foi elaborado o decreto da Prefeitura

RIO, 1.º (Meridional) — A Secretaria Geral do Interior e Segurança elaborou o decreto, que será levado á assinatura do prefeito Hildebrando de Góis, estabelecendo, de maneira pratica e eficiente, a fiscalização no comercio de generos alimenticos. Refere-se o decreto aos generos não tabelados oficialmente e que não poderão ser vendidos pelos atacadistas com lucro superior a 15 % e os varejistas com mais de 30 %. Contém, ainda, aquele decreto, medidas de interesse do povo e que serão executadas com o máximo rigor pela administração fiscalizadora da municipalidade.

Amanhã o julgamento do concurso de quadrinhas JANDAIA

Realizar-se-á, amanhã, ás 19 horas, o julgamento do concurso das quadrinhas "Jandaia", instituido pela Sociedade Industrial Nordeste do Brasil, fabricante do macarrão „Jandaia".

A comissão julgadora está constituida dos srs. João Dionisio Massena, pela Fabrica "Jandaia" e jornalistas Américo de Oliveira e Edilson Varela.

A quadra vencedora será contemplada com o premio de 300 cruzeiros.

Inaugurou-se, ontem, a "Casa Rubi"

Inaugurou-se, ontem, com festiva solenidade, na rua Dr. Barata, 202, a "Casa Rubi" — estabelecimento modelo, apresentando ao publico natalense, um magnifico sortimento em artigos para homesn e senhoras. Todos os convidados firam alvos de amabilidades por parte dos seus proprietarios, os srs. Olavo Bilac & Cia. Ltd.

A CIDADE

Numa terra onde o abastecimento é feito com dificuldades não pequenas, o principal mercado deve estar franqueado ao publico o mais cedo possivel. So assim, aqueles que fazem suas madrugadas afim de adquirir os generos de primeira necessidade, teriam a justa compensação pelo sacrificio a que se impõem.

Aqui, porém, e isso informaram-nos leitores desta secção, o mercado está sendo aberto ás 6 horas da manhã quando muito antes das 5 horas, já muita gente ali se aglomera. E nesses tempos de chuva, então a coisa é peor, porque todo mundo fica exposto ao tempo, esperando pacientemente pela boa vontade dos responsaveis pelos serviços internos do principal centro abastecedor da população.

E convenhamos que, numa cidade onde o comércio inicia suas atividades ás 7 horas da manhã, si o mercado abre ás 6, muita gente terá que chegar tarde ao trabalho.

• • •

Ao que tudo indica, serão iniciados dentro de pouco tempo os serviços de uma das ladeiras que dão acesso ao bairro de Petropolis, possibilitando assim, não só o transito de veiculos, como também maiores facilidades para os milhares de pedestres que utilisam-se diariamente desse caminho incontestavelmente mais curto. Já não era sem tempo e aqui, como colaboração sugerimos que a pavimentação deve ser seguida imediatamente da iluminação do trecho a ser melhorado, pois é um verdadeiro "tour de force" a utilisação de qualquer desses caminhos durante a noite.

E si como informaram-nos o Prefeito pretende executar mesmo esse serviço, terá, não há duvida, prestado, indiscutivelmente, beneficio incalculavel ás classes menos favorecidas da cidade. — Z.

CARNAVAL

Inauguração amanhã do Natal Clube

4 bailes e 2 matinées infantis--A decoração do novo clube--Intensos preparativos para o carnaval--Fala á reportagem o sr. Rui Barreto de Paiva

Acontecimento que vem despertando ansiedade em todos os circulos sociais, é o inauguração amanhã do Natal Clube constituirá fato de grande relevo na vida natalense. Para informar os nossos leitores sobre as possibilidades com que se apresentará á sociedade, o novo e elegante clube da cidade alta, estivemos ontem á noite em sua séde, presenciando os intensos preparativos para o carnaval deste ano. Ali, encontravam-se varios diretores do clube, entre os quais os srs. Salviano Gurgel, batalhador da velha guarda, e o sr. Rui Barreto de Paiva, ambos dedicados elementos da diretoria, e que todos os esforços estão envidando para o sucesso da temporada carnavalesca no corrente ano.

Depois de mostrar-nos as dependencias do elegante clube disse-nos o Sr. Rui Barreto: Contratamos duas magnificas orquestras uma das quais será colocada na terrasse do clube, local por excelencia para as festas carnavalescas, e que será o ponto de concentração da sociedade natalense no reinado de Momo. O serviço de bar e buffet do clube será irrepreencivel, pois tudo estamos fazendo para que os sócios e convidados do Natal Clube relembrem no atual carnaval, as grandes noitadas do clube passado.

4 BAILES E 2 MATINE'ES

O Natal Clube realizará neste ano 4 bailes carnavalescos e duas matinées infantis. A procura de mesas tem sido tão intensa e o numero de pessôas que desejam associar-se ao Natal Clube tão elevado que já não temos qualquer duvida de que o nosso clube brilhará este ano como jamais aconteceu em épocas anteriores.

A INAUGURAÇÃO

A inauguraçao realizar-se-á amanhã quando da ocasião do primeiro grande baile do Natal Clube nesta temporada. Estarão presentes autoridades especialmente convidadas e o traje exigido sera o de rigor ou fantasia, permitido branco a rigor.

Logo no dia seguinte realizaremos a primeira grande matinée infantil dedicada aos filhos dos socios, e no á noite o segundo grande baile da temporada.

Estavamos satisfeitos, e não quisemos tomar mais tempo aos diretores do Natal Clube que de instantes a instantes tinham que atender a novas providencias sobre a decoração do clube que realmente apresenta aspecto interessantissimo.

Os "Diarios Associados" receberam atencioso convite e mesa reservada para os bailes do corrente ano.

Clube Hipico de Natal

NOTA OFICIAL

Em sua ultima reunião de diretoria deliberou o Clube Hipico de Natal tomar as seguintes providencias para o Carnaval:

1) — Realizar um unico baile na segunda-feira, dia 4, com inicio ás 22 horas.

2) — Estabelecer a reserva de mesas. que poderá ser feita na SEPAN, á rua dr. Barata.

3) — Vender senhas para as pessôas não associadas, a criterio da diretoria, sendo as mesmas individuais e intransferiveis ao preço de Cr$ 50,00.

4) — Para a entrada dos associados deverá ser apresentado o recibo n.º 3.

5) — Ornamentar o Clube de acordo com o carater da festa que será uma "Noite Camponesa".

6) — O traje será fantasia, de preferencia de motivos camponeses, não sendo porém obrigatorio.

Visto?

—

A FESTA CAMPONESA, 2.ª-FEIRA

Continuam animadissimos os preparativos para a "Festa Camponesa", da proxima 2.ª-feira. A séde do Clube Hipico estará ornamentada a carater, e, nesse ambiente se movimentarão os camponeses internacionais, dando expansão ás suas "atividades" de foliões. A festa promete ser animadissima e toda a sociedade elegante de Natal, espera divertir-se, nessa noite, que será de verdadeiro encantamento carnavalesco.

Reserva de mesas na SEPAN.

NO CLUBE RECREATIVO POTIGUAR

O Clube Recreativo Potiguar. sociedade bastante conhecida em nossa capital, fará realizar nos proximos dias 2, 3, 4 e 5, formidaveis bailes em comemoração ao Rei da Folia.

Os ingressos para os referidos bailes já estão á venda aos seguintes preços: 4 bailes Cr$ 100,00, com mesa Cr$ .. 180,00, com direito ás três matinées. Entrada avulsa Cr$ 30,00.

Animará os bailes um afinadissimo "jazz".

A festa de ontem no "COBANA"

Sucesso do assalto do CEF ao Clube dos Oficiais da Base Naval

Interessante festa carnavalesca, foi ontem realizada no Clube dos Oficiais da Base Naval de Natal que recebeu em sua séde a visita do Centro Esportivo Feminino. O elegante COBANA apresentou decoração a capricho e as "assaltantes" do Centro tiveram condigna recepção. A sociedade natalense pelo que possue de mais representativo ali esteve, tendo sido fidalgamente recebida pelos oficiais e familias da Base Naval de Natal.

A festa foi animada por excelente orquestra tendo sido iniciada ás 20 horas, terminou á meia noite.

Prestou assim o elegante clube dos oficiais da Base Naval magnifica contribuição ao sucesso das festas carnavalescas do corrente ano com o "assalto" ontem realizado a sua séde pelo Centro Esportivo Feminino.

TEATRO

Alma Flora encerra a sua temporada

A Companhia de Alma Flora dá hoje, no Teatro Carlos Gomes, o ultimo espetaculo de sua temporada entre nós, encenando a alta comédia de Joracy Camargo, "Deus lhe pague". Encerra-se, assim, com essa péça, a permanencia no palco do velho teatro de uma equipe de bons e autenticos artistas, que proporcionaram ao publico natalense espetáculos cheios de bom gosto, exatas interpretações peças excelentes. Um desses espetáculos, por exemplo, a representação de "Vila Rica", foi uma legitima "soirée" de gala, como há muito não tinhamos por aqui.

Ao dar este balanço de fim de atividades, não pode ser outra a conclusão, além de que Alma Flora e seus comediantes deixem firmes simpatias e admirações na nossa platéia, que fica torcendo por uma próxima "reentrée", em época mais propicia a uma temporada, do que esta que está finalizando.

Teatro assim, feito por gente assim, vale a pena. E' arte, beleza, graça, sensibilidade, bom humor.

"GENTE HONESTA", ONTEM, EM REPRISE

Mais uma vez encheu-se na noite de ontem o "Carlos Gomes", para aplaudir a engraçadissima comedia de Amaral Gurgel "Gente Honesta", reprisada na festa artistica de João Silva e Vina de Souza. A representação com da vez anterior, agradou cem por cento, finalizando por ligeiro ato variado com numeros de canto, sapateado e recitativos.

HOJE

Como despedida da Cia. de Comedias Alma Flora, será levada á cena, hoje, "Deus lhe pague", a alta comedia de Joracy Camargo, que tanto sucesso tem causado em suas representações em nossa cidade. "Deus lhe pague" será o festival de Salu' Carvalho, o magnifico diretor e ator generico da Companhia.

Plantão de Farmacia

HOJE

Farmacia QUEIROZ

Farmacia NAVARRO

O Sindicato do Comercio Varejista de Natal interessado na criação de um restaurante para os Comerciarios

O presidente do Sindicato do Comercio Varejista de Natal, transmitiu ao dr. Miguel Martins, diretor do S. A. P. S., no Rio, o telegrama abaixo transcrito:

"Sindicato Comercio Varejistas Natal, interessado colaborar solução problemas ligados vida seus associados e comerciarios vg vem apelar ilustre patricio sentido promover urgente indispensaveis estudos instalação esta capital menor prazo restaurante possa atender necessidades alimentação facil sadia barata grande classe dedica-se atividades comerciais pt Esse empreendimento seria primeiro genero Estado traria grande beneficio larga parte população concorrendo testemunho eficiencia importante serviço nacional. Atenciosas saudações. Militão Chaves, presidente".

Edição de hoje Cr$ 0,50

Linhas Aereas Brasileiras

Viagens especiais em Douglas DC-3
Avião especial partirá no dia 2 de Março para RECIFE-SALVADOR-VITORIA-RIO
Aceitamos passageiros e encomendas
Reservas á Rua Cel. Bonifacio, 194
PEDROZA & IRMÃO LTDA
Agentes em Natal

Teatro Carlos Gomes

HOJE — A's 20 horas em ponto — HOJE

Companhia de Comédia
ALMA FLORA

(Direção de Salú Carvalho)



FESTA DE ARTE DO ATOR SALU' CARVALHO com a comédia em 3 atos e 9 quadros de JORACY CAMARGO

Deus Lhe Pague

Despedida da Companhia
Poltronas — Cr$ 20,00 Geral — Cr$ 5,00

Calçadinhos para criança. Sortimento variadissimo. Novas remessas.
CASA FARACHE
TRAVESSA MEXICO, 80
RIBEIRA

Plano totalitario denunciado pelo Departamento de Estado

ACORDO COM OS EE. UU. SOBRE O CASO ESPANHOL

Uma declaração conjunta para apressar a queda do gal. Franco

Washington, 1 (UP) Em esferas diplomaticas informou-se que a Grã-Bretanha e a França acederam á sugestão feita pelo governo norte-americano sobre uma declaração conjunta com respeito á Espanha. Acrescentou-se que as embaixadas de ambos os paises, em Washington, foram notificadas de que os seus respectivos governos aceitaram, em principio, a sugestão norte-americana.

A resposta francesa foi dada verbalmente, ao Departamento de Estado, esperando-se que os ingleses o façam tambem a qualquer momento. Até agora não foi divulgado o texto oficial e completo das respostas.

O embaixador britanico, Halifax, conferenciou ao meio-dia de hoje com o secretario de Estado, James Byrnes. Todavia, tendo chegado há pouco de um giro de conferencia e discursos pelo meio-oeste dos Estados Unidos, Lord Halifax declarou que ainda não havia sido informado da resposta do seu governo á nota norte-americana.

Circulos britanicos deram a entender que talvez o governo de Londres peça que a declaração conjunta inclua a afirmação terminante de que nenhuma das três potencias tem intenção de intervir nas questões internas da Espanha.

Visando evitar nova guerra civil

Washington. 1.º (Por Ralph Heinzen, correspondente da UP) — Circulos diplomaticos declaram que os Estados Unidos, a Grã-Bretanha e a França já se encontram de acordo sobre a declaração politica conjunta visando apressar a queda do governo de Franco. A declaração acompanhará de perto os termos da proposta feita pelos Estados Unidos em nota aos governos francês e britanico.

O Departamento de Estado declinou de informar se já foram recebidas respostas de Londres e Paris, mas circulos diplomaticos obtiveram noticias de que já foi aprovado, em principio o plano americano. Sabe-se que as restantes divergencias quanto ao contexto podem ser afastadas por meio dos canais diplomaticos normais, ou possivelmente pela aceitação da proposta francesa sobre negociações diretass entre as três potencias.

A nota americana pleiteia a publicação de uma declaração conjunta, baseada nos seguintes pontos: 1) Os Estados Unidos, a Grã-Bretanha e a França desaprovam a continuação de relações com governo de Franco e preferem que o seu governo seja substituido por outro; 2) Os três governos são em favor da substituição do regime franquista por um governo interino amplamente representativo, que possa ficar no poder até que o povo espanhol através de eleições livres, resolva sobre o tipo de governo que deseja ter; 3) Qualquer ação para derrubar o governo de Franco deverá emanar do próprio povo espanhól. Os três governos não têm intenção de interferir diretamante nos assuntos internos espanhois.

Como premio ao povo espanhol, afirma-se-á que o cumprimento dessas medidas abrirá as portas da ONU ao seu pais, pois já ficou provado que Franco não conseguirá levar a Espanha ao seio das Nações Unidas.

Segundo circulos bem informados, a nota, quer tenha expressamente declarado, ou não, deu a impressão de que o governo dos Estados Unidos não crê que a monarquia possa resistir por muito tempo na Espanha, se restabelecida. Ao mesmo tempo, essas fontes sugeriram que os Estados Unidos não estão convencidos de que o chefe do governo republicano exilado, José Giral, possa dirigir com pleno exito o governo interino, por causa da anuciada oposição que encontra no seu próprio pais. Por essas razões, declarou-se, a nota dos Estados Unidos deu a entender que o governo provisário deverá ser composto de elementos de todas as correntes politicas, inclusive representantes das forças armadas e dos grupos exilados.

Crianças sem Escolas

FALA O TITULAR DA EDUCAÇAO

RIO, 2 (Meridional) — Divulga-se aqui que o ministro da Educação, sr. Sousa Campos, está voltando a sua vista para o ensino primário no pais. O referido ministro, logo que assumiu a pasta da Educação, teria procurado verificar a necessidade da população em idade escolar. Mais de quarenta por cento das crianças de idade escolar estão sem escola. Em face dessa situação, o sr. Sousa Campos está estudando com afinco um plano para resolver o problema.

Funcionamento da O. N. U. em Nova York

NOVA YORK, 2 (U. P.) — Começou a funcionar aqui a Organização das Nações Unidas. Os seus orgãos competentes estão fazendo, atualmente, os primeiros preparativos para o reinicio das atividades do Conselho de Segurança.

Nomeado presidente do IPASE

RIO, 2 (Meridional) — O presidente da Republica assinou um decreto, nomeando presidente do IPASE o sr. Osvaldo Moura Brasil.

Envolvendo as colonias alemãs em duas Americas

Washington, 2 (U P.) — O Departamento de Estado divulgou um vasto plano de propaganda nazista na América Central e na América do Sul, elaborado antes da guerra e agora descoberto em Situnat. Esse plano considerava todas as chamadas colonias no estrangeiro como parte do serviço de propaganda alemão. As sociedades no exterior, eram submetidas ao controle de agentes nazistas, e os alemães residentes nos mesmos paises eram obrigados a contribuir para a propaganda.

O DIÁRIO

Orgão dos "Diarios Associados"
Fundado a 18 de Setembro de 1939

ANO VII — Sábado, 2 de Março de 1946 — N.º 854

PARLAMENTO NACIONAL

Equilibrio e prestigio politico da Constituinte

UMA DECLARAÇAO DO LIDER NEREU RAMOS, DO P.S.D.

RIO, 1.º (De um observador parlamentar) — Reiterou, ontem, o sr. Nereu Ramos a declaração anterior de que nada deixará de ser feito pelo governo para preservar o prestigio da Assembléia. Uma declaração de autoridade por emanar do proprio portavoz do governo no parlamento e que ratifica impressões anteriores de outros lideres e dirigentes politicos.

E' evidente que, para uma Assembléia, a questão de prestigio não deve ser localizada nos problemas de segurança, pois esses, sim, são casos de policia. A energia do sr. Melo Viana e algumas medidas preventivas anularão todas as tentativas comunistas de infiltrar perturbadores para provocar a desmoralização da Constituinte.

Será pois, de ordem politica o prestigio que o parlamento espera, através de uma base mutuo respeito e de firme decisão do governo de favorecer todas as iniciativas parlamentares visando o perfeito funcionamento do sistema democratico.

A Assembléia foi agitada ontem pelas repercussões do atentado da vespera contra deputados do Partido Social Democratico e do Partido Trabalhista. A' exceção da bancada comunista, cuja cumplicidade com a manifestação dos provocadores foi denunciada por varios oradores, vozes de todas as tendencias juntaram-se para condenar o incidente e exigir medidas que evitem qualquer tentativa de coação moral aos representantes do povo.

Falaram varios oradores sobre a materia e, como sempre ocorre em casos semelhantes, o tema resvalou para um ataque frontal ao Partido Comunista, em que nem mesmo a questão dos crimes com a participação de Prestes foi olvidada. Nada mais justo que a Assembléia se defenda. As manifestações perturbadoras e as pedradas nos deputados não procedem do povo. O sr. Otavio Mangabeira esteve objetivo e preciso ao discernir entre o povo e desordeiros com programas prefixados e contas a prestar. Aliás, a serenidade com que o lider da UDN profligou o atentado deu ainda mais força ás suas palavras. Teria o padre Arruda Camara obtido com mais precisão o objetivo do seu corajoso ataque ao Partido Comunista se enquadrasse a veemencia das palavras numa serenidade que só beneficio traria á argumentação.

A defesa da Constituinte, sobre que tanto se insiste é encarada de diversos modos no plenario. Vai da indiferença e da conformação muçulmana ao exagero com que muitos deputados tratam a matéria. Essa questão tem, em realidade, dois aspectos: o externo e aquele que se situa dentro do recinto. No meio da luta de ontem, o Parlamento defendia-se contra o inimigo externo (que pode estar mesmo dentro do recinto) e o fez com grande bravura. A defesa contra a outra classe de adversario, o interno tambem fez alguns progressos, menos nos debates acalorados que no inicio da discursão do Regimento. Quando mais a Constituinte se desvencilhar dos obstaculos aos seus trabalhos e avançar, terá firmado na opinião publica o prestigio da Cas a consagração do sistema de governo baseada na representaço do povo. Essa é a batalha da frente interna.

Foguetes atomicos

SERÃO GUIADOS PELO "RADAR"

WASHINGTON, 2 (U. P.) — Foguetes atomicos, guiados pelo "radar" serão usados através dos oceanos, na guerra futura, se as experiencias que se estão fazendo, este verão, no Novo México, tiverem bons resultados, — revelou, ontem, o Departamento da Guerra. Esse fofoguetes alcançam a altitude de 50 quilometros e serão equipados com todos os aperfeiçoamentos modernos, voando mil quilometros por hora.

Terminou a greve dos ferroviarios gauchos

PORTO ALEGRE, 1 (Meridional) — Terminou a greve dos trabalhadores na Viação Ferrea. O movimento estava sendo aos poucos dominado pela direção da empresa, a qual vinha fazendo trafegar os trens de varias linhas intermediarias, á medida que conseguia a adesão dos nucleos que desaprovavam a greve. A direção da empresa estava disposta a pôr nas linhas, amanhã, outros trens, quando o Movimento Unificador dos Ferroviarios, através das Emissoras Associadas, á noite, lançou uma proclamação á classe apelando para que os trabalhadores retornassem ao trabalho, na esperança de que o governo, que se mantinha intransigente, atendesse ás justas reivindicações dos grevistas. O M.U.F. apelou para que empresa fizesse uma melhor distribuição da verba, com um aumento de cinquenta por cento, de modo a distribuir a majoração de quinhentos cruzeiros aos trabalhadores que percebem até mi. cruzeiros, por serem esses operarios os que mais necessitam de aumento para enfrentar a asfixiante carestia de vida.

Edição de hoje Cr$ 0,50

ELEIÇÕES ARGENTINAS

Ultimos resultados

Peron ainda á frente da votação

BUENOS AIRES, 2 (UP) — Segundo os calculos não oficiais, o resultado das apurações na provincia de Jauny deu a vitória a Peron, que teria obtido nove mil e duzentos e noventa e seis votos contra oito mil e treze de Tamborini. Este, por sua vez, já vencia na provincia de San Luiz. Ao todo, foram apurados, até agora, 116.764 votos para Peron e 94.986 para Tomborini.

NA CAPITAL FEDERAL

BUENOS AIRES, 2 (UP) — Ontem á noite, ao ter inicio a contagem dos votos nos distritos trabalhistas da capital federal, Peron teve, sensivelmente, aumentada a sua votação. Os primeiros votos apurados pertenciam ás secções da área onde se encontram inumeras lojas e onde muitos pequenos comerciantes são contra o coronel Peron. Entretanto a proporção que a apuração atingia as secções residenciais o voto dos empregados fez subir o quociente de Peron.

BUENOS AIRES, 2 (UP) — Urgente — Os ultimos resultados das eleições, na Argentina, são os seguintes: coronel Peron, 129.984; Tamborini, 108.808.

O DIARIO
Orgão dos "Diarios Associados"
FUNDADO A 18 DE SETEMBRO DE 1929
Diretor-Gerente: EDILSON VARELA
Redação, administração e oficinas: Rua Frei Miguelinho, 129 — A correspondencia de ordem comercial deve ser exclusivamente endereçada ao Diretor-Gerente.
ASSINATURAS:

Ano	Cr$ 180,00
Semestre	Cr$ 90,00
Numero atrazado	Cr$ 1,00
Numero avulso	Cr$ 0,50

Serviço estrangeiro do "Chicago Daily News" e "United Press"; correspondentes especiais em Londres e Paris. Serviço Meridional (exclusivo) e Nacional.
SUCURSAIS: Serviços de Imprensa Ltda., Rua 7 de Abril, 241, São Paulo. Serviços de Imprensa Ltda., Ed. Odeon (sala 302), Rio de Janeiro.

ENTRE O INFERNO E O CE'U

Marllo MARROQUIM
(Para os "D. A.")

RIO, 28 — Este dia 27 de fevereiro de 1946 poderá marcar um momento histórico para a nova evolução democrática brasileira. Ontem, a maioria da Assembléia Constituinte, responsavel imediata pela restauração das liberdades brasileiras, condenou de fato a indicação da U.D.N. no sentido de que normas juridicas prevaleçam temporariamente no psis, enquanto se prepare uma tempo, e por umá tipica manobra parlamentar somente posnova Constituição. Ao mesmo sivel ás maiorias, evitou que a indicação da bancada comunista — pedindo um voto de afirmação ou condenação da carta de 37 — fosse posta em votação. Em consequencia, sem possibilidade de vir á luz, em face da manifesta sensação de desconforto que produzia tanto na maioria como nas minorias, a carta de 37 manteve seus sombrios poderes de tabu' inviolavel.

A maioria é responsavel por esta inviolabilidade, e, arcando com uma tão grave sobrecarga, apresenta-se aos olhos da nação com tremendas responsabilidades históricas. Afirmou o sr. Nereu Ramos, lider dessa maioria — e portanto falando em nome do governo — que jamais a carta de 37, pelo menos naquilo em que seja venenosa e traiçoeira á liberdade coletiva, será empregada contra o povo. Foi esta unica indicação objetiva, oferecida pela maioria, de que realmente estava em jogo a carta de 37, de vez que nem mesmo as minorias a mencionaram na sua indicação, excetuando-se a bancada comunista. A tática de ambas as correntes foi clara, desde que a questão politica envolvida era de tal agudeza que abafava os reclamos de ordem juridica invocados com admiravel tenacidade pelos técnicos udenistas. Na verdade, esses argumentos não puderam remover o finca-pé politico da maioria, mas revelaram igualmente que uma boa argumentação pode recolher colheitas.

Na rede de argumentos lançada pela minoria udenista, cairam dois peixes transviados momentaneamente da bancada pessedista, e seu exemplo deve constituir tema de meditação aos controladores do P.S.D. E convem ao mesmo tempo, aos lideres do P.S.D., não esquecer que a repetição de defesa de causas ingratas, não importa o espirito de pura politica partidaria que as anime, poderá oferecer surpresas de tal ordem que modifiquem a topografia das bancadas parlamentares. O sr. Mangabeira constatou, na sua ligeira exposição de motivos, hoje, que o "queijo" — ou seja o poder politico — foi abocanhado pelo P.S.D., mas advertiu, com malicia parlamentar ou talvez com arroubos de previsão, que a deglutição total daquele queijo bem pode não ser uma tarefa puramente pessedista. Disse mais o lider da U.D.N. Disse, por exemplo, que o P.S.D. foi o Estado Novo e a Ditadura, e que o seu partido foi a resistencia democrática.

Ora, importa ao P.S.D., nesta sua fase de afirmação publica democratica, convencer a nação que abiura a sua origem, e que essa herança inconfortavel de modo nenhum vai influir na quota final de suas realizações. Com efeito, já o jurou o sr. Nereu Ramos, quando proclamou que os males da carta de 37 não recairão sobre o povo. E este sereno gladiador solitario deve manter tal compromisso, não apenas em beneficio da nação, que é o seu objetivo essencial, mas tambem por uma contingencia de ordem partidaria imediata, para manter a propria coesão dentro do P.S.D. Votando em boco, com duas exceções, contra a indicação udenista, os pessedistas deram um saudavel exemplo de união partidaria; mas os observadores da assembléia sabem que pelo menos cinquenta deles estão espiritualmente divorciados da causa que foram levados a defender. Estes são os reais e sinceros democratas pessedistas, não importa que o seu partido tives-

(Continua na 4ª pag.)

Atos de selvageria na Paraiba

DENUNCIADOS POR UM DEPUTADO UDENISTA

JOÃO PESSÔA, 1.º (M.) — Segundo se divulga, atos de verdadeira selvageria estão sendo praticados na Paraiba contra elementos da UDN. O deputado udenista João Agripino comunicou á imprensa que em Brejo da Cruz os partidarios da UDN estão sendo assassinados e espancados na mais absoluta impunidade.

Aliviar o sofrimento na Europa é uma responsabilidade dos EE. UU.

Pelo Major GEORGE FIELDING ELIOT
(Copyright dos "Diarios Associados")

NOVA YORK — Vocês tiveram um bonito Natal? Tambem tivemos Bôas Festas?

Estas são perguntas que os americanos podem fazer uns aos outros.

Não perguntas que um americano faça a um europeu, salvo numa horrivel zombaria.

A United Press acaba de apresentar um panorama das condições existentes na Europa.

Vocês leram, nas paginas dos jornais? Suponho. No entanto, se não o leram, espero que o façam agora.

Quinhentos milhões de criaturas estão vivendo com rações do tempo de guerra, bem abaixo de condições decentes.

Entre 40.000.000 a ..... 50.000.000 de criaturas estão privadas de casas, vivendo em adegas, em buracos cavados em rochedos ou nas selvas.

Milhões de crianças estão descalços.

Milhões sem esperança

Somente o mais desesperado esforço do corpo médico e o diminuto uso de drogas e de soros tem diminuido — no momento — a onda de tifo e de febre tifóide. Mas, a tuberculose, a sarna, e as doengas venéreas estão aumentando. Com o tempo frio, a influenza e a pneumonia começarão a se desenvolver.

Pior do que tudo: milhões estão sem esperança.

Eles olham a América — rica, quente, confortavel, a América poderosa — quando os nossos exércitos dominaram os tiranos germanicos. Eles pensaram que, tendo-os libertado, nós os auxiliariamos a se levantarem e voltarem ao trabalho. Nós os auxiliamos — pouco e deveras — mas não o suficiente — nem perto do suficiente. Não estou pensando nos alemães. Com franqueza e honestidade. Não me importo com o que aconteça aos alemães. Eles assim o quiseram, portanto, pior para eles. Eles estavam suficientemente preparados para tratar esses visinhos como "sub-humanos" e a vê-los esquartejados feito animais nos seus campos de morte e crematórios. Se eles tivessem de sofrer por esses crimes, é possivel que o exemplo acabasse com o resto de bom que há no mundo. Pode ser que nos ultimos tempos eles tenham procedido aterrorizados como se um louco magalomaniaco viesse e dissesse ao povo alemão para ir á guerra. De qualquer forma, o povo alemão é o ultimo em que desejei pensar. Eles devem se sentar no sentro da mesa ou no chão e serem jogados as migalhas sobre eles, se por acaso ainda existirem.

Mas o restante — os povos que os alemães troturaram, saquearam e despojaram durante seis anos terriveis — isto é a nossa responsabilidade durante este inverno de após-guerra. Por que nossa? Porque somente nás possuimos os recursos para os auxiliar. Porque somente nós temos mantimentos em nossas despensas, vestidos suficientes em nossos lares, e os recursos para transportar e distribuir essas coisas. Somente nós dispomos de algum dinheiro para gastar no auxilio a esses milhões para fazê-los alcançar a primavera.

Os ingleses estão embaraçados há muito, uma vez que desde o principio da guerra vem tendo os seus piores pedaços. Os russos podem se acomodar sozinhos. Mas nenhum tem demais para gastar. Os suécos e os suiços ficaram em boa situação, mas são pequenos paises. Compete a nós resolver se milhões devem morrer de frio e de fome ou serem salvos para que possam ver o sol da proxima primavera brilhar através das nuvens, pelo menos Compete a nós decidir se uma geração de crianças na Europa deve viver ou morrer.

A UNRRA está principiando a agir muito melhor do que tem feito antes. A Cruz Vermelha e outras agencias particulares estão fazendo o que pedem. As igrejas estão ajudando na coleta de roupas e mantimentos, mas, o sucesso ou o fracasso de todos esses esforços depende por fim da América sozinha. A UNRRA precisa de recursos —os seus congressistas precisam ouvir a opinião de você a respeito. A Cruz Vermelha precisa de dinheiro suficiente, e isto depende de contribuições particulares, se for feito. Os vestidos e os alimentos dependem da generosidade de vocês. olhando novamente para o guarda-roupa e para a despensa se há alguma coisa que vocês podem dar.

São nossos amigos

E não escutam aqueles que disseram a vocês que sendo explorados, que os europeus esperam que nós os auxiliemos e sempre estão com as suas mãos estendidas. Leiam novamente a descrição da United Press. Ela foi feita por reporteres atentos experimentados e inteiramente informados, e que estão vivendo no meio das condições descritas.

Lembrem-se que esses povos que estão sofrendo e morrendo são nossos amigos. Eles guerrearam os alemães o melhor que puderam. Eles são os povos com os quais esperamos trabalhar para assegurar o mundo contra outra guerra. Os alemães deliberadamente planejaram mantê-los fracos e desamparados e mesmo destroçados. A Alemanha poderá eventualmente se considerar superior a eles pela razão de que, na realidade, os alemães apenas poderiam avançar muito pouco quanto á coleção de suplicios. Deixem os alemães enfrentar as consequencias da sua guerra, por mais terriveis que sejam. Mas não os deixem triunfar pela falta.

Somente nós podemos salvar os povos que sofreram tanto, e que devem, qualquer que seja o nosso auxilio, sofrer ainda mais que possam começar a reconstruir as suas vilas e casas destruidas.

Façamos disso o nosso principal objetivo neste ano — e nossa primeira resolução. Eles não morrerão!

PUSILANIMIDADE INTERNACIONAL

Antenogenio de ATHAYDE
(Para os "D. A.")

O mundo recebeu espantado a noticia de terem sido mortos na Espanha alguns patriotas, cujo delito foi o de pensar de maneira diferente do governo falangista.

Não se formulou contra eles nenhuma acusação, exceto a de que como republicanos conspiravam contra a estabilidade do regime fascista espanhól.

Com o negro furor que dominava outrora os homens que hoje respondem em Nuremberg pelos mais horrorosos crimes da historia, o Caudilho ordenou a morte daqueles infelizes. Debalde a consciencia universal exigiu que fossem poupados. Franco quiz provar, mais uma vez, que os protestos do mundo não chegam até os seus ouvidos.

* * *

Bem sei que, a estas horas, os fascistas e seus simpatisantes, estão dizendo que as vitimas eram perigosos, anarquistas e segundo as leis do pais deviam morrer. Não faltará numca quem justifique semelhantes violações da justiça, alegando os falsos pretextos da ordem, como se pudesse haver ordem coexistindo com a tirania.

Não foi para sustentar a ordem que Hilter assassinou milhões de inocentes nos campos de consentração ou como refens nos paises ocupados? E a ordem e a razão de Estado não foram sempre os escudos em que se apoiaram os despotas para saciar-se no sangue dos que ousam lutar contra eles pela liberdade?

* * *

E' uma ignominia para o mundo democratico e liberal manter relações com um governo que pelos seus imensos crimes se colocou fóra da humanidade.

Assistindo de braços cruzados a esse desafio, trai o sangue daqueles que pereceram pelo mundo melhor.

Cobrem a pusilanimidade de sua contemporização que os torna cumplices no delito, com o respeito a regras de convivencia internacional que não podem ser invocadas para a proteção de um poder que se formou e tem existido, negando sistematicamente os direitos essenciais da pessoa humana.

Passagem dificil

J. E. DE MACEDO SOARES
(Exclusividade de O DIARIO neste Estado)

O sr. Nereu Ramos passou ontem debaixo das baterias da "U.D.N." com poucas avarias nas obras mortas. Saiu-se bem de um encargo dificil e delicado e, se tiver o bom senso e a modéstia de aceitar algumas observações da crônica parlamentar, é de presumir-se que melhore, aprendendo.

O escabroso, no caso, era a presença no recinto do Congresso, graças ás manipulações da máquina eleitoral nos Estados, de tantos cumplices e aproveitadores do regime inconstituido de 1937. Rodeando o "leader", vigilantes e ansiosos, lá estavam o Peixoto, herói da guerra naval; o ardoroso doutor Benedito; o fogoso centauro dos pampas doutor Bautista Lusardo e tantíssimos outros novos-ricos e chefes politicos remanescentes do getulismo. Bem, o sr. Nereu Ramos lhes deu o consôlo de afirmar que a eleição de 2 de dezembro se travou em tôrno da inconstituida de 1937 — o que é redondamente falso, pois não há neste pais quem não saiba que a campanha do Brigadeiro, ostensivamente, e a do sr. general Gaspar Dutra, convenientemente, visavam destruir a ditadura, aniquilar a autoridade politica do sr. Getulio Vargas, remover os escombros do seu regime. Essas duas correntes reuniram-se no estuário de 29 de outubro, depondo e prendendo o ditador vencido. Depois, não há duvida, o sr. general Gaspar Dutra flutuou, agarrando-se aos destroços do naufrágio do sr. Getulio Vargas, os quais, por si só, não o teriam mantido á flor das águas, mas outros auxilios lhe vieram, outros socorros — e tudo junto deu nisto, que aí está.

O "P.S.D." é um conglomerado de cumplicidades, remorsos, simulações, deserções e felonias. Quando, ante-ontem, o sr. Otávio Mangabeira perguntou, em pleno recinto se ainda havia getulistas e partidários da inconstituida de 1937, — no silêncio geral, o sr. Agamenon Magalhães arriscou uma sortida interpretativa, o sr. Bautista Lusardo fêz algumas flexões de pernas na cadeira mas não se lavantou, e o sr. Souza Costa provou demais, alegando conhecido documento falso.

Contudo devemos reconhecer que o sr. Nereu Ramos conduziu com moderação o seu discurso, fugindo a comprometer-se com a carta nate-morta, evitando uma encartada que lhe poderia dar muito trabalho, a tróco de nada. Efetivamente, no dia seguinte ao da aprovação da indicação da "U.D.N." estariamos exatamente na mesma situação da vespera. Os poderes do Executivo não seriam maiores nem menores; apenas a formalistica juridica estaria mais consolada.

Observamos, ainda, que o sr. Nereu Ramos labora em grave êrro quanto ao poder do "quorum" nos trabalhos legislativo. Afirmou o ilustre "leader" do "P.S.D." que conta com numero bastante para dominar a elaboração constitucional, sem o minimo auxilio da minoria. Terrivel engano. A experiencia mostra que uma "pequena" minoria, uns dez por cento da assembleia, pode dificultar e ate impossibilitar os trabalhos par-

(Continua na 4ª pag.)

Reestruturação da U. D. N.

PROXIMA CONVENÇAO NACIONAL

RIO 2 (Meridional) — Reuniu-se, hoje, á Comissão Executiva da União Democratica Nacional para tomar conhecimento das sugestões apresentadas pelos representantes das bancadas sobre a reestruturação do Partido. O relatorio a respeito será prestado pelo sr. Paulo Nogueira Filho. Segundo fomos informados, é propósito dos dirigentes udenistas dar ao Partido uma estrutura inteiramente nova para a sua organização, incentivando a criação de diretorios em todos os municipios do pais, como tambem em bairros, ruas e mesmo em edificios e apartamentos. Todas as decisões a respeito ficarão subordinadas as decisões na próxima convocação nacional da UDN que deverá realizar-se nesta capital.

EDMAR MOREL NO PARAGUAI:
O presidente quer conversar com o reporter num churrasco

Um D. I. P. encantador para um jornalista estrangeiro...

Democrata autentico o general Higino Morinigo?

Nesta terceira reportagem o enviado especial dos "Diarios Associados" ao Paraguai, o reporter Edmar Morel faz um resumo da historia do pais vizinho, desde a sua independencia, em 1811, aos dias de hoje, no governo do general Higinio Morinigo, que decretou "tregua politica", atirando todos os partidos á margem da vida nacional. E já 2ª feira O DIARIO divulgará a entrevista de Edmar Morél com o general Morinigo, na qual foram abordados os seguintes assuntos: campos de concentração, anistia, eleições e liberdade de imprensa.

...E VEIO A GUERRA!

Fui procurado na Embaixada do Brasil, pelo diretor do Serviço de informações, uma especie de DIP.

— O Governo do meu pais tem todo interesse em facilitar a sua missão no Paraguai e de ordem do presidente da Republica, estou á sua disposição.

Agradeci a gentileza e expuz ao sr. Raul Noquez os objetivos da minha viagem.

Disse-lhe, por exemplo, que não tencionava fazer intercambio cultural, nem turismo, Era um reporter e o meu objetivo unico era estudar a situação politica do Paraguai, sem paixão e sem influencia de quem quer que seja.

Confesso que o sr. Raul Noquez, antigo adido cultural do Paraguai, na Argentina, ex-alto funcionario do Ministerio do Trabalho e atual diretor do Serviço de Informações foi um grande amigo que encontrei em Assunção. Conhecedor do meu plano de reportapem, incontinenti providenciou uma entrevista com o general Higino Morinigo, e um avião para percorrer o Chaco, onde estariam os propalados campos de concentração. Manifestei desejo falar com o lider trabalhista José C. Acosta, por cuja liberdade os brasileiros já realizaram varios comicios e nos quais falaram deputados de todos partidos politicos.

MATERIAL DE PROPAGANDA

O sr. Raul Noquez é um encanto de cavalheiro. Muito gentil e prestimoso, ofereceu-me duas biografias do general Higino Morinigo. E então fiquei sabendo que Morinigo é partidario da Democracia autentica, porem não desua mistificação...

Nasceu em 11 de janeiro de 1897 e sua vocação militar foi manifestada na guerra de 1914. Até agosto de 1945 tinha as três maiores condecorações nacionais e vinte estrangeiras. E' o chefe da chamada Revolução Nacionalista Paraguaia e já visitou doze paises americanos em missão de confraternização. Os biografos acentuam que o presidente da Republica já percorreu mais de 10.143 quilometros em quatro anos de governo, visitou as mais longinquas regiões do pais.

Em materia de quilometragem está em segundo lugar, na America, perdendo para o ditador brasileiro, seu velho e querido amigo Getulio Vargas, senhor da primeira colocação.

UM POUCO MAIS DE HISTORIA

Com a morte do general Estigarribia, vitimado num desastre de aviação em 7 de setembro de 1940, o Conselho de Ministros, de acordo com a nova Constituinte aprovada em plebiscito, em 4 de agosto de 1940, designou o então ministro da Guerra, general Higino Morinigo, para presidente da Republica, até a convocação de novas eleições, possivelmente, dentro de 90 dias. Sucedeu, porém, no Paraguai, o mesmo fenomeno politico brasileiro em 1937, quando Getulio Vargas implantiu o regime fascista Estado Novo.

O general Morinigo tem um rompimento com o Partido Liberal e prorroga o seu mandato até 1943, quando candidatou-se sozinho á presidnecia da Republica, sendo eleito por um plebiscito por 169.333 eleitores, num total de 186.640.

E' preciso notar que a população calculada do Paraguai é de 1.200.000 habitantes, sendo negado o direito de voto á mulher e concedido aos analfabetos. E assim temos o general Higino Morinigo eleito presidente da Republica até 1948.

A HISTORIA DE UM POVO HEROICO

O Paraguai tem uma historia que é um exemplo de heroismo aos demais povos da América. Com a sua libertação do dominio espanhol, em 1811, foi criado um governo provisorio constituido por Gaspar Francia, Fulgencio Yegros, Pedro Caballero e Francisco Bogarini. E já em 1813, uma constituição confiava o poder a "duas cadeiras curúes á moda dos republicanos de Roma, colicando-se em lugar distinto da sala principal do palacio do governo, uma com o titulo de Cezar e outra com o de Pompeu".

Porém, anos depois, Francia que era filho de um brasileiro de São Paulo, convoca uma assembléia á sua moda e é eleito ditador vitalicio.

Francia fecha o Paraguai ao mundo e trabalha noite e dia para o seu povo.

O Paraguai era um enigma na América.

Diz um historiador que "Francia, que até então não se recomendava por uma conduta privada isenta de mácula, pois diziam-no um tanto frascario e com pendor para o jogo, muda completamente de hábitos ao inaugurar essa nova fase de sua existencia consagrada por completo aos negocios publicos.

Operada essa transformação pessoal, o ditador paraguaio revela uma austeridade de costumes irrepreensiveis, uma probidade imaculada de verdadeiro puritano".

Com a morte de Gaspar Francia, em 1840, após o fracasso de uma revolução chefiada por Juan Molina que tenta galgar o poder acéfalo o povo elege um congresso que adota o antigo sistema politico de dois consules, sendo eleitos Roque Alonzo e Carlos Lopez, que prosseguiram a obra de Francia.

E VEIO A GUERRA

Diz a historia que "o exercito paraguaio foi dotado dum contingente anual de 3.000 homens; as milicias, cuja cifra podia atingir até 12.000 homens, deviam ser periodicamente exercitadas.

Nenhuma promoção poderia ser feita além do posto de coronel, abrindo-se todavia, uma exceção na pessôa de D. Francisco Solano Lopez, filho do presidente, e que foi elevado a general de brigada.

Finalmente, foram aumentadas as embarcações no rio Paraguai, diversas e importantes obras de defesa foram empreendidas debaixo da direção de oficiais engenheiros convidados para esse fim, tais como o coronel austriaco Wisner, os brasileiros Porto Carrero, Cunha Matos, Viliagran Cabrita, sendo assim fortificados Humaitá, Passo da Pátria e Assunção, que constituiam pontos estratégicos importantes.

A independencia do Paraguai foi reconhecida em primeiro lugar pelo Imperio do Brasil a 14 de setembro de 1844 e sucessivamente pela Bolivia e Austria. Depois da queda do tirano Juan Manuel Rosas (1852) o mesmo fizeram as republicas Argentina e do Uruguai, a Inglaterra. França e os Estados Unidos da América do Norte.

Havendo decorrido o periodo trienal, um congresso reunido no mês de Março de 1844 e uma vez promulgada a Constituição politica foi confiada a D. Carlos Lopez a presidencia da Republica por dez anos, com direito de designar seu sucessor em testamento secreto, devendo a escolha ficar dependente da aprovação do Congresso.

Reeleito Lopez em 1854, ainda por dez anos, recusou ele tão significativa prova de confiança nacional, e após alguma relutancia resolveu aceitar somente a presidencia por três anos, tendo, porém, com habilidade feito inserir na lei a clausula de nomear sucessor, podendo este ser militar.

Ainda finalmente reeleito em 1857 Lopez assume o poder por sete anos, vindo a falecer a 19 de setembro de 1862, na idade de 66 anos, deixando, como seu legitimo organizador a nação paraguaia em notavel gráu de prosperidade suficientemente aparelhada para resistir a qualquer possivel agressão externa. E, mercê duma politica habil e previdente poude preservar ainda sua patria das garras da anarquia, manten-

(Continua na 4.ª Pag.)

PRUDENCIA CAPITALIZAÇÃO

A COMPANHIA QUE, PROPORCIONALMENTE, MAIORES QUANTIAS PAGA

AMORTIZAÇÃO DE FEVEREIRO DE 1946

No Sorteio de Amortização realizado na séde da Companhia, com a assistencia do Fiscal Federal, na presença de portadores de titulos e do publico, foram as seguintes:

LIQUIDADOS IMEDIATAMENTE
COMBINAÇÕES SORTEADAS:

PLANO "A"

A V Cj	E V T	Z M H	X L K
S X S	A A Fj	Q N M	N I Cj

PLANO "B"

Do 1º ao 6º			Do 7º ao 12º		
DM 2	IZ 7	CR 26	ZT 5	AR 19	XX 18
KL 16	TX 34	PX 16	XK 34	OH 18	NG 36

Todos os titulos contemplados serão pagos imediatamente

INSPETORIA GERAL

Fone 16-40 — Duque de Caxias, 198, 1.º andar.

VINTEM POUPADO VINTEM GANHO

Figurinos novos, Ponto de Cruz e Marchas e Sambas para o Carnaval de 1946, recebeu a

Livraria e Papelaria "Internacional"

Av. Tavares de Lira, 43

Galvão, Mesquita Ltda.

Ferragens em geral, tintas, artigos sanitarios e material para construções.

GALVÃO, MESQUITA LTDA.

Rua Dr. Barata, 317 — Telefone 11-53 — Natal

Comercio-Transportes-Finanças

O PORTO

Entradas: Ontem, o Itaguassu', do sul; amanhã, o Sheridan, de Nova York.

CIA. COSTEIRA

Sob o comando do capitão de longo curso Antonio da Barra entrou ontem do Rio o cargueiro Itaguassu'. Para nossa praça trouxe 1143 volumes compreendendo louça, ferragem, perfumaria, drogas, madeira, sabonetes, dentifricios, papelaria, especiaria, etc. Dessa carga, alguns volumes foram baldeados dos vapores Itaimbé e Itapé no porto do Recife. Aqui tomará grande carregamento de algodão, retornando ao sul dia 6.

LAMPORT HOLT LINE

De Nova York via Fortaleza entrará amanhã o cargueiro Sheridan, que traz para nossa praça cerca de 200 toneladas de farinha de trigo americana.

AVIAÇÃO

PAN AMERICAN AIRWAYS

Do NC-25642, que de Buenos Aires passou ante-ontem para Miami, desembarcou:

Do Recife: Abelardo Drumond Lobo.

Em transito: 12 passageiros.

— No NC-25655 que de Miami passou ontem para Buenos Aires, embarcou:

Para Recife: Abelardo D. Lobo.

Em transito: 11 passageiros. De correio deixou 11 kgs.

— De Buenos Aires passou ontem para Miami o NC-33614 com 8 passageiros em transito. De correio deixou 108 kgs.

— De Miami para Buenos Aires passou hoje o NC-33610 com 14 passageiros em transito. De correio deixou 12 kgs., tomou 3 kgs.

PANAIR DO BRASIL

Do Rio para Belem passou ante-ontem o PPPCA, com 1 passageiro em transito. De correio deixou 37 kgs.

— Do PPPBF que de Belem passou ontem para o Rio, desembarcaram:

De Mossoró: João Wilson M. Melo.

De Belem: João Milano, Francisco Guanará Simões, Antonio Jorge Silva, Antonio Marques Ribeiro e Ernesto Lopes Cereja.

Aqui embarcaram:

Para Recife: Maria de Lourdes Pessoa, Ivo Boach, Mari Boa Hora, Naum Louriva Costa e Vademir Serpa.

Em transito: 6 passageiros. De correio deixou 38 kgs., tomou 7 kgs.

— Do PPPBS que chegou ontem do Rio desembarcaram:

Do Rio: Vicente Mota Neto.

Da Bahia: Protasio Melo.

De Recife: José B. Conceição Jr., Luiz Curcio Marinho, Benjamin Angert, Otelo Sartini e Francisco B. Cavalcanti.

De João Pessoa: Juvencio S. Cordeiro.

Daqui voltou o PPPBS hoje ao Rio levando:

Para João Pessoa: José F. Luna e Durval E. Silva.

Para Recife: José Aymar Ruiz, Charles Schedecker, Iola Wormack, José M. Cavalcanti e Raymond T. Moore.

De correio deixou 34 kgs. tomou 5 kgs.

AERONAVEGACION DODERO

Da Europa amanhecerá amanhã mais um avião da Dodero, que daqui prosseguirá para Buenos Aires. Vem consignado a Panair do Brasil.

REPARTIÇÕES PUBLICAS

A Recebedoria de Rendas arrecadou:

Dia 25	43.408,60
Até dia 23 ..	640.488,90
Saldo do mês anterior ..	478.962,50
Recolhido pelo Saneamento:	
Dia 25	4.947,20
Até dia 23 ..	98.870,10
Total geral	1.266.177,90

— A Prefeitura arrecadou ontem 7.100,60

Cronica Social

ANIVERSARIOS

ONTEM

Senhoras

Maria do Carmo Silva, esposa do sr. Luiz de França Silva, escrevente do 4º Cartório Judiciário desta capital.

HOJE

Senhores

João Mesquita Lopes, comerciante nesta cidade;

— Amador Lamas, comerciante nesta capital;

— Dr. Ernesto Fonseca, médico nesta cidade;

— Manoel Pereira Rosas, comerciante nesta capital.

Senhoras

Oneida Rosas Siqueira, esposa do sr. Renato Siqueira, funcionário da Alfandega de Natal;

— Lili Freire Caldas, esposa do tenente do Exército Gustavo Caldas;

— Maria Dulce Teixeira Santiago, esposa do sr. Abdenago Caldas Santiago;

— Angela Mulatinho Moisés, esposa do sargento da Aeronáutica Danilo Moisés, servindo nesta cidade.

Senhoritas

Iolanda, filha do sr. Manoel Soares de Medeiros, praticomór da Corporação de Praticos e de sua esposa d. Iracema Gurgel de Medeiros.

— Iolanda Maciel Trigueiro, aluna do Colegio Estadual e filha do sr. Antonio Trigueiro.

NOIVADOS

Contrataram casamento, nesta capital, o sr. Raimundo Silva, funcionário da Cooperativa dos Pescadores, e a srta. Genaura Cabral, filha do sr. José Cabral de Macedo, tesoureiro daquela mesma Cooperativa.

NASCIMENTOS

Nasceu, no dia 26 do mês p. findo, nesta cidade, Getulio, filho do sr. Garibaldi de Castro Cortês e de sua esposa d. Gisélia do Nascimento Cortês.

MANIFESTAÇÕES

Teve lugar ontem, em Areia Preta, uma manifestação com que amigos e colegas do sr. José Anselmo Alves de Souza o homenagearam por motivo de sua recente nomeação para o cargo de diretor regional dos Correios e Tlegrafos.

O sr. José Anselmo foi saudado pelos srs. Esmeraldo Siqueira, Adolfo Ramires, Kerginaldo Cavalcanti, Abelardo Calafange, Israel Nunes e Djalma Maranhão e, finalmente, pelo dr. Claudionor de Andrade, a cujos discursos agradeceu, comovido.

PASSAGEM...

(Conclusão da 2ª pag.)

lamentares. Ora, a "U.D.N.." conta com um bom terço do Congresso Constituinte, o que lhe faculta em certos casos surpreender a maioria. Por outro lado, a "U.D.N." arrola muitos dos mais competentes, dos mais cultos, dos mais experimentados representantes da Nação. E, mais ainda, afina com a grande imprensa do pais e respira com força no ambiente moral da verdadeira opinião politica nacional. Se essa força, por gravissimos motivos, que felismente não vislumbramos decidisse opor-se á maioria do Congresso, o mais certo é que a paralizaria, não saindo constituição nenhuma do seu labor

O sr. Nereu Ramos deve, pois compreender que está comendo na mão da "U.D.N." E, mais ainda, que anda em má e perigosa companhia. A politica de certos Estados pode trazer-lhe surpresas funestas. O governo começou muito comprometido, amarrando latas ao rabo. Nessa situação, não convem ao "leader" correr muito. Alias, o sr. Nereu Ramos tem inteligencia, tato e finura para desembaraçar-se em tão apertadas conjunturas.

ENTRE...

(Conclusão da 2ª pag.)

se surgido com o aborto da Ditadura no pais. E estes são os elementos que constituem uma ameaça potencial ao P.S.D. se este tentar abandonar a politica do gal. Dutra, em favor da atrativa imploração saudosista.

O resultado do pleito, na assembléia, indicou simultaneamente que a minoria não deve ser considerada uma quantidade desprezivel. Em verdade, o parecer da maioria foi aprovado com um excedente de apenas cinquenta votos, quando esteve em jogo um problema apenas partidario. Esses cinquenta votos não podem deixar de figurar, marcados a tinta vermelha, na escritura do "deve" e "haver" da maioria. A evolução da politica nacional, com a chefia do gal. Dutra subterraneamente disputada, abre margem a que aquela cifra se modifique um dia, modificando talvez os nomes e os poderes da maioria e minoria de hoje.

Com efeito, pessedistas e udenistas discordaram como cavalheiros bem comportados, de antemão cientes de que não desejavam chegar ás vias de fato. Em favor deste choque aberto militou isolada a bancada comunista, sem levar em conta os imponderaveis da atmosfera politica. Esta bancada desejou a afirmação ou a negação da carta de 37 pelo P.S.D., afim de fundamentar responsabilidades definidas. Se é condenavel a obstrução legalizada da maioria, á votação de sua indicação — pois tal técnica de obstrução encerra uma ameaça que se pode generalizar na assembleia, em prejuizo de todas as minorias — se esta obstrução é condenavel, tambem é condenavel por irrealismo a manobra comunista. Conhecendo o finca-pé da maioria, a bancada comunista desejava pura e simplesmente — e ninguem compreende por que o desejasse, sob ponto de vista da liberdade parlamentar e nacional — desejava que a maioria proclamasse, por votação, que a carta de 37 estava em vigor no pais. Felismente, falhou esse golpe parlamentar do sr. Prestes. O monstro de-37 ficou a meio caminho, entre o inferno e o ceu. E se a maioria não cumprir a promessa do sr. Nereu Ramos, de que 37 jamais será empregada contra o povo, descerá com o monstro para a mesma fogueira inapelavel.

A assembleia constituinte vai iniciar um capitulo novo; escrever uma constituição democratica e emfrentar problemas prementes de tal ordem que poucos paises europeus, recem-vindos da guerra, nem sequer imaginam.

Edmar...

(Conclusão da 3.ª Página)

do o seu tradicional espirito de independencia.

Sucedendo na forma da Constituição a seu pai foi o brigadeiro Francisco Solano Lopez eleito presidente da Republica a 16 de outubro de 1862. O jovem presidente, nascido em Assunção em 1827, havia ocupado anteriormente os cargos de ministro da Guerra e da Marinha e tomado parte na guerra contra Rosas.

Tendo viajado na Europa e observado de perto os progressos dos mais adiantados paises, Solano Lopez, alimentando vastos projetos politicos, havia sonhado para sua patria uma situação de grandeza e de opulencia, cujo prestigio á tornaria arbitro do equilibrio politico sul-americano.

Compreendeu com atilado espirito que o Paraguai não devia permanecer no estado de isolamento e de apatia em até então jazera.

E em 1864, veiu a guerra.

A Argentina, o Uruguai e o Brasil marcharam contra o Paraguai.

LIBERAIS E COLORADOS

Em 1869 os exercitos aliados entram em Assunção e Solano Lopez vai combater nas cordilheiras.

Luta com a ferocidade de um tigre e em 1.º de março de 1870, em Serro Corá, o Paraguai vê o seu heroi tombar para sempre. Nequele dia que marca a maior catastrofe do bravo povo guarani, uma figura de mulher se avulta. E' madame Lynch, que acompanha Solano Lopez no seu infortunio. O Brasil colocou uma palma de bronze no Panteon Nacional, reconhecendo a bravura de Solano Lopez.

E começa então uma nova vida politica. Surgem dois partidos: Liberais e Colorados, sendo o ultimo fundado pelo general Bernardino Caballero, o companheiro dedicado de Solano Lopez.

Numa simples reportagem não poderá ser descrita a luta de vida e morte destes dois partidos até os dias de hoje.

E a luta toma maior vulto quando interesses estrangeiros procuram usufruir todos os beneficios da economia do Paraguai. Os Colorados dominaram de 1870 a 1904. Em 1904 o Partido Liberal toma conta do poder e nele permanece até 1940, quando foi golpeado pelo general Higino Morinigo.

O PRESIDENTE QUER FALAR COM O REPORTER

— O presidente da Republica convida-o para tomar parte num churrasco, amanhã, em San Bernardino.

E ás 8 horas, em carro oficial, rumei para a cidade de veraneio atendendo ao convite feito por intermedio do Serviço de Informações, o DIP paraguaio.

MEDICOS

DR. MANOEL VITORINO
(Ambos os sexos)
Doenças do sistema genital masculino.
OPERAÇÕES
Doenças venereas em geral
Consult.: Rua Cel. Bonifácio n.º 828 — Natal — Tel. 10-28

DR. ALVARO VIEIRA
(Chefe de Clinica Cirurgica do "Hospital Miguel Couto"
CLINICA DE SENHORAS
OPERAÇÕES
ELETRICIDADE MEDICA
Ondas Curtas — Eletro-Coagulação — Bisturi Eletrico
Consultorio: Das 10 ás 12 e das 14 ás 18 horas. Av. Fone: 1284
Residencia: Av. Getulio Vargas, 704—Fone: 1423
Natal - Rio G. do Norte
Duque de Caxias, 198
(Casa terrea)

O que a "Mobiliaria Martins"

apresenta em suas elegantes exposições

Moveis em estilos coloniais para todos os preços. Grupos modernos e estufados para salas em geral e jardins, com balanço. Finos centros de mesa em cristal e quadros para fotografias. Tapeçarias e decorações internas. Lustres em estilos "Coloniais", "Rusticos" e "Fluorescentes". Moveis padronizados para repartições, dormitorios, gabinetes e salas de visitas e de jantar. Lindos moveis domesticos e laqueados para cosinha e copas. Objetos de luxo para presentes e o afamado Piano "ESSENFELDER".

Escritorios e Salões: Rua Frei Miguelinho, de 120 a 130.

Fone: 12-29 — Telegramas: LUZO — Caixa Postal 79

RIBEIRA

COMPANHIA INTERNACIONAL DE CAPITALIZAÇÃO

SÉDE: RIO DE JANEIRO

COMPANHIA NACIONAL PARA FAVORECER A ECONOMIA

AUTORIZADA A FUNCIONAR E FISCALIZADA PELO GOVERNO FEDERAL

Resultado do sorteio de amortização realizado no dia 28 de fevereiro de 1946.

COMBINAÇÕES SORTEADAS

QJD RNK LHW QOA
IUH XDC RDB RHT

Foi contemplado neste Estado o titulo Nº 247.535, combinação R.N.K., com Cr$ 26.000,00, pertencente ao Sr. Lourival Pereira, residente nesta capital.

Graças ao sorteio progressivo, previlegio da INTERCAP, o portador acima vai receber além do valor nominal do titulo, mais a quantia de Cr$ 1.000,00

A INTERCAP é a unica Companhia de Capitalização do Brasil que tem o sorteio progressivo.

O proximo sorteio realizar-se-á no dia 30 de março corrente.

INSPETORIA GERAL PARA O RIO GRANDE DO NORTE

Rua Cel. Bonifácio, 223 — Sala 4 — Ed. Mossoró

RADIOFONIA

"Momo na Onda" encerrará, hoje, solenemente, sua série de programas ao microfone da associada potiguar. Com uma apresentação gigante do cast da ZYB-5, e ainda do Blóco "Garôtos da Folia", além de ranchos e clubes carnavalescos, o "Momo na Onda", de hoje, sem qualquer duvida, vai arrastar ao auditório da nossa emissora, uma numerosa assistencia que assim participará festivamente das homenagens momescas.

—

Passando o carnaval, a Rádio Educadora de Natal, vai entrar numa nova fase de atividades artisticas. Entretanto desde já se anuncia o próximo lançamento da maior novela do rádio brasileiro: "O Grande

(Continua na 6ª página)

CHIROMANTE
MADAME ANNA

Acha-se nesta hospitaleira capital, MME. ANNA a qual deu diversas conferencias com os mais celebres chiromancistas europeus.

Conta a vida da pessôa do principio até o fim.
Conta o passado, presente e futuro
Tambem revéla com clareza fatos mais importantes da vida humana.

Sois feliz em vossa familia ou em vosso comercio? Necessitais descobrir alguma coisa que vos preocupa? Quereis destruir algum maleficio incuravel? Alcançar bons empregos dificeis? Fazer desaparacer alguma dificuldade em vossa vida? Fazer alguem voltar para vossa companhia?

PROCURE A MADAME ANNA
Hotel Bom Jesus (perto da Igreja do Bom Jesus)
Braça: — José da Penha, 155
Palma da Mão Cr$ 10,00
Chiromancia Cr$ 20,00

FOLIÕES, ALERTA!!!

50 % DE ABATIMENTO EM FOTOGRAFIAS CARNAVALESCAS, LHES OFERECE O

"ESTUDIO SILVA"
RUA DR. BARATA, 232 — 1.º ANDAR



CERCAS "PAGE"

SEGURANÇA • ECONOMIA • DURABILIDADE

As telas "PAGE" - isentas de farpas - protegem toda espécie de criação.

Tipos especiais para: MANGUEIRÕES • GADOS AVIÁRIOS • GALINHEIROS • CAVALOS PARQUES • HORTAS • JARDINS • RESIDÊNCIAS • MUROS DIVISÓRIOS e outros fins.

EXIJAM INFORMES AOS FABRICANTES.

"PAGE" LTDA. Praça 24 de Maio, 271 - 2.º - s/ 208 Caixa 341 - Fone: 2-3000

ATENÇÃO

CONTINUA A LIQUIDAÇÃO DA ALFAIATARIA MODELO PARA ENTREGA DO PRE'DIO ATE' O DIA 5 DE MARÇO. — VENDAS DE CASEMIRAS, TROPICAIS, LINHOS, RAYONS E AVIAMENTOS PARA ALFAIATES.

TUDO ABAIXO DO CUSTO

ALFAIATARIA MODELO

— Travessa Augusto Severo, 89 —

VARGAS BAR
Frei Miguelinho, 78
4 Grandiosos Bailes Carnavalescos 4
Afinadissima Orquestra
Magnifica decoração
Ingressos: — Cr$ 20,00
Assinaturas para os 4 bailes Cr$ 60,00

Ficou encerrada ontem a temporada do Madureira

O America de Recife derrotado por 2 x 0

RECIFE, 2 (Meridional) — Contra o America, na noite de ontem, o Madureira despediu-se dos esportistas pernambucanos. Fez uma exibição brilhante o quadro carioca, encerrando assim com chave de ouro a sua temporada nesta capital.

O quadro alvi-verde não conseguiu rehabilitar o futebol pernambucano, sendo vencido pela contagem de 2x0.

O triunfo dos madureirenses verificou-se logo no primeiro tempo. Correia abriu a contagem e Bidon marcou depois o segundo tento da noite. Na fase complementar, não houve alteração no placard que se manteve de 2x0 favoravel ao onze visitante.

O juiz da partida foi Argemiro Felix (Sherlock) e os dois quadros estavam assim organizados:

MADUREIRA: Veliz, Mario Brandão e Apio (Danilo-; Araty, Spina e Castanheira; Lupercio, Bidon, Correia (Godofredo), Moacir e Pirombá.

AMERICA: Leça, Galego e Lucas; Pedrinho, Edgar e Dengoso; Zezinho, Julinho (Jonjoca), Djalma, Valdeque e Oseas.

REGRESSA AO RIO

A delegação do Madureira regressará hoje ao Rio, por via aérea.



Faça Bolos...
...e a alegria reinará em seu lar!

GRATIS! Peça ao seu fornecedor um "Cartão-Royal", que apresenta todas as instruções indicando como fazer para receber o famoso "Livro de Receitas Royal". Se não encontrar o Cartão, escreva para: Caixa Postal, 3215 — Rio de Janeiro.
PRODUTO DA STANDARD BRANDS OF BRAZIL INC. RIO DE JANEIRO

Nenhuma atividade esportiva amanhã

O T.R. prosseguirá no dia 10 de março com o jogo ABC x Alecrim

Amanhã, domingo de Carnaval, não haverá atividades esportivas.

O Torneio Relampago, que está promovendo a Federação Norte-Riograndense de Desportos, será reiniciado, portanto, no dia 10 de Março, quando jogarão as equipes do Alecrim e do ABC, disputando a penultima partida do certame, seguindo-se, no dia 17 do mesmo mês, o encontro final entre os tradicionais rivais natalenses ABC e América.

O publico esportivo da cidade irá ter assim ensejo de presenciar a dois grandes prélios, sem duvida os de maior importancia do atual torneio. Estarão em ação três equipes das mais credenciadas dos gramados natalenses, e todas elas com possibilidades de cumprirem grandes exibições nas duas rodadas restantes, em torno das quais está se formando um ambiente de intensa espectativa.

As duas cartadas finais do Torneio Relampago estão fadadas, por conseguinte, a marcante sucesso do ponto de vista financeiro e tecnico. Contribuirão para isso as providencias que vêm tomando as direções do América, ABC e Alecrim e o interesse com que os aficcionados aguardam os dois sensacionais embates dos dias 10 e 17 de Março.

IMPUREZAS DO SANGUE
ELIXIR DE NOGUEIRA
(SILVEIRA)

TOSSE? BRONQUITES?
VINHO CREOSOTADO

MUITO BEM, SR. PRESIDENTE!

Valter PEDROSA

O Orgão Oficial do Estado, publicou, ontem, duas notas ou atos oficiais da Presidencia da Federação Norte-Riograndense de Desportos, uma multando o América F. C., em trezentos cruzeiros e outra, suspendendo por dois jogos de campeonato o goleiro Gordo do Santa Cruz e advertindo os amadores João Augusto, Zelins e Miranda, o primeiro por desrespeito a uma autoridade da F. N. D. e os outros por pratica de jogo violento.

Analisando os dois atos, na qualidade de observador imparcial, vejo, no primeiro, uma atitude que posso taxar de justa, uma vez, que o América F. C. não soube cumprir com seus deveres de clube esportivo, cuja unica finalidade é praticar o esporte com decencia...

O segundo ato, entretanto, trás em si, uma grande injustiça. A suspensão de Gordo por dois jogos de campeonato. Qualquer pessôa que por acaso tenha comparecido a Hermes da Fonseca, pondo de parte todo o clubismo que por ventura venha a ter, e colocando-se em um angulo neutro, póde afirmar que nada de proposital teve a entrada de Gordo sobre o avante Badof do América F. C. E' preciso que tenham em vista, que o goleiro do tricolor natalense possue bom fisico, é arrojado, corajoso, e não são as entradas rápidas dos atacantes contrarios que o intimidam, tendo em vista possuir aquilo que muitos jogadores em Natal não possuem... amôr ao time, e não amôr ao dinheiro... Gordo não é jogador para recuar. E numa cidade como a nossa, em que geralmente os goleiros são franzinos ou raquiticos, raramente caindo aos pés dos adversarios, é claro que nunca aconteceu acidentes entre atacantes e goleiros. Dai, o clamor por parte de alguns que se dizem "esportistas" em taxar Gordo de... "assassino", "malvado", e palavras equivalentes... Quanto ás outras três punições, sobre João Augusto, nada podemos dizer, poi que não tive oportunidade de ver de perto o "desrespeito" do jovem defensor rubro e um dirigente da mentora máxima dos desportos potiguares. Quanto a Zelins e Miranda, é conveniente notar que Zelins, é um jogador que tem uma caracteristica propria de jogo, entrando "duro na bola" e não do adversario. Entretanto, como ás vezes os clubes natalenses põem meninos a disputar em quadros principais... vá lá. Miranda, de fato praticou jogo violento. Quanto a este, nada tenho a dizer.

E' pois, sr. Presidente, que estou a congratular-me com V. S. Congratular-me quanto a um ato, ao qual não ponho a menor restrição. Quanto ao segundo, seria melhor analisar um pouco o caso, antes de dar uma conclusão precipitada...

PARA SE TORNAR UM "CRACK"
é preciso ter o sangue puro!...

Os medicamentos geralmente usados para purificar o sangue nem sempre se podem utilizar no tratamento das crianças. A vista disso, os Laboratórios Raul Leite criaram para uso da infância, uma fórmula combinada e estudada especialmente, — o LACTARGYL — composto de hidrargírio iodado e vitaminado.
Além do efeito especifico de purificar o sangue, estimula o apetite e auxilia a digestão.
Purifique o sangue de seus filhos com
LACTARGYL
MEDICAÇÃO AUXILIAR NO TRATAMENTO DA SÍFILIS INFANTIL
PRODUTO RAUL LEITE
UMA INDÚSTRIA NACIONAL DE CONCEITO UNIVERSAL

Ademir continuará no Vasco

RIO, 2 (Meridional) — Ademir resolveu ficar definitivamente no Vasco da Gama. O consagrado atacante pernambucano declarou ontem á reportagem que permaneceria no clube cruzmaltino e como este se mantém firme na proposta feita, quer dizer,, cento e vinte mil cruzeiros, por dois anos de contrato, além dos ordenados, acredita-se que Ademir resolva ficar mesmo pelos cento e vinte cruzeiros. Assim o famoso "player" nordestino continuará defendendo as cores do campeão carioca.

Oportunidades

VENDE-SE um carro Opel Sedan convercivel, em otimas condições, pintura e rodagem nova, e preço razoavel. Ver e tratar á Rua Duque de Caxias, 53.

VENDEM-SE duas casas na Rua da Esperança, ns. 305 e 307, antiga do Arame, a tratar com o sr. Cussi Coelho Galvão, á Rua Santo Antonil, 669.

Dr. Aldemar Fernandes Porto
Ex-interno do Hospital Psiquiátrico do Rio de Janeiro
DOENÇAS NERVOSAS
Cons.: 2as., 4as. e 6as. das 14 ás 16 horas.
Consultorio: Rua dr. Barata, 186, 1.º andar.

Clinica de Senhoras
do
Dr. Etelvino Canha
(Especialista)
Cursos de aperfeiçoamento no Rio de Janeiro e S. Paulo
Doenças de Senhoras — Partos
Ondas ultra-curtas, bisturi eletrico, eletrocoagulação, etc.
Cancer — Tumores
Consultorio: Rua Cel. Bonifacio, 329 — Fone 10-89
Consultas: Das 16 horas em diante, excéto aos sábados.
Residencia: Praça André de Albuquerque, 124
Fone 13-72.

Tosses • Bronquites • Rouquidões •
PEITORAL DE ANGICO • PELOTENSE

Vitoria do Corintians sobre o São Cristovão

S. PAULO, 1 (Meridional) — O jogo travado ontem á noite no estádio do Pacaembu', entre o Corintians e o São Cristovão, do Rio de Janeiro, terminou com a vitória dos paulistas por 5x4.

Os cariocas chegaram a ter vantagem no marcador, mas os locais reagiram obtendo a vitória. O juiz deixou de marcar duas faltas maximas contra o Corintians e anulou dois goals legitimos do São Cristovão. A atuação do juiz Vitor Serratá porisso foi simplesmente calamitosa. Consignaram os goals no primeiro tempo: A'eixo, Servilho e Nestor, e Claudio, Nestor, Mical, Baltazar, Servilho e Claudio, no periodo complementar. A renda foi de 38.868 cruzeiros.

Os quadros formaram da seguinte maneira:

CORINTIANS: Arlindo, Rubens e Aldo, Palmer, Helio e Aleixo; Claudio, Baltazar, Maracai, Servilho e Valter.

S. CRISTOVÃO: Louro Mundinho e Barradas; Indio, Santamaria e Souza; Cidinho, Neca, Mical, Nestor e Magalhães.

RIO, 1 (Meridional) — Encerrando sua temporada no sul do pais, o São Cristovão enfrentou o Corintians, sendo derrotado por 5x4. O jogo foi movimentadissimo, tendo o Corintians merecido a vitória. O primeiro tempo terminou com a vantagem do São Cristovão por 2x1.

TREINARA' AMANHÃ, O JUVENTUS

O Juventus Esporte Clube avisa a todos os seus jogadores que, amanhã, ás 7 horas, no campo do América F. C., fará realizar um rigoroso treino encarecendo o comparecimento de todos.



FAÇA DE SEU FILHO
um homem forte!
Para que seu filho cresça forte e sadio, é preciso fornecer-lhe os elementos necessários à perfeita constituição do organismo. Contendo fósforo, cálcio, arsênico, iôdo, tanino e vitaminas, Tônico Infantil refaz as energias e tonifica o organismo, aumentando-lhe a resistência.
Dê a seu filho Tônico Infantil, fórmula especial para crianças.

Tônico INFANTIL
PRODUTO RAUL LEITE
UMA INDÚSTRIA NACIONAL DE CONCEITO UNIVERSAL

MOVIMENTA-SE O GOVERNO CENTRAL

VISANDO BARATEAR O CUSTO DA VIDA

Politica e Administração

Num dos seus discursos-programas, sempre tão cheios de sabias e prudentes sugestões, o brigadeiro Eduardo Gomes combateu a pratica da liberdade de depósito bancarios, franqueada as autarquias pela Ditadura. Isto permitia que o fabuloso capital dos Institutos e Caixas fosse distribuido por bancos particulares de toda categoria, expondo a graves riscos um patrimonio gravado por interesses publicos da maior relevancia, parcela da propria fazenda nacional.

Sabe-se, a disputa que se estabelecia entre esses bancos particulares para cairem nas graças de tão gôrdos depositantes. Logo nasceu daí uma fonte de renda facil para os intermediarios, no caso os proprios agentes do governo, que, a trôco de bôas comissões, mexiam os pausinhos junto á direção das autarquias, advogando os interesses deste ou daquele estabelecimento de credito. O resultado foi uma proliferação espantosa de bancos particulares, denunciada ainda ha pouco pela imprensa.

A sugestão do brigadeiro, entretanto, foi apenas motivo para uma série de intrigas por parte dos adversarios. Contra ela se insurgiu a poderosa rêde de beneficiarios e aproveitadores, afirmando que o candidato nacional pretendia confiscar o patrimonio das Caixas e Institutos, suprimindo as receitas de previdencia social, em prejuizo dos trabalhadores. E isto serviu como arma politica para incompatibilizar o candidato das forças democraticas com a classe trabalhadora.

Pois bem. O governo do general Dutra, apoiado justamente pelas correntes que fomentaram e exploraram aquela intriga, acaba de pôr em pratica a sugestão de Eduardo Gomes, determinando que todos os depositos das autarquias sejam feitos, exclusivamente, no Banco do Brasil. Ver para crer, senhores politicos. Este e outros fatos convencem cada dia de que nem sempre, em politica, a vitoria consiste em subir...

Conferencia do gal. Dutra com os lideres produtores

Presente dois membros do gabinete

RIO, 2 (Meridional) — Convocados pelo presidente da Republica, estiveram na manhã de ontem, no Palacio Guanabara, em longa conferencia com o general Eurico Gaspar Dutra, os srs. João Daudt de Oliveira, presidente da Confederação Nacional do Comercio e da Associação Comercial do Rio de Janeiro, Euvaldo Lodi, presidente da Confederação Nacional das Industrias, Basilio Machado Neto, vice-presidente da Confederação Nacional do Comercio e presidente da Associação Comercial de São Paulo, e o sr. Morvan Dias Figueiredo, presidente em exercicio do Centro e da Federação das Industrias de São Paulo.

Nessa conferencia, da qual participaram os ministros Gastão Vidigal e Otacilio Negrão de Lima, foram discutidos assuntos da mais alta relevancia, relativos ao barateamento do custo de vida, ficando assentado o estudo de providencias tendentes á mais rápida normalização da situação economica e social do pais.

O DIÁRIO

NATAL — Sábado, 2 de Março de 1946

Radio Educadora de Natal

ASSEMBLEIA GERAL EXTRAORDINARIA — 1.ª CONVOCAÇÃO

São convidados os srs. acionistas da Radio Educadora de Natal S/A a se reunirem, em Assembleia Geral Extraordinaria, no dia 11 de março proximo vindouro, ás 20 horas na séde social á Av. Deodoro, 245, nesta cidade, afim de tomarem conhecimento de uma proposta da Diretoria de alteração dos Estatutos, para mudança de denominação da Sociedade, aumento de capital e outros fins, respectivos parecer do Conselho Fiscal, de modo a que, nos termos do Decreto nº 21.111, de 1º de março de 1932, fique a Diretoria habilitada a apresentar o projeto de alteração dos Estatutos a prévia autorização e aprovação do Governo.

Natal, 1º de março de 1946.

Edilson Varela
Diretor-Superintendente.

ACIDENTE MORTAL

TENTAVA APANHAR O BONDE EM ALTA VELOCIDADE

Ontem, ás 21,30, á rua Amaro Barreto, em frente ao cinema São Pedro, no Alecrim, registrou-se um impressionante desastre, do qual foi vitima o ex-guarda noturno Daniel dos Santos.

O acidente originou-se de uma imprudencia de Daniel ao tentar apanhar o bonde nº 13, dirigido pelo motorneiro chapa nº 216, Nazareno Gonçalves, que desenvolvia, no momento muita velocidade. Perdendo o equilibrio, recebeu êle, em consequencia, forte pancada na cabeça e escoriações outras que o tornaram até quasi irreconhecivel, sendo socorrido pela assistencia do Pronto Socorro que o conduziu ao Hospital Miguel Couto, onde faleceu momentos depois.

O motorneiro evadiu-ses.

Dicd

Favorecidos os importadores nacionais

São reduzidas as taxas cambiais--Oscilações

Tendo sido revogado o decreto 1394, de 29-6-39, que condicionava as transferencias de fundos para o exterior ao imposto de 5% e, creada uma taxa de 3% sobre as vendas de cambio, a nova situação veiu favorecer os importadores nacionais, que agora passarão a pagar o dolar a 20,10 ao invés de 20,50 como até então, incluidos os impostos.

Em consequencia dessa alteração, o Banco do Brasil passará agora a comprar o dolar a 19,30, ao invés de 19,60.

E' preciso esclarecer que a nova situação não significa uma queda do dolar, mas apenas redução de impostos, o que naturalmente fez baixar o preço de compre da moeda americana.

Essa alteração está ligada ás ultimas medidas do governo federal, que liberou o cambio, para proporcionar maior facilidade, no pais, de saida e entrada de capitais.

Com a atual politica financeira do governo, é de esperar volte a haver oscilações, embora pequenas, das cotações diarias das moedas no mercado do cambio.

A quota oficial, a que estavam sujeitas ass letras de exportação, foi reduzida de 30% para 20%, o que implica tambem numa melhora de taxa para os exportadores, que passarão a receber mais 28 centavos por dolar.

DELEGADO DO SINDICATO NACIONAL DOS CONTRAMESTRES, MARINHEIROS MOÇOS E REMADORES, EM TRANSPORTES MARITIMOS E FLUVIAIS EM MACAU

Esteve, na manhã de hoje, em nossa redação, em companhia do sr. João Anastacio, presidente do M.U.T. potiguar, o sr. Otavio Gonçalves Fonseca, recentemente designado pelo Sindicato Nacional dos Contramestres, Marinheiros, Moços e Remadores, em Transportes Maritimos e Fluviais para delegado do Sindicato na cidade de Macáu.

Aquela entidade é filiada ao M.U.T. nacional, devendo o seu representante viajar para a cidade salineira na proxima 2ª feira.

RADIOFONIA

(Conclusão da 4ª pagina)

"Seleções Associadas", o novo programa que a ZYB-5 está apresentando todas as sextas-feiras, ás 19 horas, tem se constituido um autentico sucesso. Ontem, tivemos oportunidade de ouvir mais uma de suas vitoriosas audições.

PROGRAMA PARA HOJE

18.00 — AVE MARIA
18.03 — Prefixo
18.05 — Grande Jornal Poty
18.20 — Panorama Esportivo
18.30 — Aventuras de Tarzan
18.45 — Programa Oficial do Estado
19.00 — Boletim Católico
19.15 — Gravações
19.25 — Noticias de todo o pais
19.30 — Gravações
20.00 — Momo na Onda
20.30 — Gravações
22.00 — Encerramento

Ouçam a ZYB-5 Radio Educadora de Natal

"Lionel de Marmier"

POSSIVEL CHEGADA, HOJE, A NATAL

Com destino á Europa decolou do Rio hoje pela manhã o avião da Air France "Lionel de Marmier", a maior aeronave do mundo.

Segundo informações da Cruzeiro do Sul, consignataria do hidro-avião francês, ficava o "Lionel de Marmier" de escalar na Bahia, não se sabendo si alcançaria Natal ainda hoje ou si pernoitaria ali.

Primeira feira livre em Igapó

Realizar-se-á, amanhã, a primeira feira livre, na vila de Igapó, vizinha desta capital, iniciativa do sr. Caldas Moreira.

Por tal motivo todos os feireiros ficarão isentos, por um ano, dos impostos a que estavam sujeitos, segundo deliberação tomada pelo prefeito Municipal de Macaiba pedindo, apenas, os negociantes para observar o preço das feiras e não os do mercado.

Plantão de Farmacia

HOJE

Farmacia NATAL
Farmacia ADNALVA

Amanhã

Farmacia GUILHERME
Farmacia DUTRA

ALERTA CONSTRUTORES E CONSUMIDORES EM GERAL!

Estoque formidavel de tela para estuque, azulejo de 1ª, material eletriio e de saneamento, tintas, vernizes, louça pó de pedra, objetos para presentes e variado sortimento de artigos de agata, acaba de receber do Sul do Pais, para vender aos menores preços da praça o

ARMAZEM BRASIL

De MANOEL JACOB & CIA.

Av. Rio Branco, 546 — Telefone 11-00

CIDADE ALTA — NATAL

Chegou de Londres

LONDRES, (H. P.) — Já chegou ao Brasil o reputado e esperado tratamento Okasa. — Okasa é hoje uma medicação de escolha universalmente reconhecida pelo seu alto valor terapeutico e pela sua eficacia indiscutivel. — Okasa á base de Hormonios vivos, extratos de grandulas sexuais e Vitaminas selecionadas, combate vigorosamente todos os casos ligados diretamente a perturbações das glandulas genitais e do aparelho sexual como: Fraqueza sexual na idade avançada ou por outro motivo, no moço, senilidade precoce, perda de energia, fadiga, fraqueza mental etc., no homem. — Frigidez, irregularidades ovarianas, idade critica, obesidade ou magreza excessivas, flacidez da pele e da cutis, queda ou falta de turgência dos seios, todas essas deficiências, de origem glandular, na mulher. Okasa encontra-se á venda nas boas Drogarias e Farmacias. Informações e pedidos ao Distribuidor - AGENCIA MIRANDA, Rua Nisia Floresta, 93, Natal. Okasa, importado diretamente de Londres, proporciona Virilidade, Fôrça e Vigor com as drágeas "prata" para homem, — Feminilidade, Saúde e Beleza com as drageas "ouro" para mulher.

ALVAMAR FURTADO DE MENDONÇA

ADVOGADO

Escritorio: DR. BARATA, 241 — 1º
Residencia: RUA MIPIBU', 444

CARNAVAL

ENTRADA TRIUNFAL HOJE DO REI MOMO

S.M. PERCORRERÁ AS RUAS DA CIDADE, VISITANDO A REN

A's vinte horas de hoje acompanhado de numeroso séquito, entrará triunfalmente na cidade, Sua Magestade Rei Momo, Primeiro e Unico, afim de reinar até a madrugada da terça-feira gorda.

O festejado monarca da folia, mais poderoso do que nunca, neste Carnaval da Vitória, promete aos seus leais suditos tudo fazer para que o seu reinado liberte o povo das terriveis agruras dos dias presentes.

Para a entrada de Sua Magestade, foi estabelecido um amplo programa que inclue a passagem pelas principais ruas da capital, inclusive a Avenida Rio Branco.

Sua Magestade, aproximadamente ás 20,15 horas, visitará a Rádio Educadora de Natal, dirigindo-se ao povo do Rio Grande do Norte por ocasião do programa carnavalesco Momo na Onda.

E' também pensamento de Sua Magestade visitar alguns clubes carnavalescos, entre os quais o Natal Clube, o Icaro Clube e o Alecrim Clube.

NO HIPICO

O elegante clube da Lagoa Nova somente abrirá as suas portas para um unico baile que será na segunda feira.

O Hipico pretende surpreender os circulos sociais desta capital com uma festa sui-generе, levando ao pavilhão rustico da colina de Lagoa Nova, os blocos de salão que mais se destaquem nas reuniões dos outros clubes granfinos.

—

NO ALECRIM CLUBE

O sucesso do Alecrim Clube está antecipadamente garantido. O seu ultimo assalto carnavalesco demonstrou claramente que a elite do bairro alecrinense está apoiando entusiasticamente, este clube que nasceu vitorioso.

OUTROS BAILES

Em todos os bairros serão realizados inumeros bailes, entre os quais se destacam os promovidos pelos Comerciarios, Bancarios, Icaro Clube, Clube Recreativo, O Jornal, etc.

Os grandes bailes do Natal Club

Inauguração solene hoje ás 20 horas

Centro tradicional da sociedade elegante de Natal, o Natal Clube promete para os seus associados os melhores e mais alegres bailes desse carnaval da Vitória.

Dando inicio ao gigantesco programa organisado, já hoje ás 22 horas será o elegantissimo clube entregue á sociedade natalense, após mais de 10 anos de suspensão de suas atividades.

Inaugurando a sua magnifica séde, espera a diretoria do Natal Clube poder corresponder ao seu numeroso quadro social, organizando para a presente temporada 4 grandes bailes e 2 matinées infantis.

Para a inauguração de hoje, foram expedidos convites ás autoridades.

A diretoria, por nosso intermedio, comunica que o traje para o baile de hoje, será o de rigor, permitindo, porém, branco a rigor.

Aliança militar anglo-americana proposta por Churchill

Rompimento do Partido Comunista com Vargas e o PTB

COMUNICADO DA COMISSÃO EXECUTIVA

RIO, 5 (Meridional) — Retardado

O partido comunista do Brasil resolveu abrir o fogo de suas baterias contra Getulio Vargas, cujo governo apoiou, durante a campanha eleitoras contra oPartido Trabalhista, do qual é chefe o ex-ditador.

Esta informação consta dum comunicado da comissão executiva do partido, sobre a situiação criada com a aprovação da carta de 1937, pela maioria do parlamento.

— "Nesta luta contra o monstrengo de 1937 — diz o P. C. — devem ser desmascarados todos os traidores, muito particularmente aqueles, que se dizem "trabalhistas" e ainda tentam enganar o povo com os restos da demagogia getulista ou queremista. E' chegado o momento de arrancar definitivamente, diante dos olhos do povo a mascara dos trabalhistas demagogicos de Getulio Vargas e seus lacaios".

— Como se sabe, a bancada do Partido Trabalhista votou com a do P S D, contra a indicação da UDN sobre a carta de 37.

Declarações do sr. Carlos Prestes

RIO, — 6 — (Meridional) — O sr. Luiz Carlos Prestes, em entrevista a um jornal local, falou sobre a atitude, na Assembleia Constituinte, dos deputados e senadores do PSD e do PTB e dos seus apendices que regeitaram as indicações da UDN e do PCB, contrárias á vigencia da carta de 1937. Disse, de inicio, que a maioria cometeu um grave erro politico, negando aprovação ás indicações da UDN e do PCB, relativas á mesma carta, aumentando, assim, a desconfiança do povo no Poder Executivo e na própria Assembleia. Continuando, diz que a ultima decisão da Constituinte tem um lado positivo de grande importancia, porque serve para desmascará os falsos representantes do povo os senadores e deputados do PTB e do PSD, pois, tendo estes sido eleitos para promulgar uma carta democratica, tiveram coragem de tentar legalizar com os seus votos o monstrengo de 10 de Novembro de 1937. A parte do proletariado que foi enganado pela demagogia queremista ou getulista vê agora, com clareza, o que valem os deputados do sr. Getulio Vargas.

1° aniversario da vitoria de Soprassaso e Castelnuovo

RIO — 6 — (Meridional) — Transcorreu, ontem, primeiro aniversario da conquista pelo 6º R.I. de Soprassasso e Castelnuovo, considerada por todos como uma das maiores vitorias da Força Expedicionaria Brasileira na Italia. Essa data tão cara para o nosso Exército, foi por isso, condignamente celebrada com solenidades civicas em todos os quarteis. O 6º R.I. encontra-se, atualmente, na cidade de São João Del-Rey.

Criação da Força Aérea Internacional

BOMBARDEIROS ATOMICOS

Washington, 6 (UP) — Diz-se que potente formação de bombardeiros atômicos será constituida pelo 58º Grupo de Aviação Americana, si os Estados Unidos autorizarem a criação da Força Aérea Internacional. O grupo disporia de 225 bombardeiros pesados e 1.600 pilotos e mecanicos.

Dificuldades do carioca durante o carnaval

BAILES DESANIMADOS

RIO — 6 — (Meridional) — As lanças-perfumes, confetis e serpentinas foram poucos usados, pois os seus preços não permitiam, desanimando assim as danças.

FALTA DE TUDO E EXPLORAÇÃO

RIO — 6 — (Meridional) No carnaval faltou tudo para alegrar o carioca. Não faltou, porem a exploração para o povo, que tudo pagou por mais caro e ruim Com a falta de bebidas refrigerantes nos bares e cafés, o povo procurou as bebidas de vendas, que, alem de não serem geladas, são feitas sem qualquer observancia legal. Se não fossem as frutas, os cariocas para brincar teriam morrido de fome, pois os sandwches e outros comestiveis eram dificeis. O chefe de Policia, durante vários dias, prometia ao povo tomar medidas contra os ladões da economia popular. Dai, ter sido baixada uma tabela de bebidas pela Delegacia da Economia Popular. A ultima hora, porem, o povo ficou a arengar com os exploradores, pois os mesmos receberam ordem para aumentar os preços das bebidas, originando-se várias confusões, porque o publico só queria pagar o preço indicado na primeira tabela, surgindo sempre discussões com donos de bares. Em consequencia, houve até prisões. Pelas laranjadas, que eram vendidas por um cruzeiro e vinte centavos, passou-se a cobrar 3 cruzeiros e 80 centavos, pois não havia agua e a tal laranjada, era feita com agua mineral. As leiterias nunca tinham leite, somente cerveja.

Prestes e a demora de Getulio Vargas!

Acha que o ex-ditador perde prestigio!

RIO, 4 (Meridional) — Numa das ultimas sessões da Assembléia Constituinte, houve uma cena que aguçou vivamente a curiosidade da reportagem.

Foi uma longa e cordial palestra do sr. Luiz Carlos Prestes com o sr. Barreto Pinto.

Indagamos ao deputado trabalhista, depois do mesmo ter-se despedido do lider comunista, quais os assuntos tratados nessa verdadeira conferencia.

— Assuntos gerais — respondeu.

PREOCUPADO O LIDER COMUNISTA

Insistimos e o deputado trabalhista adiantou:

— O sr. Prestes anda muito preocupado com a situação politica.

— E o que o sr. Prestes pensa do sr. Getulio Vargas?

— Acha que ele deve vir para a Assembléia o mais depressa possivel.

— Por que?

— Porque o sr. Prestes acredita que, do contrario, o sr. Getulio Vargas acabará perdendo o prestigio junto á massa popular.

— Mas qual a razão desse interesse do chefe comunista pelo prestigio do sr. Getulio?

O deputado trabalhista riu e respondeu:

— Pergunte ao Prestes.

O sr. Prestes, porém, já havia desaparecido. Ademais, não daria explicações...

NUM DISCURSO EM PORT MISSOURI

WASHINGTON, 6 (UP) — A proposta de Churchill, no seu discurso, ontem, em Port Missouri, para uma virtual aliança militar anglo-americana, provocou uma reação desfavoravel entre os congressistas norte-americanos. Muitos senadores afirmaram não desejar tal aliança, pois a mesma poderia levantar as suspeitas da Russia e, além disso, ligava, de forma demasiadamente intima os Estados Unidos aos interesses da politica externa britanica.

PROFUNDA INFLUENCIA NA OPINIÃO PUBLICA

WASHINGTON, 6 (UP) — As palavras de Churchill, proferidas após as declarações do sr. Byrnes, de que os Estados Unidos devem estar postos para luta, se necessário, para prteção dos principios da carta da ONU, terão, segundo a opinião aqui, profunda influencia na opinião publica norte-americana.

Temeroso o exditador

POSSIVEL A SUA DESISTENCIA DO SENADO

RIO, 6 (Meridional) — Informa-se de Porto Alegre que nas rodas politicas do PTB, fala-se que o sr. Getulio Vargas está disposto a desistir da sua cadeira no Senado, temeroso de enfrentar os seus adversários politicos, entre os quais figuram, em primeiro plano, os srs. Otavio Mangabeira, José Augusto, Flores da Cunha e Artur Bernardes. Pessôa ligada ao PTB informou á imprensa que o sr. Getulio Vargas receia ser violentamente perseguido pelos seus adversários, se assumir o seu lugar na Assembléia Constituinte. Teme o exditador que venham a furo, com a sua presença, centenas de negociatas realizadas durante a vigência do Estado Novo, além de perseguições politicas e crimes monstruosos praticados por ordem dele.

PERON AINDA A' FRENTE DA VOTAÇÃO

BUENOS AIRES, 6 (UP) — Na contagem das 20 horas de hoje os resultados computados aos votos populares, em todo o pais, foram os seguintes: Tamborini, 139.621; Peron, 165.002.

O DIÁRIO

Orgão dos "Diarios Associados"
Fundado a 18 de Setembro de 1939

ANO VII — Quarta-feira, 6 de Março de 1946 — Nº 855

PARASITAS DA OPOSIÇÃO

Pedro Aleixo
(Ex-presidente da Câmara dos Deputados)

BELO HORIZONTE — Fevereiro — Séneca escreveu: "Nec sumus laudatione contenti: quidquid in nos adulatio sine pudores congessit tanquam debitum prendimus (Não nos contentamos com o louvor moderado: — tudo que a adulação despudorada acumula sobre nós recebemos como se fosse devido).

A versão mineira da epistola de Séneca nós a temos em jocosa apreciação do presidente João Pinheiro. Quando o evangelizador da Republica vinha assumir o governo de Minas, Lauro Muller advertiu-lhe: "Toma cuidado com os bajuladores, João. Eles são os nossos piores inimigos, amanhã..." Mais tarde encontram-se os dois, e Lauro Muller interpela: — "Tens sido muito incensato?" João Pinheiro responde logo: — "Ah meu velho, que gente intoleravel, que ignominia, que suplicio, que coisa indigna é a lisonja. Mas deixa estar seu Lauro, que é bom como o diabo".

Por isso é que os bajuladores, ainda que geralmente satirizados, nunca são repelidos e até acabam constituindo uma categoria de gente tolerada, gratamente recebida e, ás vezes, generosamente agraciada.

Presidentes e governadores, reis e principes, homens de pról não lêm as Reflexões de Matias Aires ou delas nunca se lembram quando são louvados ou exaltados:

"As submissões não são todas voluntarias; e o respeito ainda quando degenera em adoração, nem sempre tributa um incenso puro, e muitas vezes procede de uma violencia interior, e oculta; então por mais que as expressões se elevem, sempre a verdade se distingue da exageração; e por mais que o joelho dobre, sempre o desprezo fica inflexivel no conceito".

Em Minas, a bajulação há muito que se faz segundo regras invariaveis. O bajulador contemporaneo segue as mesmas normas que o antigo bajulador observava.

A proposito de tudo ou sem proposito algum, ele envia expressivo telegrama ao chefe do governo. A mensagem laudatoria vem carregada de adjetivos rebuscados entre arcaismo que assim rejuvenescem, ou apanhados entre neologismo de algum distraido nefelibata. O orgão oficiel transcreve os despachos louvaminheiros, e os signatarios destes conseguem ver (o que não alcançou o infortunado Epifanio Pamplona) os nomes inscritos em letra de forma. Ainda em tempos de crise de papel, a materia é considerada de relevante importancia.

Nos embarques e desembarques do procer, nunca falta o ardente bajulador. São votos de boa viagem, são palavras de boas vindas. murmuradas com emoção, entre curvaturas e mesuras indicadoras de submisso devotamento pessoal.

E, de bom tom frequentar com assiduidade o Palacio Governamental. De começo, passagens rapidas pelo saguão, com recados para a gente da portaria. Depois pequenas visitas aos gabinetes até que tanta dedicação venha ser recompensada com o ingresso nas dependencias do chefe, varanda ou salão do Couro Então, começa a proveitosa influencia. São informações misteriosas, avisos de perigo ou advertencias quanto á infidelidade de algum correligionario distante.

A obra do bajulador consiste em promover manifestações de solidariedade. Ai é que seu genio se revela, podendo até atingir os extremos do sublime. Abre uma lista de adesões e começa a formular os convites. Varia de motivos, conforme o animo, o carater e as funções dos convidados. A um dia que a manifestação não tem sentido politico; há outro que vão ser reverenciados os sentimentos pessoais do homenageado; a este insinua que se trata de um colega de classe; aquele que os cogita de uma demonstração partidaria. O promovente tem esculcas e auxiliares. Se entre os solicitados há alguem dependente do governo, não custa fazer crer que pode surgir contra ele alguma intriga, alguma persiguição e, por um nada. é melhor conjurar o perigo. Está assim, formada a lista dos "espontaneos" manifestantes.

O promovente da homenagem. á medida que convida os colegas e companheiros, vai obtendo de todos o mandato de interprete dos sentimentos da coletividade. Têmo-lo orador de festa. Seu discurso é um primor de ausencia de objetividade. Serve para qualquer tempo e para qualquer lugar. Tanto poderia ser endereçado a um chefe do século passado de remota região polar como a qualquer governante contemporaneo de uma zona tropical. O que ha de atualidade é a censura aos que não concordaram a "espontanea" manifestação. Não convem dizer que foram mui-

(Continua na 4.ª Pag.)

O DIARIO
Orgão dos "Diarios Associados"
FUNDADO A 18 DE SETEMBRO DE 1925
Diretor-Gerente: EDILSON VARELA
Redação, administração e oficinas: Rua Frei Miguelinho, 129 — A correspondencia de ordem comercial deve ser exclusivamente endereçada ao Diretor-Gerente.
ASSINATURAS:

Ano	Cr$ 180,00
Semestre	Cr$ 60,00
Numero atrazado	Cr$ 1,00
Numero avulso	Cr$ 0,50

Serviço estrangeiro do "Chicago Daily News" e "United Press"; correspondentes especiais em Londres e Paris. Serviço Meridional (exclusivo) e Nacional.

SUCURSAIS: Serviços de Imprensa Ltda., Rua 7 de Abril, 241, São Paulo. Serviços de Imprensa Ltda., Ed. Odeon (sala 302), Rio de Janeiro.

Soluções policiais

Agostinho de ATHAYDE
(Para os "D. A.")

Entre os vicios que a ditadura deixou em muitos espiritos está o da confiança que depositam nas soluções policiais Para tudo pedem a intervenção da autoridade policial, como se ela possuise, com o "casse-tête" e o xadrêz, a chave milagrosa de todas as dificuldades.

Assuntos que nada teem que ver com a prevenção ou repressão do crime ou com a manutenção da ordem e que antigamente eram da alçada do ministro da Justiça, ou do ministro da Agricultura ou de qualquer outro ministerio ou departamento do Estado, hoje são atribuidos á onisciencia da policia, para a qual apelam, em transe, aqueles que vivem apavorados com a mais ligeira manifestação da liberdade do povo.

* * *

Vejam, por exemplo, o que acontece com a carestia dos generos, o preço das barbearias e outros fenomenos, direta e inevitavelmente ligados á inflação. Como pretendem resolvê-los no Brasil? Por acaso são as comissões técnicas ou os orgãos especialisados nessas materias que as estudam á luz da realidade da economia nacional,fundamente perturbada pela inflagão e pela incompetencia do Estado Novo?

Não. E' a policia que interfere, com a mesma mentalidade daquele governante anedotico, o qual alarmado com o cambio, ordenou que o prendessem.

* * *

Atribuiu-se ao presidente Washington Luiz, creio que exagerando o seu pensamento, a declaração de que todo o problema social no Brasil era um simples caso de policia.

Passados tantos anos e diante de tamanhas conquistas, ainda persiste a ilusão de que tudo se pode quando se dispõe do guarda civil, inclusive parar o relogio do mundo, subverter a realidade dos tempos, fazendo retroceder o espirito humano e as leis que regem o desenvolvimento da sociedade á época de Fina Manique...



FAÇA DE SEU FILHO
um homem forte!

Para que seu filho cresça forte e sadio, é preciso fornecer-lhe os elementos necessários à perfeita constituição do organismo. Contendo fósforo, cálcio, arsênico, iôdo, tanino e vitaminas, Tônico Infantil refaz as energias e tonifica o organismo, aumentando-lhe a resistência.
Dê a seu filho Tônico Infantil, fórmula especial para crianças.

Tônico INFANTIL
PRODUTO RAUL LEITE
UMA INDÚSTRIA NACIONAL DE CONCEITO UNIVERSAL

CUPINS DO PARLAMENTO

Mario MARROQUIM
(Para os "D. A.")

RIO, 1 — De pé, a Assembléia Constituinte protestou, hoje, contra a manifestação popular de desagrado, efetuada ao largo do Palacio Tiradentes, ao fim da sessão de ontem. O presidente Melo Viana chegou a fazer um discurso apaixonado, a ponto de prometer, se falharem as melhores medidas higienistas e puitivnas, voltar as carabinas contra tal especie de manifestação. Mas, as galerias populares estavam vazias, e, aparentemente, duas conclusões poderiam ser retiradas desse subito desinteresse pela Assembléia, ou o povo perdeu a sua confiança nela, ou a Assembléia recusou-se a recebê-lo| A verdade é que não há desinteresse do povo pela Constituinte, e tambem que os congressistas nem sequer imaginam romper o excitante contacto direto com as galerias cheias.

O sr. Mangabeira aludiu ao povo e aos agitadores que agem em seu nome, para explicar a estupida agressão a determinados congressistas que se retiravam da Assembléia. Sem duvida, procede a descriminação. Agitadores partidarios, a serviço consciente ou inconsciente da dissolução, estavam entre os grupos que vaiaram os deputados. Mas a conclusão á base de descriminação não parece ser tão simplista como apenas a contornou o lider udenista. O erro popular foi manifesto, mas sua origem e a mesma que força alguns congressistas perder sua serenidade e compostura, a ponto de oferecerem espetáculos desprimorosos no correr dos debates. Se tais espetáculos procedem de congressistas, e são apenas recebidos com sorrisos de desculpa pelos seus pares, por que esperar que esses exemplos não sejam seguidos pelas galerias, menos serenas e menos cultas? Para as galerias há o remedio policial, necessario e até indispensavel se repetições das cenas de ontem ocorrerem, mas para os senhores congressistas, no recinto, que remedio existe?

A paixão que suscitou a derrota das indicações da U.D.N. e do Partido Comunista fora do recinto, não difere da paixão que levou o deputado padre Arruda Camara a oferecer um triste espetáculo sacerdotal e parlamentar. Tive oportunidade de, dias atrás, de uma destas crônicas, afirmar que a Assembléia Brasileira estava viva, viva pelo seu espirito partidario que vai adquirindo consistencia, viva pelo calor dos debates sobre temas essenciais e sobretudo viva porque o sangue que a alimenta é oferecido generosamente pela confiança popular. Mas o choque de debates, é duelo de idéias e a batalha de posições assumidas, tem em si mesmo o germe de sua condenação ou de sua redenção. E' necessario não ultrapassar ás fronteiras da decencia e do equilibrio parlamentar, pois fazer o contrario, conscientemente ou não, é estar fazendo a tarefa do cupim do Parlamento.

Na nessão de hoje, o padre Camara foi um vigilante e denodado cupim parlamentar. Combater o comunismo — e o padre pernambucano tem toda a liberdade de fazê-lo — implica inicialmente em possuir um método de ação. Implica em possuir inteligencia e saber aplicá-la, com paciencia, tenacidade, lógica e serenidade. A inteligencia do deputado pernambucano afogou-se na sua própria onda de anárquica intolerancia, e a ratoeira de argumentos mal preparada pelo reverendo parlamentar, quase o apanhou afinal ao primeiro golpe. O padre Camara proclamou um argumento seguro e de dificil explicação, quando afirmou de inicio que os comunistas tacham de anti-democratas a todos os que não rezam pela cartilha comunista. Esta é com efeito, uma verdade de após-guerra, aqui e em todo o mundo. O método de combate é o mesmo, e apenas invertido. usado antes da guerra, quando os fascistas, classificavam de comunistas a todos os que não seguissem reverentes os rastros do nazismo.

Mas o deputado pernambucano, insitindo na mesma tecla desmoralizada de pre-guerra, de fazer demagogia e lançar impropérios, quando se exigem realismo e força de opinião, está apenas incidindo nos mesmos erros, e roendo os próprios argumentos que procura com tanta audacia defender. E, neste indefensavel processo de má politica vai roendo simultaneamente as vigas mestras de um Parlamento que toda a nação está a postos para defender. Não se confunda paixão parlamentar com anarquia parlamentar, e que não se levantem tais controversias estereis e em choque com a dignidade do Congresso quando este inicia a tarefa de fazer uma nova Constituição.

9 deputados do PTB ameaçados de perder a cadeira

RIO 5, (Meridional) — Está na pauto para julgamento na proxima quinta-feira, no Tribunal Superior Eleitoral, o recurso da U.D.N. contestando os diplomas dos deputados que com os restos das votações partidarias deram maioria ficticia ao P.T.B.

O recurso fundado no art. 42 da Lei Eleitoral baseia-se num argumento serio; a nulidade por falta de formaldiade essencial da incrição dos beneficiarios que se elegeram por votos atribuidos ao sr. Getulio Vargas, inscrito por mais de um partido sem petição conjunta.

Com provimento desse recurso os deputados feitos pela cauda da chapa do P.T.B. terão seus diplomas cassados, verificando-se as seguintes alterações na bancada carioca:

O sr. Rui Almeida, com 2.729 votos, será substituido pelo sr. Francisco Gomes (do P. C.B.) com 13. 077; o sr. Benjamin Farah, com 2.023 votos, pelo sr. Mario Piragibe (U.D. N.) com 9.570; o sr. Manoel Vargas Neto, com 1.091, pelo sr. Paulo de Sá, (U.D.N.), com 8.527; o sr. Francisco do Amaral Valente, com 979, pelo sr. sta Rego (U.D.N.), com 767; do sr Gama Filho (P.S.D.), m 7. 935; o sr. Baeta Neves, m 686, pelo sr. Heitor Beltrão (U.D.N.), com ..... 73,13; o sr. Manoel Fontenele, com 670, pelo sr. Amoacy de Niemeyer (U.D.N.), com 6.644; o sr. Antonio José da Silva, com 574, deol sr. Mauricio de Lacerda (U.D.N.), com 5. 854; o sr. arreto Pinto, com 521, pelo sr. lementino Fraga (P.R.), com 4.400 votos.

IMPUREZAS DO SANGUE
ELIXIR DE NOGUEIRA
(SILVEIRA)

Dr. Aldemar Fernandes Porto
Ex-interno do Hospital Psiquiátrico do Rio de Janeiro
DOENÇAS NERVOSAS
Cons.: 2as., 4as. e 6as. das 14 ás 16 horas.
Consultorio: Rua dr. Barata, 186, 1.º andar.



Quantos serviços assim, seu carro ainda lhe prestará?

Às vezes, somos obrigados a deixar uma resolução para o último minuto, e que transtornos nos traz!

O mesmo acontecerá a seu carro, se o senhor falhar ao *compromisso* que tem com ele, de propiciar-lhe todos os cuidados de que necessita para que continue servindo-o bem, a tempo e hora.

Sim, continue tratando seu carro no tempo devido e com produtos de qualidade. Leve-o a um Revendedor Esso e ele lhe indicará o momento exato para a mudança do oleo do carter, o momento adequado para uma lubrificação geral e para calibragem dos pneus e o dia de nova carga da bateria etc.

Para ser bem servido, vá sempre de Esso o Esso



SEJA VIGILANTE

Para obter bom automobilismo, mande fazer no Posto Esso mais próximo:

- Inspeção dos pneus
- Inspeção da bateria
- Inspeção dos faróis e faroletes
- Inspeção dos cabos de ignição
- Inspeção da agua do radiador

STANDARD OIL Esso COMPANY OF BRAZIL

Cronica Social

ANVERSARIOS

HOJE

Senhores

Paulo Serra Nunes, proprietario do Café "Expresso Carioca";

— Richelieu Pedroza, agente fiscal do Imposto do Consumo em Natal;

— Dr. Aldo Fernandes Raposo de Melo, diretor-presidente da Casa Bancaria Norte-Riograndense, ex-secretario geral do Estado e elemento de relevo dos nossos circulos sociais.

Senhoras

Ivone Pereira Marques, esposa do sr. Oscar Marques, comerciante nesta capital;

— Dulce Pinto Dantas, esposa do general Fernandes Dantas, ex-interventor neste Estado.

Crianças

Vitória, filha do jornalista Américo de Oliveira Costa, nosso companheiro de trabalho, e de sua esposa d. Zefinha dos Santos Costa;

— Clidenor, filho do sr. Sergio Pascoal de Lima, funcionario do Departamento Estadual de Informações;

— Aida, filha do sr. Manoel Euripes de Vasconcelos e de sua esposa d. Amélia de Vasconcelos.

NASCIMENTOS

Nasceu, no dia 24 do mês p. findo, nesta cidade, Mercia, filha do sr. Luiz Gonçalves de Araujo, oficial da Força Policial do Estado, e de sua esposa d. Nesia Cunha de Araujo.

— Nasceu, ontem, Tadeu, filho do sr. Minerval Martins de Oliveira, 3º sargento reformado do Exército, e de sua esposa d. Inês Martins de Oliveira.

FALECIMENTOS

Faleceu, no dia 1º do corrente, na cidade de Mossoró, o advogado Raimundo Rubira da da Luz, com a idade de 67 anos.

O extinto era advogado permanente da Companhia Loide Nacional, Pereira Carneiro & Cia., Estrada de Ferro de Mossoró e Sul-América Capitalização.

Possibilidade de aquisição dos nossos titulos, pelo governo, em Londres

LONDRES, 2 (U. P.) — No estudo sobre os titulos estrnageiros, feito sa ultima terça-feira, sir Bartin, na Camara dos Comuns, declarou que os valores brasileiros atingem nivel susceptivel para permitir ao governo brasileiro adquiri-los por baixo preço.

APEDIDO

DERROTA

Em disputa de uma taça fez parte o nsso bloco "Bambas na Folia". Pelo reconhecimento do publico merecemos o 1º lugar. Não tivemos direito á oferta por simples paixão secreta.

Agradecemos ao publico o apoio que nos deu.

Ceará Mirim — Rio Grande do Norte.

DIRETOR:
Manoel Gabriel de Morais.

Seja fiel ao jornal que lhe é fiel.
"O DIARIO"

PARA TODOS

ANTONIO SILVA, proprietario do "ESTUDIO SILVA", comunica aos seus freguezes, que depois de alguns dias de ausencia, retornou ás suas atividades profissionais, pronto para atender aos seus estimados clientes.

RUA DR. BARATA, 232 — 1.º AND. — RIBEIRA

ATENÇÃO

CONTINUA A LIQUIDAÇÃO DA **ALFAIATARIA MODELO** PARA ENTREGA DO PREDIO ATE' O DIA 5 DE MARÇO. — VENDAS DE CASEMIRAS, TROPICAIS, LINHOS, RAYONS E AVIAMENTOS PARA ALFAIATES.

TUDO ABAIXO DO CUSTO

ALFAIATARIA MODELO

Travessa Augusto Severo, 89

ALERTA CONSTRUTORES E CONSUMIDORES EM GERAL!

Esteque formidavel de tela para estuque, azulejo de 1ª, material eletriio e de saneamento, tintas, vernizes, louça pó de pedra, objetos para presentes e variado sortimento de artigos de agata, acaba de receber do Sul do Pais, para vender aos menores preços da praça o

ARMAZEM BRASIL

De MANOEL JACOB & CIA.

Av. Rio Branco, 546 — Telefone 11-00

CIDADE ALTA — NATAL

Oportunidades

VENDE-SE um carro Opel, Sedan convercivel, em otimas condições, pintura e rodagem nova, e preço rasoavel. Ver e tratar á Rua Duque de Caxias, 53.

VENDEM-SE duas casas na Rua da Esperança, ns. 305 e 307, antiga do Arame, a tratar com o sr. Cussi Coelho Galvão, á Rua Santo Antonii, 669.

MEDICOS

DR. MANOEL VITORINO
Doenças do sistema urinário (Ambos os sexos)
Doenças do sistema genital masculino.
OPERAÇÕES
Doenças venereas em geral
Consult.: Rua Cel. Bonifácio n.º 823 — Natal — Tel. 10-88

DR. ALVARO VIEIRA
Chefe de Clinica Cirurgica do "Hospital Miguel Couto"
CLINICA DE SENHORAS
OPERAÇÕES
ELETRICIDADE MEDICA
Ondas Curtas — Eletro-Coagulação — Bisturi Eletrico
Consultorio: Das 10 ás 12 e das 14 ás 18 horas. Av. Fone: 1284
Residencia: Av. Getulio Vargas, 704—Fone: 1423
Natal - Rio G. do Norte
Duque de Caxias, 198 (Casa terrea)

O que a "Mobiliaria Martins"

apresenta em suas elegantes exposições

Moveis em estilos coloniais para todos os preços. Grupos modernos e estufados para salas em geral e jardins, com balanço. Finos centros de mesa em cristal e quadros para fotografias. Tapeçarias e decorações internas. Lustres em estilos "Coloniais", "Rusticos" e "Fluorescentes". Moveis padronizados para repartições, dormitorios, gabinetes e salas de visitas e de jantar. Lindos moveis domesticos e laqueados para cosinha e copas. Objetos de luxo para presentes e o afamado Piano "ESSENFELDER".

Escritorios e Salões: Rua Frei Miguelinho, de 120 a 130.

Fone: 12-29 — Telegramas: LUZO — Caixa Postal 79

RIBEIRA

A excursão do Madureira A. C.

15 vitorias--2empates e 2 derrotas--Satisfatoria a conduta dos norte-riograndenses--O empate em Mossoró

O Madureira Atlético Clube, do Rio, encerrou 6l. feira á noite a sua brilhante temporada nas capitais do norte do pais, enfrentando, em Recife, ao credenciado esquadrão do América, que acaba de empreender vitoriosa excursão á Bahia.

E encerrou com chave de ouro, pois despedindo-se do publico nortista. obteve mais uma grande vitoria, abatendo o alvi-verde pernanbucano pela expressiva contagem de 2x0. O América, pode-se dizer que representa, hoje, a força máxima do futebol do Leão do Norte.

Vejamos agora em que condições o Madureira derrotou o clube pernanbucano. A equipe guanabarina vinha de uma longa excursão com mais de 15 matchs disputados, jogadores machucados e ha mais de 20 dias realizando jogos quasi seguidamente. Assim é que dentro de uma semana, em Fortaleza, disputou tres partidas, vencendo-as. Na sua viagem para Natal fez uma exibição em Mossoró e no dia seguinte estreava nos nossos gramados, voltando a jogar no dia imediato. Em ambas as partidas, os madureirenses sairam vitoriosos, com contagens honrosas para o nosso futebol, pois o América perdeu de 6x3 e o ABC de 4x2, dando tanto o alvi-rubro como o alvi-negro mostras do seu valor e do desenvolvemento atingido hoje pelo association em nossa terra.

O Madureira viajou para o Recife, de trem, na terça-feira, ou seja 48 horas depois, e no dia seguinte fazia sua estreia em canchas pernambucanas frente ao Esporte Clube de Recife. Foi derrotado por 2x1, porem toda a cronica esportiva da Mauricéia foi unanime em reconhecer a injustiça do placard, pondo até em duvida a vaidade do segundo tento do Esporte. Quatro dias depois, o tricolor suburbano carioca voltou a se exibir no estádio da Ilha do Retiro. contra o Santa Cruz, E o resultado, todos sabem: o Madureira venceu brilhante e merecidamente pela contagem de tres tentos a zero.

Na quarta-feira, isto é, 3 dias depois, a turma de Picabéa cumpriu o seu terceiro compromisso, desta vez contra a equipe do Nautico, cujo quadro fora o unico que conseguira derrotar a Portuguesa de Desportos. de São Paulo, na sua recente temporada em Recife. Pois bem. Contra o Nautico. o onze do Madureira conseguiu uma vitoria verdadeiramente espetacular, fazendo cair o conjunto pernambucano pela contagem de 5 tentos a um. E 6ª feira á noite, decorridas, portanto, 48 horas daquela grande façanha, a falange do Madureira fez o seu jogo de despedidas, tendo como adversário a forte representação do América.

O alvi-verde foi ao gramado para rehabilitar o futebol pernambucano e nisto empregou todos os seus esforços. A classe do Madureira, porem, voltou a se afirmar e diante dela cederam os "americanos" de Pernanbuco por 2x0.

Como se vê, o conjunto que muitos consideravam modesto regressa ao Rio com um cartel notavel de triunfos e mais do que isto: com o titulo, muito merecido, de melhor conjunto do sul que tem visitado o norte nos ultimos anos.

Ao mesmo tempo, verificamos, com satisfação, que o futebol natalense teve no América e no ABC dois legitimos defensores do seu prestigio, perdendo honrosamente para um quadro cujo poderio e eficiencia técnica ficaram sobejamente comprovados.

Aqui registramos, tambem, a façanha do combinado mossoroense ao empatar com esse mesmo conjunto que obteve as mais consagradoras vitorias em gramados paraenses, maranhenses, cearenses, natalenses e recifenses.

O Madureira em toda longa excursão ao norte experimentou, apenas, dois revezes, Na sua estreia, em Belem, no dia seguinte ao da chegada da sua delegação, e em Recife, frente ao Esporte. Empatou com o Fluminense, na capital do Pará, em Mossoró, contra o Combinado local. Obteve ao todo 15 vitorias, assim distribuidas: 3 em Belem do Pará, 4 em São Luiz do Maranhão, 3 em Fortaleza, 2 em Natal e 3 em Recife.

Galvão, Mesquita Ltda.

Ferragens em geral, tintas, artigos sanitarios e material para construções.

GALVÃO, MESQUITA LTDA.

Rua Dr. Barata, 317 — Telefone 11-88 — Natal

Ouçam ZYB-5 Radio Educadora de Natal

Comercio-Transportes-Finanças

O PORTO

Saidas: Ontem, o Sheridan, para o sul; amanhã o Itaguassu', para o sul.

Entradas: Ante-ontem o iate S. João; ontem o iate Ubajara, ambos do Recife.

LAMPORT HOLT LINE

Para os portos do sul até Vitoria zarpou ontem o Sheridan que procedia de Nova York. Trouxe para nossa praça 6.500 sacos de farinha de trigo, 292 amarrados de aspas, um automovel e volumes diversos.

CIA. COSTEIRA

No porto sairá amanhã para o sul o cargueiro Itaguassu'. A carga tomada publicaremos amanhã.

EMBARCAÇÕES A VELA

De Pernambuco entrou dia 3 o iate S. João com 7.220 volumes de inflamaveis.

— Do Recife entrou ontem o iate Ubajara, trazendo para êste porto 4.250 volumes de inflamaveis.

— Recentemente construido em Natal nos estaleiros do sr. José Afonso Tinoco, acaba de ser lançado ao mar o iate Vendava.l Sua primeira viagem será dentro de poucos dias com destino ao Recife.

AVIAÇAO

AERONAVEGACION DODERO

Do GAGTZ, que da Europa passou dia 2 para Buenos Aires, desembarcaram:

Da Inglaterra; J. F. R. Rowley, L. J. Rowley e J. P. Rowley.

Aqui embarcaram:

Para o Rio: José Rego e Murilo Melo Filho.

Em transito: 17 passageiros.

PAN AMERICAN AIRWAYS

De Buenos Aires para Miami passou dia 2 o NC-28304, com 11 passageiros em transito. De correio tomou 1 kg., deixou 2 kgs.

— De Miami para Buenos Aires passou dia 3 o NC-28306, com 15 passageiros em transito. De correio deixou 13 kgs.

— De Buenos Aires para Miami passou dia 3 o NC-30010, com 10 passageiros em transito. De correio deixou 7 kgs.

— De Miami para Buenos Aires passou ontem o NC-33320, com 18 passageiros em transito. De correio deixou 14 kgs.

LINHA DA EUROPA

De Lisboa chegará hoje ás 19 horas o NC-28888, que retornará á Europa amanhã.

BRITISH SOUTH AMERICAN AIRWAYS

Consignado á Cruzeiro do Sul chegou de Buenos Aires e escala dia 3 o Star Gold, da BSAA que prosseguiu para Londres no dia seguinte. Em transito: 7 passageiros.

ROYAL DUTCH AIRLINES

Consignado á Cruzeiro do Sul chegou dia 4 o NL-811, da KLM, que prosseguiu para Amsterdam no mesmo dia. Em transito: 22 passageiros.

DECLARAÇÕES DO DEPUTADO JOSE AUGUSTO

E' catastrófica a situação financeira do Brasil

Posição da bancada oposicionista frente ao governo-Situações estaduais-Responsabilidades e papel da secção potiguar da U. D. N.

Depois de haver tomado parte na instalação da Constituinte, como integrante da bancada do Rio Grande do Norte no Congresso Federal, chegou ha dias a Natal o sr. José Augusto Bezerra de Medeiros, ex-governador do Estado, membro do Diretorio Nacional da UDN, e presidente do Diretorio Estadual dessa organização partidaria.

Figura de real prestigio nos meios politicos não só do nosso Estado como do cenario nacional, não quisemos perder a oportunidade de ouvir a palavra autorizada do parlamentar potiguar sobre assuntos varios, de administração e de politica, da nossa terra e do pais.

Fomos ouvi-lo, hoje pela manhã, na residencia do desembargador Silvino Bezerra, onde se acha hospedado.

SITUAÇÃO FINANCEIRA DO PAIS

O sr. José Augusto iniciou a palestra sobre questões nacionais, abordando preliminarmente a situação financeira do pais: — "A situação financeira do Brasil é daquelas que se podem qualificar de catastróficas. A emissão do papel-moeda, que ao finalizar o governo Washington Luiz, era de .. .. 2.200.000 contos de reis atingiu durante a ditadura a Cr$ 18.000.000.000,00. Ao iniciar-se a atual administração, o governo federal está a braços com despesas astronomicas, agravadas agora com o aumento de vencimentos do funcionalismo — medida que teve de ser tomada para evitar que os servidores da União morressem de fome. Para fazer face a essas despesas novos impostos terão de ser criados, o que trará novos aumentos no custo da vida e novas emissões inevitaveis de papel-moeda".

ATITUDE PATRIOTICA DA U.D.N.

"Reconhecendo a gravidade da situação," — continuou o sr. José Augusto — a União Democratica Nacional resolveu dar ao presidente Dutra todo o apoio necessario para ajuda-lo a solucionar o problema financeiro. Essa atitude, entretanto, não significa qualquer adesão. A União Democratica Nacional continuará a existir como partido de oposição, apoiando o governo nos seus atos bons e criticando-o nos seus erros. Será assim uma oposição construtiva, mas não demagogica."

COMPOSIÇÃO DA BANCADA OPOSICIONISTA

"Na Constituinte, a UDN, com os partidos aliados se compõe de 107 representantes, bancada que representa sem duvida uma grande força de opinião no encaminhamento e na solução dos problemas nacionais."

O ministerio do presidente Dutra, conquanto não seja um grande ministerio, é composto de homens de certa experiencia, o que já constitue da parte do chefe do executivo, um sintoma de boa vontade e desejo de acertar. Tambem para outros cargos, foram nomeados pessoas de merecido relevo, como os srs. Temistocles Cavalcante, Miguel Seabra, Ariosto Pinto, respectivamente para a Procuradoria Geral da Republica, Consultoria Geral da Republica e Caixa Economica.

Todavia o espirito que parece haver guiado a composição do ministério, está em desacordo com as nomeações dos interventores estaduais, com raras exceções, como por exemplo o de S. Paulo e Ceará."

POLITICA DOS ESTADOS

A politica do governo central para os Estados, "— prossegue o nosso entrevistado, — parece estar assim contrariando os propositos do golpe branco de 29 de outubro passado, que era assegurar no pais eleições livres e honestas. Conseguidas eleições federais livres e honestas, os ideais trazidos no bojo daquele golpe não estariam concretizados antes das eleições estaduais. A maguina que funcionara no pais até aquela data começa já a ser reassentada com as nomeações dos mesmos elementos que haviam sido afastados para que pudessem haver pleito isento de compreensão oficial.

Entretanto, com poucos dias de governo não temos o direito de julgar desde já e definitivamente a administração do general Dutra. Preferimos esperar pelos atos posteriores dos mandatarios do presidente nos Estados."

NO RIO GRANDE DO NORTE

Sobre a politica estadual disse o sr. José Augusto:

— "Amanhã reuniremos o partido, estando para isso convocados os diversos representantes dos diretorios locais. Iremos fazer uma analise ampla e consequente da politica potiguar e entre outros assuntos que ventilaremos estudaremos as possibilidade de fundar em Natal um jornal que será o orgão do nosso partido.

Quanto á nossa posição no ambito estadual será a mesma adotada no cenario nacional de oposição não demagogica.

A UDN no Rio Grande do Norte é filha direta, em linha reta, do partido Popular que por sua vez o era do Partido Republicano Federal — fundado por Pedro Velho em 1889, antes mesmo da proclamação da Republica. Somos assim um partido de grandes tradições, mais não queremos viver apenas das tradições do passado, antes nos renovarmos.

Nossa folha de serviços, isto é a dos partidos de que somos legitimos sucessos é imensa, não sendo exagero afirmar que abrange tudo quanto o Estado possue, por exemplo: a Central do Rio Grande do Norte, a Eetrada de Ferro de Mossoró, todas as estradas de rodagem, os poços tubulares, o Banco do Rio Grande do Norte, a Escola Domestica, a Escola Normal, os grupos escolares existentes na capital e no interior, a açudagem, o porto de Natal, o Grande Hotel, a luz eletrica em quasi todas as cidades do Estado, o campo inicial de Parnamerim, a estação experimental do algodão do Seridó, agua e esgotos de Natal, o hospital Miguel Couto e estabelecimentos de assistencia, etc. Afinal, não ha no Estado nada que não tenha sido feito quer por Pedro Velho e Ferreira Chaves, quer por Tavares de Lira, Alberto Maranhão e seus sucessores diretamente como governadores ou indiretamente, pleiteando e obtendo do governo federal. Fomos, assim no passado" — concluiu o deputado José Augusto — "uma grande força de contrução no nosso Estado. E a UDN, legaria desse grande patrimonio, saberá ser digna dele, tudo fazendo pela prosperidade crescente do Rio Grande do Norte".

"Boca Rasgada" fugiu do Sanatorio

MAS FOI ENCONTRADO MORTO NA MESMA NOITE

No dia 1. sexta-feira passada á noite, nas proximidades de "Agua Doce", lugar que fica alem do Alecrim, foi encontrado o cadaver de um individuo, o qual só depois pôde ser identificado.

Trata-se de Antonio Joaquim Silva, vulgo "Boca Rasgada", famoso ladrão que agia, nesta capital, e que fora internado, há pouco, no Sanatorio Getulio Vargas.

"Boca Rasgada", que era preso de Justiça, sabendo que ia ser enviado para Patú, fugiu do Sanatorio na referida noite, não resistindo, porem, á arriscada empreitada devido ao seu grave estado de saude, pois, alem de tuberculoso, sofria seriamente do coração.

Isso foi o que apurou a autópsia, que concluiu confirmando não se tratar de crime mas de haver ele morrido mesmo em consequencia dos males organicos acima citados.

Plantão de Farmacia

HOJE

Farmacia MAIA

Farmacia ADNALVA

Linhas Aereas Brasileiras

Viagens especiais em Douglas DC-3

Avião especial partirá no dia 8 de Março para RECIFE-SALVADOR-VITORIA-RIO

Aceitamos passageiros e encomendas

Reservas á Rua Cel. Bonifacio, 194

PEDROZA & IRMÃO LTDA

Agentes em Natal

TRES CRIMES

DURANTE OS DIAS DE MOMO

Domingo, ás 15 horas, á avenida 12, registrou-se impressionante cena de sangue, da qual foi vitima Luiz Ribeiro.

Por motivos futeis, depois de pequena discussão, o individuo Moisés Vicente de Alexandria investiu sobre Luiz Ribeiro, assassinando-o, barbaramente, com diversas facadas, causando-lhe morte imediata.

Preso em flagrante, o criminoso foi conduzido ao 3º Distrito.

—

Segunda-feira, ás 23 horas, á rua Amaro Barreto, teve lugar uma outra cena de sangue, sendo vitima o marinheiro nacional Napoleão Vidal de Souza.

O fato originou-se de um desentendimento entre o marinheiro e o civil Emidio Serafim da Silva, vibrando este, em dado momento, certeira peixeirada na altura do ventre de Napoleão.

O criminoso foi preso em flagrante e a vitima conduzida para o Hospital da Base Naval, em estado grave.

—

Ontem, na Avenida 10, ás 16 horas, aproximadamente, registrou-se, finalmente, mais uma lamentavel ocorrencia.

Numa discussão travada entre varias pessoas de um bloco, o individuo Francisco Felipe Filho feriu, gravemente, com diversas canivetadas, o cabo da Força Policial do Estado, José Olinto de Araujo, quando este procurava desarmá-lo.

Francisco Felipe, preso em flagrante, foi conduzido ao 3º Distrito.

Os menores invadiram o "Bar Cruzeiro e um deles levou um relógio

Durante o Carnaval, apesar da portaria do Juiz de Menores, regulamentando a entrada de menores em casas de diverções, bares e restaurantes, foi grande o numero de garotos, de menos de 18 anos, que frequentaram o Bar Cruzeiro e outros apesar da repressão, nem sempre vitoriosa dos garções.

Na segunda-feira á noite, um deles encontrou um relogio de pulso, marca "Omega", perdido pelo advogado Romulo Wanderley, naquele bar. O fato foi testemunhado por um outro menor, que o denunciou ao prejudicado, quando, porem o esperto menino já havia desaparecido, correndo em meio á multidão.

Um investigador que apareceu, momentos depois, tomiu conhecimento da ocurrencia, enquanto os menores continuaram bebendo restos de cervejas e apreciando as fantasias" das "baianas".

Radio Educadora de Natal

ASSEMBLEIA GERAL EXTRAORDINARIA

1.ª CONVOCAÇÃO

São convidados os srs. acionistas da Radio Educadora de Natal S/A a se reunirem, em Assembleia Geral Extraordinaria, no dia 11 de março proximo vindouro, ás 20 horas na séde social á Av. Deodoro, 245, nesta cidade, afim de tomarem conhecimento de uma proposta da Diretoria de alteração dos Estatutos, para mudança de denominação da Sociedade, aumento de capital e outros fins, respectivos parecer do Conselho Fiscal, de modo a que, nos termos do Decreto nº 21.111, de 1º de março de 1932, fique a Diretoria habilitada a apresentar o projeto de alteração dos Estatutos a prévia autorização e aprovação do Governo... .. ..

Natal, 1º de março de 1946

Edilson Varela

CARNAVAL

HOVE GRANDE ANIMAÇÃO NOS CLUBES

POUCO ENTUSIASMO NAS RUAS-DETALHES DOS FESTEJOS

De modo geral pode-se afirmar que o carnaval do corrente ano decorreu em ambiente de perfeita ordem, poucos fatos registrando a cronica policial. O ponto alto dos festejos esteve incontestavelmente nos grandes clubes da cidade, incluido no corrente ano o Natal Clube, que realizou animadas festas e matinées infantis.

Houve poucos blocos e cordões canavalescos, mas os que se exibiram deram animação e colorido as festejos de Momo.

As ruas centrais da cidade principalmente ontem, estiveram repletas de verdadeira multidão que desejou presenciar os festejos. Os clubes dos bairros também concrreram para o brilhantismo do carnaval, sendo de notar as festas realizadas pelo Alecrim e pelo Icaro Clube.

O Clube Hipico de Lagôa Nova incontestavelmente, centro de reunião da sociedade elegante de Natal, pode-se afirmar, teve as honras do carnaval, com o brilhantismo e animação com que soube realizar um unico baile, é verdade, mas uma das melhores festas deste carnaval.

Os demais clubes, e é de justiça salientar também o Natal Clube, realizaram belissimas festas canavalescas.

A cidade apresentou iluminação adequada nos pontos de concentração dos blocos e ranchos carnavalescos.

A manutenção da ordem, que esteve a cargo da Policia Civil, com a valiosa colaboração do Exército, Marinha, Aeronautica e Policia Militar, não merece observações e pode-se dizer que todos cumpriram as missões de que estiveram incumbidos.

Como também não podia deixar de aconter, não faltaram os exploradores e merece especial registro a exploração em torno dos preços de lança-perfume, que atingiram cifras astronomicas.

As concessões da Policia Civil para sorteio de lança-perfume e que acreditamos, tenha sido feitas em boa fé, degeneraram em grosseira instalação de verdadeiros asinos ambulantes com os seus "croupiers" em plena função e franco movimento de dinheiro. A Policia Civil naturalmente apurará a veracidade dessas afirmativas e, no futuro, evitará novas concessões áqueles que abusam da boa fé das autoridades para exploração geral.

NOS CLUBES

O grande sucesso conquistado pelo Clube Hipico

O elegante clube de Lagoa Nova realizou seu grande baile na segunda-feira de carnaval. Foi incontestavelmente o ponto alto das festas carnavalescas deste ano e si qualquer observação deve caber ao Hipico é a de que no próximo ano aumente o numero de suas festas, pois a experiência deste ano demonstrou que festas bem organizadas têm animação e gente que as frequente. O baile do Clube Hipico marcou para o clube de Lagoa Nova um justo e merecido sucesso. Toda sociedade natalense pelo que possue de mais representativo, ali esteve, e desde ás 10 horas da noite até ás 2 horas da manhã a festa se manteve em constante animação.

No Natal Clube

Reiniciando este ano as suas atividades, o Natal Clube realizou 4 bailes e 2 matinées infantis. As festas decorreram animadas, embora algumas delas tenha terminado muito mais cedo do que teria sido previsto. Dispondo de dois magnificos salões para dansas, o quadro social do Natal Clube não dispõe ainda de sócios em numero suficiente para os dois salões, o que motivou a acertada medida de utilização de só um dos salões. O baile do sábado não foi incontestavelmente um sucesso para o novo clube, mas as matinées infantis e as festas do domingo e da terça-feira conseguiram sucessos dignos de nota.

No Aéro Clube

O Aéro Clube apresentou como sempre, grandes bailes carnavalescos e matinées infantis. Com grande numero de sócios e já pequeno para as festas carnavalescas, apesar de suas regulares proporções, o Aéro Clube esteve em todos os dias super-lotado, impossibilitando os movimentos dentro dos salões ou mesmo nas imediações. As festas foram, portanto, animadissimas e as orquestras estiveram a contento.

No Icaro Clube

O Clube Icaro apresentou regulares festas carnavalescas em ambiente de grande animação. Sendo essa a sua primeira apresentação no carnaval, pode-se afirmar que os festejos do clube da Praça Pedro Velho alcançaram exito invulgar.

No Alecrim Clube

Em sua nova séde, o Alecrim Clube pôde apresentar ao seu numeroso quadro social quatro magnificos bailes carnavalescos e 3 matinées infantis dedicadas aos filhos dos sócios.

As festas realizadas pelo simpático clube foram coroadas de completo sucesso, o que evidencia o acerto com que vem agindo a atual diretoria.

Parasitas...

(Conclusão da 1ª pagina)

tos, porque a informação de muitas abstenções ou recusas poderia causar incomodos ao homenageado. Foi um numero reduzido de errados, sobre cujas cabeças caem as palavras causticantes do bravo orador. Não estão aqui, exclama indignado, porque são descontentes, de compreensão turva e estereis de raciocinio. Nobres, elevados, dignos lucidos, abnegados, são somente os que tem a coragem de ser invariavelmente partidarios do governo, sem riscos e sem incomodos. Os outros, mesquinhos, presas de sentimentos subalternos não reconhecem as virtudes imensas de quem tudo merece porque tudo fez e muito mais tem a fazer ainda Para esses infelizes, nem uma palavra de comiseração, nem uma expressão piedosa.

Mas quanto ingratidão! Imaginemos que não houvessem oposicionistas... O que todos, a "una voce" proclamassem as excelentes qualidades dos chefes do governo. Como poderia o aulico se sobressair? Como poderia ser o orador dos manifestantes e fazer juz áquele emprego, que ele tanto cobiça, ou aquela promoção, que ele tanto deseja? E' da oposição que ele vive, é graças á oposição que ele ganha importancia. Se a oposição desaparecesse, o aulico infortunado não fulguraria nas pagínas da imprensa oficial ou oficiosa e nunca mais poderia sair de sua notoria mediocridade.

Grave situação em Nova Delhi

Será decidida, hoje, a sorte dos deputados trabalhistas



CAFÉ FILHO

Numa das ultimas reuniões da Constituinte, o deputado pelo Rio Grande do Norte, sr. Café Filho, que aparece acima visto pelo lapis de ISRAEL, pôs em panico os arraiais do P.S.D. Aproveitando argumentos do proprio lider majoritário Nereu Ramos, provou o deputado do Partido Progressista que tambem os governistas julgam oportuna a revogação da Carta fascista de 1937. (Serviço da AGENCIA MERIDIONAL, par. "O DIARIO")

Julgamento do recurso da UDN pelo STE

ESPECTATIVA ANSIOSA DO CASO

RIO, 7 (Meridional) — O recurso da União Democrática Nacional, impugnando o reconhecimento aos diplomas dos deputados trabalhistas, o qual será julgado, hoje, pelo Superior Tribunal Eleitoral, parece que contará com o parecer favoravel do procurador Temistocles Cavalcanti, fundamentando-se essa suposição no fato de haver o mesmo pedido diligencia afim de saber, antes do julgamento, quais os Estados em que fôra eleito o sr. Getulio Vargas. Além do procurador Temistocles Cavalcanti, funcionarão no processo os desembargadores Antonio Nogueira e Sá Filho. O desembargador Lafaiete de Andrade acha-se ausente e o ministro Valdemar Falcão, presidente, só votará no caso de empate. Fica, portanto, o julgamento entregue, inteiramente, aos três desembargadores mencionados. Dois votos apenas decidirão a sorte da politica de toda a bancada do Partido Trabalhista na Assembléia Constituinte. E' sabido que o Partido Social Democrático, que tem uma ala anti-getulista, acompanhará, interessado, o desenrolar desse sensacional processo. O sr. Moesia Rolim, advogado da União Democrática Nacional, declarou a um matutino que está certo que os votos concedidos ao sr. Getulio Vargas serão anulados por decisão do Superior Tribunal Eleitoral. Mais adiante, acentua: "Ainda, esta tarde, vai ruir todo o castelo de cartas da bancada trabalhista". Continuando, afirmou: "Esta representação partidária assenta num êrro de direito e numa nulidade insanavel", frizando: "Levanta-se, a respeito, a palavra da lei, que declara nulos os votos de candidato por um partido que não tenha sido pedido em petição conjunta com o outro", apontando o seguinte fato veridico. "O sr. Getulio Vargas fez-se inscrever, separadamente, sem petição conjunta dos partidos Trabalhista e Social Democrático".



FIGURAS DA CONSTITUINTE — Vemos acima, num desenho de ISRAEL, em palestra, durante os debates na Assembleia Nacional Constituinte em torno do documento morto do Estado Novo — a Carta fascista de 1937 — os srs. José Augusto, da U.D.N., e Batista Luzardo, do P.S.D. (Serviço da MERIDIONAL, para "O Diario")

Felinto Muller e a interventoria de Mato Grosso

O FENOMENO "MULLERISMO"

RIO, 6 — Meridional) O caso de Mato Grosso, terra natal do presidente da Republica, tem sido de solução mais demorada e laboriosa.

Divididos os elementos do P.S.D. entre o grupo getulista ods Mullers e ala dutrista do sr. Generoso Ponce, raivou desde logo a luta em torno da interventoria, pois o ex-chefe de Policia, que perdeu as eleições em seu Estado, quer ver se far senador novamente, numa possivel terceira senatoria, e para isso precisa ter maquina eleitoral na mão.

O irmão, ex-interventor, já anunciou em discurso em Cuiabá, "que tinha fel para os adversarios e traidores" — estes devem ser, para ele, mais os dutristas do sr. Ponce que os udenistas.

A principio o "mullerismo" pensou em apresentar candidato nitidamente seu para e interventoria, mas os politicos matogrossenses se opuzeram e nenhum deles logrou se impor. Passaram os Mullers a hostilizar os candidatos dutristas, como o professor Ferreira Mendes, que durante oito anos foi diretor geral da Instrução Publica de Mato Grosso, sob o governo do sr. Julio Muller, e do qual dizem se lembrára o proprio presidente da Republica.

Agora, segundo se houve nas rodas politicas matogrossense, os Mullers fizeram habil manobra para contornar as dificuldades, interessando o atual interventor, desembargador Olegario de Barros, em continuar no poder.

— Os Mullers apoiarão o atual interventor se este lhes der tambem apoio e certa participação do governo do Estado — disse-nos um politico matogrossense.

E o nosso informante comentou:

— O magistrado, ao que parece, não teve a resistencia de um Xemocrates diante das seduções da politica... E se as noticias vindas de Cuiabá se confirmarem, os Mullers continuarão dominando Mato Grosso. O sr. Filinto terá perdido a senatoria, mas ganho a parada da interventoria.

O DIÁRIO

Orgão dos "Diarios Associados"
Fundado a 18 de Setembro de 1939

ANO VII — Quinta-feira, 7 de Março de 1946 — Nº 856

NOVAMENTE A INDIA

TENSÃO EM NOVA DELHI

SAQUES SÃO PRATICADOS PELA MULTIDÃO

NOVA DELHI, 7 (UP) — A situação nessa cidade apresenta-se tensa. Desde hoje pela manhã encontram-se todas as lojas fechadas, como protesto contra a "Semana da Vitória", enquanto que uma multidão calculada em diversos milhares de pessôas reuniu-se em Chandinochowk, principal centro comercial da cidade.

DEPREDAÇÕES

NOVA DELHI, 7 (UP) — O centro da cidade foi atacado por uma grande multidão, que retirando os moveis e arquivos das casas comerciais, queimaram-nos em plena rua, antes da chegada da policia...

INCENDIOS

NOVA DELHI, 7 (UP) — Violentas demonstrações, que culminaram com o incendio e apedrejamento de quarteis e carros nas ruas, registraram-se nesta cidade. Os trabalhadores em bondes e serviços municipais paralizaram as suas atividades e um arco do triunfo construido na cidade foi destruido.

Critica dos russos á ocupação da Coréa pelos americanos

MOSCOU, 7 (UP) — Os principais jornais daqui publicaram artigos que criticam, acerbamente, a ocupação da Coréa pelas forças norte-americanas.

Instruções do presidente do C.N.T.

LOGO QUE OCORRAM MOVIMENTOS GREVISTAS

RIO, 7 (Meridional) — O presidente do Conselho Nacional do Trabalho, afim de evitar a efetivação dos movimentos grevistas, expediu instruções aos delegados do Ministério do Trabalho em todo o país, recomendando-lhes que tão cedo ocorra suspenção de trabalhos, façam instalar, imediatamente, instâncias de dissidios coletivos, de forma que sejam realizadas, desde logo as audiencias respectivas.

Votação do Regimento interno da Constituinte

ESPERADA PARA HOJE

RIO, 7 (Meridional) — Depois de curtas férias do Carnaval, voltará a reunir-se, hoje, á tarde, a Assembléia Constituinte. Os parlamentares em sua primeira sessão deverão discutir, unicamente, os 23 artigos do Regimento Interno, que, provavelmente, hoje mesmo, será votado.

Acusa o ssoviéticos de mentirosos

PROTESTA O GOVERNO DO IRAN

TEERAN, 7 (UP) — O ministro do Gabinete do Iran acusou, hoje, o governo russo de não ter cumprido as sienes promessas de retirar as tropas soviéticas do territó-

Juntos Hamilton Nogueira e Carlos Prestes

NUM PROTESTO CONTRA FRANCO

RIO, 7 (Meridional) — Amanhã, á tarde, no auditório da Associação Brasileira de Imprensa, realizar-se-á uma reunião de protesto contra o regime fascista de Franco e contra a condenação á morte imposta aos lutadores republicanos Mercedez Gomez, Isabel Saenz e Maria Tereza Toral, sendo esta ultima cientista Por essa ocasião, os senadores Hamilton Nogueira, da UDN, e Luiz Carlos Prestes, do PCB, falarão contra Franco.

Vitoria de Perón em quasi todas as provincias

APENAS EM CORRIENTES VENCE TAMBORINI

BUENOS AIRES, 7 (UP) — De acordo com os resultados da apuração até á meia noite, Peron estava com trezentos e sessenta e seis mil e cinco votos contra duzentos e oitenta e oito mil e setecentos e noventa e sete dados a Tamborini. Peron estava levando vantagem na capital federal e em todas as provincias onde já se iniciou a apuração, com exceção de Cirrientes, onde, durante todo o dia de ontem, aumentou a maioria do candidato democrata.

O "CABO DE BUENA ESPERANZA"

RETIDO EM SANTOS!

LEVA A BORDO O SR. AUNOS... RECUSA DOS ESTIVADORES

SANTOS, 7 (Meridional — Entrou aqui o "Cabo de Buena Esperanza", que traz como seu passageiro o sr. Eduardo Aunos, considerado como "personalidade não grata" para o cargo de embaixador de Franco no Brasil. A chegada do navio despertou, por esse motivo, curiosidade e protesto dos estivadores, que, assim como os seus companheiros do Rio, se recusaram a trabalhar para o navio. Até á noite, os estivadores mantinham a mesma atitude. O representante da Companhia de Navegação de que faz o "Cabo de Buena Esperanza", em vista da recusa dos estivadores, apelou para a União dos Trabalhadores de Santos, para que intercedesse junto aos estivadores, no sentido de que operassem o navio. A União entrou em entendimento com os portuarios e marcou para oje uma reunião, sendo que o navio não poderá levantar ferros antes das séte horas da noite, tendo assim retardada a sua partida por muitas horas. Os jornalsitas não conseguiram avistar-se com o embaixador Aunos, que continua lencerrado em seu camarote. A propósito, recorda-se que, em 1942, Aunos fez questão de falar aos jornalistas e falar muito, dizendo que estava encarregado de um acordo comercial com a Argentina, cujas finalidades ficaram, recentemente esclarecidas com a publicação do "Livro Azul". Aquela época, porem, as vantagens estavam do lado da Alemanha, Itália e Espanha.

so de não ter cumprido as sorio do Iran acrescentou que as forças iranianas tentaram aproximar-se do territorio nacional ocupado pelos russos, porém, estes as obrigaram a fazer alto. Afirmou que as promessas soviéticas não passam de mentiras.

O DIARIO

Orgão dos "Diarios Associados"
FUNDADO A 18 DE SETEMBRO DE 1939
Diretor-Gerente: EDILSON VARELA
Redação, administração e oficinas: Rua Frei Miguelinho, 129 — A correspondencia de ordem comercial deve ser exclusivamente endereçada ao Diretor-Gerente.

ASSINATURAS:

Ano	Cr$ 100,00
Semestre	Cr$ 60,00
Numero atrazado	Cr$ 1,00
Numero avulso	Cr$ 0,50

Serviço estrangeiro da "United Press"; correspondentes especiais em Londres e Paris. Serviço Meridional (exclusivo) e Nacional.

SUCURSAIS: Serviços de Imprensa Ltda. Rua 7 de Abril, 241, São Paulo. Serviço de Imprensa Ltda. Ed. Odeon (sala 302), Rio de Janeiro.

Os Privilégios da Especialização

J. E. de Macedo SOARES
(Exclusividade do "O Diario" neste Estado)

No seu ultimo notavel discurso sobre os poderes e atribuições do Congresso Constituinte, o sr. Nereu Ramos citou opiniões abalisadas de prestigiosos orgãos da nossa imprensa, referindo pessoalmente um jornalista cujos conceitos lhe pareceram conducentes á tese que defendia. Nessa altura do debate, o ilustre mestre do jornalismo paulista, senhor Plinio Barreto, impugnou a autoridade de plumitivo citado por não ser um jurista. O lider da maioria admitiu a impugnação considerando, porem, que, se o jornalista não tinha a autoridade de um constitucionalista, merecia citado por sua posição politica.

Ora há um engano de base no juizo do eminente sr. Plinio Barreto, sobre a autoridade juridica. Se essa autoridade confirma-se na aprovação em ato publico, perante bancas examinadoras de escolas de ensino superior — sabemos que os cursos de direito não são privativos das academias especializadas. Constam dos programas de ensino das escolas Naval e Militar varias cadeiras de direito constitucional e direito administrativo, como tambem de direito internacional publico e privado e de diplomacia do mar.

Raro são os peritos de direito judiciario que se notabilizam no estudo do direito publico, o qual é um setor quase especializado da ciencia politica, sendo entretanto certo, que muitas questões de direito administrativo, como as relativas á formação, execução e rescisão de contratos com o Estado, encontram sua oportunidade nas lides judiciarias.

O que desejamos salientar é que não se pode decidir de plano sobre a autoridade juridica. Se provêm de um curso universitario, poderemos encontrá-la onde não é esperada. Se vêm a surgir do trato e familiaridade com a disciplina por dever de oficio, então não convem recusa-laaos politicos e jornalistas, que passam a vida inteira estudando questões constitucionais, discutindo-as na tribuna parlamentar ou na imprensa.

No regime de 1891, ninguem podia enveredar pelas carreiras politica e jornalistica sem pesada bagagem de conhecimentos de direito publico e de finanças. Devemos a frequencia dos temas juridicos á interpretação do regime movida pelo sr. Rui Barbosa, que punha a jurisprudencia em plano superior á legislação, pois que na primeira situava a legitimação constituciinal da segunda. A importancia do conhecimento da ciencia das finanças resultava das irremediaveis dificuldades de tesouraria de um pais, que se formava combinando os "deficits" interno e externo, sacando sempre sobre o futuro, tangido pela necessidade do proprio crescimento e das exigencias forçosas da vida de sua população.

Todos sabemos que, no cabedal de um jornalista, o estilo, isto é, o meio de expressão profissional vale menos que a cultura geral, a qual é a sua verdadeira conta corrente a que recorre diariamente. Por melhor que escreva, com clareza, propriedade e concisão não leva vantagem sobre o confrade que extrai do seu patrimonio de cultura os meios de raciocinio para tirar das idéias e dos fatos quotidianos a quantidade de ensinamento que encerram. Essa dupla premencia da condição jornalistica resulta, primeiro, na sua fragilidade como genero literario, segundo, na instabilidade de sua conceituação, que dia a dia se retifica, se reforma, se contradiz e se enjeita. A idéia geral é um sumula mas não é um tratado — e aos tratados está reservada a perenidade entre as obras do espirito.

A conclusão deste desvaneio á margem de um discurso, fornece-a o proprio sr. Plinio Barreto. Depois que o sr. Nereu Ramos logrou repetir todo o trecho citado de "jornalista que não é um jurista", o eminente juris-perito e brilhante jornalista aparteante, chegou á inesperada conclusão: "estou de acordo com o jornalista". Por ai, o sr. Plinio Barreto reconheceu uma autoridade que antes recusara, rendido á evidencia de que certos principios gerais, por isso mesmo, não são os privilegio dos especialistas, antes são a especialidade dos tecnicos das idéias gerais.

Leiam O DIARIO

Instabilidade ou irresponsabilidade?

RAUL PILA
(Para os "Diarios Associados")

O grande pecado que se irroga ao sistema parlamentar é a instabilidade do governo. Cifram-se nela quase todas as objeções.

Suponho haver demonstrado não ser propriamente instabilidade, mas, antes, mutabilidade o que se verifica no verdadeiro regime parlamentar, e constituir tal mutabilidade antes uma vantagem, que um defeito do sistema. Quero agora conceder o máximo aos impugnadores do parlamentarismo e admitir que a instabilidade verificada na França, onde nunca existiu o verdadeiro sistema parlamentar, seja a regra em tal regime.

Que graves maleficios advieram a França da frequente substituição de gabinetes? Nenhum, realmente, em que pese á opinião vulgar, que supõe em cada queda ministerial uma funda perturbação da vida nacional. Sucedem-se os governos (já se viu que num periodo de setenta anos, foi de nove meses a duração média dos gabinetes na França), sucedem-se os governos, mas a maquina do Estado nem por isto deixa de funcionar regularmente. A crise que em geral se verifica é do ministerio, mas não da administração.

Governo e administração são, com efeito, duas coisas distintas, embora se confundam habitualmente. O governo exerce a direção politica; a administração põe em pratica a politica determinada pelo governo e é representada por um corpo estavel de tecnicos e profissionais. Assim, nada se interrompe ou perturba na vida publica, quando um governo cai. Como, por outro lado, a orientação dos governos que se sucedem pouco difere geralmente, compreende-se nada haver mais falso que a impressão sugerida pela palavra crise. Por baixo das mutações aparentes existe uma continuidade real da ação administrativa.

Em verdade, ocasiões há em que os gabinetes se sucedem com demasiada frequencia. Ai o fenomeno é mais grave. Existe uma verdadeira crise nacional, verifica-se uma anormalidade profunda. Mas as frequentes quedas ministeriais não são propriamente a crise, nem a causa dela senão simplesmente a sua expressão, o seu sinal, o seu sintoma. E, melhor ainda do que isto constituem um esforço do organismo politico para a debelar e encontrar novamente o seu equilibrio. Representam um fenomeno util, tão util como a febre no organismo infeccionado. Onde tão salutar reação não se pode produzir como sucede no regime presidencial. o mal se vai agravando continua e sorrateiramente, para explodir com extrema violencia mais tarde.

Assim, a instabilidade governativa que em tais condições se manifesta é um fenomeno anormal e incomodo, mas extremamente util, como uteis são a inflamação e a febre. Preciso é não confundir o mal com a reação salutar que ele provoca.

Suponhamos, porém, que a instabilidade, além de inseparavel do sistema parlamentar, seja em si mesma um grande mal. Bastará isto, para condenar o regime?

Toda obra humana é imperfeita. Não basta, pois, apontar-lhe as falhas, mas cumpre aferir-lhe exatamente os defeitos e as virtudes.

Ora, concedido que o parlamentarismo se caracterize pela instabilidade é que o presidencialismo se distingue pela instabilidade indubitavel e que o presidencialismo se distingue pela irresponsabilidade. Irresponsabilidade de um lado, instabilidade do outro qual dos dois defeitos é mesos danoso?

Di-lo Rui Barbosa, o principal autor da constituição de 24 de fevereiro, cuja opinião é, além de autorizada, insuspeitavel, nasua grande plataforma de 1910. A solução parlamentar, afirma ele, "se ressente da instabilidade na administração; inconveniencia do maior alcance que, manifestada na França, entre nós se agravaria com a estreiteza do nosso periodo presidencial. A outra, da ausencia de responsabilidade, que,

Continua na 5ª pagina)

O PUXA-SACO

Divulgamos, ontem, na primeira pagina deste jornal, um artigo do sr. Pedro Aleixo, antigo presidente da Camara dos Deputados, intitulado "Parasitas da oposição".

Nesse pequeno estudo do lucido politico mineiro, está fixada, inapelavelmente e com todas as suas especies e nuanças, a psicologia do bajulador, do puxasáco, para usarmos uma expressão da giria corrente. Não seria possivel, em artigo mesmo maior, reunir um conjunto de melhores e mais exatas observações a respeito desse curioso e universal especime da fauna humana, como o fez o ex-presidente da Camara dos Deputados.

* * *

Daí, a permanente oportunidade e a fiel objetividade de seus comentarios, aplicando-se a todos os tempos e a todos os logares.

Porque, a realidade é esta: o puxa-sáco é um individuo de caracteristicas inapagaveis, sempre as mesmas, em qualquer idade e em qualquer latitude, como em qualquer civilização e em qualquer regime.

Para conhecê-lo, não é preciso viver nos grandes centros politicos e sociais, onde se fixam os destinos dos povos. Nas mais apagadas e pobres provincias, o bajulador, elemento de funções natas, palpita e age, com a desenvoltura e a subserviencia de sempre.

* * *

Eles andam, assim, por ai, ó leitor, facilimos de identificar e apanhar pela góla, com a mesma lábia e a mesma baixeza humana, adulando e intrigando, incensando e cortando jáca. Há até um caracteristico fisico que é geral na espécie: a palidez e a cara de fuinha.

Em verdade, pode haver tambem de outros tipos e cores. Mas são apenas excessões, para confirmar a regra...

Carnaval da liberdade

Austregesilo de ATAHYDE
(Para os "D. A.")

A ditadura é a grande responsavel pela decadencia do carnaval. Tirou-lhe a espontaneidade e com a espontaneidade tudo o que havia na festa de tipico do temperamento carioca.

Cada ano aumentava as proibições. Uma imensa lista de "não pode" era confeccionada a preceito, com o objetivo de impedir que o povo se divertisse.

A ditadura só compreendia divertimento nos cassinos, nos bailes fechados, coisa paga e com licenças, tudo para referter em algum negocio e vantagem para os seus protegidos.

* * *

Acabou com as máscaras, com os bombos, com os lança-perfumes, com as batalhas de confeti, com os ranchos, com os cordões, com os clubes.

A sua estupida propaganda queria que os sambas celebrassem o ditador, que as alegorias exaltassem o regime, que os blocos trouxessem como insignia a carantonha do tirano.

Carnaval é, por excelencia, a festa da liberdade, incompativel com qualquer especie de constrangimento. A ditadura impunha o carnaval, sob a disciplina dos seus proprios interesses.

* * *

Mais do que o carnaval da vitoria na guerra, o que hoje começa é o carnaval da liberdade. E' o carnaval sem ditadura, sem lista de proibições, em que, como antigamente, o povo pode, dentro da sua natural bonhomia e cistumeiro respeito á lei, expandir-se segundo as fantasias da sua imaginação.

Que cada um brinque quanto possa. O carnaval é uma festa sem malicia e os que o deturpam não são mais pecadores durante ele do que antes ou depois.

Não temos motivo para nos envergonhar do carnaval, como fazem certos espiritos sem jovialidade.

Há nele uma força criadora que só espera educação e escola para dar ao pais frutis de arte e beleza, capazes de concorrer como poucos para o seu engrandecimento.

A nação-balisa do após-guerra

Cristovam DANTAS
(Para os "D. A.")

Os Estados Unidos, quando que a "futura grandeza e a estabilidade do Imperio britanico encontram-se na América". Ora, uma nação com essas credenciais e, ao mesmo tempo, com essa carga de atribuições, se se enterrasse de novo na carapaça do isolacionismo, cometeria um grave delito para consigo mesma e os outros povos contemporaneos. A eliminação das guerras dependerá, pois, em grande parte do roteiro que seguirem os Estados Unidos e da mentalidade dominante no seio de seu povo e de suas "elites". Na Europa, na Asia, na América Latina, ha milhões de individuos que desejam no intimo de seu coração que o presidente Truman converta afinal em realidade o que Wilson e Roosevelt não chegaram a concretizar. No solo, que foi revolvido em todas as direções pela charrua do ultimo conflito, não deverão vicejar mais as sementes malsãs nem proliferar a erva daninha da prepotencia e do imperialismo. Ele está preparado, pelo contrario, para produzir a floração das idéias de fraternidade e de cooperação internacional, o clima onde poderão desenvolver-se, sem o temor dos fortes e dos atrevidos, as nações do amanhã. Aos Estados Unidos, mais do que a qualquer outra potencia, caberá a função de liderar com inteligencia e equanimidade as sociedades politicas do futuro.

Trabalhos da Assembleia a terem inicio amanhã

RIO, 6 (Meridional) — A Assembléia Constituinte terá amanhã, o seu regimento interno. Tratará logo de nomear uma comissão constitucional e a elaboração do projeto iniciar-se-á. Outras agitações se criarão. A primeira será a recusa da minoria em aceitar o Artigo 71, que proibe tratarem os constituintes de outra cousa que não seja o projeto.

O Enviado especial dos "Diarios Associados" e

Os campos de concentração no Paraguai!

O reporter ouve Morinigo sobre:

Eleição; o problema da anistia; liberdade de imprensa e liberdade sindical

Edmar MOREL

Enviado dos "Diarios Associados" ao Paraguai

O general Higino Morinigo, nesta entrevista concedida ao reporter Edmar Morél, dos "Diarios Associados", aborda varios assuntos internacionais, inclusive a propalada existencia de campos de concentração, a anistia geral aos presos politicos, sem esquecer de focalizar a ilegalidade de alguns partidos. E ao terminar a entrevista, que começou numa festa de campo e finalizou no palacio do governo, o general Higino Morinigo pôs um avião á disposição daquele reporter, aparelho que sobrevoou o Territorio do Chaco. Já, amanhã, as primeiras impressões do reporter sobre o longinquo Chaco.

ASSUNÇÃO, fevereiro — San Bernardino é uma cidade de veraneio e alemã por excelência, figurando varias firmás de sua praça na lista negra dos Estados Unidos. Mas isto não impediu que os móveis para o Escritório Comercial do Brasil, em Assunção, fossem vendidos por Buttner e Hijos e os oficiais americanos deixassem de tomar aposentos no "Hotel del Lago". Na verdade, a "lista negra" não passou de uma méra publicação da Embaixada dos Estados Unidos.

E em San Bernardino, em meio de uma floresta, fui apresentado ao general Higinio Morinigo, presidente da Republica para alguns paraguaios e, Ditador, para muitos, para centenas de milhares.

Pessoalmente, o general Higinio Morinigo é encantador. Tem sempre um sorriso, uma anedota, gosta de chimarrão frio e sabe como ninguem trinchar um pedaço de carne assada. Em tudo, tem um pouco de Getulio Vargas, desde o despistamento ao abraço fraternal...

Sentado ao seu lado, meio atrapalhado para cortar uma costela, o general Morinigo emprestou-me a sua faca e disse:

— Comendo um assado á crioula, sou realmente um ditador feroz...

CALOR E CHOP

O calor era sufocante e todos ficamos em mangas de camisa. Sou apresentado á sra. Dolores Ferrari, esposa de Morinigo e senhora de rara beleza. E enquanto uma banda de musica de civis lembrando as velhas filarmonicas do interior do Brasil executava uma valsa guarani, falei ao meu anfitrião sobre os propositos da minha viagem ao Paraguai.

— Você, — disse-me ele — está em sua casa. Observe tudo que quizer e fale a verdade. Já dei ordens para facilitar a sua missão. Lembre-se, sempre, que acima de tudo, paira um profundo sentimento de amizade entre o Paraguai e o Brasil.

O calor cada vez maior, mesmo á sombra de frondosas arvores, obrigava mais consumo de chopp. E ás 16 horas, a festa campestre foi dada por terminada e o general Morinigo atendeu a dois ministros.

E no outro dia, ás 8 horas, no Palacio do Governo, entrevistei-o.

BRASILEIROS AO LADO DO POVO PARAGUAIO

— Estou recebendo do seu pais muitas cartas pedindo a anistia para os politicos paraguaios e a extinção de campos de concentração que não existem no meu pais.

E a seguir, o general Higinio Morinigo deu-me uma das missivas. Estava assinada por José Centalin, residente á Avenida Paulista nº 1.164.

Dizia a carta:

"Exmo. sr. Presidente General Higinio Morinigo. Assunção. Em nome da amizade continental, solidamente assentada após a derrota do nazi-fascismo pelas forças da Democracia, entre estas a gloriosa Força Expedicionaria Brasileira, em face do que ficou firmado pelas nações americanas na ata de Chapultepec e São Francisco, solicito de V. Excia. a adoção imediata das seguintes medidas em seu pais, medidas que servirão para consolidar, cada vez mais, a amizade que une os povos do Brasil e do Paraguai.

1ª) Anistia ampla e irrestrita para os presos, desterrados e perseguidos politicos;

2ª) Extinção dos campos de concentração;

3ª) Liberdade sindical, de reunião, associação, imprensa etc.;

4ª) Legalidade dos partidos politicos.

Saudações democraticas".

CAMPOS DE CONCENTRAÇÃO

O general Higinio Morinigo inicialmente diz:

— Não existem campos de concentração no Paraguai. E' uma mentira dos meus inimigos politicos...

— E como o General justifica a publicação de fotografias no estrangeiro, de centenas de paraguaios presos no Chaco principalmente em "Puesto Muñeca", em "Ingavi" e em "Peña Hermosa"?

A resposta foi rápida:

— A Constituinte de 1940, aprovada em plebiscito, permite ao governo efetuar a prisão de pessoas suspeitas, podendo transportá-las de um ponto para outro da Republica.

Como tivesse lido antes a Carta Constituinte de 1940, lembrei que para aquelas medidas extremas, era necessario antes de mais nada, a decretação do Estado de Sitio, e, perguntei:

— O seu governo decretou Estado de Sitio?

A resposta não foi precisa:

— No lapso de 32 anos de usufruto do poder, o Partido Liberal baixou 38 leis e decretos declarando estado de sitio no territorio nacional.

E assim o general Morinigo fugiu á minha pergunta.

ANISTIA

Abordou, agora, o ponto principal da entrevista: Anistia.

Antes, digo ao general Higinio Morinigo que ás vesperas do meu embarque para Assunção realizou-se no Rio um comicio, no qual falaram varios deputados brasileiros, inclusive lideres catolicos, pedindo anistia ampla e irrestrita para os politicos paraguaios.

Fala o presidente da Republica:

A anistia será dada ainda este ano. Preciso, antes de mais nada, de ambiente para tomar aquela medida...

Conversa-se, então, sobre a necessidade da pacificação da familia americana e cito o fato do governo boliviano ter permitido o regresso á Patria do general Peñaranda. Lembro o que foi o jubilo do povo brasileiro em vêr os lideres, fora dos carceres.

De subito, o general Morinigo interrompe a minha narrativa, e diz:

— Sou um democrata sincero e de convicção. Não sou democrata de mistificação. Desejo aperfeiçoar a Democracia no Paraguai, dando um sentido mais humano e um conteudo economico e social...

— E a anistia não seria um grande passo para a reconstrução politica, economica e social do Paraguai?

— Sim! — respondeu o General. — A anistia será concedida até fins de 1946.

Recordo os meus encontros com paraguaios desterrados no estrangeiro, principalmente na Argentina, Uruguai e no Brasil, alguns desde 1937 como o coronel Rafael Franco, herói legendario da guerra do Chaco, ex-presidente da Republica e cuja figura é uma aureola da mocidade paraguaia que não esqueceu a revolução Libertadora de 17 de fevereiro de 1936.

— Todos nós já sofremos desterros...

LIBERDADE PARA O POVO

Depois de passar a mão sobre um broche de gravata, brinde da Pan-American Airways — como se estivesse chamado a minha atenção — o general Morinigo muito embevecido por aquela demonstração publica democratica... abordou a liberdade sindical e procurou justificar certas medidas anti-democraticas.

— O direito de associação sindical está assegurado por um decreto-lei de 1943. No Paraguai existe liberdade sindical...

Escuto mais algumas palavras e pergunto:

— Por que no Paraguai nega-se o direito de funcionar um partido de trabalhadores? O Partido Comunista tem existencia legal? O Partido Franquista póde funcionar? Porque o Partido Liberal foi posto á margem da lei com a pecha de traidor? Como justifica uma lei de imprensa que esmaga quaisquer manifestações de pensamento?

Responde o presidente da Republica:

— A atual Constituinte proibe a formação de partidos que despertem lutas de classes. E neste caso figura o Partido Comunista.

Lembrei que no Brasil, na Argentina, no Uruguai, no Chile, e no proprio Estados Unidos, para falar somente de paises americanos, os Partidos Comunistas são celulas da unidade nacional e que só no Brasil, existem cerca de 20 deputados federais e um senador, sr. Luiz Carlos Prestes.

— Não sou contrario a existencia de quaisquer partidos. Mas, para um Partido Comunista funcionar no Paraguai é preciso ser modificada a Constituição.

ELEIÇÕES

— Quando pretende convocar as eleições para a Camara dos Representantes? (deputados).

— O mais cedo possivel, até o fim do ano, quem sabe...

E finalmente, a justificativa governamental sobre o fechamento do Partido Liberal, que a despeito dos seus grandes erros de 34 anos de poder, jámais caiu no fascismo.

— O Partido Liberal é o partido traidor do Paraguai. Na guerra de 1864 serviu a interesses estrangeiros de três nações contra a soberania da propria patria. Sempre serviu de agente imperialista contra a unidade nacional.

E o general Morinigo fala sobre o "Livro Branco" de Mr. Braden, no qual um sr. Finot, delegado boliviano, em certa Conferencia de Paz, declarou ter recebido um pedido de um grupo de desterrados paraguaios na Argentina, no sentido de ajudar uma revolução no Paraguai.

— Teriam sido os liberais? — perguntei.

— Foram! — afirmou o general Higinio Morinigo.

PERMISSÃO PARA IR AO CHACO

Manifestei desejo de ir ao Chaco para conhecer a verdade sobre os propalados campos de concentração. O Territorio Federal Militar do Chaco é um mundo de terras despovoadas. E' uma praça de guerra governada pelo general Andino e os seus meios de convicções são precarios. Por transporte comum, são necessarios 10 dias, em navio, trem caminhão.

— Gostaria de ter uma ordem do governo para falar com todos os desterrados e presos politicos e permissão para levar a minha máquina fotográfica.

Não só obtive o que pedi, como foi posto á minha disposição um avião de caça com autorização para baixar em Conceição, onde estaria confinado o lider José C. Acosta, cuja liberdade é pedida no Brasil, em praça publica.

"LA FAMILIA"

"La Familia", revista de trabalhos domesticos, que se edita no Mexico, é um excelente magazine, de interesse geral para a mulher. Trata de modas bordalos, receitas, e contem farta colaboração literaria e artistica. abordando de preferencia assuntos femininos.

No Brasil é seu distribuidor o sr. Fernando Chinaglia e, aqui em Natal, "La Familia" encontra-se á venda na Agencia Pernambucana.

Radio Educadora de Natal

ASSEMBLEIA GERAL EXTRAORDINARIA
1ª CONVOCAÇÃO

São convidados os srs. acionistas da Radio Educadora de Natal S/A a se reunirem, em Assembleia Geral Extraordinaria, no dia 11 de março proximo vindouro, ás 20 horas na séde social á Av. Deodoro, 245, nesta cidade, afim de tomarem conhecimento de uma proposta da Diretoria de alteração dos Estatutos, para mudança de denominação da Sociedade, aumento de capital e outros fins, respectivos parecer do Conselho Fiscal, de modo a que, nos termos do Decreto nº 21.111, de 1º de março de 1932, fique a Diretoria habilitada a apresentar o projeto de alteração dos Estatutos a prévia autorização e aprovação do Governo... .. ..

Natal, 1º de março de 1946
Edilson Varela

Comercio-Transportes-Finanças

O PORTO

Entradas: hoje, a barcaça Gitana, da Bahia.

Saidas: hoje, o Itaguasú, para o sul.

CIA. COSTEIRA

Ha dias no porto sairá ao anoitecer de hoje para o sul o cargueiro Itaguasú. Aqui tomou 7319 volumes constituidos principalmente de algodão em fardos. Do nosso portô irá abarrotar de algodão o resto da praça em Cabedelo, de onde rumará diretamente ao Rio.

EMBARCAÇÕES A VELA

Da Baia entrou hoje a barcaça Gitana, que para nossa praça trouxe um carregamento de 629 volumes de cereais e diversos outros generos alimenticios.

MOORE MC CORMICH LINE

De Nova York para o Brasil saiu no dia primeiro o Cape San Antonio que para êste porto traz 197 toneladas de carga.

CIA. COMERCIO E NAVEGAÇÃO

De Porto Alegre continua esperado nesta quinzena o cargueiro Potí. Para este porto traz cerca de 16.000 volumes de cereais, generos alimenticios e carga diversa.

Do Rio saiu dia 27 o Pirangí, escalando em Maceio. Recife e Cabedelo, para chegar a Natal ainda nesta quinzena. Traz para nosso praça 2184 volumes de carga geral.

AVIAÇÃO

PANAIR DO BRASIL

Do PPPBS que chegou do Rio dia 3, desembarcaram:

Do Rio, Benedito A. Leão, Alice N. Herstine, Frank W. Herstine.

Da Bahia, João Batista M. Andrade.

De Maceió, Aluisio Alves, José Alcantara Barbosa, Severino Mirande Carvalho.

Do Recife, Evandro V. Varela e Clovis C. Mota.

Daqui o PPPBS retornou ao Rio no dia seguinte levando:

Para Recife, Julia Sapp, Suzanne Stevenson, João Lucio e Fonseca, John F. Rowley Lucy Rowley e June Rowley.

De correio deixou 113 kgs. tomou 7 kgs.

CRUZEIRO DO SUL

No PPCBU que de Fortaleza passou dia 5 para o Rio, embarcaram:

Para Recife, Wellington G. Oliveira, Susete G. Oliveira, Lidio A. Jorge, Cicero Ehrlich Tasso N. Notare, Ralph Cooley, Cornelius L. Gooch, Francisco B.. Cavalcante, José Americo de Paiva.

Para Bahia, Marliete F. Mota, Leonisia Soares, Ana Tereza F. Mota.

Aqui desembarcaram:

De Fortaleza, José S. Muniz, Adelaide M. Silva, Lara Cecy Barroso.

No PPCBT, que de Fortaleza passou hoje para Rio embarcaram:

Para Rio, José Francisco Oliveira, Olavo João Galvão.

Aqui desembarcaram:

De Fortaleza, Margarida S. F. Valente, Maria José S.P. Valente.

NOTICIAS SOBRE AVIAÇÃO

O governo de Ponta Porã instalará naquele territorio federal um serviço aereo semanal ligando diversas cidades daquela região, para o transporte de correios, medicamentos e material escolar.

—

REPARTIÇÕES PUBLICAS

A Recebedoria de Rendas arrecadou:

Dia 26	21.524,90
Até dia 25 ..	685.897,50
Saldo do mês anterior	478.962,50
Recolhido pelo Saneamento:	
Dia 26	17.035,10
Até dia 25 ..	103.317,90
Total geral ..	1.304,737,90
Arrecadações de outras repartições:	
Alfandega.	
Dia 27	23.542,70
Dia 28	14.582,40
Dia 1º	6.928,30
Prefeitura:	
Dia 2	7.426,80

Dr. Aldemar Fernandes Porto
Ex-interno do Hospital Psiquiátrico do Rio de Janeiro
DOENÇAS NERVOSAS
Cons.: 2as., 4as. e 6as. das 14 ás 16 horas.
Consultorio: Rua dr. Barata, 186, 1.º andar.

Whiskies-Champanhes-Cervejas-Guaranás

Vinhos nacionáis e estrangeiros

CONHAQUES E OUTRAS BEDIDAS

O maior sortimento da praça

Para sua festa de aniversario faça-nos a sua encomenda

ARMAZEM NATAL

Av. Rio Branco, 565 — Fone 12-10 — Caixa Postal, 26 — End. Tel. "QUINHO"

ESTIVAS, CEREAIS, CONSERVAS, FRUTAS ENLATADAS, SABONETES, PAPEL MANILHA E ALMASSO, VASSOURAS E ESPANADORES, OLEOS COMESTIVEIS, CHARUTOS E UM SEM NUMERO DE OUTROS ARTIGOS DE PRIMEIRA QUALIDADE

BEBIDAS GELADAS A QUALQUER HORA

Vendas em grosso para o interior

Cronica Social

ANIVERSA'RIOS.

HOJE

Senhores:

— Jorge da Pascoa Menezes, funcionario da Secretaria do Tribunal de apelação do Estado.

— Murilo Freire Cortês, funcionário da firma Wharton Pedroza.

Senhoras:

— Hiris Tavares Galvão esposa do sr. Hélio Galvão.

— Anemesia Antunes, esposa do sr. Jonas Antunes.

— Eliza Elita Cruz, esposa do sr. José Xavier da Cruz, funcionário do Departamento dos Correios e Telégrafos.

— Silvana Christianni Ferreira Mulatinho, esposa do sr. Jacó F. Mulatinho Filho. do Exercito Brasileiro.

Jovens:

— José Marques do Nascimento, funcionário do Departamento Estadual de Informações.

Senhoritas:

— Zoraide Ramalho, filha do sr. Milciades Bandeira.

Crianças:

— Tereza Maria, filha do sr. José de Freitas e de sua esposa d. Anita de Freitas.

Nascimentos:

— Nasceu, no dia 2 do corrente, nesta capital, Maryland, filha do sr. João Bezerra de Lira, do comércio desta cidade, e de sua esposa d. Maria José Lustosa.

Viajantes:

— Encontram-se nesta capital, vindos de Mossoró, os drs. Francisco Duarte Filho, Jocelin Vilar, Mario Negocio de Almeida e sr. Dix-sept Rosado, elementos de expressivo relevo politico e social da zona neste do Estado, e residentes naquela cidade.

Procedente de Paria, via Nova York chegou esta madrugada a Natal, o Tenente Silvain Darnaud, antigo funcionario da Air France em Natal.

O Tenente Darnaud, que partiu daqui como voluntario, foi um dos primeiros a alistar-se no Exercito Francez de resistencia, tendo tomado parte em diversos combates nos campos de batalha da Italia e de sua patria, a França onde lutou heroicamente até a sua libertação.

Promovido a Tenente por atos de bravura, regressa agora a Natal, acompanhado de sua esposa D. Inez Darnaud Lamas, fixando residência a Av. Duque de Caxias, 209.

MEDICOS

DR. MANOEL VITORINO
Doenças do sistema urinário
(Ambos os sexos)
Doenças do sistema genital masculino.
OPERAÇÕES
Doenças venereas em geral
Consult.: Rua Cel. Bonifácio n.º 823 — Natal — Tel. 10-32

DR. ALVARO VIEIRA
(Chefe de Clinica Cirurgica do "Hospital Miguel Couto"
CLINICA DE SENHORAS
OPERAÇÕES
ELETRICIDADE MEDICA
Ondas Curtas — Eletro-Coagulação — Bisturi Eletrico
Consultorio: Das 10 ás 12 e das 14 ás 18 horas. Av.
Fone: 1284
Residencia: Av. Getulio Vargas, 704—Fone: 1423
Natal - Rio G. do Norte
Duque de Caxias, 198
(Casa terrea)

RAIMUNDO NONATO FERNANDES
Advogado
Escritorio: Av. Duque de Caxias, 206 - 1º andar
Res.: Deodoro, 411
— Natal —,

NOVA DIRETORIA DO SINDICATO DOS TRABALHADORES NO COMERCIO ARMAZENADOR

O Sindicato dos Trabalhadores no Comércio Armazenador, de Natal, em data de 24 de fevereiro, empossou a nova Diretoria, Conselho Fiscal e respectivos suplentes, que terão de gerir os destinos do sodalicio no bienio de 1946-1948, respectivamente assim constituidos:

Presidente: João Ferreira de Lima; Secretario: Pedro Simplicio dos Santos; Tesoureiro: Elpidio Justino.

Conselho Fiscal: Pedro Rodrigues da Silva, Antonio Paulino da Silva, José Domingos Barbosa.

Suplentes da Diretoria: Lucas Leandro, Joaquim Jorge dos Santos, Antonio Pedro de Alcantara.

Suplentes do Conselho Fiscal: Raimundo Camilo, Raimundo José Barbosa, Manoel Alves da Silva.

Ouçam ZYB-5 Radio Educadora de Natal

BIBLIOGRAFIA

AVENTURAS DE ZÉ-COLADO — Hamilcar de Garcia — Ilustrações de Edgar Koetz — Edição da Livraria Globo — Porto Alegre

Hamilcar de Garcia, que há pouco tempo publicara "O Rei do Mundo Perdido", um excelente romance juvenil, dá-nos agora "Aventuras de Zé-Colado", uma espirituosa historièta infantil.

Zé-Colado era um menino que possuia a estranha faculdade de ser colado como qualquer boneco tôda vez que um acidente ou outro lhe separava do tronco a cabeça, as pernas ou os braços.

Ora, como é bem de ver, um menino nessas condições é capaz das mais fantasticas aventuras. E é o que acontece com o Zé-Colado. Ora êle pesca á linha precisamente o peixe que horas antes lhe havia comido um pé durante um banho no rio. Ora sai navegando á vela no cavalo Borboleta, proeza que lhe custou a liberdade. Ora engole uma bomba de relógio para com a explozão escapar da cadeia.

Mas o livro se torna mesmo sensacional para a petizada é quando entra em cena o urubú Valentim Urubutina, personagem que tinha grande inveja do Zé-Colado porque êste possuia cabelos em abundancia e êle era careca. Explorando esta aspiração de Valentim — a de ter uma cabeleira de maestro — Zé-Colado, prometendo-lhe um remedio infalivel, faz do urubu gato e sapato.

O momento culminante da historia é quando Manolo, o touro-toureiro, desfaz em pedaços o Zé-Colado, que ficou tão esfarelado que o vento levou, seus restos a quilometros de distância, o que deu grande trabalho ao urubu' Valentim para novamente os reunir e colar.

Ilustrado por Edgar Koetz, que desenhou bonecos de extraordinaria comicidade, "Aventuras de Zé-Colado" é mais um volume da conhecida coleção infantil intitulada" Biblioteca de Nanquinote", da Livraria do Globo, de Pôrto Alegre.

Radiofonía

Sabado próximo, depois de amanhã, a ZYB-5 iniciará a irradiação da maior novela do radio brasileiri: "O Grande Pecado". E' esse um dos mais originais trabalhos trazidos para o radio e dividido em vinte e quatro capitulos, onde uma historia reune toda a beleza, graça, ternura, romance, risos e lágrimas.

"O Grande Pecado" será transmitido todas as terças, quintas e sábados, ás 21 horas, a partir de depois de amanhã.

—

Mais um interessante prigrama de "Seleções Associadas", teremos oportunidade de ouvir amanhã, através a onda da Rádio Educadora de Natal. Entre os grandes nomes de "Seleções Associadas", figurarão no programa de amanhã, das 19 ás 19,30 Estelinha Egg, Silyio Caldas, Araci de Almeida, Jorge Goulart, Belinha Silva e Déo.

PROGRAMA PARA HOJE
18.00 — AVE MARIA
18.03 — Prefixo
18.05 — Grande Jornal Poty
18.20 — Panorama Esportivo
18.30 — Aventuras de Tarzan
18.45—Programa Oficial do Estado
19.00—Gravações
19.25—Noticias de todo o país
19.30—Gravações
19.55—Cronica do Dia
20.00—Maria Isabel
20.20 — Quartêto "Alberto Maranhão"
20.50—Zezé Gomes
21.10—Rosalino e s/violão tenor
21.25 — Melodias do Passado
22.00 — Encerramento

"O DIARIO"
é o jornal de maior VENDA AVULSA da Capital

Oportunidades

NEGOCIOS URGENTES

Vende-se moveis semi-novos. Dormitorio, sala de jantar, sala de visitas, etc.

— Vende-se uma casa á Vila Palatnick. A tratar á Av. Deodoro, 614.

URGENTE: — Vende-se por preço de ocasião, um grupo estufado, um dormitório, uma sala de jantar, e alguns moveis avulsos, semi-novos, com poucos meses de uso, a tratar á Rua Rui Barbosa (antiga Duque de Caxias) nº 338 — Cidade Alta.

EM LUTA PELO TORNEIO RELAMPAGO

ABC e Alecrim farão domingo a penultima rodada--Será o maior cotejo do certame-Equilibrio

Domingo proximo serão reiniciadas as atividades esportivas coom a realização do jogo ABC X Alecrim, pelo Torneio Relampago.

O público esportivo irá ter ensejo de presenciar a uma das mais movimentadas partidas do torneio que está promovendo a Federação Norte-Riograndense de Desportos em beneficio da campanha pró-iluminação do estádio "Juvenal Lamartine".

Sempre que são chamados a preliar, alvi-negros e alvi-verdes movimentam os aficionados do futebol e ocm isto a certeza de um ajuste de forças em que a igualdade do placard tem predominado, a despeito quasi sempre, da melhor classe dos abecedistas. E' que acostumou-se já o alecrim a agigantar-se em campo, a relembrar o Alecrim de 16 anos atraz, toda a vez que tem pela frente o seu velho rival o ABC. Assim, em qualquer situação desfalcado ou não o gremio esmeraldino é sempre um grande adversario diante do clube de Farache Neto.

Para o cotejo de domingo, os periquitos irão ao gramado em boas condições técnicas e de preparo, aptos portanto a uma grande façanha sobre o conjunto alvi-negro, que terá de se empregar muito para evitar um resultado desagradavel.

E uma derrota do ABC, nesta altura, viria favorecer grandemente a situação do America principalmente, como tambem do Santa Cruz e do proprio Alecrim. Daí porque a rodada do dia 10, que será a penultima do Torneio Relampago, apresenta-se como a mais importante do certame, tudo indicando que o prélio assumirá proporções grandiosas á altura de um verdadeiro classico.

O ABC deverá alinhar em sua equipe "cracks" como Nonato, Gageiro, Albano, Euclides, Harry, enquanto nas hostes a vi-verdes desfilarão Gonzaga, Ernani, Vadeco, Veiga e Geraldo, grandes figuras realmente da turma de João de Brito.

As colaborações assinadas que temos publicado nesta página não devem ser interpretadas como refletindo a nossa opinião, expressa unicamente pelo nosso redator esportivo em suas notas e comentários. E o acolhimento que áquelas costumamos dispensar cessará tão cedo se verifique que sejam ditadas por interesses pessoais e mesquinhos em detrimento dos supremos interesses dos esportes a que sempre temos dado o mais decidido apoio, de acordo com a orientação que aqui nos foi traçada, isto é, construir, combatendo o que nos pareça errado e prejudicial á boa moral esportiva.

Clinica de Senhoras de Dr. Etelvino Cunha
(Especialista)
Cursos de aperfeiçoamento no Rio de Janeiro e S. Paulo
Doenças de Senhoras — Partos
Ondas ultra-curtas, bisturi eletrico, eletrocoagulação, etc.
Cancer — Tumores
Consultorio: Rua Cel. Bonifacio, 222 — Fone 10-82
Consultas: Das 15 horas em diante, excéto aos sábados.
Residencia: Praça André de Albuquerque, 234
Fone 13-73.

TOSSE? BRONQUITES? VINHO CREOSOTADO

PARA SE TORNAR UM "CRACK"
é preciso ter o sangue puro!..



Os medicamentes geralmente usados para purificar o sangue nem sempre se podem utilizar no tratamento das crianças. A vista disso, os Laboratórios Raul Leite criaram para uso da infância, uma fórmula combinada e estudada especialmente, — o LACTARGYL — composto de hidrargirio iodado e vitaminado.
Além do efeito especifico de purificar o sangue, estimula o apetite e auxilia a digestão.
Purifique o sangue de seus filhos com





LACTARGYL
INDICAÇÃO AUXILIAR NO TRATAMENTO DA SÍFILIS INFANTIL
PRODUTO RAUL LEITE
UMA INDÚSTRIA NACIONAL DE CONCEITO UNIVERSAL
O. P. - R. L. Fabricação

TAÇA "CIDADE DE SÃO PAULO"

SÃO PAULO, 7 (UP) — Com enorme contetamento para os fans de futebol paulistano, sempre sequiosos dos bons espetaculos, noticia-se a realização da disputa da "Taça Cidade de São Paulo", entre os "três grandes" do nosso association, São Paulo, Corintians e Palmeira contando ainda, para maior atrativo, com a participação do "Desportivo Municipal" de Lima, que além do cartaz de, campeão peruano, apresentará, nada menos que 6 elementos da seleção daquele pais. Este torneio para o qual se prevê um exito absoluto, será em substituição á temporada internacional do River Plate e Penarol, que não chegou a bom termo pelos motivos já conhecidos. O campeão argentino, definitivamente não virá ao Brasil; enquanto o uruguaio, devido ás dificuldades para realizar este compromisso, no momento, é considerado tambem, carta fora do baralho. Assim, torna-se oportunissima a visita do forte conjunto peruano, vencedor do Botafogo do Rio por 5x0. A participação do campeão peruano neste torneio, não influirá na contagem de pontos do mesmo, uma vez que, somente jogando entre si, os clubes locais terão direito a registra-los. Segundo informações que nos foram prestadas, por pessoa merecedora de crédito, o Desportivo Municipal receberá 65% da renda dos jogos que disputará, ficando porém com as despesas de transporte e estadia.

Sociedade Agro-Pastoril de Pernambuco Ltda.

DIRETOR: JOSE' PESSOA DE QUEIROZ
Vendemos garrotes "zebús" para reprodução das seguintes raças:
GYR — INDU-BRASIL — GUZERATH
procedentes de nossas Fazendas de Criação, situadas na "Usina Santa Terezinha", em Pernambuco e Alagôas, e na "Usina do Outeiro", em Campos, Estado do Rio
Os interessados podem dirigir-se á nossa séde ou aos nossos representantes ,nos endereços seguintes:
RECIFE (Séde) — Rua do Brum, 61 — 1º andar — End. tel. QUEIROZ.
SÃO PAULO — Ferraz & Barros — Rua de São Bento, 290.
RIO DE JANEIRO — Cia. Usisa do Outeiro, Rua da Alfandega, 41 — 5º and. s. 507|9.
MANAUS — Ferreira da Silva & Cia. — Rua Marechal Deodoro, 236.
BELEM — A. Peres & Cia. Ltda. — Rua de Sto. Antonio, 117.
SÃO LUIZ — Silva Linhares & Cia. Ltda. — Rua Portugal, 285.
PARNAIBA — Ranulpho Torres Raposo — Av. Pres. Getulio Vargas, 260.
FORTALEZA — Agencia Alvaro de Castro Correia S|A — Rua Major Facundo, 125|131.
CURITIBA — João Franco Filho — Rua 15 de Novembro, 608.
PORTO ALEGRE — J. Ferreira da Silva — Praça Rui Barbosa, 39 — 1c andar.
MANTEMOS EXPOSIÇÃO PERMANENTE DE ANIMAIS, EM RECIFE, A' AV. CAIXANGA', 3942,
E ENVIAMOS FOTOGRAFIAS AOS INTERESSADOS



Faça Bolos... ...e será ainda mais adorada por seu marido!



GRATIS!
Peça ao seu fornecedor um "Cartão-Royal", que apresente tôdas as instruções indicando como fazer para receber o famoso "Livro de Receitas Royal". Se não encontrar o Cartão, escreva para: Caixa Postal, 3215 - Rio de Janeiro.

J.W.T. - 7.453
PRODUTO DA STANDARD BRANDS OF BRAZIL INC. — RIO DE JANEIRO

Leiam O Diario

Instabilidade...

(Conclusão da 2ª pag.)

reduzida. nas instituições americanas, ao "impeachment" do chefe da Nação, não passa de uma ameaça desprezada e praticamente inverificavel. Neste confronto — conclui o grande brasileiro — as formas parlamentares levariam a melhor; porque mais vale, no governo, a instabilidade que a irresponsabilidade".

Ai está posta a questão em seus verdadeiros termos. Se a instabilidade governativa é uma concomitancia do parlamentarismo, a irresponsabilidade é propria do presidencialismo. Entre os dois males (dado que a apregoada instabilidade seja um mal) não há hesitação possivel. No cotejo entre os dois sistemas, leva o parlamentar uma grande vantagem.

Manoel de Azevedo Pires Maia

7º DIA

Qutrino Azevedo Maia, Duquinha Azevedo, Newton Pires de Azevedo esposa e filhos (auzentes), Silvino Azevedo, Nair e filhos, Napoleão A. Maia, esposa e filhis (auzentes), Nisia de Azevedo Fecury, José Fecury e filhos (auzentes), Nicanor, Licenio (auzentes), Nabor e Nabucodonosor Azevedo, convidam seus parentes e amigos para assistirem a missa de 7º dia, que mandam celebrar pelo descanso eterno de seu inesquecivel filho, irmão, cunhado e tio MANOEL DE AZEVEDO PIRES MAIA, na capela do Externato Salesiano ás 6 horas do dia 8 do corrente, sexta-feira.

Agradecem sinceramente aos que comparecerem a esse ato de caridade cristã.

Oportunidades

VENDE-SE um carro Opel, Sedan convercivel, em otimas condições, pintura e rodagem nova, e preço rasoavel. Ver e tratar á Rua Duque de Caxias, 53.

VENDEM-SE duas casas na Rua da Esperança, ns. 305 e 307, antiga do Arame, a tratar com o sr. Cussi Coelho Galvão, á Rua Santo Antonii, 669.

Edição de hoje
Cr$ 0,50

ALERTA CONSTRUTORES E CONSUMIDORES EM GERAL!

Estoque formidavel de tela para estuque, azulejo de 1ª, material eletriio e de saneamento, tintas, vernizes, louça pó de pedra, objetos para presentes e variado sortimento de artigos de agata, acaba de receber do Sul do Pais, para vender aos menores preços da praça o
ARMAZEM BRASIL
De MANOEL JACOB & CIA.
Av. Rio Branco, 546 — Telefone 11-00
CIDADE ALTA — NATAL

Galvão, Mesquita Ltda.

Ferragens em geral, tintas, artigos sanitarios e material para construções.
GALVÃO, MESQUITA LTDA.
Rua Dr. Barata, 317 — Telefone 11-53 — Natal

DESCOBERTA EM SÃO PAULO

Nova trapaça de Hugo Borghi!

Politica e Administração

Parèce, afinal, que o Partido Comunista resolveu assestar as suas baterias contra a "claque" do sr. Getulio Vargas. A aprovação tacita da Carta de 37, pela maioria da Assembléia, rompeu o veu que dissimulava a hostilidade surda entre os companheiros do sr. Prestes e o Ditador do "Estado Novo", hostilidade que, — diga-se a verdade — jamais pôde ser encoberta pela "linha justa," no seu esforço em aceitar a colaboração de todos os elementos democráticos, encarados, realisticamente, isto é tendo em vista atos positivos do presente.

Muitas razões foram invocadas para explicar essa atitude do sr. Luiz Carlos Prestes, que todos esperavam se colocasse, desde a primeira hora, ao lado dos que combatiam, sem contemporizações de qualquer especie, o autor do golpe de 37. Em primeiro lugar, achou o sr. Prestes de acreditar numa "evolução para a democracia", por parte do Ditador. Em segundo lugar, condenou como reacionarios os dois candidatos militares. Em terceiro lugar, impressionou-se com o "prestigio popular" do Ditador.

Estas as razões aparentes, que certamente não podem ser rejeitadas de plano, para quem conheça a extrutura ideologica do Partido. Mas ainda que elas se justifiquem em parte, sob o prisma da dialetica materialista, ou coisa que o valha, a verdade é que, no fundo, constituiram apenas uma estratégia de retardamento, para a tomada posterior de posições. Recem-saidos da ilegalidade, os comunistas não se sentiram firmes para um ataque frontal, imediato.

Essas manobras taticas do sr. Carlos Prestes, entretanto, não satisfizeram á maioria dos democratas sinceros que, tanto quanto os comunistas, combatiam toda forma de reacionarismo. Estes sentiram que a pretensa "evolução para democracia", por parte do Ditador, não passava de uma tatica de oportunismo. e que o seu aparente prestigio na massa não era bastante para absolvê-lo, forjado que fôra por uma propaganda fascista, alimentando-se de mentiras que cumpria desmascarar, sem mais contemporizações.

Reune-se o Movimento da Juventude

Esteve em nossa redação, uma comissão de estudantes do Movimento da Juventude, comunicando-nos que se realizará, hoje. ás 19,30 horas, em sua séde provisória, a segunda reunião daquela nova entidade.

A entrada é franca, para quem queira assitir á reunião.

Sêlos usados em duplicatas de venda simulada

Sonegação de Cr$ 300.000.000,00!

S. PAULO, 7 (Meridional) — Nova trapaça de Hugo Borghi acaba de ser revelada nesta capital. Afirma-se que o financiador do queremismo está acusado num processo que transita, atualmente, pela Secretaria da Fazenda. O sr. Hugo Borghi, segundo o processo, utilizou selos usados em duplicatas de venda simulada.

Esse processo é o primeiro de uma série existente na Secretaria da Fazenda. O total das somas sonegadas ao fisco pelas firmas dirigidas pelo sr. Hugo Borghi e que se utilizaram de sêlos usados, atinge a trezentos milhões de cruzeiros.

Calçadinhos para criança. Sortimento variadissimo. Novas remessas.

CASA FARACHE
TRAVESSA MEXICO, 80
RIBEIRA

Plantão de Farmacia
HOJE
Farmacia MONTE
Farmacia DUTRA

Carnaval no Clube Recreativo Potiguar

Durante os dias 2, 3, 4 e 5, o Clube Recreativo Potiguar festejou, brilhantemente, em sua séde provisória, os dias consagrados a Momo com quatro grandes bailes e três matinées infantis.

Aquela nova sociedade que surge entre nós, conquistou, logo de inicio, uma grande vitoria, satisfazendo, plenamente, aos foliões que para lá se dirigiram, em busca de ambiente sadio de alegria.

Segundo fomos informados, pretende a direção do Clube Recreativo Potiguar instalá-lo, em futuro proximo, numa séde propria, onde ficarão sendo realizados, constantemente, seus bailes, dedicados a seus socios e suas familias.

A CIDADE

Ja e tempo de pensarem as nossas autoridades numa campanha contra a exploração do povo. Aqui explora-se em tudo e a pretexto de tudo. Haja vista o que aconteceu no ultimo carnaval. Como "aparentemente" havia falta de lança-perfume, o produto embora chegando aqui por Cr. 8,50, passou a ser vendido a principio por 25 e logo depois por 30 e 40 cruzeiros. Isso em se tratando de lança-perfume de vidro, porque as de tubo de metal, atingiram o preço de 130 cruzeiros. Não pode haver maior sem cerimonia. Embora já marcadas para serem vendidas até um preço X, eram dificilmente "cedidas" por duas ou trez vezes mais. Resultado: Nem todo mundo pôde comprar o popular produto carnavalesco e isso naturalmente concorreu, em parte, para o desanimo do carnaval deste ano nas ruas. E si a exploração se restringisse ao carnaval, e aos produtos carnavalesocs ou de saida forçada durante o reinado de Momo, vá lá. Existe, porém, em tudo. E' suficiente que um produto comece a escassear, para que o seu preço suba astronomicamente. Estão ai os casos da cerveja, da gasolina, dos generos de primeira necessidade...

Convenhamos que o problema não é apenas potiguar. Cumpre, porem fazer alguma coisa para coibir esse abuso. A escassez de qualquer produto não pode servir de pretexto para a exploração do povo. É claro, que todos se comformam com a falta e naturalmente procuram solucionar os seus problemas e necessidades de qualquer forma. Ninguem, porém, pode se habituar com essas exploração desenfreada.

E a exemplo do que já se está tentando fazer no sul do país, devemos aqui tambem cuidar de extinguir, ou pelo menos, diminuir um pouco esses perniciosos "habitos de guerra." — Z.

CARTAS A' DIREÇÃO

Melhoramento da av. Getulio Vargas

Algumas sugestões ao prefeito de Natal

Escreve-nos moradores de Petropolis pedindo-nos apresentemos ao sr. Prefeito algumas sugestões de ordem urbanistica, para a avenida Atlantica, que se acha em reparos pelas turmas de trabalhadores do serviço de obras publicas.

Por se tratar de uma opinião interessante, resolvemos publicar textualmente as referidas sujestões, embora não estejamos de acordo com todos os detalhes urbanisticos sugeridos, nesta epoca em que o governo central recomenda compressão de despesas adiaveis e não essenciais.

São as seguintes as sugestões:

"Temos observado que as atenções do Snr. Prefeito estão no momento voltadas para a avenida mais bela de Natal, quiçá do nordeste, pela suntuosidade de seu incomparavel panorama sobre o Atlantico. Referimo-nos á avenida Getulio Vargas.

Estão removendo os postes de cimento armado da linda balaustrada, tudo indicando que serão substituidos por outros mais resistentes e possivelmente mais esteticos. Realmente era doloroso para qualquer cidadão desta cidade contemplar aquela arruinada balaustrada deteriorada pelo ar salitroso do mar e pela malandragem que tomou a si a incumbencia de atirar pedras nos globos da iluminação publica, destruindo uma a uma as perolas de luz que visto do mar tinha qualquer coisa de deslumbrante, porque a avenida que oferecia uma vista tão bela era em si tambem imponente

Desejamos fazer um apelo do Dr. Silvio Pedroso, antes de dar inicio ao concerto da avenida tantos anos esquecida pelos prefeitos anteriores.

Aquela avenida deve ser ampliada na sua largura e tornada plana na sua projeção, pelo menos um pouco mais plana. A avenida tem um forte anglo de inclinação para as extremidades, tem na linguagem vulgar, uma lombada que deveria ter sido corrigida desde o incio. O serviço é facilimo. Basta atirar na encosta que dá para o mar o excesso de terra, ganhando-se deste modo mais largura, Essa largura poderá ainda ser aumentada - se o aterro não for suficiente - fasendo recuar os muros dos jardins das residencias, dois metros talvez.

Creio que deveriamos solicitar do consul dos EE. UU. sua colaboração nesse sentido fornecendo a maquina já ali em trabalho de terraplanagem no local onde será construido o consulado daquela republica. A séde da embaixada ganharia tambem com isso, pois a avenida se tornaria mais ampla para o movimento de carros do trafego normal que se ressente muito hoje nas condições em que se encontra. principalmente para os seus proprios carros.

Urge, pois um estudo do Snr. Prefeito sobre o assunto que julgamos inadiavel no presente mmento. Estamos certos de que a nossa sugestão será bem recebida por S.S."

Virilidade Força! Vigor!

Com o tratamento pelo reputado produto OKASSA—A' base de **Hormônios** (extratos glandulares) e **Vitaminas** selecionadas, OKASSA é uma medicação racional e de alta eficácia terapêutica, em todos os casos ligados diretamente a pertubações das glandulas genitais; OKASSA combate vigorosamente: debilidade viril e organica e mtodas as idades, sob a forma de insuficiencia glandular ou vitaminal, senilidade precoce, fadiga e perda de memoria no homem; frigidez e todas as pertubações ligadas aos orgãos aerminativos, idade critica, obesidade e magreza, flacidez da pele e rugorisidade da cutis, na mulher. OKASSA (importado diretamente de Londres) proporciona **Juventude, Saude, Força e Vigor.** Peça fórmula "prata" para homens e fórmula "ocro" para mulheres, em todas as boas Drogarias e Farmacias. Informações e pedidos ao Rep. e Dit. — **Agencia Miranda Ltda. Rua Nisia Floresta, 93 — NATAL.**

Reunem-se os proceres potiguares da UDN

Hoje, á tarde, na séde da agremiação

Estava convocada, para a tarde de hoje, na séde da União Democrática Nacional, secção deste Estado, uma reunião de todos os membros dirigentes e próceres de relevo, tanto da capital como do interior, daquela agremiação politica.

A reunião foi convocada pelo deputado José Augusto Bezerra de Medeiros, que faz parte Diretorio Nacional da U.D.N, é sub-lider do partido na Assembleia Constituinte e preside a referida secção potiguar.

Segundo apurou a nossa reportagem, deveria ser bastante concorrida a reunião, uma vez que aqui se encontram, vindos especialmente com a finalidade de assistir-la, numerosos elementos de diversos municipios do Estado, sobretudo presidente de diretorios udenistas.

Assuntos de decisiva relevancia seriam tratados no ensejo, como a reorganização dos quadros partidarios e os planos para a fundação de um jornal que será o orgão oficial da corrente politica. Tambem seria examinada a posição da U.D.N. frente á atual situação politica.

Comemora o Rotari, hoje, o seu aniversario

A solenidade será no "Grande Hotel"

Comemorando o aniversario do Rotary Internacional e tambem o de sua propria fundação, o Rotary Clube de Natal realizará hoje, uma festiva reunião.

A solenidade, que se efetuará ás 20 horas, no "Grande Hotel" se iniciará com um jantar, para o qual estão convidados o interventor Federal e senhora Ubaldo Bezerra, o Diretor da Base Naval e senhora Almirante Jeronimo Gonçalves, o Comandante da guarnição de Natal e senhora cel. Alvaro Bezerra, o Comandante da Base Aérea e senhora cel. Canabarro Lucas, prefeito Silvio Pedroza, cel. Ferguson, Comandante das Forças Americanas aqui sediadas, dr. Claudionor de Andrade secretario geral, prof. Severino Bezerra, diretor do Departamento da Educação, outras autoridades e representantes da imprensa e radio.

Haverá, no ensejo, uma hora de arte na qual tomarão parte as senhoritas Nani Bezerra e Zoraide Aranha.

Damos, a seguir, o programa completo da solenidade:

I — Abertura da sessão, pelo presidente Carlos Passos;

II — Hasteamento do Pavilhão Nacional, pelo Exmo. Interventor;

III — Saudação aos convidados, pelo rotariano João Medeiros;

IV — Apresentações rotarias;

V — Expediente e relato de boletins;

VI — Palestra do rotariano Edgar Barbosa;

VII — Comunicações e propostas;

VIII — Hora de Arte, pelas senhoritas Nani Bezerra

IX — Palavra facultada;

X — Companheirismo;

XI — Descida do Pavilhão Nacional pelo almirante Jeronimo Gonsalves.

Gravemente ferido o menor em ambas as pernas

No dia 3 do corrente, ás 8,30, no cruzamento da praça Carlos Gomes, registrou-se impressionante acidente, sendo vitima o menor Geraldo Ferreira da Silva, filho de João Ferreira da Silva, residente á Vila Operaria.

Viajava Geraldo, no momento do desastre, no bonde nº 14, dirigido pelo motorneiro chapa nº 203, João Moura Cabral, quando ao passar este pelo bonde nº 11, guiado pelo motorneiro chapa nº 213, foi atingido fortemente, quebrando a perna direita e cortando a esquerda.

A vitima foi conduzida ao Hospital Miguel Couto e ambos os motorneiros, foram presos em flagrante.

CHOQUES DE VEICULOS

A's 23.00 horas, do dia 3 do corrente, o caminhão nq 53, quando trafegava pela Amaro Barreto, perdeu a direção indo de encontro á casa comercial nº 1317, da firma Eufrasio & Irmãos, danificando, totalmente, a frente do respectivo predio.

Ontem, o motorista do auto 2817 R. N., entrando na contra-mão da Avenida Rio Branco com a Ulisses Caldas, abalroou com um outro automovel, saindo ambos com os paralamas danificados.

Linhas Aereas Brasileiras

Viagens especiais em Douglas DC-3
Avião especial partirá no dia 8 de Março para RECIFE-SALVADOR-VITORIA-RIO
Aceitamos passageiros e encomendas
Reservas á Rua Cel. Bonifacio, 194
PEDROZA & IRMÃO LTDA
Agentes em Natal
Telefone — 1099

MAC ARTHUR APROVA A CONSTITUIÇÃO JAPONESA

O Uruguai solicitou o adiamento da conferencia do Rio



FIGURAS DA CONSTITUINTE — Deputado Domingos Velasco, de Goiás. Falando na Constituinte, o sr. Velasco, que é um dos lideres da Esquerda Democrática, afirmou que o Rio de Janeiro, presentemente, é um centro de intrigas internacionais, prometendo denunciar atividades fascistas com o auxilio de democratas portugueses e espanhois. — Desenho de Israel — Serviço da Meridional para O DIARIO

Entrevista de Braden com o emb. brasileiro

Em debate a politica do hemisferio

MONTEVIDEU, 8 (UP) — O ministro das Relações Exteriores anuncia ter enviado instruções ao delegado uruguaio á União Pan-Americana, sr. Mateo Marquez Castro, no sentido de "sugerir" o adiamento da Conferencia de Defesa Mutua a reunir-se no Rio de Janeiro.

Essa Conferencia estava prevista, sem data fixada, para meiados de março, mas prevê-se que a mesma não se realizará enquanto não estiver bem clara a situação politica na Argentina.

Acredita-se que o sr. Marquez Castro tenha apresentado a sua sugestão na sessão da tarde de hoje, da União propondo que a Conferencia se reuna em junho ou julho.

PROBLEMAS DO HEMISFERIO

WASHINGTON, 8 (UP) — O embaixador brasileiro Carlos Martins conferenciou com o sr. Spruille Bradon, no Departamento de Estado, tendo discutido, segundo se afirma os problemas do hemisferio

O embaixador brasileiro esteve no gabinete de Braden, e ao retirar-se, declinou de comentar sobre o assunto da conferencia e evitou as perguntas sobre se a Conferencia do Rio seria adiada. Mas a sua conferencia com Braden é considerada como de grande importancia, em virtude da atual posição do Brasil no hemisfério. Afirma-se que o embaixador Martins apresentou o ponto de vista brasileiro sobre a questão argentina, a Conferencia do Rio e a futura politica do hemisfério para com a Argentina, caso Peron seja vitorioso.

Reinicio do alistamento

RIO, 8 (Meridional) — Foi reiniciado, ontem, o alistamento eleitoral.



FIGURAS DA CONSTITUINTE — Senador Ferreira de Souza, da U.D.N., eleito pelo Rio Grande do Norte — Desenho de Israel — Serviço da Meridional para O DIARIO

Edição de hoje cr$0,50

O DIÁRIO

Orgão dos "Diarios Associados"
Fundado a 18 de Setembro de 1939

ANO VII Sexta-feira, 8 de Março de 1946 — Nº 857

Prestes x Barreto Pinto

RIO, 8 (Meridional) — A proposito do requerimento da bancada comunista pedindo que seja posta na ata dos trabalhos da Assembléia Constituinte a nota oficial da Comissão Executiva daquele partido, rompendo com o ex-ditador, o deputado trabalhista Barreto Pinto assim se manifestou: "Sou da opinião que o desafôro da Comissão Executiva do Partido Comunista deve ser respondido com outro desafôro. Posso enfrentá-los em qualquer terreno e ademais devo salientar que, ao chamar de lacaios os amigos do sr. Getulio Vargas, o sr. Carlos Prestes nada fez. Prestes é um homem de telhado de vidro e não tem autoridade moral para atacar ninguem".

MOSCOU COMENTA O DISCURSO DE CHURCHILL

LONDRES, 8 (UP) — Esta noite, a rádio de Moscou mencionou, pela primeira vez, o discurso de Churchill em Fulton e disse que esse discurso, dedicado aos problemas internacionais, fôra feito num tom extremamente agressivo.

"SOBERANIA NAS MÃOS DO POVO"

Fim do regime feudal niponico

TOQUIO — 8 — (UP) — O veneral Mac Arthur aprovou a nova constituição do Japão, que põe a soberania claramente nas mãos do povo.

Descrevendo o documento de cinco mil palavras como o "destruidor do feudalismo para todo o sempre" o general Mac Arthur acentuou: "A Constituição deixa o trono sem autoridade governamental, sem propriedade estatal e sujeito á vontade do povo".

Um dos importantes dispositivos da nova Constituição, ao que asseverou o general Mac Arthur, - o que aboliu a guerra com o direito soberano da nação, o uso da força como o meio de resolver as disputas e os direitos da beligerancia por parte do Estado. A Constituição estabeleceu a autoridade governamental como o poder predominante dado pela legislatura formada por eleição. Três poderes distintos haverá de agora por diante: Legislativo, Judiciario e Executivo. As palavras da antiga Constituição: "O Imperador é sagrado e inviolavel" foram abolidas. O Imperador, na nova Carta, é considerado como "Simbolo do Estado e da unidade do povo". O Imperador só poderá exercer as funções estipuladas pela nova Constituição.

EM GREVE NA ARGENTINA

Cem mil trabalhadores NA INDUSTRIA DA CARNE

BUENOS AIRES, 8 (UP) — Prossegue a greve dos operários da industria de carnes, a qual atinge, em todo o pais, a cem mil trabalhadores que paralizaram os trabalhos, tendo o Ministério do Trabalho comunicado ao chanceler que a greve está impedindo que a Argentina cumpra as obrigações internacionais, acusando como culpados os grupos industriais que são formados por capitais estrangeiros, procedentes de paises que são os primeiros interessados em receber abastecimentos argentinos. Pode, finalmente, a intervenção do Estado para por fim á questão.

CARATER INTERNACIONAL

BUENOS AIRES, 8 (UP) — A greve nos frigorificos argentinos assumiu carater internacional com a nota do Departamento do Trabalho e Previdencia Social ao Ministério das Relações Exteriores. Nessa nota, pede-se á chancelaria a adoção de medidas urgentes, para que a Argentina possa cumprir os seus compromissos internacionais quanto ao fornecimento de carnes, pois esses compromissos não podem estar sujeitos aos casos dos frigorificos. Segundo informações, essa nota constitue uma represália pela atitude dos frigorificos, que se recusaram a nomear delegados para discutir as reivindicações dos operários. Alegam os patrões que essas negociações seriam inuteis, porque não aprovaram as exigencias dos operarios.

"O Diario"

Em virtude de defeito numa de nossas maquinas, ficámos privados de fornecer aos leitores maior quantidade do serviço telegrafico recebido.

LEIAM "O DIARIO"



FIGURAS DA CONSTITUINTE — Deputado Padre Arruda Camara, do Partido Democrata Cristão, eleito por Pernambuco. — Desenho de Israel — Serviço da Meridional para O DIARIO



FIGURAS DA CONSTITUINTE — Senador Luiz Carlos Prestes, do Partido Comunista do Brasil, eleito pelo Distrito Federal. — Desenho de Israel — Serviço da Meridional para O DIARIO

O DIARIO

Orgão dos "Diarios Associados"
FUNDADO A 18 DE SETEMBRO DE 1939
Diretor-Gerente: EDILSON VARELA
Redação, administração e oficinas: Rua Frei Miguelinho, 129 — A correspondencia de ordem comercial deve ser exclusivamente endereçada ao Diretor-Gerente.

ASSINATURAS:

Ano	Cr$ 100,00
Semestre	Cr$ 60,00
Numero atrazado	Cr$ 1,00
Numero avulso	Cr$ 0,50

Serviço estrangeiro da "United Press"; correspondentes especiais em Londres e Paris. Serviço Meridional (exclusivo) e Nacional.

SUCURSAIS: Serviços de Imprensa Ltda. Rua 7 de Abril, 241, São Paulo. Serviço de Imprensa Ltda, Ed. Odeon (sala 302), Rio de Janeiro.

A ocupação russa nos países do Oriente Europeu

Assis CHATEAUBRIAND

LONDRES, janeiro — O que os russos, por força de ocupação temporaria dos paises, que foram forçados a fazer a guerra ao lado do Eixo, estão perpetrando agora na Europa, enche de apreensão os circulos politicos britanicos Dessas apreensões participam tanto os meios conservadores como os socialistas. E' de tal modo agressivo, como orientação e metodos nazistas, o esforço slavo para desnacionalizar e explorar os paises ocupados, que não se atina bem, aqui, qual dos dominadores será pior, se o nazista que se foi ou o russo que veio substituilo.

Do que não tem duvida entretanto o irredutivel liberal britanico é que os ideais pelos quais o Reino Unido e seus dominios se bateram e dos quais o armisticio parecia anunciar a vitoria, estão, pelo menos momentaneameste, em penumbra na superficie de varias nações do continente. Os acontecimento que se desenrolam na Europa central e balcanica, bastam a fim de se poder evidenciar o tragico fracasso das lindas concepções de "self government" em que Churchill, Atlee e Eden concentravam as esperanças dos Estados oprimidos. A presença do russo (que era até 1941 um aliado de Hitler, um espectador desdenhoso das miserias praticadas pelo Nacional Socialismo) na coligação dos paises democraticos lhes garantiria mais tarde o lugar privilegiado, que hoje eles desfrutam na Europa. Senhor praticamente de regiões consideraveis do velho mundo as intervenções dos slavos se caracterizam pelos processos negativos dos principios que levaram as Nações Unidas á guerra. Em vez de estimularem a reposição dos niveis de vida autonoma, e do seio das vitimas do fascismo e do nazismo, os comunistas os absorvem, seja no terreno economico , seja no terreno politico.

Não se fala mais na Bulgaria, na Rumania, na Hungria, na Iugoslavia, na Austria, em termos de esquerda ou de direita, senão de russificação "tout-court". Perderam estas palavras , naqueles paises, sua expressão ideológica, porque não se vive mais neles para a liberdade em linhas de soberania e de independencia. A ocupação alemã e a ocupação russa não são termos diferentes, para que se morra, sob uma, e se prospere e seja feliz sob a outra. Ambas põe em contribuição para subjugar o estrangeiro o mesmo sistema atroz de exploração do vencido pelo vencedor, ou do aliado mais fraco pelo mais forte. A palavra cooperação não foi banida, porque nunca existiu, no dicionario de Moscou, entre russos e vencidos. Meios de produção, produção mesma, requisitam-se o mais que se pode, em beneficio dos ocupantes, que vieram tomar o lugar dos nazistas. Querem na Inglaterra, nos anos de 39, 40 e 41 pensava que uma luta, para esmagar o totalitarismo germanico acabaria por entronizar o totalitarismo vermelho, com i caso desse liberalismo que, numa Grã-Bretanha mesmo socialista, é a nota tônica do caracter anglo-saxão?

Assim, por toda parte, na Europa, e no Reino Unido, mais do que alhures, se constata o pavor de que os aliados ocidentais retirem os remanescentes das tropas que ainda tem na Italia, na Grecia, na Iugoslavia e na Bulgaria. Há diversas razões que justificam esse susto; porem a fundamental é o medo da Russia ficar sózinha, e impor a sua vontade e os seus interesses ás nações que ela passou a dominar com o latego do carrasco no lugar da cruz gamada do nazista.

Antes de sair do Brasil tive oportunidade de descrever nos "Diarios Associados", o que se passa na Hungria. Obrigaram os soviéticos os hungaros a assinarem com eles um tratado pondo 55% das industrias locais debaixo do controle russo. Os campos de petroleo de Lispe, nenhum mais tem direção ou técnicos nacionais. Estão todos sob a supervisão da autoridade russa. A Hungria quase desconhecer o que se faz do seu petroleo e das suas refinarias. Outro tanto acontece com as companhias de petroleo de Zistardorf, na Austria. Todos os funcionarios e engenheiros austriacos foram sumariamente subtituidos e seus postos

(Continua na 5ª pagina)

Publicação de um "Livro Azul"

PELO GOVERNO DE FRANCO

MADRID, 8 (UP) — Informa-se de bôa fonte que o governo espanhol pretende publicar um "Livro Azul", respondendo ao "Livro Branco" do governo norte-americano contra Franco.

Alguma coisa podemos aprender com os ingleses

Por Dorothy THOMPSON

(Exclusividade do "O Diario" neste Estado)

NOVA YORK — O moral das nossas forças de ocupação podia ser melhor se existisse aqui mais interesse pelos problemas que eles estão tendo de encarar e resolver. O interesse, entretanto, não pode ser desenvolvido sem informação, e isso é justamente o que não existe.

Aqueles que por motivos de ordem profissional ou outras quaisquer tem intenso interesse pelo que se passa no mundo, — parece-me — não podem encontrar esclarecimentos pelas noticias dos jornais; precisamos aumentar o nosso conhecimento procurando contato com oficiais que voltaram, visitantes, agencias de socorro e outros.

Foi certamente extraordinário para mim, descrobrir que eu posso ter uma descrição mais completa do que está se passando na Alemanha pelas publicações inglesas do que pelas nossas próprias, e na qualidade de jornalista, ler, de quinze em quinze dias, uma excelente revista de vinte páginas, chamada "Revista da Zona Britanica", publicada pela Comissão Britanica de Controle, para consumo interno, que esclarece muito mais os problemas e a maneira como estão sendo resolvidos.

Um artigo do numero de 8 de dezembro do ano findo considera o trabalho na zona britanica como a responsabilidade de todo o povo inglês.

"Administração" — diz ele — "começa em casa... Este problema de controlar a Alemanha não é assunto que se possa deixar entregue a um grupo de pessoas inteligentes, escolhidas por outro nas mesmas condições para realizar a solução de tarefas diversas. Isto arrastou e enganou a Europa durante milhares de anos... A responsabilidade deve ser assumida, ultimamente, não apenas por nós (as tropas de ocupação), mas por toda a nação britanica".

* * *

E' PRECISO CONHECER OS ACONTECIMENTOS

Mas, se a nação inteira assume a responsabilidade pelo sucesso ou fracasso, ela precisa conhecer o que está sendo feito, por quem e porque. Escolhemos entregar isso a homens inteligentes, sem mesmo conhecer quem eles são, quais são os seus antecedentes, e para que lado as suas opiniões politicas estão inclinadas.

Na "Revista da Zona Britanica" pude ler a respeito dos efeitos e métodos de reeducação; a respeito de condições médicas, sociais e de alimentação; sobre o desenvolvemento da industria do Ruhr; a respeito da natureza e incidencia dos crimes; a respeito do levantamento de novas uniões comerciais e até (não fosse a publicação inglesa) a respeito da vida dos passaros.

Pode um americano receber, cada quinze dias, informações identicas a respeito da sua zona? Nós conhecemos o que os nossos soldados estavam fazendo durante a guerra. Conhecemos agora? E se não conhecemos, poderemos nos corresponder com eles de maneira mais inteligente, aumentar os seus interesses pela indicação dos nossos e elevar a sua dignidade pelas nossas realizações, uma vez que as tarefas de tempo de paz são tão grandes e ainda mais dificeis do que as do tempo de guerra?

* * *

Qual é, por exemplo, a nossa politica com relação aos sindicatos alemães? E' verdade o que tenho ouvido de lideres trabalhistas americanos, de destaque, que asseveram veementemente que o orientador da politica, neste campo, é Sidney Hillman, aquele que tem sucessivamente impedido a criação de sindicatos independentes, aquele que tem executado a politica de impedir a formação de lideres sociais democráticos, a fim de que não recuperem qualquer vestigio de autoridade, e que, na sua opinião, é o exemplo para toda a Alemanha com referencia ao trabalho, deve servir colocado na zona russa?

E' verdade, como os circulos trabalhistas americanos tambem asseveram, que o funcionario da repartição que tem acesso a todas as informações a respeito das firmas industriais da Alemanha, estrura e finanças, que toma resoluções a respeito do que deve ser conservado, destruido, e quais os 25% que devem ser entregues á Russia é o Cel. Bernie Bernstein, um poderoso baluarte das opiniões extremistas de Mr. Morgenthau, ao mesmo tempo Russel Nixon, organizador da representação da União dos Trabalhadores em Eletricidade, em Washington, tem as mais estreitas ligações com os comunistas da America, e que em ambas, nessa repartição e na divisão das finanças há comunistas americanos, ou simpatisantes fiéis em posições de influencia?

E' verdade que estamos iniciando na Alemanha, juntamente com a desnazificação, politicas que asseverem que a unica resistencia ao nazismo vem da extrema esquerda e que nós repreendemos ásperamente, e que já em um caso, ao menos, mandámos encarcerar oponentes da classe média, vários dos quais estavam no próprio centro do movimento subterraneo antinazista?

E' verdade, finalmente, que como resultado das politicas nas quais os principais personagens de Moscou são os responsaveis pelas nossas próprias autoridades, uma revolta está fermentando entre os lideres religiosos anti-nazistas que não desejam trocar uma tirania anti-cristã sobre as vidas e consciencias dos seus rebanhos por outra, e que dentro dos trabalhos das instituições há astuciosas lutas pelo poder?

* * *

Não fiz alterações. Apenas informei aquilo que está sendo feito por americanos de reputada honestidade e com imediato acesso á informação, e aquilo que para o cidadão americano não é um rela-

(Continua na 5ª pagina)

Edição de hoje Cr$ 0,50

Sinbad e a maioria

Austregesilo de ATAHYDE

(Para os "D. A.)

Entre as terriveis provações de Simbad, oMarujo, conta-se a de ter sido ele enterrado vivo com a esposa morta, numa paragem onde esse sacrificio era obrigatorio.

O aventureiro viajante não teve meios de resistir á imposição do uso e desceu á fossa imunda, acompanhando o cadaver daquela a quem estava ligado pelo matrimonio.

Vendo o empenho da maioria da Constituinte em defender o destino da Carta de 37, lembrei-me da sorte de Sinbad.

Apenas no caso, voluntariamente que o lider e os seus comandados se amarram aos restos putrefactos e querem descer com eles ao fundo da vala comun.

* * *

O argumento de que, dando a maioria aos remanescentes do Estado Novo o pais testemunhou a sua adesão á carta fascista, não passa de um sofisma rombudo.

Então, nem seria necessario votar uma nova Constituição; bastava em obediencia ao mandato do povo proclamar a vigencia do papelucho.

A maioria está desatinada.

Ao em vez de aceitar a proposta conciliatoria, inteligente e patriotica do sr. Otavio Mangabeira, eliminando os malignos residuos de 37, sem prejudicar os poderes administrativos do governo, entesa na recusa, numa tentativa insensata de identificar o presente com o passado, como se estivessemos andando para tráz.

* * *

Contesto que a significação do voto popular de 2 de dezembro tenha sido a de um plesbiscito em favor do regime de 37

Basta reler os discursos do candidato triunfante no pleito, para se verificar o contrario.

O presidente de hoje, na sua propaganda, divorciou-se de qualquer compromisso em relação áquele regime prometendo, ao revés, destrui-lo para assentar no Brasil uma verdadeira democracia.

Essa promessa é que recebeu o sufragio do povo.

Será congressista pelo P.S.D. ou pelo P.T.B.?

INTERROGAÇÕES AO EX-DITADOR

PORTO ALEGRE, 8 (Meridional) — O "Diario de Noticias" publica o seguinte telegrama do seu corresponden te em Passo Fundo: "Segundo corre nos circulos politicos daqui, a nota enviada pela bancada pessedista na Assembléia Constituinte ao sr. Getulio Vargas tem por fim esclarecer a situação do ex-ditador. Assim, desejam os constituintes gauchos do partido situacionista saber qual a deliberação tomada pelo sr. Getulio Vargas: se tomará posse em sua cadeira no Senado pelo Partido Social Democrático ou pelo Partido Trabalhista Brasileiro. Afirma-se nos mesmos circulos que essa nota nenhuma ligação tem com o sr. Loureiro da Silva. Chegou. ontem, aqui o sr. Antonio Azambuja, deputado pelo PSD. que nada quiz dizer dos motivos de sua viagem.

Triste para a Italia

MANIFESTAÇÃO DE ESTUDANTES MILANESES

MILÃO, 8 (UP) — Anuncia-se que mais de mil estudantes milaneses organizaram uma manifestação em favor da retenção pela Italia de Trieste, quarta-feira passada, quando passou por aqui a comissão aliada que se acha a caminho de Venezia Giulia para estudar a situação daquela área entre a Italia e a Iugoslavia.

Divulgação de nomes de nazistas

VIVENDO NOS EE. UU. E ARGENTINA

WASHINGTON, 8 (UP) — Dentro de poucos dias serão publicados os nomes das pessôas. anotados como nazistas nos arquivos que foram encontrados na Alemanha, e que vivem nos Estados Unidos e na Argentina. Essa declaração foi feita pelo presidente de Assuntos Militares do Senado.

Coligação espanhola para derribar Franco

PARIS, 8 (UP) — O Partido Comunista da Espanha anunciou estarem os membros da entidade trocando consultas com o sr. José Giral e outros lideres republicanos espanhois, "devido a gravidade da situação da Espanha", pois a opinião dos primeiros torna-se indispensavel para que o governo do sr. Giral amplie a base da representação para incluir os membros de outros partidos e sindicatos contrários a Franco. As referidas negociações foram empreendidas para dar ao governo verdadeiro caracter de coalisão nacional, ao iniciar a campanha contra Franco e com o fim de derribar este.

Vai ser submetida ao plenario

O PROJETO CONSTITUCIONAL FRANCÊS

PARIS, 8 (UP) — A Assembléia Constituinte Francesa, depois de quatro meses de estudo pela Comissão Constitucional. deverá submeter á votação plenária os preambulos da carta magna francesa e uma declaração dos direitos do homem, idêntica á dos Estados Unidos. Depois que a nova constituição fôr referendada pelo povo francês será realizada nova eleição geral que deverá substituir o atual governo provisorio.

Atitudes comunistas na Argentina

NOVA YORK, 7 (UP) — O jornal "Times" informa de Buenos Aires: "Peron tem agora o apoio dos comunistas argentinos. Os comunistas opuzeram-se a Peron nas eleições ,mas mudaram de lugar, apoiando a greve dos trabalhadores em frigorificos, greve esta apoiada pelo regime de Peron. Esta mudança de atitude ocorre não somente quando Peron vence as eleições mas tambem no momento em que a missão comercial da Russia está a caminho de Buenos Aires. O chanceler Cooke afirma que a missão deverá negociar um acordo diplomático russo-argentino".

O reporter dos "Diarios Associados" ao Paraguai apresenta a grande

Nodoa politica do Continente Americano!

Relação incompleta dos presos do ditador Morinigo, cujo crime maior é pensar com liberdade!

ONDE ESTÃO, FINALMENTE, OS CAMPOS DE CONCENTRAÇÃO?

TODO O PARAGUAI, HOJE, E UM SÓ CAMPO DE CONCENTRAÇÃO!

Edmar MOREL

Enviado dos "Diarios Associados" ao Paraguai

O general Higinio Morinigo, presidente do Paraguai, pôs um avião á disposição do repórter Edmar Morel, afim de que o enviado especial dos "Diarios Associados" percorresse o longinquo Territorio do Chaco, onde estariam prisioneiros, em campos de concentração, centenas de lideres politicos.

Sucedeu, porém, que o repórter chegou ao Chaco e não viu os presos, encontrando, apenas os miseraveis casebres onde estiveram os confinados.

Regressando a Assunção, Edmar Morel, de informação em informação, com as familias dos desterrados, levantou uma lista nominal de 90% dos exilados e confinados pelo general Higinio Morinigo, perseguidos politicos que são encontrados em todos os recantos do Paraguai, na Argentina, no Uruguai e no Brasil.

ASSUNÇÃO — fevereiro. — Regressando de "Puesto Muneca", onde encontrei os ranchos miseraveis que foram habitados pelos desterrados politicos, onde fotografei inumeras paredes cheias de lembranças dos presos, como sejam desenhos e assinaturas, descansei um pouco no "Fortin Mariscal Estigarribia" conhecendo uma senhora brasileira, a unica brasileira que reside no Chaco. O seu esposo é um engenheiro norte-americano que depois de pesquisar petroleo em Aratu' e em Candeias, no Brasil, faz sondagens no Chaco em busca do ouro negro.

Pelo que vi e ouvi, tenho a impressão sincera de que o general Higinio Morinigo "extinguiu" os campos de concentração de "Puesto Muneca", "Ingavi" e "Pena Hermosa".

Uma coisa ninguem discute no Paraguai. E' a existencia de centenas de homens confinados e exilados por crime politico. E onde estão eles? Quem são?

Evidentemente, que a grita levantada no estrangeiro, principalmente na Argentina, no Uruguai e no Brasil, influiu de maneira decisiva para o governo do Paraguai "dissolver" os presidios, libertando alguns politicos e prendendo outros.

MUDANÇA DE PRISÃO

A medida da extinção dos infames presidios no Chaco, em nada veio benefiar os perseguidos do governo militar.

Apenas, eles, deixaram de ficar presos em agrupamento, onde de qualquer maneira tinham solidariedade mutua e maiores possibilidades economicas, pois muitos se dedicavam ao cultivo da terra, enquanto outros buscavam a agua, encontrada a dois quilometros de distancia. Agora, em qualquer cidade do Paraguai, sobretudo na fronteira, aparecem confinados, a maioria constituida por chefes de familias, proles numerosas que ficaram inteiramente desamparadas em Assunção.

Conheci varias familias de politicos e de trabalhadores nestas condições. Muitas ignoram o paradeiro dos seus chefes, uma vez que as autoridades gostam de remover os confinados de um ponto para outro, direito assegurado pela reacionaria Constituição de 1940.

OS DESTERRADOS

Elementos dos quatro partidos politicos paraguaios impossibilitados de funcionar em virtude da "tregua politica", forneceram-me uma lista incompleta dos desterrados paraguaios, com suas respectivas profissões e domicilio no estrangeiro.

E assim teremos: Dr. José P. Guggiari, ex-presidente da Republica, residindo em Buenos Aires; Coronel Rafael Franco, ex-presidente da Republica, em Montevidéu; Dr. Manoel Burgos, ex-presidente da Republica, em Buenos Aires; Jeronimo Riart, ex-presidente da Camara de Deputados, Buenos Aires: Dr. Justo Prieto, ex-Reitor e ex-Chanceler, Buenos Aires; Dr. Higino Arpo, ex-Chanceler, Buenos Aires; Dr. Vicente Rivarola, ex-Embaixador, Buenos Aires; Dr. Juan Stefanich, ex-Chanceler, Buenos Aires; Dr. Alejandro Dávalos, ex-ministro, Buenos Aires; Dr. Policarpo Ataza, Diretor proprietario de "El Pais", Buenos Aires; Dr. Efraim Cardoso, ex-ministro da Educação, Buenos Aires; Dr. Julio Cezar Chaves, escritor, Buenos Aires; Dr. José Antonio Perez Filho, jornalista, Buenos Aires; Dr. Alejandro Marim Iglesias, ex-ministro, Buenos Aires; Dr. Anselmo Jover Peralta, ex-ministro de Educação, Buenos Aires; Dr. Jeronimo Echangue, medico, Montevideu; Dr. Carlos Pastore, ex-ajudante de Estigarribe, Montevideu; Sr. Pablo M. Insfrán, ex-ministro de Obras Publicas, Estados Unidos; Dr. Oscar Creydt, do Partido Comunista, Montevidéu; Dr. Obdulio Barhe, Chefe Comunista, Montevidéu; Sr. Augusto Canete, Chefe Comunista, Montevidéu; Dr. Antonio Rolón, jornalista, Buenos Aires; Dr. Justo Pastor Benitez, ex-ministro da Fazenda, Rio de Janeiro; Ing. Juan B. Nascimento, ex-Senador, Rio de Janeiro; sr. Narciso Mendez Benitez, ex-ministro do Interior, em Formosa, na Argentina; Sr. Manoel Balteyro, ex-Deputado, em Clorinda, na Argentina; Dr. Luiz Chasse Soza, ex-Deputado, Buenos Aires; Dr. Manoel Burges Filho, ex-magistrado, Buenos Aires; Drs. Raul e Lucio Mendonça, em Formosa, na Argentina; Dr. José Antonio Ayala, jornalista, Formosa, na Argentina; Dr. Victor Mendez Benitez, advogado, Posadas; Dr. Helio Mendez Benitez, advogado, Formosa; Dr. Remijio Ayala, advogado, Formosa; Dr. Vinicius Franco, advogado, Formosa; Dr. Alejandro Volpe, ex-Deputado, Clorinda, Argentina; Dr. Jorge Freytag, jornalista, Cordoba, Argentina; Dr. José de C. Franco, ex-Deputado, Florinda, Argentina; Dr. R. Espinola, ex-deputado, Buenos Aires; Dr. Francisco Sapena Pastor, ex-deputado, Posadas, Argentina; Dr. Arturo Bordon, ex-Deputado, Posadas, Argentina; General Eduardo Torreani Vieira, ex-ministro da Guerra, Buenos Aires; General Nicolas Delgado, ex-ministro da Guerra, Buenos Aires; Coronel Arturo Bray, ex-ministro do Interior, Buenos Aires; Coronel Atilio Benitez; Capitão de Fragata Eriberto dos Santos; Dr. Luiz Riart Filho.

Deram-me a acrescentar os seguintes nomes de lideres "feveristas" adeptos do

(Continua na 4.ª Pag.)



Ouçam ZYB-5 Radio Educadora de Natal

Comercio-Transportes-Finanças

O PORTO

Entradas; hoje, o iate Jalma, de Pernambuco.

EMBARCAÇÕES A VELA

De goiana, Pernambuco entrou hoje o iate Jalmar, com 1.000 sacos de açucar para nossa praça.

CAMBIO

Na presente semana a Carteira Cambial do Banco do Brasil em Natal Forneceu as seguintes cotações para transações á vista:

Compra — Libra 77,77 - 15/16
dolar 19.30
Venda — Libra 81,00 - 5/16
dolar 20.10

As transações acima referem-se a saques.

PRAÇA DO RECIFE

Para a semana corrente a Camara Sindical dos Corretores de Pernambuco afixou as eguintes cotações:

Algodão:
Sertão (tipo 5), 15 quilos .. .. Cr$ 84.00
Sertão (tipo 4) 15 quilos .. .. Cr$ 100,00
Mata (tipo 5) 15 quilos .. .. Cr$ 80,00
Mata (tipo 4) 15 quilos .. .. Cr$ 90,00
Bagas de Mamona, 15 quilos, Cr$ 18,25 a Cr$ 18,78
Caroço de algodão, 15 quilos, 7,50 a .. .. Cr$ 8,50
Couro secos espichados, quilo .. .. .. Cr$ 12,00
Couros secos salgados, quilo .. .. .. Cr$ 10,00
Couros verdes salmourados, quilo .. Cr$ 5,50
Milho, saco de 60 quilos, Cr$ 40,00 a Cr$ 42,00
Peles de cabra, quilo Cr$ 11,00 a .. .. .. Cr$ 12,00
Peles de carneiro, quilo, Cr$ 16,00 a Cr$ 17,00

AVIAÇÃO

PANAIR DO BRASIL

Do PPPBR, que do Rio passou dia 6 para Belem, desembarcaram:

Do Recife, José Maria Cavalcante, Maria de Lourdes G. Pessoa, Reinier B. Josephus, Oscar G. Oliveira, Irene Bonato, Samuel Cunningham e Virgina Ray Deter.

Do Rio, Alvaro Esteves Caldas, José Santos Duarte e Elgo Araujo Lima.

Aqui embarcaram:

Para Mossoró, Felinto Gadelha, Aderson Dutra e José Vieira Costa.

Em transito, 7 passageiros inclusive o sr. Eugene Colson, consul de França no Recife.

De correio deixou 7 kgs, tomou 7 kgs.

Do PPPBT que chegou do Rio ante-ontem desembarcaram:

Do Recefe, Iola Wamak, Ray Ira Moore, Ivo Bosch, Nahum Domingos, Konred W. Sutter Joaquim F. Barros, Antonio L. Costa.

Do Rio, Jean E. Serivan, Arthur E. Serivan, Henrriette A. G. Serivan, Lucio Feteira, Lucio Guerra T. Feteira, Adelaide de Seteira, Carlos Herbausc, Helena Saldanha Jaolino, Jane S. Jaolino, Adolfo Baurer, Igino Barricalha, Pier Laici Alivetti e Antonio José S. Enrich.

Daqui retornou o PPPBT no mesmo dia ao Rio, levando:

Para Recife, Manoel G. Ribeiro, Helio Lopes Oliveira, Ilma C. Varela, Elvira Araujo Maia, Aldo B. Paiva, Florencio Luciano, Raimundo Melo Luz, João Medeiros, Raul Fernandes e Leda Barreto Paiva.

Para maceió, Severino M. Carvalho

Para Bahia, Fernando Magno Porto, José Batista Conceição.

Para o Rio, Aristoteles Magalhães Cordeiro.

De correio deixou 136 kgs, tomou 22 kgs.

CRUZEIRO DO SUL

Pelo avião PP—CCD da "Cruzeiro do Sul" que transitou hoje as 08.55 do Rio para Belem, viajou do Rio: Evandalo Silva Leal.

Embarcaram para Mossoró: Aldo Rosado Fernandes, Alda Ivanise Rosado Fernandes — para Fortaleza: Aracy Fiuza Costa — José Machado de Santana — para Belem: Robert Westerby — Derek Norman Wist — Bereton Teulon Porter.

Em transito 12 passageiros.

PAN AMERICAN AIRWAYS

No NC33320, que de B. Aires passou dia 6 para ..iami, embarcaram:

Para Miami, Walter Lee Foster Jr.

Em transito, 5 passageiros. ..e correio deixou 33 kgs.

Do NC17316, que de Miami passou ontem para B. Aires desembarcaram:

De Belem, Sylvain Dernaud, Inês Darnaud.

Em transito, 13 passageiros.

O NC 28888, que chegou ontem da Europa retornou hoje pela manhã a Lisboa.

REPARTIÇÕES PUBLICAS

A Alfandega arrecadou:
Dia 2 .. .. .2.489,20
Dia 6 .. .. 22.629,30

A Prefeitura arrecadou
Ontem 20.724,40

"Alecrim Clube"

NOTA OFICIAL

A Diretoria do Alecrim Clube, avisa aos seus associados e exmas. familias, que realisará domingo 10 do corrente, animado festival dansante, a ter inicio ás 15,00 horas.

A mesma Diretoria avisa ainda, que a partir daquela data, não facultará por hipotese alguma ingresso nos seus salões a pessoas extranhas ao seu quadro social, sendo inutil insistir.

Natal, 7 de Março de 1946.
Adauto Aurelio dos Santos
1º Secretario.

Oportunidades

VENDE-SE um prestimoso animal próprio para qualquer serviço, principa mente para sela, estando á vista na proxima feira do Alecrim, no local das madeiras, das 9 ás 10 horas, Preço Cr$ 4.000,00. Não será vendido por menos. Merece parabens quem vier adquiri-lo.

Adiada uma reunião do M. U. T.

O Movimento Unificador dos Trabalhadores (M.U.T. está avisando aos seus associados que a reunião que estava deliberada para hoje, foi prorogada para amanhã conforme resolução tomada, pela diretoria.

A assembleia será, amanhã, 9 do corrente, as 19 horas, na sede social, á rua Chile nº 70.

Cronica Social

ANIVERSARIOS
HOJE

Senhores

Antonio Lamas, comerciante nesta cidade;

— João Camara, industrial neste Estado e elemento de relevo em nossos circulos politicos e sociais;

— João Batista Fernandes, oficial administrativo do Departamento da Fazenda.

Senhoras

Etelvina Emerenciano de Medeiros, esposa do dr. João Medeiros Filho, advogado nesta cidade;

— Jodite Amorim, esposa do dr. Adalberto Amorim, juiz de direito nesta capital;

— Edite de Araujo Soares, esposa do sr. Antonio Mozart Soares, comerciante nesta cidade.

Jovens

Valdemar Bandeira de Melo, funcionario do SERAS.

Crianças

Tereza Maria, filha do sr. José de Freitas e de sua esposa d. Anita de Freitas.

NOIVADOS

Contrataram casamento, no dia 4 do corrente, nesta capital, a srta. Juraci Navarro Costa, filha do sr. Jurandir Sitaro da Costa, contador seccional junto á Delegacia Fiscal do Tesouro Nacional, neste Estadi, e o sr. Arnaldo Fernandes de Medeiros, funcionário do Instituto de Aposentadoria e Pensões de Transportes e Cargas.

— Prometeram-se em casamento, nesta cidade, o sargento Angelo Ivo Tomé, filho do sr. Henrique Tomé e á esua esposa d. Tercilia Fornari Tomé, e a srta. Ruth Trigueiro, filha do sr. Francisco Trigueiro e de d. Emilia Guedes Trigueiro, amboe já falecidos.

NASCIMENTOS

Nasceu, no dia 6 do corrente, nesta cidade, Antonio Alcione, filho do sr. Antonio Barbosa Romeiro e de sua esposa d. Severina Dias Romeiro, funcionária do Departamento de Saude Publica.

Nasceu, no dia 5 do corrente, nesta cidade, Tadeu, filho di sr. Merval Martins de Oliveira, 3º sargento reformado do Exército, e de sua esposa d. Inez Martins de Oliveira.

APEDIDOS

Aniversaria hoje a professora Zuleika Violeta de Moura Santos, residente em São José de Mipibú, onde vem partilhando a sua fina educação com os seus discipulos do Grupo EscolarBarão de Mipibú.

Que esta feliz data, seja reproduzida nos anos futuros, para felicidade pessoal da distinta professora, e, contentamento dos que a estimam.

CLAMOR PUBLICO

Clóvis J. de Andrade

A crise em que se debate o nosso país, motivada pela guerra que solapou o mundo inteiro, está produzindo efeitos calamitosos. Não há negar que saimos duma economia de guerra para uma economia de paz, e não custa acreditar que estamos em crise, sem esperanças de melhores dias.

E a crise maior que nos acabrunha e afeta profundamente é a que diz respeito ao alarmante custo da vida.

Ninguem mais esconde a dura realidade da hora angustiante que estamos vivendo.

Quem poderá prever o desfecho fatal destes dias de treva e de agonia! Quem poderá avaliar o infortunio desta hora aziaga que nos bate a porta com as sombras sinistras duma calamidade irremediavel!

Por mais sagaz que se revele o observador nunca se poderia atentar na proporção desta crise que aflige o povo ante a carestia exorbitante dos generos essenciais á vida humana.

Inegavelmente, o quadro que se desenha aos nossos olhos é dramatico e desolador.

Do povo que sofre e reclama vitima que é da ambição organizada dos açambarcadores, não lhe chega a assistencia nem o amparo do poder publico. A medida que os preços das utilidades sobem progressivamente, tudo lhe falta, de tudo se priva, desde o alimento que engana o estomago ao pano que não póde comprar, dada a alta abusiva dos tecidos. Com relação aos sapatos e medicamentos, etc, a estorsão não tem limite.

Neste estado de coisas implantado pelos desalmados exploradores do povo, vive o inconformado consumidor num verdadeiro circulo vicioso, a depender da vontade onipotente do comercio devorador e inescrupuloso.

Os aumentos concedidos ao funcionalismo civil e militar da União, de nada valeram, uma vez que os preços das utilidades continuam a subir, numa escala ascendente, em detrimento de milhares de creaturas que não foram beneficiadas nos moldes do aumento federal.

Impõe-se por todos meios e modos uma providencia energica e salutar do poder público contra a ganancia desenfreada dos inimigos declarados do povo.

Faz-se preciso uma visão mais exata dos problemas sociais e humanos, uma compreensão mais nítida do dever de cada brasileiro, amante de sua terra e sua gente.

Precisamos e devemos olhar com mais interêsse e patriotismo a situação dramatica porque passa o povo, nesta emergência dolorosa.

Reuniu-se o Movimento da Juventude

Teve lugar, ontem, em sua séde provisória, com o comparecimento de numerosos associados, a segunda reunião do Movimento da Juventude, sociedade que congrega grande parte da mocidade do Rio Grande do Norte.

Por essa ocasião, foram discutidos vários assuntos de interesse da classe, sendo designada uma comissão para redigir o manifesto-programa da nova organisação, de acordo com os seguintes dez pontos fundamentais da Juventude:

I — direito á saude;
II — direito á educação;
III — direito a condições humanas de trabalho para os jovens da cidade e do campo;
IV — direito ao repouso e á recreação;
V — direito á livre escolha da vitação;
VI — direito a uma vida familia decente;
VII — direito de livre associação e organização;
VIII — direito á igualdade dos sexos;
IX — direito á democracia para o progresso da Patria;
X — direito á paz mundial para o progresso da Humanidade.

LEIAM "O DIARIO"

Economia domestica
Inimigo das habitações
Como receber os convidados
Conselhos e receitas úteis

Estes são alguns capitulos de

Problemas do Lar

de

MARIA ALICE PRESTES

Uma enciclopédia do lar moderno.

Pedidos pelo reembolso postal, sem aumento de preço, á rua do Livramento, 191 — RIO — Preço Cr$ 50,00

EM TODAS AS LIVRARIAS

Uma Edição CRUZEIRO

O REPORTER...

(Conclusão da 3.ª Página)

Coronel Franco: Dr. German Soler, ex-ministro do Interior; Damian Bruyn, ex-ministro da Instrução Publica; Dr. Luiz Brizuela, presidente do Colegio de Advogados de Villarrica; Dr. Orlando Otaviano, ex-secretario da Universidade Nacional; Dr. Antonio Rolón, ex-secretario da Presidencia da Republica; Dr. Arnaldo Valdovinos, escritor; Dr. Estanisláo Idoyaga, membro do Conselho Superior Universitario, todos perseguidos, com exceção do primeiro que está exilado em Posadas, na Argentina.

Acrescento, ainda, os nomes dos drs. Rogelio Pavon, exilado em Formosa, Ramon Sellite, Juan Perini, Amancio, Insauralde, Major Estacio Rojas, dr. Justo Pastor Urbieta Rojas e o medico Francisco Centurion.

ESTUDANTES DESTERRADOS

Agora, a lista incompleta dos estudantes privados de sua liberdade:

Ricardo Granada. Julio Rojas, Antonio Odriozola, Domingo Zalimbem, Alberto Skef, Farid Yampei, Badri Jampei; José A. Duarte; Bernardo Valiente; R. Lopez Viveros; Carlos Ferreira; Julio Cardoso; Roberto Martinez Fredy Guggiari; Luiz Mussi; Amado Meza; Rufino M. Rojas; Ramon Recalde e a jovem Petrona Arzamendia, figura muito conhecida na cidade Concepcion, todos membros dirigentes da Federação Universitaria e de Centros de Estudantes Secundarios, duas entidades baluartes da Resistencia contra o fascismo.

OS OPERARIOS

E finalmente apresento a terceira lista. E' a relação parcial dos nomes dos trabalhadores desterrados, perseguidos e exilados, aparecendo tambem varios estudantes, militares, professores: Eliodoro Cler, dirigente trabalhista; Bernado Leira, dirigente sinsindical; Luiz Centurión, dirigente sindical, José C. A. Costa lider sindical; Joaquim Nunez, Pinnanez, dirigente trabalhista; Eduardo Acosta Caballero, estudante de engenharia; Meliano Ortiz, fazendeiro; Asdrubal Tuffari, militar; Eliodoro Ayala. operario; major Antonio Cirilo Rivarola; José Solis, operario; Bienvenido Valenzuela, comerciante; dr. Adolfo Schaerer proprietario de "La Tribuna" major Lopez Colman; major Germán Lopez; Efrain Morel, jornalista, gravemente enfermo; Antonio Gamarra, Secretario Geral do Conselho Obrero do Paraguai; Alfredo Alcorta, membro do C. C. do Partido Comunista; Ricardo Franco. dirigente estudantil; Bartolomé Ayala, obrero maritimo; J. Sanchez, Fernando Vera, dir. universitario, Dimas Acosta, dirigente obrero, Eduardo Aquino. dirigente obrero; Alfonso Guerra; Alberto Candia; Calixto Bogado; Adolfina Coronel — membro do Conselho Central do Partido Comunista; Marcos Zeida, dirigente da Confederação dos Trabalhadores; Luiz Frizzola, dirigente universitario; Arsenio Ibanez, dirigente estudantil; Porfirio Nunez, dirigente universitario; Antonio Maldana, professor; José Chilavert, professor, Antonio Odriozzola, professor; Ernesto Aliana, portuario; Pedro Munoz, maritimo; Zacarias Martinez, dirigente sindical; Estebam Echeverria, estivador; Agapito Arias, pintor.

ONDE ESTAO OS DESTERRADOS?

Esta pergunta, com relação aos politicos que não puderam sair do Paraguai, fica sem resposta.

E explico:

Com a "extinção" dos campos de concentração, o governo militar do Paraguai, através da Chefatura de Policia, dirigida pelo famoso capitão nazi Marco Fuster, distribuiu os confinados por todos os recantos do pais, de preferencia a fronteira. Hoje, o Paraguai é um só campo de concentração. E em todo o Paraguai uma palavra ecoa com o anseio popular:

— Anistia!

DR. MANOEL VITORINO
Doenças do sistema urinário
(Ambos os sexos)
Doenças do sistema genital masculino.
OPERAÇÕES
Doenças venereas em geral
Consult.: Rua Cel. Bonifácio n.º 828 — Natal — Tel. 10-89

DR. ALVARO VIEIRA
(Chefe de Clinica Cirurgica do "Hospital Miguel Couto"
CLINICA DE SENHORAS
OPERAÇÕES
ELETRICIDADE MEDICA
Ondas Curtas — Eletro-Coagualação — Bisturi Eletrico
Consultorio: Das 10 ás 12 e das 14 ás 18 horas. Av. Fone: 1284
Residencia: Av. Getulio Vargas, 704—Fone: 1423
Natal - Rio G. do Norte
Duque de Caxias, 198
(Casa terrea)

RAIMUNDO NONATO FERNANDES
Advogado
Escritorio: Av. Duque de Caxias, 206 - 1º andar
Res.: Deodoro, 411
— Natal —



ATENÇÃO

CONTINUA A LIQUIDAÇÃO DA **ALFAIATARIA MODELO** PARA ENTREGA DO PREDIO ATE' O DIA 5 DE MARÇO. — VENDAS DE CASEMIRAS, TROPICAIS, LINHOS, RAYONS E AVIAMENTOS PARA ALFAIATES.

TUDO ABAIXO DO CUSTO

ALFAIATARIA MODELO

— Travessa Augusto Severo, 89 —

O Alecrim disposto a derrotar o ABC F. C.

Os alvi-negros terão um compromisso dos mais dificeis--Interesse pela rodada de domingo

Em prosseguimento ao Torneio Relampago que está promovendo a Federação Norte-Riograndense de Desportos, será realisado, depois de amanhã o encontro ABC X Alecrim, o penultimo dessa interessante competição.

O jogo é dos que despertam desde logo, o interesse do público, e isto porque o Alecrim sempre se tem constituido um adversario seriamente para os alvi-negros. Lutas verdadeiramente renhidas vêm sustentando, nos ultimos anos, os dois veteranos clubes natalenses.

Tendo perdido para o america e empatado com o Santa Cruz, o gremio esmeraldino fará domingo a sua despedida do Torneio Relampago e certamente empregará todos os esforços para deixar o gramado vitorioso, afim-de melhorar a sua posição com o que tambem, como já acentuamos ontem, favorecerá os rubros e, de qualquer modo, o onze tricolor. Por isto, todas as atenções dos nossos circulos esportivos voltam-se para o sensacional cotejo de domingo que decidirá da sorte dos periquitos.

O ABC está na liderança do torneio, faltando disputar, ainda dois jogos; contra o Alecrim no dia 10, e frente ao América, no dia 17. Vencedor do Santa Cruz, desfruta uma boa situação, pois se conseguir transpor o grande e dificil obstaculo que será o quadro alvi-verde, terá dado um passo decisivo para a conquista do trofeu "Cap. Francisco Gomes da Costa", instituido para o campeão do Torneio.

Os dois quadros estão intensificando os ultimos dias da semana os seus preparativos e tudo indica que se apresentarão em grande forma para o prélio de domingo.

As duas equipes provavelmente formarão em campo assim constituidas:

ABC — Edgar, Harry e Gageiro; Nezinho I, Nonato e Nezinho II; Euclides, Albano, Pageú, Tidão e Joãosinho.

ALECRIM — Gonzaga, Geraldo e Ernani; 41, Vadeco e Deusdedith; Zélins, Bararau, Manoel, Veiga e Perequeté.

OS PREPARATIVOS

Na tarde de ontem, os periquitos encerraram os seus preparativos para o embate depois de amanhã, realizando um proveitoso ensaio no estádio Juvenal Lamartine.

Hoje, no mesmo local, está treinando o campeão da cidade.

IMPUREZAS DO SANGUE
ELIXIR DE NOGUEIRA
(SILVEIRA)

CAMPEONATO DE TENIS DE MESA

Sat. Cruz x Bancarios,--em luta amanhã

Na quarta rodada do campeonato inter-clubes de tenis de mesa estarão em luta, amanhã á noite, as fortes equipes do Santa Cruz e da Associação Atlética do Banco do Brasil.

A turma tricolor tentará uma rehabilitação para o revez sofrido em seu jogo de estreia frente ao Atlético, envidando todos os esforços para derrotar o "five" bancário que procurará se manter no primeiro posto da tabela.

O Santa Cruz conta com elementos de real valor no elegante esporte minusculo tais como Leléu, Zécorreia, Breno, João Maria e outros. Na equipe bancária Carlos Silva surge como figura de maior relêvo, secundado por Francisco de Assis, Evilásio, Valter e Thompson.

A peleja está marcada para as 19 horas, na sede do Sindicato dos Auxiliares do Comercio.

Oportunidades

NEGOCIOS URGENTES

Vende-se moveis semi-novos. Dormitorio, sala de jantar, sala de visitas, etc.

— Vende-se uma casa á Vila Palatnick. A tratar á Av. Deodoro, 614.

URGENTE: — Vende-se por preço de ocasião, um grupo estufado, um dormitório, uma sala de jantar, e alguns moveis avulsos, semi-novos, com poucos meses de uso, a tratar á Rua Rui Barbosa (antiga Duque de Caxias) nº 338 — Cidade Alta.

VENDEM-SE duas casas na Rua da Esperança, ns. 305 e 307, antiga do Arame, a tratar com o sr. Cussi Coelho Galvão, á Rua Santo Antonii, 669.

Leiam O Diario

MÁQUINAS McCORMICK-DEERING
AGRÍCOLAS INTERNATIONAL

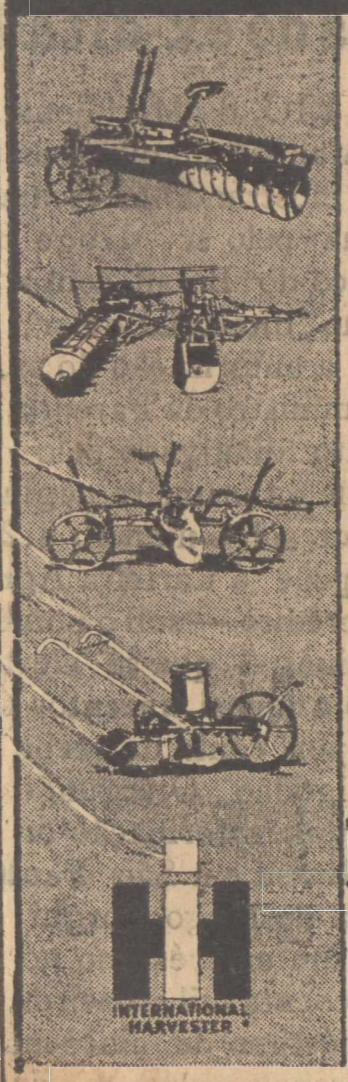

Há Vantagem na Mecanização

As necessidades de hoje para maiores quantidades de alimentos não mais permitem a agricultura vagarosa da pá e da enxada. O uso de máquinas nas fazendas tornou-se imperioso para dar conta das exigências do mercado consumidor, ainda mais acentuadas pelos efeitos da recente conflagração mundial.

A série de máquinas agrícolas Mc Cormick-Deering International é completa e permite escolher as máquinas que mais se adatem às suas necessidades.

Estude conôsco as vantagens que V. S. poderá auferir com a mecanização da sua lavoura e peça-nos folhetos descritivos sem compromisso.

CONCESSIONARIOS
M., MARTINS & Cia.
Rua Frei Miguelinho, 120
Natal — Ribeira

ALERTA CONSTRUTORES E CONSUMIDORES EM GERAL!

Estoque formidavel de tela para estuque, azulejo de 1ª, material eletriio e de saneamento, tintas, vernizes, louça pó de pedra, objetos para presentes e variado sortimento de artigos de agata, acaba de receber do Sul do Pais, para vender aos menores preços da praça o

ARMAZEM BRASIL
De MANOEL JACOB & CIA.
Av. Rio Branco, 546 — Telefone 11-00
CIDADE ALTA — NATAL

PARA TODOS

ANTONIO SILVA, proprietario do "ESTUDIO SILVA", comunica aos seus freguezes, que depois de alguns dias de ausencia, retornou ás suas atividades profissionais, pronto para atender aos seus estimados clientes.

RUA DR. BARATA, 232 — 1.º AND. — RIBEIRA

SOCIO

Novas e importantes industrias, instaladas com modernas maquinarias de grandes produções, já em pleno funcionamento, com a mais seleta freguezia, de facil consumo até cem mil cruzeiros mensalmente, procura um socio ativo para tomar conta da parte comercial. Garante-se o lucro minimo de Cr$ 10.000,00 mensalmente, com o capital necessario de 80 a 100 000,00 cruzeiros. Interessados, dirijam-se por carta a A. J. 1946 a esta redação sobre absoluto sigilo.

GINÁSIO "7 DE SETEMBRO"
RUA SERIDÓ, 419

Estarão abertas, de 1º a 14 de março corrente, as matriculas to curso Ginasial (todas as séries) e do curso técnico de contabilidade (1º ano básico e 1º técnico), que funiionará á noite.

Existem ainda vagas no curso primário, no de preparação aos exames do art. 91, e no Jardim de Infancia.

O Internato e Semi-Internato começarão a funcionar no dia 14 de Março.

NOTA: De acôrdo com instruções ultimamente recebidas, é permitida a matricula no 1º ano do curso básico de contabilidade aos portadores do certificado de exame de admissão ao curso ginasial.

Mais informações, na Secretaria do Ginásio, ou pelo telefone 15-17.

ALGUMA COISA...

(Conclusão da 2ª pag.)

tório pela metade, tão candido como aqueles que o povo britanico entende e que são proveitosos, nem existe qualquer coisa semelhante ao grande contrôle exercido pela opinião publica americana a respeito da politica na sua zona, como há pela opinião publica britanica na sua zona.

Isto pode, em parte, justificar a aversão pelas tropas americanas e o inegável fato de que, enquanto o respeito alemão pelos ingleses está se elevando, e pelos americanos está baixando a zero.

A ocupação russa...

(Conclusão da 2ª pag.)

ocupados por equivalentes soviéticos Zistardorf não é apenas um negocio austriaco, senão tambem de outros proprietarios estrangeiros, inclusive companhias inglesas e americanas, que antes do Anschluss, haviam participado das explorações petroliferas da Austria.

O petrolio extraido dos poços austiacos nem uma gota vai para suprir as necessidades domesticas. Saem 1.800 toneladas diarias, que os soviéticos utilizam para o proprio consumo, inclusive da sua marinha de guerra, no Baltico, e para as tropas de carvão com a Tchecoslovaquia.

Agora chegam noticias aqui a Londres de que 30.000 hectares de terras da Baixa Austria que o Soviet reputa indispensaveis que são das mais ricas do pais, foram requisitadas para nelas se incrementarem culturas para a alimentação dos seus exercitos. Teme-se que o governo russo organize na Baixa Austria suas granjas estatais, que não passam de focos de atividades da propaganda comunista, e sem sombra do rendimento que a iniciativa individual é capaz de tirar da terra. Murmura-se nesta ilha que os russos já entregaram a um soviet de operarios e empregados as usinas de aço Boehler como começo de comunização do pais. O governo austriaco não foi ouvido acerca da sovietização das usinas Boehler.

Não conta por nada o governo austriaco afim de contrariar qualquer determinação do alto comando russo, acerca dos negocios da sua economia. Na Austria o que é soberana é a vontade dos novos ocupantes. Dentro do conceito de exercito de ocupação o alto comando soviético não respeita melindres nem interesses da população ocupada. Todo o poder e toda a autoridade pertencem neste momento, na Austria, ao chefe militar que ali representa o soviet de Moscou. Este soviet são se limita a desconhecer os interesse mais vitais da população autoctone, sendo tambem de ingleses, americanos, franceses. que ali colocaram os seus capitais. O que os russos estão praticando no Oriente europeu e nos Balcans constitue um pano de amostra para os brasileiros que levam a martelar todos os dias a nossa paciencia com a superioridade da politica sovietica sobre a dos paises democraticos do Ocidente. Quem quizer alienar a sua soberania que ponha russo na sua zona.

America x Vasco inaugurarão o Torneio Relampago de 1946

COMO ESTÁ FEITA A TABELA DO CERTAME

RIO, 7 (Meridional) — O Torneio Relampago deste ano terá inicio no dia 16 do corrente e terminará no dia 3 de abril.

Serão disputados 2 jogos aos domingos, diurnos e em gramados diferentes; dois ás quartas-feiras á noite, no mesmo local e dois aos sabados, noturno.

O JOGO INAUGURAL

O "Relampago" deste ano será iniciado com o jogo Vasco x America, a ser disputado no campo do Fluminense.

OS PARTICIPANTES

Participarão do certame os seis primeiros colocados do ano passado, que são os seguintes clubes: Vasco, Botafogo, Fluminense, Flamengo, America e S. Cristovão.

Deixarão de participar o Bonsucesso, Madureira, Canto do Rio e Bangu'.

A ordem dos encontros - a seguinte:

A TABELA

MARÇO

16 — AMERICA x VASCO DA GAMA .. Fluminense (N)
17 — BOTAFOGO x S. CRISTOVÃO .. Flamengo
FLUMINENSE x FLAMENGO .... Vasco da Gama
20 — FLUMINENSE x BOTAFOGO .. .. Vasco (N)
23 — FLUMINENSE x S. CRISTOVÃO .. Vasco (N)
24 — AMERICA x BOTAFOGO .. .. Vasco
FLAMENGO x VASCO .. .. Botafogo
27 — AMERICA x FLAMENGO .. .. Vasco (N)
BOTAFOGO x VASCO DA GAMA .. Fluminense (N)
30 — BOTAFOGO x FLAMENGO .. .. Fluminense (N)
31 — AMERICA x S. CRISTOVÃO .. .. .. Flamengo
FLUMINENSE x VASCO DA GAMA .. Botafogo

ABRIL

— AMERICA x FLUMINENSE .. .. .. Vasco (N)
S. CRISTOVÃO x FLAMENGO .. Fluminense (N)

Onde estiver a letra (N) significa jogo noturno.

Edição de hoje
Cr$ 0,50

ATENÇÃO

Noticia de ultima hora! A sua roupa estragou? A traça furou? O onibus ou o bonde rasgou? A sua meia caiu o fio? Procure a sersideira invensivel a Rua Frei Miguelinho nº 99, Edificio São José, Ribeira.

DIVULGADOS PELO "CORREIO DA MANHÃ"

Documentos das negociatas de Hugo Borghi

Politica e Administração

Reina grande espectativa em torno do recurso da União Democrática Nacional, ora em julgamento no Tribunal Superior, contra os diplomas de novos deputados trabalhistas eleitos com os votos do sr. Getulio Vargas. Tendo se candidatado por dois partidos, sem petição conjunta, o chefe estadonovista optou pela senatoria do Rio Grande do Sul, renunciando aos diplomas em favor dos suplentes do PTB, o que constitue uma clara infringencia do art. 42, da Lei Eleitoral.

Na sessão de ontem, o Tribunal converteu o julgamento em diligencia, para que informem os Tribunais Regionais si, na realidade, os candidatos cujos diplomas são contestados se registraram sem o requisito do art. 42. A diligencia em si não constitue uma premissa para qualquer previsão do resultado do julgamento. Parece até dubia, num certo sentido, pois pretende indagar si os novos deputados trabalhistas se registraram sem petição conjunta, quando isto só ocorreu com o sr. Vargas.

Efetivamente, os diplomas desses deputados são contestados não porque eles, individualmente, tivessem omitido o requisito do artigo 42, mais porque, beneficiando-se com a renuncia do Ditador, se inrenuncia do Ditador, se investiram em mandatos conferidos a este por dois Partidos diferentes, sem petição conjunta. O vicio de origem portanto, está na eleição do sr. Getulio Vargas, e, por ser insanavel, vedado expressamente pela lei, subsiste nos diplomas dos que preencheram as vagas resultantes da renuncia do primeiro.

Qualquer que seja, porem, a intenção dessa diligencia, não é possivel antecipar uma previsão. Nem temos elementos seguros para conhecer a verdadeira extenção da providencia ordenada pelo Tribunal Superior, divulgada tão sumariamente pela imprensa, em carater não oficial. Só temos razões para esperar que os integros magistrados daquela alta corte apliquem a lei com acerto, sem injunções que venham desmoralizar a justiça eleitoral.

Comicio contra Franco

A data de hoje, dia internacional das mulheres, será comemorado pelo Partido Comunista com um comicio popular, em que serão homenageadas as mulheres anti-fascistas de todo o mundo, especialmente as mulheres espanholas recentemente assassinadas pela policia do fascista Franco na outrôra generosa terra de Cervantes e as que aguardam a morte nas prisões daquele pais si a opinião publica mundial não for imediatamente mobilizada pela sua libertação.

Pelo reforçamento da democracia no Brasil o comicio de hoje será tambem de demonstração contra a Carta fascista imposta ao povo brasileiro em 1937.

O local das comemorações será a rua São João, nas Rocas, com inicio marcado para as 19,30 horas.

Autorizadas por Souza Costa, sob ordens expressas do ex-ditador Vargas

RIO, 8 (Meridional) — O "Correio da Manhã" divulga sensacionais documentos, mostrando as escandalosas negociatas feitas pelo sr. Hugo Borghi através do Banco do Brasil, com a conivencia do governo ditatorial do sr. Getulio Vargas e com a autorização do sr. Souza Costa, então ministro da Fazenda. O primeiro documento divulgado pelo "Correio" é o facsimile da primeira página do oficio, protocolado sob o numero 8.276, pelo qual Borghi pede á Carteira Agricola e Industrial um crédito — sob o nome da Companhia de Anilinas — que se eleva em novembro de 1945 a quasi trezentos milhões de cruzeiros, por conta da verba do financiamento do algodão O segundo documento reproduz uma informação da agencia do Banco do Brasil em São Paulo, comunicando á firma de Hugo Borghi que só poderá tomar um empréstimo no máximo até cento e cincoenta mil cruzeiros, mas propunha um empréstimo de cincoenta milhões de cruzeiros pela verba do financiamento do algodão. A proposta foi aceita e os empréstimos foram concedidos. O terceiro documento é uma copia do oficio endereçado pelo diretor da Carteira Agricola, dando ciencia do fornecimento das verbas a Borghi. Todas as transações feitas por Borghi com o Banco do Brasil eram autorizadas por Souza Costa, que havia recebido ordens expressas de Getulio Vargas nesse sentido.

Reunida, ontem, a U.D.N do Rio Grande do Norte

Sessão presidida pelo sr. José Augusto

Sob a presidencia do deputado José Augusto, estiveram reunidos ontem a tarde nesta Capital, os Líderes da União Democrática Nacional, secção do Rio Grande do Norte. A reunião teve regular comparecimento, notando-se a presença de politicos de todo Estado, pertencentes áquela agremiação democratica.

Inicialmente, o Sr. José Augusto fez amplo relato dos acontecimentos verificados após a sua viagem para o Rio de Janeiro, no dia 6 de dezembro ultimo e da atuação e do ponto de vista da União Democrática Nacional nos setores federal e estadual.

Também na reunião de ontem foi assentada a fundação de um jornal que será o orgão oficial da UDN no Estado, tendo sido lidos os Estatutos da futura empresa redigidos pelo Senador Ferreira de Souza.

Para cargos vagos de vice-presidente e tesoureiro existentes na Comissão Executiva, foram aclamados os srs. Gentil Ferreira de Souza e Salviano Gurgel.

A reunião decorreu em ambiente de cordialidade, tendo sido trocados pontos de vista em torno da futura orientação da UDN na campanha estadual.

Antes do encerramento da reunião, o Sr. Juvenal Lamartine que havia renunciado seu cargo no Diretorio Estadual por motivos de saúde, foi aclamado por proposta do Sr Ferreira de Sousa, presidente de honra do Partido.

Plantão de Farmacia

HOJE

Farmacia COELHO

Farmacia QUEIROZ

Demitiu-se o Sr. Paulo Lira

RIO, 8 (Meridional) — Segundo um matutino, o sr. Paulo Lira, diretor-geral do Tesouro dirigiu, ontem, uma carta ao ministro da Fazenda, pedindo demissão do cargo que vem ocupando ha muito tempo. Diz ainda o mesmo matutino que o pedido foi atendido e para ocupar o importante cargo será nomeado o sr. Alberto Andrade de Queiroz, que foi o secretário da presidencia da Republica no tempo do sr. Getulio Vargas.

Seja fiel ao jornal que lhe é fiel.
"O DIARIO"

Décimo aniversario do Rotari natalense

Decorreu muito brilhante a festa, ontem

Num ambiente de distinção social, realizaram-se, ontem á noite, no "Grande Hotel", as solenidades com que o Rotari Clube de Natal comemorou o 10º aniversario de sua fundação, a transcorrer no proximo dia 10.

As 20 horas, com a presença de altas autoridades, entre as quais o interventor Ubaldo Bezerra, o almirante Jeronimo Gonçalves, o cel. Alvaro Bezerra grande numero de rotarianos e familias, convidados e representantes da imprensa e radio, teve lugar o jantar festivo.

Iniciando a sessão, o presidente do Rotari, dr. Carlos Passos, convidou o Interventor Federal para proceder ao hasteamento da bandeira nacional, o que foi feito simultaneamente com a declamação de um poema ao pavilhão nacional pela "diseuse" Zoraide Aranha.

Falou, em seguida, o dr. João Medeiros Filho, em saudação aos convidados. Passou-se, após, á apresentação rotaria a leitura do expediente, comentarios de boletins, etc.

Sob o tema "Rotari e sua evolução," o dr. Edgar Barbosa fez uma brilhante palestra, á qual foi seguida por uma hora de arte, na qual tomaram parte a violoncelista Nani Bezerra, a declamadora Zoraide Aranha e a srta. Ligia Bezerra que acompanhou ao piano os admiraveis numeros musicais executados pela srta. Nani Bezerra, — a "Ave Maria" de Schubert, o "Minueto," de Beethoven, e "Orientale," de Csar Cui. Intercalando cada numero de Nani Bezerra, a srta. Zoraide Aranha declamou sugestivos poemas de autores brasileiros e estrangeiros, destacando-se "Sinfonia da Cidade", "Baia", "O guri não é da musica," de Alvaro Moreira, e "Marcha Triunfal", de Ruben Dario.

Antes de encerrada a reunião, o rotariano Lamartine agradeceu a magnifica colaboração das duas artistas e o cel. Alvaro Bezerra, em nome das classes armadas sediadas em Natal, agradeceu as demonstrações de apreço aquelas corporações, congratulando-se com o Rotari.

Finalizando os trabalhos, o presidente Carlos Passos proferiu palavras de reconhecimento dos presentes, tendo o almirante Jeronimo Gonçalves feito o arreamento da bandeira, sob calorosa salva de palmas.

*** * O DIARIO mereceu hoje uma nota oficial do sr. Carlos Augusto, juiz de menores da capital.**

A nota tem dois aspectos: um pratico, outro teórico. No pratico, aquele juiz salienta que, por não havermos certamente lido uma portaria de sua lavra, tinhamos incorrido numa falha, ao falar em regulamentação da entrada de menores em bares e restaurantes, o que êle afirma não ter havido, nem poderia tambem ter havido. (Aliás, ao nosso ver, seria normal que houvesse uma regulamentação. Porque, afinal, sob pretextos de tomar sorvetes, menores poderiam lá ir a quaisquer horas e meter-se no "barulho", como o fizeram realmente). Lembremos, ainda, que a nota veiu a proposito de uma pequena noticia que veiculámos, divulgando que um dos menores que invadiram (carnavalescamente) o restaurante "Cruzeiro", levára um relógio do advogado Romulo Vanderlei.

A segunda parte da nota, a teórica, procura dar, á nossa imensa ignorancia de jornalistas, uma lição das cousas que, por exemplo, podem ser ou não proibidas pela lei.

Está muito interessante, sem duvida, a nota do juiz Carlos Augusto.

Agora, o que aconteceu é que durante o carnaval, a sua portaria foi, em largos ensejos, letra morta...

Nos clubes, como o Aéro e o Natal Clube, havia, nas "matinées", numerosas crianças em idade inferior á exigida por lei para poder comparecer áquelas festas. E nas "soirées" tambem. No proprio "Cruzeiro", a algazarra, a verdadeira anarquia feita por menores chegou, por vezes, ás raias do absurdo, como foi testemunhada por toda gente que lá teve a oportunidade de ir, inclusive um dos nossos companheiros de trabalho. Alguns menores que avançavam nas serpentinas, foram postos, por exemplo, na rua, pelos garçons. E acentua-se, até, que lá havia um zeloso comissário de vigilancia, molta no caso.

Uma das normas orientadoras da nossa ação na imprensa é o trabalho de colaboração com as autoridades, naqueles setores de interesse coletivo.

Ao juiz de menores temos mesmo, em muitas oportunidades, servido através deste orgão e da REN, quasi sempre divulgando, a seu pedido e com prazer, atos, noticias de decisões, sentenças, etc.

Parece que, no caso, a que se refére a nota, o juiz Carlos Augusto, que vez por outra nos dá a honra de comparecer á nossa redação, poderia ter, pessoalmente, explicado o assunto, levando-nos a uma retificação, do que estivesse errado — cousa que evidentemente a ética jornalistica nos levaria a fazer, desde que suficientemente esclarecidos.

A maneira abrupta da nota, a que estamos aludindo, é que causa estranheza.

Afinal, o assunto já está longe e vale a pena encerrar.

A CIDADE

Quando se escrever a historia da participação de Natal na guerra passada a atuação da Cruz Vermelha Brasileira por sua filial do Rio Grande do Norte terá justo e merecido relevo.

Naqueles dias tumultuosos seja incansavelmente preparando voluntarias socorristas para serviços de emergencia ou distribuinto materiais pela sua secção de costuras, a instituição que agora está comemorando mais um ano de existência, soube cumprir galhardamente sua missão.

Nos "black-out" a que a cidade teve de ser submetida e nos serviços simulados de socorros urgentes, sempre as enfermeiras da Cruz Vermelha estiveram em seus postos com o alto espirito de cooperação para que foram preparadas pela valiosa equipe que dirigiu a instituição nos dois primeiros anos de sua existencia.

Sem qualquer auxilio governamental e apenas contando com a boa vontade de seus componentes e a nitida compreensão de responsabilidades por parte do comercio desta cidade pôde a Cruz Vermelha realizar obra meritoria sem prejuiso de seu patrimonio já hoje, sem duvida, elevado, para uma instituição que completa apenas os quatro primeiros anos de existencia.

Sobrevinda a paz, não descurou-se a Cruz Vermelha de suas finalidades sociais e embora mais discretamente continuou a cumprir o seu amplo programa de ação estando ainda de pé, o desejo que os seus dirigentes de presentear á cidade mais um hospital que servirá de séde definitiva da filial do Rio Grande do Norte.

Para uma instituição particular que não vive á custa dos cofres publicos nem conta para o seu sustento com quaisquer contribuições compulsórias, diga-se de passagem, foi um belissimo trabalho o da Cruz Vermelha do Rio Grande do Norte.

E organizada como está, já dispondo de patrimonio próprio e ainda com a boa vontade de todos os amigos da obra da Cruz Vermelha, não há dúvida, a instituição cumprirá integralmente o amplo prirá integralmente o amplo embora nem todos compreendam — é ainda muito maior na paz do que na guerra, — Z.



FIGURAS DA CONSTITUINTE — Deputado Paulo Nogueira Filho, da U.D.N., eleito por São Paulo — Desenho de Israel — Serviço da Meridional para O DIARIO

Financiamento a generos de 1a. necessidade

Pedida a imediata retirada do Exercito Sovietico do Irã



FIGURAS DA CONSTITUINTE — Deputado Otavio Mangabeira, lider da U. D. N. na Assembléia e notavel batalhador da democracia brasileira — Desenho de Israel — (Serviço da "Meridional" para O DIARIO)

Pedro Mota Lima expulso do Paraguai!

ACUSADO PELO DITADOR MORINIGO

RIO, 9 (Meridional) — O jornalista brasileiro Pedro Mota Lima, do "Tribuna Popular" foi expulso do Paraguai. O sr. Pedro Mota Lima foi acusado por uma nota oficial do ditador do Paraguai, dando-o como estar tentando desenvolver atividades subversivas no Paraguai. A proposito, o "Tribuna Popular" afirma que foi confirmada a existencia de campos de concentração no Paraguai.

Edição de hoje
Cr$ 0,50

Tal como ficou estabelecido no acordo de Teerã

Nota do governo dos EE. UU. a Moscou

WASHINGTON, 9 (UP) — Anunciou-se oficialmente que os Estados Unidos, ao acusarem a Russia de ter violado a declaração feita em Teerã pelos "Três Grandes", solicitaram ao governo soviético que retire todas as suas tropas do Irã, imediatamente.

TEXTO DA NOTA

WASHINGTON, 9 (UP) — E' o seguinte o texto da nota enviada pelos Estados Unidos á Russia e entregue em Moscou ao comissário Molotov:

"Senhor Comissário:

Tenho a honra de informar a V. Excia. que recebi instruções do meu governo para encaminhar ao governo da União Soviética a seguinte mensagem:

O governo dos Estados Unidos foi informado de que o governo da União Soviética resolveu manter as tropas soviéticas em território do Irã depois do dia 2 de março corrente, de que essa decisão foi tomada sem o consentimento do governo iraniano e de que as ditas forças soviéticas permanecem em território do Irã, apesar de repetidos protestos do governo iraniano. Deve-se acentuar, a respeito, a resposta á nota enviada a 24 de novembro de 1945 pelo governo dos Estados Unidos ao governo da União Soviética, sugerindo a imediata retirada de todas as tropas estrangeiras do território do Irã, nunca depois de 2 de março de 1946, seis meses após a assinatura do instrumento de rendição com o Japão, o que ocorreu a 2 de setembro de 1945. Isso, aliás, está entendido no art. V daquele tratado tripartite acima mencionado, que reza o

(Continua na 6ª página)

Hamilton Nogueira e Prestes contra Franco

ONTEM, NO AUDITORIO DA A. B. I.

RIO, 9 (Meridional) — Ontem, no auditorio da A. B. I., realizou-se uma solenidade promovida pela Associação Brasileira "Amigos do Povo Espanhol" em prol do salvamento dos lutadores anti-fascistas Mecedes Gomez, Savel Azem e Ameli Terez, ameaçados de morte pelo carrasco fascista. Os trabalhos foram presididos por D. Nuta Bartlet James, presidente da Comissão Feminina da U. D. N., com a presença de grande assistencia. Falaram varios oradores, entre os quais os senadores Luiz Carlos Prestes, do P. C. B., e Hamilton Nogueira, da U. D. N. Esses dois representantes de dois grandes partidos nacionais estiveram, assim, unidos através de palavras concientemente proferidas contra o regime franquista. O senador Hamilton Nogueira afirmou: "Vivemos numa época gloriosa e nós, que perdemos as liberdades completas, como Prestes, que vos falará, como este que vos dirige a palavra, nós podemos avaliar bem a noite negra que pésa sobre a Espanha". Acrescentou que ninguem deve estranhar que ele, como catolico, apareça sempre ao lado do comunista Prestes, "porque estamos numa Democracia". Disse que as vitimas de Franco devem ser salvas, sejam catolicas ou comunistas. Em seguida, falou Prestes que, após recordar a luta desenvolvida pelo povo espanhol contra Franco, afirmou que os fascismos, em seus aspectos economicos e politicos, ainda não desapareceram da terra.

O DIÁRIO

Orgão dos "Diarios Associados"
Fundado a 18 de Setembro de 1939

ANO VII — Sábado, 9 de Março de 1946 — N.º 858

MEDIDAS DE

Amparo á produção

Foi assinado um contrato a respeito

RIO, 9 (Meridional) — Foi, ontem, assinado no Ministerio da Fazenda pelo ministro Gastão Vidigal e pelo sr. Guilherme da Silveira, presidente do Banco do Brasil, o contrato para execução do plano de financiamento dos generos de primeira necessidade, previsto no decreto n.º 7.774, de 24-VII-45. Esteve presente á solenidade o sr. Malta Cardoso, secretario da Agricultura de São Paulo.

Este decreto estabelece as bases para a concessão de financiamentos ao arroz, feijão, milho, amendoim, soja e girasol, devidamente classificados em seus tipos e qualidades.

Os financiamentos serão concedidos por conta do governo pela extensa rêde de agencias do Banco do Brasil em todo o territorio nacional, mediante as formalidades habituais mencionadas no decreto e respectivo contrato.

Os Estados e Territorios colaboram nesse plano de amparo á produção dos generos citados, providenciando a classificação, expurgo e armazenagem dos produtos, em locais convenientemente escolhidos para facilitar o escoamento dos mesmos, tudo de acordo com os entendimentos e providencias já tomadas pelo ministro da Fazenda através da Comissão de Financiamento de Produção, junto a todos os interventores federais.

O estimulo produzido pelo decreto-lei n.º 7.774, de 1945, cuja efetivação se inicia agora, já se faz sentir na colheita em curso uma proporção sensivel de aumento na produção do arroz, do feijão, do milho, principalmente.

APOIO AO POVO ESPANHOL NA

Luta contra a Falange

Publicada a declaração triplice

WASHINGTON, 7 (UP) — Retardado — Os EE. UU., a Inglaterra e a França publicaram uma nota triplice, divulgada simultaneamente por Londres, Washington e Paris, na qual pede ao povo espanhol que expulse pacificamente o generalissimo Franco do poder.

As tres potencias propoem-se a que se estabeleça "um governo interino" para suceder a ditadura de Franco.

A nota triplice, que se propõe a ajudar a Espanha e desfazer-se de Franco, destacou que as 3 potencias não desejam imiscuir-se nos assuntos internos da Espanha e que o proprio povo espanhol é que terá de decidir sobre seu destino.

A nota triplice acusa ainda o regime de Franco de empregar medidas de repressão contra os esforços do povo espanhol é que terá de decidir sobre seu politicas.

Expressa ainda a esperança de que o povo espanhol não vepha a ter de correr novamente os riscos de mais uma guerra civil, declarando, que ao contrario, espera-se que os espanhois patriotas e liberais, brevemente, encontrem meios de efetuar, pacificamente, a retirada de Franco, a dissolução da Falange e o estabelecimento de um governo interino sob o qual o povo espanhol tenha a oportunidade de determinar, livremente, a forma de governos que deseja estabelecer e os lideres que almeja eleger.

A declaração salienta que qualquer governo interino or-

(Continua na 6ª página)

PROPOSTA

Nova reunião dos Três Grandes

"Urge resolver os atritos com a U. R. S. S."

LONDRES, 9 (UP) — Os circulos diplomáticos e politicos propuzeram hoje uma nova reunião do presidente Truman com os primeiros ministros Attlee e Stalin, como o melhor meio de solucionar os recentes atritos entre a União Soviética e as democracias ocidentais. O "Daily Telegraph" se fez éco da proposta num editorial, manifestando grande apreensão pelo rumo perigoso que tomam as relações anglo-soviéticas. Em seguida, o "Daily Telegraph" lembra as três reuniões realizadas pelas três potencias, durante a guerra e que "foram tão eficazes" e pergunta: "Por que um metodo que solucionou tantas divergencias politicas não é mais seguido? Todo mundo deseja trilhar a estrada da compreensão e não do conflito".

O correspondente do "Daily Mail" em Nova York, Don Iddon, informa, por sua vez, que "o maior esforço estava sendo desenvolvido pelo primeiro ministro Clement Attlee, no sentido de levar a efeito uma nova reunião dos Três Grandes. Iddon, entretanto, acrescenta que, desta vez, as perspectivas de reunião não pareciam "muito encorajadoras", em virtude da opinião de Truman, segundo a qual, desta vez o marechal Stalin deveria viajar até Washington, o que não parece possivel.

Todas as fontes são unanimes em sua opinião de que a situação foi precipitada pelo discurso proferido em Fulton, no Missouri, pelo sr. Winston Churchill. Contudo, o governo britanico ainda não reagiu oficialmente ao discurso de Churchill e provavelmente não o fará. Hoje, porém, parece ter sido revelada a posição do Partido Trabalhista, relativamente ao sensacional discurso do ex-primeiro ministro. Assim é que o professor Harold Laski, presidente do Partido Trabalhista, e os jornais "Daily Herald", orgão do Partido e "Daily Mirror", que é simpático ao governo de Attlee, deram algumas indicações á posição do trabalhismo inglês. Os dois jornais passaram por sobre todas as observações de Churchill sobre a politica soviética e criaram aua proposta de aliança militar anglo-norte-americana. Quanto ao professor Harold Laski, em discurso proferido no Imperial College, em Keningston, na noite passada, pergunta: "Estará o sr. Churchill sugerindo uma nova Santa Aliança? Ou estará tentando evitar o desenvolvimento do comunismo pela força? Não seria mais desejavel que, se o sr. Churchill está ansioso por destroçar, á força, as sementes do comunismo, o caminho mais acertado seria remover os choques dos quais surge o comunismo?"

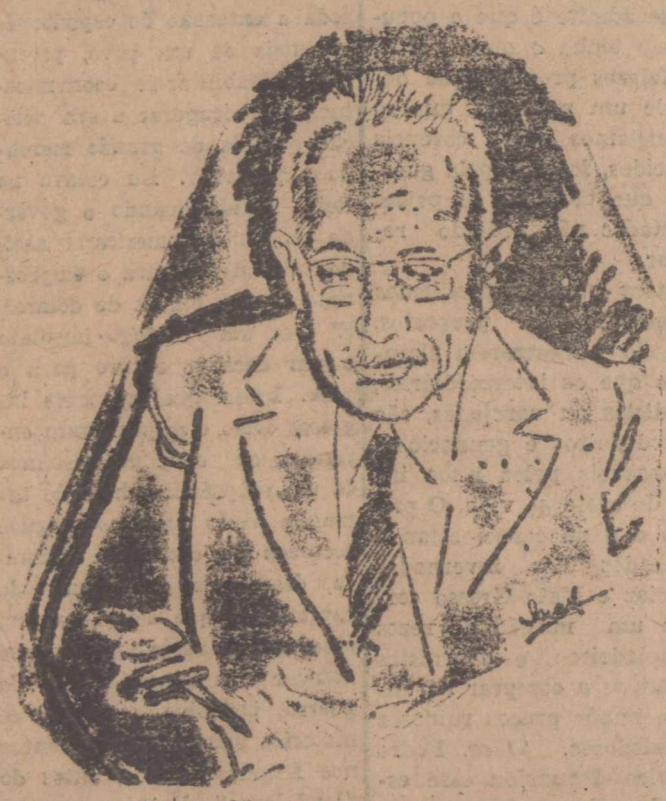

FIGURAS DA CONSTITUINTE — Deputado Raul Pila, da oposição, eleito pelo Partido Libertador do Rio Grande do Sul. Ao lado do deputado potiguar José Augusto, o sr. Raul Pila é ardente batalhador pelo sistema parlamentarista. — Desenho de Israel — (Serviço da "Meridional" para O DIARIO)

O DIARIO

Orgão dos "Diarios Associados"
FUNDADO A 18 DE SETEMBRO DE 1939
Diretor-Gerente: EDILSON VARELA
Redação, administração e oficinas: Rua Frei Miguelinho, 129 — A correspondencia de ordem comercial deve ser exclusivamente endereçada ao Diretor-Gerente.

ASSINATURAS:

Ano	Cr$ 100,00
Semestre	Cr$ 60,00
Numero atrasado	Cr$ 1,00
Numero avulso	Cr$ 0,50

Serviço estrangeiro da "United Press"; correspondentes especiais em Londres e Paris. Serviço Meridional (exclusivo) e Nacional.

SUCURSAIS: Serviços de Imprensa Ltda. Rua 7 de Abril, 241, São Paulo. Serviço de Imprensa Ltda. Ed. Odeon (sala 302), Rio de Janeiro.

PROBLEMAS DE ECONOMIA POPULAR

J. E. de Macedo SOARES
(Exclusividade do "O Diario" neste Estado)

O sr. presidente da Republica, depois de os examinar atentamente, chegou á fase executiva dos grandes problemas da economia popular, disposto a intervir diretamente nas espirais burocráticas, abrindo caminhos direitos para os seus auxiliares, que, assim apoiados, certamente tomarão contacto com as realidades da vida brasileira.

Na questão tecidos, o sr. Guilherme da Silveira Filho, presidente da "Cetex", proibiu por três meses as exportações, que se estavam fazendo abusivamente e em detrimento dos mercados internos. O fabricante sr. Severino Pereira da Silva não deixou de apresentar e defender a tese dos lucros extraordinários, mostrando-se receoso de que percamos o ávido e sedento mercado internacional por nos ausentarmos noventa dias. Nas suas declarações o sr. Guilherme da Silveira Filho afirma que o chefe do Governo está empenhado em considerar as questões dos lucros industriais pelo prisma do direito, que assiste ao consumidor brasileiro, de obter a preços justos e acessiveis os produtos nacionais. Nada impede, porem, que as sobras de um mercado interno equilibrado sejam vendidas no exterior, com maiores lucros para os fabricantes, fixando-se oportunamente as percentagens da exportação. O que não se admite é que o popular não tenha o que vestir, sob falazes pretextos de defesa le um mercado, que só conquistamos pela carencia de tecidos, forçada pela guerra, e que tão cedo os paises devastados não poderão remediar.

Outros grandes problemas economicos estão propostos, de modo a mostrarem claramente que os intermediários, atacadistas ou varejistas, são os verdadeiros e gananciosos responsaveis pelos altos indices do custo da vida. O primeiro é o da carne, estando bloqueados nas invernadas de Goiaz e Mato Grosso cerca de um milhão de rezes que boiadeiros e invernistas recusam-se a comprar na ansia de impôr preços ruinosos aos criadores. O sr. Pedro Ludovico denunciou esse estado de coisas em sensatas declarações aos jornais. O sr. Moura Campos, presidente da Associação Pecuaria do Vale do Rio Grande, abundou nas mesmas declarações. O sr. Altamiro Moura Pacheco, presidente da Sociedade Goiana de Goiaz, entende que a solução definitiva do problema estará na instalação de frigorificos em plena zona da produção para entestar com os "packing-house" estrangeiros, os quais formam um "cartel" internacional irresistivel, enquanto nos mantivermos no movimento rotineiro do fornecimento sem defesas.

Não sabemos se o sr. coronel Etchegoyen foi efetivamente provido na comissão fiscal dos preços. Mas é certo é que chegou a hora do método ,Etchegoyen", isto é, um método teso de arrancar os novilhos dos especuladores sejam quais forem, para os pôr ao alcance dos dentes dos consumidores patricios.

O problema do leite é outro que já chamou a atenção do sr. general Gaspar Dutra. Tal problema é dos mais conhecidos e pacificos pelas soluções acordes que já suscitou. Se confiado á decisão e firmeza do prefeito Hildebrando de Góis, o mais certo é que teremos uma decisão espetacular acabando com as filas, os compadrios e as negociatas.

* * *

Oito anos do Pai dos Po-

(Continua na 4.ª Pag.)

Os americanos devem auxiliar, com urgência, os Estados Unidos a representarem um papel de importancia no mundo novo

Pelo Major GEORGE FIELDING ELIOT
(Copyright dos "Diarios Associados")

NOVA YORK — Vocês desejam um mundo pacifico? Desejam segurança? Vocês não querem votar para isso? Se vocês são banqueiros, fazendeiros, condutores de carro de praça ou vendedores não tem importancia. E claro, vocês podem ter isso se realmente o desejam.

Mas, vocês não podem ter isso de graça, não podem conseguir isso sem que o paguem.

Não acho justo o pagamento de impostos, alugando algum para fazer isso por vocês. Penso tambem em sacrificio pessoal, incómodos, suor e atenção.

A classe de governo e a qualidade de pilitoca que você alcançam está na razão direta dos meios que são empregados.

A completa organização da desmobilização é um assunto de destaque. Cada dia eu escrevo algo a respeito desse assunto sapientando que o Exercito ainda tem certas responsabilidades no Exterior. Recebo um monte de cartas, falando-me a respeito de como Johnny se sente duplamente infeliz e está ainda na Austria ou Shangai ou nas ilhas Aleutas, quando Johnny deve vir para casa. A complicação é que quem as escreve não se preocupa se o Exercito poderá se livrar das suas tarefas na ocasião em que é e voltar para casa.

Em um mundo que possue a bomba atomica e várias classes de foguetes, isto não deixa de ter senso.

O que tem Johnny, ao voltar para casa, fazer com a bomba atómica?

Um mundo de coisas. Se tivermos este bravo novo mundo, um mundo de paz e segurança debaixo do dominio da lei, os Estados Unidos devem ter uma grande parte, na verdade, a principal parte, em ambas as tarefas, de organizar e reforçar a lei, a lei que não deverá tratar mais de guerra totais e globais, e sim uma lei que dê vida ou morte á humanidade civilizada.

E façamos isso direito, esta tarefa não é dessas que são do futuro remoto; é uma que já principiou e que será nossa agora e no futuro.

LIÇÕES DA EXPERIENCIA

Não é uma tarefa que está justamente sendo feita pelo nosso Departamento de Estado, nem pelos nossos representantes na U.N.O. Ela trata das condições existentes, trata dos problemas das transformações neste mundo transformado. Mas, a América tambem tem responsabilidade de auxiliar a estabelecer melhores condições de existencia, de auxiliar a evitar o surgimento de problemas que, se negligenciados, podem no fim se tornarem insoluveis, salvo pela guerra.

Não aprendemos isso com a nossa penosa experiencia?

Vocês se recordam que, quando o Japão iniciou em 1931 a sua série de conquistas, êle estava isolado no Pacifico, relativamente fraco, e que poderia ter sido contido por uma vigorosa e unida oposição?

Vocês se lembram de que Hitler certa vez estava tão fraco e indeciso que teria dado ordens para suspender a sua ilegal invasão da Renania se a França apenas desse a primeira ordem de mobilização?

Não desejariam vocês que alguem tivesse feito parar êsses criminosos então, quando isso ainda podia ser feito, sem toda a terrivel tragédia e sofrimentos pelos quais acabamos de passar?

Certamente vocês desejariam tal com nos todos.

Bem, qual de vocês pensa que encontrará coisas semelhantes no futuro? Quem está inclinado a ver que ser tomadas a tempo decisões que previnam as condições ruins de se tornarem piores, e os pequenos problemas de se transformarem em grandes?

Vocês. São vocês. Vocês e 135.000.000 de outros cidadãos americanos.

Isto é, se a tarefa for feita por completo.

Não sozinhos, não é verdade? Não sem muita ajuda de tôdas as outras cinquenta Nações Unidas, não é?

Não — elas desejam ajudar, porque toda a humanidade está no mesmo barco, agora.

OLHAM PARA TIO SAM

Mas vocês devem fazer isso por meio de sua cabeça porque elas estão olhando para Tio Sam para guia-las. A America é o arranco da imensa máquina. Se fizermos a nossa parte, os outros farão as suas. Mas, se não fizermos a nossa parte a máquina não poderá andar direito. Cada olhar do mundo está fito em nós; em vocês. Cada coração quer esteja cheio de esperança ou de desespero está esperando ver o que a America vai fazer. A esperança em qualquer lugar pode ser apagada pela inação, pela preguiça e pela indiferença interessseira, aqui. O desespero de todos pode ser afastado por meio da luz da esperança por meio de uma firme, determinada e inteligente ação, por parte dos Estados Unidos, o que quer dizer novamente, vocês.

Se vocês não se interessarem, o seu governo tambem não se interessará, ou não será capaz de fazer alguma coisa, ou não serão capazes muitos individuos de o fazer.

Se vocês se interessarem, então voces todos terão de realizar isso cuidando que efetivamente deverá custar alguma coisa. Tudo isso custará a voces dinheiro — pesados impostos. Tudo isso custará o seu tempo, o seu proprio tempo ou o tempo de seus filhos, irmãos e de suas apaixonadas, treinando para tornar a America forte para se desencumbir dos seus deveres necessarios á segurança do mundo em terras distantes. Tudo isso custará a vocês penas e inquietações mantendo-se vocês mesmos informados, permanecendo inteirados do que está acontecendo no mundo e a respeito das politicas dos seus governos, afim de que vocês possam a qualquer momento tomar as necessarias medidas e dar o necessario apoio aos servidores publicos, e tambem para escolhe-los com prudencia.

Voçês acabam justamente de sair de uma guerra, e certamente não desejam pensar em

(Continua na 4ª pag.)

Não abandonem o povo

AUSTREGESILO DE ATHAYDE
(Para os "D. A.)

Os partidos democraticos do Brasil parece que estão cansados.

Desde que terminou a propaganda da campanha eleitoral, não se sabe que nenhum deles, exceto o comunista, haja convocado um comicio para debater diante do povo os inumeros problemas politicos, sociais e economicos que exigem a colaboração das massas.

Depois queixam-se de que os comunistas são dinámicos e tomam o campo de ação. Por que não os imitam? Por que a U.D.N. não convoca os seus dois milhões de eleitores no Brasil inteiro? Porque os pessedistas e trabalhistas deixaram de falar ao povo?

* * *

A vantagem da existencia de um partido comunista, possuido da atividade particular da ideologia, está em que não deixa o ambiente politico adormecer.

Haja comicio, haja propaganda a pixe e a giz, haja discursos na Camara.

Aqueles que se acostumaram ao velho comodismo da democracia brasileira, que vivia na intermitencia das lutas presidenciais, ficam assustados.

Os comunistas apenas advertem-nos de que é preciso agir, estar presente, combater sempre.

* * *

Queremos uma democracia de fachada, com alguns choques ocasionais, mas passando a maior parte do tempo distante do povo indiferente a ele.

Dirijo-me sobretudo á UDN para lembrar-lhe a necessidade de disputar aos comunistas o predominio da praça publica.

Mobilizem-se os oradores para falar nos comicios, não consentindo que esmaeça a grande flama que o brigadeiro Eduardo Gomes acendeu.

O povo gosta de politica. Por que haveremos de denegar-lhe uma participação direta na vida partidaria do pais? Abandonado, procurará outros rumos.

AINDA O CONSUMO DO TRIGO EM GRÃO

De um observador diplomático

O calculo do consumo "per capita" do trigo em grão, no Brasil, permite confirmar as previsões a respeito das necessidades futuras de suprimentos do produto ao nosso mercado, já expostas nesta coluna, com apoio nos dados estatisticos referentes ao consumo global.

Evidentemente, na expansão do consumo total influem fatores diversos, como o crescimento demografico, a melhopulação, a difusão do uso de ria do padrão de vida da poprodutos alimenticios fabricados com farinha de trigo, refletindo-se, todos, no consumo "per capita". Mas, o crescimento da população brasileira foi inferior a 50% no periodo de 1920 a 1944, enquanto o aumento do consumo global de grão foi de ... 145% no mesmo periodo. Alem disso, o habito de consumir produtos da industria de panificação existe quase que só nos centros urbanos nacionais de alguma importancia, sendo consumida muito pouca farinha de trigo nos meios rurais, exceção feita da região produtora. E, como o fenomeno da urbanização se acelerou nos ultimos tempos, não há necessidariamente paralelismo entre o crescimento da população e o aumento do consumo "per capita".

A taxa de incremento do consumo teórico de grão, calculada a partir das cifras globais médias dos trienios ... 1919-21 e 1935-37, é de cerca de 5% para o ano. Se o consumo se tivesse expandido normalmente a partir de 1936, isto é, se não tivesse sido perturbado, primeiro, pela politica do pão-misto, segundo, pelas dificuldades de importação e pela alta extraordinaria dos preços, deveriamos ter consumido em 1944 cerca de 1.600.000 toneladas de trigo em grão. O consumo real, calculado como já se expôs nesta coluna, foi de ..... 1.474.000 tons., compreendendo o grão e a farinha importados. com o peso desta convertido no daquele, e o grão

(Continua na 4ª Página)

DECISÃO A RECONSIDERAR

Assis CHATEAUBRIAND

S. PAULO, 26 — Na Inglaterra vale ouro a gente ver toda a extensão do espirito de renuncia de um povo, procurando reabilitar-se economicamente e recuperar a sua posição perdida de grande mercado exportador. Eu estava no Reino Unido quando o governo da União americana assinou o contrato para o empréstimo de 4½ biliões de dólares. E' esse um desafogo imediato e um encargo futuro para o pais. Interroguei a varios ingleses como eles pensavam enfrentar os onus pesadissimos de um empréstimo hoje de tamanho vulto para os exiguos recursos da economia britanica, desfalcada das rendas de capitais de que eles se viram cosgidos a abrir mão para atender ás necessidades da guerra, inclusive compras de materias primas e armamentos nos Estados Unidos, antes do "lend lease". E todos me respondiam:

— "Produzindo e exportando. A Grã-Bretanha precisa fazer dólares. A Grã-Bretanha deve exportar tudo o que ela puder, contanto que apure moedas estrangeiras que lhe permitam chegar aos mercados externos e adquirir os produtos de consumo de que ela carece para suprir o seu deficit alimenticio, e as materias primas, com que terá de fazer trabalhar as máquinas da sua industria".

— "Mas vocês estão magros. Tem necessidade de comer, objetemperava eu. Não podem chegar a uma tão grande exaustão fisica".

— "Apertaremos mais dois ou três furos do cinturão. Nós ingleses sabemos onde encontrar ouro, depois de uma guerra que nos esgota. Nossas exportações de artigos manufaturados, de carvão e de capitais ainda são os melhores canais, onde vamos buscar os recursos de que carecemos para fazer recuperar a Inglaterra"

Não foi sem maior apreensão que lemos, aqui em São Paulo, a portaria do meu jovem e caro amigo Guilherme da Silveira Filho, mandando suspender por 90 dias as exportações de tecidos. Nossos leitores terão acompanhado o desvelo com que procuramos, nestes 15 anos, incentivar as vendas de tecidos nacionais para os mercados de fora. Sempre entendemos que o futuro do pano brasileiro residia menos aqui dentro do que nas praças internacionais. E se há uma industria brasileira, genuinamente brasileira, é a dos tecidos. Porque desde a materia prima até o tear em que ela é trabalhada, tudo é nosso.

Supor-se que foi a guerra quem criou o mercado estrangeiro de tecidos é uma ilusão, a qual, para ser desfeita, basta folhear as coleções do O JORNAL e do "Diario da Noite" do Rio, ou ler os artigos do nosso brilhante colaborador Othon Lynch Bezerra de Melo, quando visitou a América espanhola. Por toda parte ele constatou a presença dos nossos panos, naquela epoca exportados por Seabra & Cia. e mais tarde pelo sr. Severino Pereira. O papel que coube a guerra, na colocação do artigo nacional, foi apenas o da expansão dos mercados já existentes. Não se criaram, a bem dizer novas praças senão que se valorizaram as existentes. Aumentaram-se suas possibilidades. Argentina Uruguai, Africa do Sul passaram a render mais, a incrementar pedidos que aliás antes de 39 já existiam. Somente aumentou o interesse, pelo fato da Grã-Bretanha, da França, da Alemanha e da Italia terem saido da concorrencia, por motivos obvios.

Agora suspende-se temporariamente a exportação do pano sob fundamentos da sua escassez nas praças do pais. Se a paralização subita e total do su-

(Continua na 4ª pag.)

EDMAR MOREL NO PARAGUAI

Onde foi parar, afinal, o lider José Acosta?

--Quando um preso politico corre mais que um avião do Exercito!

NO CHACO, DESTERRO DE ESTADISTAS

Edmar MOREL

Enviado dos "Diarios Associados" ao Paraguai

Quantos presos politicos estão confinados no Paraguai?

Em busca dos presidios e dos prisioneiros, o reporter Edmar Morél deixa Assunção, num avião posto á sua disposição pelo presidente da Republica, rumo ao Territorio do Chaco.

Por ordem expressa do gal Higino Morinigo, o reporter deveria falar, em Concepcion, com o famoso lider popular paraguaio José Acosta, que, depois de viver muito tempo no exilio, regressou clandestinamente á sua patria, sendo preso e confinado. Nesta reportagem o enviado dos "Diarios Associados" conta sua odisséia, no Paraguai, em busca de Acosta.

CHACO BOREAL DO PARAGUAI — Fevereiro — Parti para o Chaco, região árida, um deserto imenso onde paraguaios e bolivianos lutaram quase quatro anos dando ao mundo uma prova da resistencia e da bravura do soldado americano.

Graças ao oferecimento do presidente da Republica, fiz a viagem num avião de caça do Exercito que alçou vôo de Assunção pouco depois das 5 horas da madrugada, rumo a Concepcion, á margem do rio Paraguai e uma das grandes cidades do pais guarani. Em Concepcion, séde da 1.ª Região Militar, sob o comando do famoso coronel Florentin, considerado um dos elementos mais reacionarios do Exercito e um dos sustentaculos do governo de Morinigo, ao saltar do avião, procurei o comandante da Base, um jovem oficial, uma criança ainda.

Indaguei se não havia uma ordem da presidencia da Republica no sentido do lider popular José C. Acosta ter permissão para falar comigo.

Inicialmente não conheciam o desterrado...

— Aqui não temos presos politicos! — disse-me o tenente.

Retruquei:

— Deve haver um equivoco. Aqui em Concepcion, segundo informações do chefe de Policia e do presidente da Republica, está confinado o dirigente sindical Acosta, figura popular no Paraguai e cuja liberdade, bem como de todos os presos politicos, **está sendo pedida no Brasil Ademais, o general Higino** Morinigo assegurou-me que eu falaria com o prisioneiro.

Como é sabido, o paraguaio usa dois idiomas: o castelhano e o guarani. O ultimo, falado baixo e depressa, é uma lingua que vale por uma arma. Aliás, na guerra do Chaco, as transmissões pelo radio eram feitas em guarani, o que inutilizava quaisquer esforços dos serviços de escuta dos bolivianos. E como o tenente falasse com o sargento, em guarani, não entendi nada.

ACOSTA, EM "JUAN CABALLERO"

Houve uma troca de conversa pelo telefone entre o tenente comandante da Base Aérea e o major-comissario do Estado Maior do Coronel Florentin. E depois falei com o major Godoy. Expuz o meu objetivo e o desejo do presidente da Republica no sentido de ser facilitada a minha missão jornalistica.

— Ademais, sr. major, o general Higino Morinigo quer que eu fale a verdade. E para onde foi Acosta?

— Senhor, o confinado Acosta foi ante-ontem de caminhão para Juan Pedro Caballero, cidade fronteira com o Brasil. Está passando bem e já deve ter chegado ao seu destino.

Agradeci a gentileza da informação e da propria Base, pela estação de radio, procurei falar com alguem em Juan Caballero, pois se realmente o lider democrata estivesse lá, eu iria ao seu encontro de avião.

A resposta não tardou:

— O sr. José Acosta chegou ontem aqui e já partiu para "Capitão Bado", frente ao povo brasileiro de Nu-Porã...

Ao piloto, um rapaz que fez um curso no Campo dos Afonsos, indaguei se em "Capitão Bado" havia pista de aterrissagem.

— Não! E' na Cordilheira de Amambay, em pleno sertão.

QUEM E' ACOSTA

O desterrado Acosta é um dos 500 paraguaios em luta aberta contra o governo do general Morinigo. Foi um dos primeiros a chegar ao presidio politico de "Pena Hermosa", frente a Porto Casado, a porta de entrada do maior feudo do Paraguai: o latifundio da firma anglo-argentina Carlos Casado Ltda., dona de 1.800 leguas quadradas e onde o camponês percebe um salario que o impossibilita de comer o necessario á manutenção do organismo humano.

José Acosta, além de antifascista, é sobretudo um homem do povo, culto, profundo conhecedor do problema social. Chegou em "Pena Hermosa" em companhia de Adolfo Yegros, Alfonso Guerra, Marcos Zeida, Timoteo Ojeda, Alberto Cancia, Nicolás Yegros, Abelardo Abadie, Porfirio Nunoz, Quintin Lezcano, Brigido López, Alejo Flecha, Abraham Aguilera, Marcos Laguardia, Candido Rodriguez, Mamerte Pérez, Toribio Lezcano, Calixto Bogado, Jacinto Ovelar, Berardo Leiva, Isaac Nuner, Be-

(Continua na 4ª pagina)



FUGA DE SEU FILHO
em homem forte!

Para que seu filho cresça forte e sadio, é preciso fornecer-lhe os elementos necessários á perfeita constituição do organismo. Contendo fósforo, cálcio, arsênico, iôdo, tanino e vitaminas, Tônico Infantil reforça as energias e tonifica o organismo, aumentando-lhe a resistência.
Dê a seu filho Tônico Infantil, fórmula especial para crianças.

Tônico INFANTIL
PRODUTO RAUL LEITE
UMA INDÚSTRIA NACIONAL DE CONCEITO UNIVERSAL

PRUDENCIA CAPITALIZAÇÃO

A COMPANHIA QUE, PROPORCIONALMENTE, MAIORES QUANTIAS PAGA

AMORTIZAÇÃO DE FEVEREIRO DE 1946

No Sorteio de Amortização realizado na séde da Companhia, com a assistencia do Fiscal Federal, na presença de portadores de titulos e do publico, foram as seguintes:

COMBINAÇÕES SORTEADAS:

PLANO "A"

QVCj	EVT	ZMH	XLK
SXS	AAFj	QNM	NICj

PLANO "B"

Do 1º ao 6º			Do 7º ao 12º		
DM 2	IZ 7	CR 26	ZT 5	AR 19	XX 18
KL 16	TX 34	PX 16	XK 34	OH 18	NC 36

Todos os titulos contemplados serão pagos imediatamente

INSPETORIA GERAL

Fone 16-40 — Duque de Caxias, 198, 1.º andar.

VINTEM POUPADO VINTEM GANHO

Reproduz-se a publicação do sorteio acima, em virtude de um lapso do telegrama que provocou engano no Plano "A", pois onde saiu AVCj, leia-se QVCj.

Dr. Aldemar Fernandes Porto
Ex-interno do Hospital Psiquiátrico do Rio de Janeiro
DOENÇAS NERVOSAS
Cons.: 2as., 4as. e 6as. das 14 ás 16 horas.
Consultorio: Rua dr. Barata, 186, 1.º andar.

Calçadinhos para criança. Sortimento variadissimo. Novas remessas.

CASA FARACHE

TRAVESSA MEXICO, 30
RIBEIRA

Comercio-Transportes-Finanças

AVIAÇÃO

PAN AMERICAN AIRWAYS

No NC-19118 que de Miami passou ontem para Buenos Aires, embarcaram:

Para o Rio: Raul Silva Castro, Ricardo N. Jafet e Delminda Aranha.

Em transito: 11 passageiros, inclusive o sr. Huascar Purcell, do alto comercio do Recife. Aqui embarcou no mesmo avião para o Rio a srta. Delminda Aranha, filha do sr. Osvaldo Aranha e que procedia da Europa, onde integra uma das nossas representações diplomaticas.

De correio, deixou o NC-19113, 12 kgs., tomou 153 kgs.

— No NC-22306, que de Buenos Aires passou ante-ontem para Miami, embarcaram:

Para Belem: Carlos Tourão Lopes Teixeira, Emidio Vaz Oliveira e Maria do Céu Vaz Oliveira.

Em transito: 14 passageiros. De correio tomou 28 kgs.

— De Buenos Aires para Miami passou dia 4 o NC-25655 com 10 passageiros em transito.

— De Buenos Aires para Miami passou dia 5 o NC-33610 com 13 passageiros em transito.

— Do NC-34948, que de Miami passou dia 5 para Buenos Aires, desembarcaram:

De Belem: David R. Batista e José Castro Batista.

Em transito: 16 passageiros.

— Do NC-34947, que de Miami passou dia 6 para Buenos Aires, desembarcaram:

De Miami: Martin G. L. Ruccius, Winona B. Ruccius e um menor.

Em transito: 15 passageiros.

PANAIR DO BRASIL

Do PPPBR, que de Belem passou ontem para o Rio, desembarcaram:

De Mossoró: Manoel C. Silva e Maria Celia da Silva.

De Belem: Artur S. Valente, Maria Silva Valente, Ana B. Souza e Paulo Almeida.

Aqui embarcaram:

Para o Rio: José Gobat Alves, Aluisio Alves, Ivone Lira Alves e Vanda O. Lira.

Em transito: 6 passageiros. De correio deixou 10 kgs., tomou 19 kgs.

LINHAS AEREAS BRASILEIRAS

Do PPBRB, que chegou do Rio ontem, desembarcaram:

Da Bahia: Antonio Carlos da Silva.

De Recife: João Sarmento de Morais.

Daqui retornou ontem mesmo ao Rio o PPBRB, levando:

Para Recife: Carlos Galvão de Moura e Fausto Cavalcanti Guerra.

Para o Rio: Deputado José Augusto Bezerra de Medeiros, Maria Augusta B. Medeiros, Frederico Porfirio Guerra e tenente Antonio Sette B. Correia.

De correio deixou 16 kgs., tomou 4 kgs.

ROYAL DUTCH AIRLINES

Consignado a Cruzeiro do Sul, o avião PHTAK, da KLM, chegará hoje, á meia-noite, de Amsterdam. Daqui prosseguirá amanhã para Curaçao. Da Holanda para Natal viaja a esposa do sr. Francis Van Der Vliet, representante da empresa na America do Sul. Em transito: 23 passageiros.

—

REPARTIÇÕES PUBLICAS

A Recebedoria de Rendas arrecadou:

Dia 27 — —	17.022,40
Até dia 26 ..	705.422,40
Saldo do mês anterior ..	478.962,50
Recolhido pelo Saneamento:	
Dia 27	2.585,30
Até dia 26 ..	120.353,00
Total geral ..	1.324.345,60
— A Alfandega arrecadou:	
Dia 7	24.276,90
Dia 8	49.362,20
— A Prefeitura arrecadou ontem	24.038,90

Cronica Social

ANIVERSARIOS

HOJE

Senhores

— Romancista José Bezerra Gomes, uma das mais brilhantes figuras intelectuais da nova geração potiguar e advogado nos nossos auditorios;

José Elesbão de Macedo, funcionário do Colégio Estadual;

— José Fabricio de Oliveira, professor do Grupo Escolar "Frei Miguelinho", desta cidade.

Senhoras

Carmela Gentile, esposa do sr. Américo Gentile;

— Alba Tavares de Oliveira, esposa do sr. Asclepiades Antonio de Oliveira.

Senhoritas

Rute Negreiros, filha do sr. Manoel Negreiros, comerciante na cidade de Mossoró;

— Maria Zelia Bandeira Barros, aluna do Ginásio "7 de Setembro" e filha do sr. Luiz Gonzaga Barros e de sua esposa d. Edite Bandeira Barros;

— Gilka Pimentel, filha do professor Celestino Pimentel, diretor do Colégio Estadual;

— El, filha do prof. Raimundo Nonato da Silva, residente em Mossoró.

NOIVADOS

Contrataram casamento, em São Paulo do Potengi, no dia 3 do corrente, o sr. Luiz Gonzaga de Medeiros, proprietario naquele municipio e a srta Alba Gomes Rocha, filha do sr. Vicente Gomes da Rocha.

NASCIMENTOS

Nasceu, no dia 6 do corrente, nesta capital, Edna Maria, filha do 2º sargento João Virgilio de Moura e de sua esposa d. Aurelita Lins de Moura.

FALECIMENTOS

Faleceu, no dia 5 do corrente, na capital da Republica, o sr. Miguel Cesario de Araujo, contador da Sub-Contadoria Seccional da Fazenda.

O extinto exerceu por longo tempo as suas funções como chefe da Contadoria Seccional da Estrada de Ferro Central. Era casado com a sra. Palmira Melo de Araujo e deixa nove filhos menores.

AMANHÃ

Senhoritas

Vanina Queiroz de Oliveira, aluna do Colegio da Imaculada Conceição e filha do sr. Antonio Alves de Oliveira, funcionario em disponibilidade da Prefeitura de Natal.

Clinica de Senhoras
do
Dr. Etelvino Cunha
(Especialista)
Cursos de aperfeiçoamento no Rio de Janeiro e S. Paulo
Doenças de Senhoras — Partos
Ondas ultra-curtas, bisturi eletrico, eletrocoagulação, etc.
Cancer — Tumores
Consultorio: Rua Cel. Bonifacio, 223 — Fone 10-82
Consultas: Das 16 horas em diante, excéto aos sábados.
Residencia: Praça André de Albuquerque, 834
Fone 13-73.

Os americanos

(Conclusão da 2.ª Página)

guerras. Vocês não desejam ser molestados. Vocês desejam o seu querido regresso, e desejam voltar as costas para a cruel miséria do resto do mundo e se entregarem aos seus próprios problemas, e a tratar do futuro. Isto é natural. Mas, voces não tenham nenhum futuro se seguirem esta linha de conduta por muito tempo. Presentemente, o mundo deseja atirar-se contra vocês novamente, e então vocês desejarão dizer se puderem dizer alguma coisa — "Porque alguem fez qualquer coisa a respeito durante todo esse tempo quando havia uma chance?"

Esta é a chance que vocês têm precisamente agora vocês podem fazer alguma coisa a respeito, se desejarem realmente.

MEDICOS

DR. MANOEL VITORINO
Doenças do sistema urinário
(Ambos os sexos)
Doenças do sistema genital masculino.
OPERAÇÕES
Doenças venereas em geral
Consult.: Rua Cel. Bonifácio n.º 823 — Natal — Tel. 16-30

DR. ALVARO VIEIRA
(Chefe de Clinica Cirurgica do "Hospital Miguel Couto"
CLINICA DE SENHORAS
OPERAÇÕES
ELETRICIDADE MEDICA
Ondas Curtas — Eletro-Coagulação — Bisturi Eletrico
Consultorio: Das 10 ás 12 e das 14 ás 18 horas. Av. Fone: 1284
Residencia: Av. Getulio Vargas, 704—Fone: 1428
Natal - Rio G. do Norte
Duque de Caxias, 198
(Casa terrea)

ADVOGADOS

RAIMUNDO NONATO FERNANDES
Advogado
Escritorio: Av. Duque de Caxias, 206 - 1º andar
Res.: Deodoro, 411
— Natal —

Problemas

(Conclusão da 2ª pag.)

bres, sofremos incesssantemente os abusos e crimes da coordenação, do cambio negro, dos mercados clandestinos, dos favores absurdos e odiosos aos parceiros e amigos. A intervenção energica e honesta do atual chefe do Governo fará reverter as alavancas em favor do homem da rua até agora perseguido e desamparado. A atitude do sr. general Gaspar Dutra está naturalmente na raiz do grande problema do custo da vida e do valor da moeda. São relações conexas que um governo disposto pode enfrentar restabelecendo um equilibrio que é a condição primaria de sua propria existencia.

Contudo, o exito da nova politica do governo está dependendo de sua temibilidade diante da obstinada furia de lucro, que inflama intermediarios e especuladores. A temibilidade do governo depende por sua vez do apoio moral, que lhe dê a nação para enfrentar grandes crises e terriveis dificuldades. O fato é que o sr. general Gaspar Dutra parece disposto a pôr em equações realistas os problemas da produção e do consumo. O publico deve lhe na emergencia um apoio decidido para que não se venha a dizer, mais tarde, que o dinheiro na mão de poucos pode mais que a fome na barriga de muitos.



Há Vantagem na Mecanização

As necessidades de hoje para maiores quantidades de alimentos não mais permitem a agricultura vagarosa da pá e da enxada. O uso de máquinas nas fazendas tornou-se imperioso para dar conta das exigências do mercado consumidor, ainda mais acentuadas pelos efeitos da recente conflagração mundial.

A série de máquinas agricolas Mc Cormick-Deering International é completa e permite escolher as máquinas que mais se adatem às suas necessidades.

Estude conôsco as vantagens que V. S. poderá auferir com a mecanização da sua lavoura e peça-nos folhetos descritivos sem compromisso.

CONCESSIONARIOS NESTE ESTADO
M., MARTINS & Cia.
Rua Frei Miguelinho, 120
Natal — Ribeira

Ainda o consumo...

(Conclusão da 2ª pag.)

produzido no pais. Houve, assim, um "deficit" de suprimento da ordem de 120 mil toneladas, nesse ano.

Calculado o incremento do consumo "per capita", chega-se a resultado semelhante. A taxa anual desse incremento é de pouco menos de 0.5 kg. de grão. Consumimos individualmente em média, 19,6 kg. de trigo em grão no ano de 1929, 28,6 kg. em 1936, e 31,3 kg. em 1944, quando o consumo "per capita" deveria ter sido de 35,2 kg de grão, em virtude daquela taxa. Assim, para uma população calculada em 45,3 milhões de habitantes em 1944,o suprimento necessario seria de cerca de 1.594.000 toneladas de grão, enquanto o consumo real foi de apenas 1.471.000 tons., com uma diferença de 120 mil tons. que confirma o deficit de suprimento acima referido.

Pesquisas dessa natureza não são entretanto meras curiosidades estatisticas. A taxa de incremento teórico do consumo, quer global, quer "per capita", permite antever as necessidades futuras do suprimento ao mercado nacional, com aproximação bastante para servir de orientação, na pratica. Assim para o ano de 1952. as necessidades de trigo em grão, no Brasil, deverão ser superiores a.... 2.100.000 toneladas. E', esse, uma perspectiva a ser considerada agora pelos que tem responsabilidade na solução do problema do abastecimento nacional de produtos alimenticios.

A estatistica nos adverte, assim. de que vamos marchando para uma situação cada vez mais grave no que concerne á dependencia do pais em relação exterior, para se suprir de trigo, uma vez que a produção interna de ha muito se mantem praticamente estavel, em torno de pouco mais de 150.000 toneladas anuais de grão. Para sairmos de tal situação, ha muito que realizar e as tarefas só poderão ser levadas a termo com energia e após estudo acurado do problema Parece não haver duvida, entretanto, em que a pressão dos acontecimentos nos levará a fazer alguma coisa para modificar a situação insustentavel ora existente.

EDMAR MOREL

(Conclusão da 3.ª Página)

rardo Rolon, Pedro Canciam, Ramirez e outros. Estiveram na mesma época os seguintes ex-ministros: Juan Carlos Garceta, Justo Pastor Benitez, Alejandro Marin Iglesias, alguns ex-deputados como José de la C. Franco, Nunez Velosso, Pedro Gavilán e trinta estudantes, operarios e politicos.

Uma noite fuviu do presidio e após longa jornada chegou a Buenos Aires, onde através da imprensa, denunciou aos povos americanos a existencia de campos de concentração no Paraguai. Fez mais. Discursou nas praças publicas, ao microfone e em Montevidéu colaborou em jornais como "Unidade Paraguaia", por sinal um dos jornais clandestinos mais lidos no Paraguai. Espirito combativo forjado na tradição de luta anti-imperialista do povo guarani, Acosta, enfrentando todos os perigos voltou á sua pátria, sendo então preso e confinado de "acordo com a constituição".

E ás 10 horas, levantei vôo para Ponto Picasso, sem falar com o preso, muito embora o presidente da Republica assegurasse que ele iria me receber no campo de aviação.

CONTAR A VERDADE

Não quero desmerecer a confiança do general Higino Morinigo, a quem prometi, conforme seu desejo, escrever a verdade sobre o que vi e ouvi no Paraguai.

Não considero fracasso o fato de não entrevistar um dos lideres da Resistencia paraguaia. Muito, pelo contrario, foi para mim motivo para ficar mais vigilante no Chaco, conhecendo as primeiras dificuldades surgidas em Concepcion. Ademais, na noite anterior ao do meu embarque para o Chaco, tive uma entrevista secreta com os dirigentes dos Partidos Liberal, Coloralo, Comunista e Franquista (em organização), os quais fizeram entrega a mim da relação nominal de todos os desterrados, exilados e confinados, inclusive uma moça, a estudante Petrona Arzamendia.

UMA ESTRANHA PERGUNTA

Depois de um longo vôo, com toda segurança e numa maquina veloz, cheguei a Porto Picasso, onde vivem homens de muitas pátrias, falando linguas diferentes. Recordo, que ao saltar do avião fui saudado por três moças, vestidas com bombachas e trazendo um lenço de cores á cabeça. O pai de uma delas, a quem fui apresentado, um capitão do Exercito, muito cortez e sorridente, sabedor da minha qualidade de jornalista, perguntou-me:

— Você tambem é comunista como o jornalista uruguaio Carlos Borges?

UM REPORTER QUERIDO DO POVO

De todos os jornalistas que passaram pelo Paraguai, sem esquecer John Gunther e celebres reporteres norte-americanos, nenhum conseguiu reunir maior simpatia popular, quanto Carlos Borges e o seu companheiro fotografo Alfredo Rodrigues de "El Paiz", de Montevidéu.

Para com estes dois homens, o povo do Paraguai, contraiu uma divida de gratidão. Foram eles, que tambem tiveram todas as facilidades por parte do governo, que denunciaram os homens livres da América, os campos de concentração, nó Chaco, para onde estou voando agora.

Voando a 2.000 metros de altura sobre a região do Chaco, sem um rio, sem um lago, a bordo de um "Norte América", volto o meu pensamento para o salão azul do Palacio do Governo do Paraguai e para os casebres miseraveis na campanha, onde conversei na intimidade do presidente da Republica e dos perseguidos politicos, sem distinção de credos ideológicos, nem religiosos.

Sinto que uma força estranha impulsiona o avião, com ventos favoraveis e um lindo céu, como se tudo estivesse interessado e velando pelo exito da minha viagem.

E ás 13 horas atingi o "Fortin Marscal Estigarribia", séde do governo do Territorio Federal do Chaco, sob o comando do general Francisco Andino, de quem só ouvi falar bem, em Assunção.

Estou em pleno coração da América do Sul. teatro da guerra que matou 70 mil sul-americanos e mutilou mais de 100 mil. Estou a 10 quilometros de "Puesto Muneca", legenda de terror no Paraguai.

Radiofonía

A Radio Educadora de Natal lançará hoje, em seu primeiro capitulo, a maior novela do radio brasileiro: "O Grande Pecado", dividida em 24 capitulos. Será esse, mais um presente do macarrão Jandaia, para os sintonisadores da onda média da associada potiguar.

"O Grande Pecado", será irradiado ás 21 horas, a partir de hoje, todas as terças, quintas e sábados.

—

Amanhã, das 13 ás 14, e todos os domingos, a ZYB-5 vai retransmitir, da Radio Tamoio do Brasil, um grande numero que reune as melhores joias da musica fina: "Suplemento Musical do "O Jornal". Esses programas apresentam, produções dos mais consagrados compositores, concorrendo ainda mais para a divulgação da boa musica em todos os recantos do pais.

—

Segunda-feira, ás 20,40, Jacinto Maia, o cantor que há algum tempo vem longe do mi-

(Continua na 6.ª pág.)

O Comando do Destacamento de Natal agradece as felicitações do Partido Comunista

O Comité Estadual do Partido Comunista recebeu do Comandante do Destacamento de Natal o seguinte oficio, em resposta ás felicitações enviadas por motivo do transcurso do 1.º aniversario da vitoria de "Monte Castelo".

Natal, 1º de março de 1946.

Sr. Secretario do Partido Comunista do Brasil neste Estado.

I — Este Comando agradece, penhorado, as felicitações que lhe foram enviadas, por ocasião da comemoração do 1º aniversario da conquista do "Monte Castelo", pelas nossas Forças Expedicionarias Brasileiras.

II — Apresento a V.S. protestos de elevada estima e consideração aos mais elevados.

(a) Alvaro de Souza Bezerra

Coronel Comandante do Destacamento de Natal."

DECISÃO...

(Conclusão da 2ª pag.)

primento dos mercados de fora não seria aconselhavel, é fora de duvidas que o cancelamento dos contratos já feitos exprime uma pertubação ainda maior. Uma circunstancia para a qual o governo não pode deixar de atentar é esta: que o mercado de tecidos é uma conquista exclusiva da iniciativa privada. Não se sabe até hoje de ação de nenhum governo, no intuito de ajudar fabricantes e expertadores na colocação de pano de algodão indigena no exterior. Tudo que ai está foi obtido pelo esforço proprio dos produtores e exportadores. Agiram os governos como simples espectadores. Não intervieram em nada, e quando tentaram fazê-lo, só foi para turvar as aguas e complicar as coisas.

E' o general Dutra um temperamento equanime. Ele não pode deixar de intervir, com a sua autoridade para que os compromissos que antecederam á portaria da Comissão Textil sejam efetivados. Nem ha dificuldade para saber o que estava vendido ou não. E suficiente ver os livros da Cetex. Quem estiver ali registrado pode executar as encomendas que tomou. A portaria irá atingir então a posição dos negocios não registrados na Cetex.

Já pasasmos da fase, aliás, ainda rudimentar de pais de economia agro-pastoril. Entramos na era industrial — das industrias leves; e a verdade é que, quanto a tecidos, com uma situação invejavel, que dificilmente outros paises (salvo o risco de um "dumping") nos poderiam usurpar. Não vá o governo gerar para negocios já concluidos, para negocios acabados lá fora, uma situação de insegurança, a qual só poderá comprometer, nos negocios futuros, o crédito de uma fonte de exportação de capital imtancia para a entrada de moedas fortes no pais.

ABC x Alecrim disputam na tarde de amanhã

Penultima rodada do Torn. Relampago
O prelio auspicia-se de grande movimentação--Os quadros

Realiza-se, amanhã, a penultima rodada do Torneio Relampago, na qual intervirão as equipes do ABC e do Alecrim F. Clube.

A partida está sendo aguardada com justificado interesse e tudo indica que levará ao estádio "Juvenal Lamartine" uma grande assistencia, tendo-se em vista não apenas a situação especialissima em que alvi-negros e alvi-verdes irão ao gramado, mas, sobretudo, o prestigio que cerca atualmente um encontro entre os dois antigos e leais adversários, qualquer que seja o seu carater: amistoso ou oficial.

E' que tanto o ABC como o Alecrim possuem equipes de grande fibra e o têm demonstrado mais de uma oportunidade. Basta citar que, num total, por exemplo, de seis jogos por eles disputados registraram-se, sem exagero, cinco empates, e só isto demonstra o empenho com que ambos têm lutado nos ultimos anos. Não se pode deixar de reconhecer no conjunto abecedista melhor classe mas não é menos certo que no ardor combativo e no desejo de vencer os periquitos são insuperaveis. Daí porque deve-se esperar, mais uma vez, das turmas esmeraldina e dos calções pretos um choque renhido e verdadeiramente empolgante.

As duas forças estão em condições de perfeito equilibrio não sendo pois de admirar que o Alecrim venha a conseguir uma brilhante façanha sobre o ABC o que representaria um sério golpe nos planos alvi-negros de levantar invicto o atual certame. A falange do campeão da cidade vai lançar mão, sem duvida, de todos os seus recursos no sentido de transpor vitoriosamente mais este dificil obstaculo. E' certo, por conseguinte, que iremos presenciar uma partida movimentadissima e cheia de atrativos, á qual não faltará tambem o indispensavel espirito de disciplina por parte dos 22 jogadores em campo.

OS QUADROS

A constituição das equipes para esse encontro, salvo modificações de ultima hora, será a seguinte:

ABC — Edgar, Harry e Gageiro; Nezinho I, Nonato e Nezinho II; Euclides, Albano, Pageu', Tidão e Joãosinho.

ALECRIM — Gonzaga, Geraldo e Ernani; 41, Vadéco e Deusdedith; Lins, Bararau, Munoel, Veiga e Perequeté.

AS AUTORIDADES

A Federação Norte-Riograndense de Desportos escalou para os jogos de amanhã, dia 10 de março, entre os quadros do ABC e do Alecrim, em disputa do torneio relampago, em beneficio das obras de iluminação do estádio "Juvenal Lamartine", as seguintes autoridades:

Preliminar: ás 14 horas.
Juiz: José Cruz.
Auxiliares: Luci Pinheiro e Leonidas Bonifacio.
Jogo principal: ás 15,20.
Juiz: João Aciole.
Auxiliares: José Alvaro da Cruz e Leonidas Bonifacio.

BALANÇAS Cosmopolita
UM MODELO PARA CADA NECESSIDADE - TÉCNICA - PERFEIÇÃO DE LINHAS - ECONOMIA
As balanças que trazem a garantia de propria marca, tradição de porque industrial brasileiro.
R. SAPUCAIA, 452 SÃO PAULO
METALURGICA PAULISTA S/A
Outros afamados produtos COSMOPOLITA:
APARELHOS SANITÁRIOS EM FERRO ESMALTADO FOGÕES — AQUECEDORES — VÁLVULAS AUTOMATICAS PARA DESCARGA — METAIS PARA ÁGUA.
Representantes nesta Capital:
CESAR & CIA. LTDA. — RUA CEL. BONIFÁCIO, 175

Proclamado o ABC F.C. campeão de 45
O America, campeão dos aspirantes

O presidente da Federação Norte-Riograndense de Desportos acaba de, por ato de 6 do corrente, proclamar o quadro principal do ABC Futebol Clube, campeão de futebol de sua classe no ano de 1945.

Pelo mesmo ato, foi proclamado o quadro de Aspirantes do América, campeão de futebol, de sua classe, no ano de 1945.



O CORAÇÃO do vovô...

A bôa dupla: Iodalb e o netinho, permitem ao vovô uma velhice tranquila e feliz. Com base de iôdo e peptona de leite, IODALB conserva as artérias elásticas e eficientes.

IODALB
SENTINELA DO CORAÇÃO
PRODUTO RAUL LEITE
UMA INDÚSTRIA NACIONAL DE CONCEITO UNIVERSAL

O Fluminense em dificuldades para o Torneio Relampago

RIO, 9 (Meridional) — Em virtude das ferias concedidas aos seus jogadores, depois da longa temporada ao norte do pais, ficou o Fluminense praticamente sem quadro para disputar o torneio relampago. Se não fôr possivel o adiamento do seu jogo marcado para o dia 17, o Fluminense terá de enviar a campo um quadro sem expressão tecnica.

Excluido do quadro de arbitros da F.N.D.

O presidente da Federação Norte-Riograndense de Desportos assinou ato excluindo do quadro B de arbitros daquela entidade, o sr. Valter Pedrosa.

NOVAMENTE EM CONFRONTO, AMANHÃ, AS EQUIPES DA FORÇA POLICIAL E DO C. I. T.

Amanhã pela manhã as equipes de volei e basquetebol da Força Policial voltarão ás quadras do Centro de Instrução e Treinamento da Base Naval de Natal, para enfrentar as turmas locais.

Os quadros da Força Policial irão integrados por todos os seus valores, principalmente o de bola ao cesto que tentará uma rehabilitação para a fragorosa derrota que lhe impoz, ante-ontem, o five do Centro de Instrução e Treinamento.

A praça de desportos do C. I. T. vai ser teatro, portanto, de interessantes e movimentadas partidas que vêm despertando o maior entusiasmo entre os esportistas das duas brilhantes corporações militares.

Ouçam a ZYB-5 Radio Educadora de Natal

Galvão, Mesquita Ltda.
Ferragens em geral, tintas, artigos sanitarios e material para construções.
GALVÃO, MESQUITA LTDA.
Rua Dr. Barata, 317 — Telefone 11-58 — Natal

Foisuspenso,nomomento, o ingresso nas gerais
A F. N. D. realiza importantes serviços naquelas dependencias do estádio

Comunica a Secretaria da Federação Norte-Riograndense de Desportos que a partir de domingo, dia 10, não serão vendidos ingressos para a geral do Estadio "Juvenal Lamartine", tendo em vista os serviços de alargamento da praça de esportes da mentora que estão sendo realizados.

Com o fim de não prejudicar os esportistas que assistiam as partidas daquela dependencia do Estadio, a Federação passará a cobrar os seguintes preços para os jogos que se realizarem, até ulterior deliberação:

Sombras	Cr$ 3,00
Arquibancadas	Cr$ 5,00

Tosses • Bronquites • Bouquidões •
PEITORAL DE AMICO • PELOTENSE

DEPURADORES DO SANGUE ELIXIR DE NOGUEIRA (SILVEIRA)

O Flamengo jogará amanhã em Juiz de Fóra

RIO, 9 (Meridional) — O Flamengo enviará seu quadro de profissionais para jogar amanhã em Juiz de Fora. A equipe rubro-negra seguirá formada de todos os seus titulares, com exceção de Biguá que não está ainda refeito da operação a que foi submetido. Chefiará a delegação do Flamengo o esportista Moreira Bastos.

O caso de Ademir

RIO, 9 (Meridional) — Hoje, segundo declarações expressas do presidente do Vasco, sr. Jaime Guedes, á Press Parga, ficará solucionado, dentro das bases estabelecidas, o caso de Ademir. O popular atacante pernambucano seguirá, já com sua situação legalizada, com a delegação vascaina que irá a Porto Alegre, afim-de enfrentar os clubes gauchos.

TOSSE? BRONQUITES? VINHO CREOSOTADO

Oportunidades
NEGOCIOS URGENTES

Vende-se moveis semi-novos. Dormitorio, sala de jantar, sala de visitas, etc.

— Vende-se uma casa á Vila Palatnick. A tratar á Av. Deodoro, 614.

URGENTE: — Vende-se por preço de ocasião, um grupo estufado, um dormitório, uma sala de jantar, e alguns moveis avulsos, semi-novos, com poucos meses de uso, a tratar á Rua Rui Barbosa (antiga Duque de Caxias) nº 338 — Cidade Alta.

ATENÇÃO
Noticia de ultima hora!
A sua roupa estragou? A traça furou? O onibus ou o bonde rasgou? A sua meia caiu o fio? Procure a sersideira invensivel a Rua Frei Miguelinho nº 99. Edificio São José. Ribeira.

ALERTA CONSTRUTORES E CONSUMIDORES EM GERAL!

Estoque formidavel de tela para estuque, azulejo de 1ª, material eletrico e de saneamento, tintas, vernizes, louça pó de pedra, objetos para presentes e variado sortimento de artigos de agata, acaba de receber do Sul do Pais, para vender aos menores preços da praça o

ARMAZEM BRASIL
De MANOEL JACOB & CIA.
Av. Rio Branco, 546 — Telefone 11-00
CIDADE ALTA — NATAL

SOCIO

Novas e importantes industrias, instaladas com modernas maquinarias de grandes produções, já em pleno funcionamento, com a mais seleta freguezia, de facil consumo até cem mil cruzeiros mensalmente, procura um socio ativo para tomar conta da parte comercial. Garante-se o lucro minimo de Cr$ 10.000,00 mensalmente, com o capital necessario de 80 a 100 000,00 cruzeiros. Interessados, dirijam-se por carta a A. J. 1946 a esta redação sobre absoluto sigilo.

COMUNICADO DO INSTITUTO NACIONAL DO SAL

PERMITIDO MODIFICAR AS SALINAS



FIGURAS DA CONSTITUINTE — Deputado Agamenon Magalhães, do P. S. D. pernambucano, visto pelo lapis de Kaloff — (Serviço da "Meridional" para O DIARIO)

REALIZADO O COMICIO CONTRA FRANCO

Conforme estava anunciado, realizou-se ontem nas Rocas, por iniciativa do Partido Comunista, um comicio popular, em comemoração ao dia internacional das mulheres.

Falaram diversos oradores, destacando-se as senhorinhas Antonia Alves e Eloisa dos Santos, que expressaram o sentimento de solidariedade dos trabalhadores e das mulheres potiguares ás mulheres anti-fascistas espanholas recentemente executadas ou aguardando a morte nas prisões de Franco.

Os oradores tambem apelaram para o reforçamento da democracia brasileira, exigindo a revogação da Carta fascista de 37.

Cerca de 21 horas o comicio terminou, dissolvendo-se a massa na maior ordem.

Peron vencendo em 5 provincias

BUENOS AIRES, 9 (U. P.) — Peron está ganhando as eleições em cinco provincias, perdendo em duas. Em todas as provincias Peron conquistou tambem 66 cadeiras de colegio eleitoral contra apenas 20 conquistadas por Tamborini.

Detalhes das modificações facilitadas

RIO, 9 (Meridional) — Informa o Instituto Nacional do Sal, por intermedio da Agencia Nacional:

"O Instituto Nacional do Sal, pelo comunicado numero 46/147, de 22-2-946, permite, sob as condições que menciona, a modificação das salinas legalmente inscritas no INS, sem que sejam, todavia, aumentadas as áreas de cristalização respectivas".

AS MODIFICAÇÕES

As modificações de que trata o comunicado 46/147 são as seguintes

a) — Na mudança de posição, ou na inversão das áreas de alimentação, evaporação e cristalização;

b) — Na ampliação da área de alimentação ou de evaporação, ou de uma e outra, para torná-las proporcionais á de cristalização;

c) — Na mudança de um tipo de salina para outro;

d) — Na fusão, como medida de ordem economica, de duas ou mais salinas;

e) — Na destruição de salina e construção de nova, com a área da primeira, em local mais propicio a produção ou mais accessivel aos meios de transporte;

f) — Em toda e qualquer alteração que assegure, a juizo do INS, a modernização da salina e torne mais racional a sua exploração.

A CIDADE

Esta secção rende hoje uma homenagem a um elemento dinamico, grande batalhador pelo progresso de nossa terra e a quem a cidade, graças a sua ampla visão das coisas, deve iniciativas realmente uteis e arrojadas: Severino Alves Bila.

Esse sertanejo de fibra que aqui tem vivido durante tantos anos, soube com uma atividade que não conhece limites, ganhar dinheiro — mas, muito mais do que isso — soube empregar bem essa fortuna, adquirida á custa de trabalho honesto, construtor e eficiente.

Dois dos mais belos edifícios desta cidade foram construidos por Severino Alves Bila. No tempo agudo da guerra, este lutador que ninguém poderá deixar de considerar numa expressão exata — um homem bom — prestou colaboração das mais decididas na defesa da cidade e nas horas negras dos "black-outs" todo mundo queria ir para o abrigo de "seu" Bila, pois lá encontraria boa acolhida e segurança.

A sua "Importadora Severino Alves Bila" é uma organisação das mais perfeitas no Estado, fruto do esforço desse incansavel trabalhador cheio sempre de grandes e valiosos empreendimentos em favor de nossa terra, pela sua visão progressista e alta capacidade realizadora.

Modesto até mais não poder, Severino Alves Bila sempre esteve pronto para colaborar em todas as iniciativas que dizem de perto com o progresso da cidade. A' Cruz Vermelha Brasileira, de cujo conselho diretor faz parte desde a fundação, prestou relevantes serviços.

Este é o homem que, gravemente enfermo, se encontra atualmente recolhido a uma Casa de Saude no Recife, e a quem rendemos hoje nossa homenagem de admiração, certos de refletir os desejos de todos os natalenses que honestamente se interessam pelo progresso de sua terra e que com os mais vivas esperanças desejam o seu restabelecimento. — Z.

Pedida a imediata...

(Conclusão da 1ª pagina)

seguinte: "As forças das potencias aliadas deverão se retirar do território iraniano o mais tardar até seis meses depois que todas as hostilidades entre as potencias aliadas e a Alemanha e seus associados tenham sido suspensas pela conclusão de um armisticio, ou armisticios, ou pela conclusão da paz entre elas, ou mesmo antes disso".

Pelo que é do conhecimento do governo dos Estados Unidos, esse compromisso não foi posto em duvida durante a recente reunião do Conselho de Segurança, em Londres, que concordou em que a União Soviética e o Irã procurassem a solução das suas dificuldades por meio de negociações diretas. A decisão do governo soviético de manter suas tropas no Irã além do prazo estipulado pelo tratado tripartite veio criar uma situação diante da qual o governo dos Estados Unidos, como membro das Nações Unidas e como signatario da declaração feita sobre o Irã em data de 1º de dezembro de 1943, não pode permanecer indiferente.

Essa declaração anunciou ao mundo que os governos dos Estados Unidos, da União Soviética e do Reino Unido "estavam perfeitamente de acordo com a manutenção da independencia da soberania, e da integridade territorial do Irã". Assim, na opinião do governo dos Estados Unidos, a manutenção de tropas em território iraniano por qualquer uma das 3 potencias signatarias e daquela declaração, sem o necessário consentimento e contra o desejo do governo do Irã, é contrária ás garantias contidas na citada declaração. Ademais, foi geralmente aceito durante as várias discussões travadas no seio do Conselho de Segurança, em Londres, que a retenção por parte de um membro das Nações Unidas das suas tropas em território de um pais tambem membro da ONU, sem o consentimento do governo desse pais, está em desacordo com os principios das Nações Unidas e que a retirada de tais tropas não deveria afetar outras questões.

O governo dos Estados Unidos, no mesmo espirito de associação amistosa que se desenvolveu entre os Estados Unidos e a União Soviética, durante os bem sucedidos esforços realizados contra o inimigo comum, e na sua qualidade de membro das Nações Unidas, exprime as suas sinceras esperanças de que o governo da União Soviética cumpra a parte que lhe tóca nos compromissos reciprocos, ordenando a imediata retirada de todas as forças soviéticas do território do Irã, afim de promover a confiança internacional necessária ao progresso pacifico entre os povos de todas as nações.

O governo dos Estados Unidos confia em que o governo da União Soviética saiba apreciar, não menos que êle próprio, a pesada responsabilidade que recái sobre as grandes potencias, segundo os principios da Carta, de respeito aos direitos soberanos das outras nações.

O governo dos Estados Unidos solicita para ser prontamente avisado da decisão do governo da União Soviética, sue, espera, seja tomada de acordo com os pontos de vista aqui exarados".

NOVO ELEMENTO DE TENSÃO

LONDRES, 9 (UP) — Surgiu um novo elemento de tensão nas relações entre a Russia e os Estados Unidos. A rádio de Moscou irradiou uma nota contra o "memorandum" que o secretário de Estado Byrnes dirigiu á Bulgária, há anos passados. Nesse "memorandum", o sr. Byrnes exigia a formação de um governo bulgaro, com a participação da oposição, de acordo com o que tinha ficado estabelecido na Conferencia de Moscou. Mas, a emissora soviética afirma que naquela conferencia não se tomou qualquer decisão nesse sentido.

Debates sobre a vida economica do Estado

A REUNIÃO, ONTEM EM PALACIO

Realizou-se ontem á tarde, no Palacio do Governo, a reunião convocada pelo Interventor Ubaldo Bezerra para tratar de assuntos de imediato interesse para a economia potiguar.

Numerosas e altas figuras do comercio e da industria estaduais compareceram á mesmo, havendo debates animados sobre varios problemas.

RADIOFONIA

(Conclusão da 4ª pagina)

crofone de ZYB-5, realizará um grande programa na emissora potiguar. Depois então, Jacinto Maia, viajará, novamente á Maceió, regressando dentro de vinte dias para continuar cantando para seus fans norte-riograndenses.

PROGRAMA PARA HOJE

18.00 — AVE MARIA
18.03 — Prefixo
18.05 — Grande Jornal Poty
18.20 — Panorama Esportivo
18.30 — Aventuras de Tarzan
18.45 — Programa Oficial do Estado
19.00 — Boletim Católico
19.15 — Gravações
19.25 — Noticias de todo o pais
19.30 — Gravações
19.55 — Cronica do Dia
20.00 — Grupos da Broadway
20.30 — Glorinha Oliveira
20.45 — Zezé Gomes
21.00 — 1º Capitulo da novela "O Grande Pecado"
21.30 — Gravações
22.00 — Encerramento

O DIARIO

NATAL — Sábado, 9 de Março de 1946

Comemoração do aniversário da Cruz Vermelha

Uma importante reunião segunda-feira

Afim de tratar do programa de comemorações do 4.º aniversario de fundação, deverá reunir-se na proxima segunda-feira, ás 20 horas, em sua séde á Avenida Rio Branco, a diretoria da Cruz Vermelha.

O presidente da instituição, capitão Anibal Medina de Azevedo, encarece o comparecimento dos srs. Alferes Galdino, Edilson Varela, Carlos Filgueira, Adolfo Ramires e do diretor da Escola "Luiz Antonio".

Além dos assuntos ligados com o aniversario, ventilará a diretoria os planos de trabalhos da Cruz Vermelha no corrente ano.

LUTA CONTRA...

(Conclusão da 1ª pagina)

ganisado deve comprometer-se, primeiramente, a declarar anistia politica, facilitar o regresso dos exilados, garantir a liberdade de palavras e reunião e a realizar eleições livres capazes de permitir o reconhecimento e o apoio de todos os povos amantes da liberdade.

As 3 potencias asseguram a Espanha que tal reconhecimento incluirá o estabelecimento de relações diplomaticas completas além da ajuda na resolução dos problemas economico do povo espanhol.

Tais medidas, neste momento são impossiveis de realizar, reconhecendo a nota que o problema de manter ou romper relações diplomaticas com o atual regime de Franco é matéria que será decidida de acordo com o desenvolvimenao dos acontecimentos e depois de levados em conta os esforços de povo espanhol para conseguir sua propria liberdade.

A declaração constitue a culminação de um longo periodo de consultas entre os 3 governos, o qual começou em dezembro passado quando a França pediu o rompimento de relações diplomaticas triplice com o atual regime de Franco.

A declaração publicada hoje constitue uma transição entre a proposta norte-americana, que ia além do que desejava o governo britanico e não tão longe quanto queria o governo francês.

Plantão de Farmacia

HOJE

Farmacia NATAL
Farmacia NAVARRO

TREINARA', AMANHA, O HAVAI F. C.

Terá lugar, amanhã, no campo do América Futebol Clube, mais um treino do Havai F. C., ás 14 horas, para o que estão convidados todos os seus associados.

Chegou de Londres

LONDRES, (H. P.) — Já chegou ao Brasil o reputado e esperado tratamento Okasa. — Okasa é hoje uma medicação de escolha universalmente reconhecida pelo seu alto valor terapeutico e pela sua eficacia indiscutivel. — Okasa á base de Hormonios vivos, extratos de grandulas sexuais e Vitaminas selecionadas, combate vigorosamente todos os casos ligados diretamente a perturbações das glandulas genitais e do aparelho sexual como: Fraqueza sexual na idade avançada ou por outro motivo, no moço, senilidade precoce, perda de energia, fadiga, fraqueza mental etc. no homem. — Frigidez, irregularidades ovarianas, idade critica, obesidade ou magreza excessivas, flacidez da pele e da cutis, queda ou falta de turgência dos seios, todas essas deficiências, de origem glandular, na mulher. Okasa encontra-se á venda nas boas Drogarias e Farmacias. Informações e pedidos ao Distribuidor - AGENCIA MIRANDA, Rua Nisia Floresta, 93, Natal. Okasa, importado diretamente de Londres, proporciona Virilidade, Fôrça e Vigor com as drágeas "prata" para homem, — Feminilidade, Saúde e Beleza com as drageas "ouro" para mulher.

"BRASIL" Cia. de Seguros Gerais

AGENCIA DE NATAL

Avisamos aos srs. comerciantes e industriais, ao publico e particularmente aos nossos Segurados, que acabamos de nomeiar nossos Agentes Gerais neste Estado (excéto Mossoró e Areia Branca), os srs.

PAIVA & FREIRE, LTDA.
Rua Frei Miguelinho, 115 — Fone: 13-31

esperando merecer a continuação da confiança e preferencia que sempre nos dispensaram.

ALVAMAR FURTADO DE MENDONÇA

ADVOGADO

Escritorio: DR. BARATA, 241 — 1º
Residencia: RUA MIPIBU, 444

VOTAÇÃO, HOJE, DO REGIMENTO INTERNO DA ASSEMBLEIA NACIONAL CONSTITUINTE

Acordo unanime para adiamento da conferencia do Rio

Evacuação sovietica deMukden
Em chamas

CHUNG KING, 11 (U. P.) — Anuncia-se que as tropas russas completaram sua retirada de Mukden, a principal cidade da Mandchuria.

REFORÇOS NACIONALISTAS

CHUNG KING, 11 (U. P.) — Informa-se aqui que Mukden está em chamas, e que quatro divisões de reforços nacionalistas foram mandadas, apressadamente, para a cidade. Calcula-se em cento e setenta mil o total de forças comunistas chinesas que ameaçam apoderar-se de Mukden, já dominando os suburbios do norte.

Prisão de comunistas

ESTIVERAM INCOMUNICAVEIS DURANTE 5½ HORAS NA DELEGACIA DE ORDEM POLITICA E SOCIAL

RIO, — 10 — (Meridional) — A Delegacia de Ordem Politica e Social, do Departamento Federal de Segurança, efetuou, ontem, numerosas prisões de comunistas e elementos ligados ás atividades do MUT.

Entre os presos, que tiveram detidos durante 5½ horas, incomunicaveis, na Policia Central, figuravam os srs. Pedro Carvalho Braga, secretario do Comité Metropolitano; Joaquim Barroso, presidente do Mute Iguatemy Ramos, lider operário do P. C.

Nem ao advogado do Partido Comunista, que compareceu á Policia, foi permitido avistar-se com os presos dos quais a guns só foram soltos depois de ter estado em conferencia com o delegado da Ordem Politica o deputado Batista Neto, representante do Partido Comunista na Assembléia Constituinte. Entre os postos em liberdade acham-se os três acima relacionados, mas muitos outros, cujos nomes não lograram apurar, continuam detidos.

BORGHI PROMETE DEFENDER-SE NA CONSTITUINTE

RIO, 10 (Meridional) — A reportagem da "Meridional" ouviu do sr. Hugo Borghi, quando se encontrava em São Paulo em uma roda de amigos e correligionarios, a revelação de que ocupará, num dia da segunda quinzena deste mês, a tribuna da Camara.

Nessa ocasião, pronunciará um discurso, mostrando que a sua firma se encontra em dia com o Banco do Brasil, já havendo pago cerca de .. .. .. 174.000.000 de cruzeiros. Até o dia 14 próximo deverá liquidar o restante do debito.

Em estado grave o general Milton de Freitas Almeida

NUM DESASTRE COM O SEU AUTOMOVEL, FALECEU O AJUDANTE DE ORDENS DO COMANDANTE DA 2.ª R. M., VITIMANDO TAMBEM O CHOFER

SÃO PAULO, 10 (M.) — No desastre ocorrido anteontem na via Anhanguera com um automovel em que viajava o general Milton de Freitas Almeida, pereceram o seu ajudante de ordens, capitão Rosendo Garcia Neto e o chofer do veiculo, Luiz Galvão.

O comandante da 2.ª Região Militar já foi transferido para esta capital e internado no Sanatorio Esperança.

Seu estado de saude é considerado grave, devido ter recebido sérias contusões, inclusive fratura de costelas, braços e choque traumático.

PASSANDO BEM

SÃO PAULO, 11 (M.) — O general Milton de Freitas Almeida, vitima de um desastre de automovel na rodovia de Anhanguera, continua internado no Sanatorio Esperança. O comandante da Região Militar está passando bem, não tendo sido constataoa a fratura do cranio, onde apresenta leve ferimento. O general Freitas Almeida fraturou um braço, que deverá ser engessado, e duas costelas.

Inquerito entre diplomatas sul-americanos
Realização sob clima mais favoravel

WASHINGTON, 10 (De William J. Lander, correspondente da U.P.) — Um inquérito extra-oficial realizado entre diplomatas latino-americanos mostra uma unanimidade quase completa em favor do adiamento da Conferencia do Rio de Janeiro. A enquete, não obstante, não pode ser considerada completa, pois vários representantes diplomáticos latino-americanos se encontram atualmente, em Savanhah, Georgia, na Conferencia Monetaria, e outros declararam estar aguardando ainda instruções de seus governos.

Não obstante, a maior parte foi de opinião de que nenhuma nação americana se oporá ao adiamento quando o assunto for tratado na reunião extraordinaria da Junta Diretora da União Panamericana, na próxima quarta-feira. Em circulos bem informados afirmou-se abertamente que quase todos são a favor do adiamento e que os Estados Unidos e o Brasil "acompanharão a corrente". Como o Brasil foi a nação que dirigiu os convites deverá agcardar a opinião de todas para depois então tomar qualquer atitude, considerondo-se que essa atitude será favorável ao adiamento.

Entrementes, o Departamento de Estado continua mantendo uma politica de discreção a respeito do adiamento da conferencia. O Departamento expôs repetidamente que não pedirá novo adiamento por tê-lo pedido antes, quando a reunião estava marcada para outubro passado. Byrnes explicou que os Estados Unidos esperavam a manifestação das outras republicas, depois do que votariam de acordo com as mesmas.

Numerosos latino-americanos declararam, extra-oficialmente acreditar em que os Estados Unidos poderão falar dentro de muito pouco tempo, porque nos próximos dias as republicas americanas tomarão posição a respeito, declarando-se partidarias do adiamento. A enquete demonstrou tambem que a par da unanimidade quanto ao adiamento, existe grande confusão acerca de se a conferencia deve ser adiada para data próxima ou sine-die

Alguns diplomatas expressaram ter esperanças de que se verifique um "clima" mais favorável á convenção da conferencia, dentro de alguns meses, considerando-se possivel que a reunião possa ter lugar entre julho e setembro. Outros acreditam que haverá um adiamento "indefinido", enquanto outro grupo considera possivel que a reunião de quarta-feira decida cancelar completamente a conferencia do Rio.

O presidente da Republica teria recomendado
INCLUIR UDENISTAS NOS CONSELHOS ADMINISTRATIVOS

MANAUS, 11 (Meridional) — Tendo os jornais do Rio noticiado que o presidente da Republica recomendara que fosse incluido no Conselho Administrativo de cada Estado um elemento da oposição, comenta-se nas rodas politicas desta capital e do Estado que os Conselhos Administrativos estão compostos, exclusivamente, de pessedistas. Talvez, para acomodar essa situação, tenha o presidente do Conselho Administrativo deste Estado convidado o sr. Pedro Nunes para secretario, porém, esse procer udenista declinou o convite.

Regimento Interno da Assembleia
Aprovação, hoje

RIO, 1 1(Meridional) — A Assembléia Constituinte deverá concluir, em sua sessão de hoje, a votação do Regimento Interno.

Como noticiamos, o substituto foi votado e aprovado em globo, com exceção dos requerimentos de preferencia e destaque de emendas, em numero aproximado de 15, 9 dos quais da bancada comunista, mas já quasi todos recusados pelo plenario.

Na sessão de 6.ª-feira, a votação dos requerimentos de preferencia ficou interrompida ao ser pedida prioridade para um requerimento da bancada udenista em favor da supressão do artigo 71. considerado como "rolha" por proibir que a Assembléia trate de assunto estranho ao projeto de Constituição, enquanto este não for aprovado.

A maioria, para obstruir a votação, recorreu á abstenção, evacuando o recinto, fato apontado como inédito na historia parlamentar.

Hoje, naturalmente, o caso terá solução definitiva.

Sob a presidencia do sr. Otavio Mangabeira

CONVENÇÃO DA U.D.N. EM ABRIL PROXIMO

SÃO PAULO, 11 (M.) — Informa-se que a convenção da U.D.N., que contará com a presença de representantes de todos os diretorios estaduais, será realizada em Abril proximo, no Rio de Janeiro, sob a presidencia do sr. Otavio Mangabeira.

FALA O PROF. VALDEMAR FERREIRA

SÃO PAULO, 11 (M.) — O professor Valdemar Ferreira, presidente da U.D.N. de São Paulo, declarou á nossa reportagem que as oposições estão trabalhando, ativamente, para a realização da grande convenção do Rio de Janeiro, em Abril proximo. Disse que a U.D.N. será reestruturada de acordo com os principios já conhecidos. Afirmou que os trabalhos da Assembléia Constituinte já deviam estar mais adiantados. Decorridos um mês de sua instalação, a Assembléia já deveria, pelo menos, ter nomeado uma comissão incumbida de elaborar o projeto da Constituição.

O DIÁRIO

Orgão dos "Diarios Associados"
Fundado a 18 de Setembro de 1939

ANO VII — Segunda-feira, 11 de Março de 1946 — N.º 859

PROBLEMAS INTERNACIONAIS SOB UM

Debate amplo

Afastar a crise das 3 potencias

WASHINGTON, 11 (U. P.) — Uma espessa nuvem de suspeitas está pairando, de uma maneira opressora sobre os negocios internacionais, com a forte possibilidade de vir a produzir, em breve, um novo encontro dos chefes de Estado do "Grande Trio", para aclarar a atmosfera.

Com suas relações mutuas baixadas agora a um ponto a que nunca haviam chegado, desde a vitoria sobre o Eixo, todo o interesse está agora focalizado em saber se os aliados tentarão uma solução geral para suas controversias, ou continuarão a tentar soluções provisorias, retalhadas, parciais.

Em certos circulos diplomaticos daqui, prevalece a opinião de que a situação é agora tão séria que a atual politica de enfrentar cada problema por sua vez só servirá para agravar as irritações. Entretanto, a questão de haver ou não uma nova conferencia anglo-russo-americana, para aplainar as atuais dificuldades, parece depender principalmente de saber-se a quem caberá a iniciativa de convocar mais um desses conclaves.

O presidente Truman, ainda ontem, falando aos jornalistas, reconheceu que não põe de lado a possibilidade de vir a realizar-se uma tal reunião, mas acentuou com enfase a sua opinião de que, se ela se dér e quando se dér, deverá realizar-se em Washington.

OUTRA

NOTA A MOSCOU
ENTREGUE POR LONDRES

LONDRES, 11 (U. P.) — Frank Roberts, encarregado dos negocios britanicos em Moscou, entregou ao governo russo uma nota contendo o protesto britanico contra a politica sovietica na Mandchuria. Acrescenta-se aqui que a nota segue-se a uma igual á nota apresentada pelos Estados Unidos. A nota diz que a Grã Bretanha não aceita o ponto de vista sovietico, pelo qual Moscou teria se apossado de instalações industriais niponicas estabelecidas na Mandchuria durante a ocupação daquele pais, achando que as mesmas deviam ser entregues aos chineses. Acrescenta-se aqui que foram tambem enviados protestos contra a permanencia das tropas sovieticas no Irã, sendo o sr. Frank Roberts autorizado a pedir uma resposta breve para a nota britanica.

Peron estaria gravemente doente

BUENOS AIRES, 11 (U.P.) — Anuncia-se que Peron, tendo adoecido. grave e repentinamente, foi internado numa casa de saude, porém a reserva absoluta dos seus amigos intimos impede que se confirme a noticia.

"Record" de um "Lancaster"
60 HORAS DE LONDRES A NOVA ZELANDIA

SÃO FRANCISCO, 11 (U. P.) — A radio australiana anuncia que um bombardeiro "Lancaster" da RAF estabeleceu um novo "record", entre a Grã Bretanha, Washington e Nova Zelandia. A distancia foi coberta em sessenta horas e quarenta e cinco minutos, ou seja uma hora e vinte minutos menos que o "record" anterior, estabelecido apesas vinte e quatro horas antes por um avião do mesmo tipo.

O DIARIO

Orgão dos "Diarios Associados"
FUNDADO A 18 DE SETEMBRO DE 1939
Diretor-Gerente: EDILSON VARELA
Redação, administração e oficinas: Rua Frei Miguelinho, 129 — A correspondencia de ordem comercial deve ser exclusivamente endereçada ao Diretor-Gerente.

ASSINATURAS:

Ano	Cr$ 100,00
Semestre	Cr$ 60,00
Numero atrazado	Cr$ 1,00
Numero avulso	Cr$ 0,50

Serviço estrangeiro da "United Press"; correspondentes especiais em Londres e Paris. Serviço Meridional (exclusivo) e Nacional.

SUCURSAIS: Serviços de Imprensa Ltda. Rua 7 de Abril, 241, São Paulo. Serviço de Imprensa Ltda, Ed. Odeon (sala 202), Rio de Janeiro.

O jôio e o trigo

Murilo MARROQUIM
(Para os "D. A.)

RIO, 7 — A Assembléia Constituinte volta a reunir-se, hoje, mas a atmosfera que a circunda já se encontrará modificada. Fora do seu recinto e além dos seus corredores, a subterranea luta politica nacional não parou nestas ferias carnavalescas. Pelo contrario levou a revelações de carater especial, sobretudo com a denuncia do Partido Comunista á bancada Trabalhista no Congresso. Começam a delimitar-se as fronteiras partidarias, na Assembléia e no pais, e a confusão dos primeiros dias da campanha eleitoral, e tambem a instabilidade partidaria nas primeiras sessões parlamentares, tendem a tomar rumos definidos. A politica é uma força dinamica, e portanto odeia o ponto morto. E' impossivel manter indefinidamente esse extraordinario potencial em estado de dispersiva negação. Agora, estão aflorando as correntes submersas responsaveis pelo redemoinho parlamentar e, em pouco, a tempestade da Constituinte chegará a pleno apogeu. E só então, a Camara atingirá seu climax tão esperado e tão evitado, no qual se afirmará como um sensivel barômetro da verdadeira situação politica nacional.

Os comunistas foram os primeiros a chegar á tona, nesse torvelinho parlamentar, denunciando o Partido Trabalhista á nação e proclamando que os seus dirigentes não passam de "lacaios" sob o relho escravagista de Vargas. Um cinico, ou apenas um comunista desajustado com as linhas do seu partido, está a interrogar-se, agora, por que tal denuncia custou tanto a surgir. Estará a perguntar-se por que o sr. Prestes, apoiando numa turva quadra de indecisões politicas o ex-ditador, só agora desperta de um languido torpor, e avança sobre a máscara de Vargas com as ganas de um investigador abstrato que repentinamente visse sua presa ao lado, na mesma viagem de bonde. Interrogar-se-á, ainda, por que o manifesto do Partido Comunista, aludindo "á resistencia dos remanescentes do fascismo", conclue tacitamente por afirmar que o Partido Trabalhista é o unico responsavel pelas dificuldades presentes e possibilidades futuras, esquecendo de frisar que aquele partido não possue maioria dentro da Assembléia. Não foi, sem duvida, o peso do Partido Trabalhista que obstruiu a indicação comunista no sentido de negar ou afirmar a Carta de 37. E ainda bem, porque se tivesse aquela força, a Carta de 37 estaria hoje reafirmada legalmente, e não seriam manifestos, denuncias ou lamentações, que a levariam ao cemiterio.

Em consequencia, o P.S.D. foi o agrupamento politico responsavel pela não extinção plenaria da carta de 37, e, ao mesmo tempo, foi o proprio P.S.D., com aquele poder de maioria a que alude com frequencia e tão sensualmente o seu lider, que não quis reafirmar a validade daquela constituição. Insurgindo-se afinal contra o Partido Trabalhista, o sr. Prestes não produziu uma novidade, de vez que a estranheza estava justamente na sua relutancia em fazê-lo. E, deixando de salientar os outros angulos do corpo queremista, fugiu ainda uma vez a uma definição aborta e desejavel, fornecendo com esta recusa a unica novidade — uma novidade negativa. Mas, é necessario dar o seu a seu dono, e o Partido Comunista fica com a primazia de ter estendido as cartas na mesa, para o jogo solerte das definições partidarias. O Partido Trabalhista é, portanto, um partido getulista dentro da assembléia. Qual, então, a posição do P.S.D.?

No seio deste partido majoritario encontra-se o enigma da politica nacional. Este enigma pode ser enquadrado em uma pergunta concreta: o P.S.D. é um partido getulista ou um partido governamental, dirigido pelo general Dutra, e devendo a este direção e submissão? Basta consultar a lista do jornal parlamentar, para separar o joio do trigo. Há, com efeito, mais joio do que trigo. Pelo menos sessenta por cento dos congressistas do P.S.D. são elementos getulistas, por coerencia politica, por interesse pessoal ou até por que se comprometeram de tal modo com a ditadura, que nenhum partido realmente democratico e unificado os aceitaria. Eles estão isolados, e, na sua soli-

(Continua na 4ª pagina)

Exposição nacional de animais em São Paulo

RIO, 8 (Meridional) — Falando á "Meridional", o secretario da Agricultura de São Paulo informou-nos que o ministro da Agricultura resolveu que a exposição nacional de animais deste ano será realizada em São Paulo, no Parque Antartica, em data que determinara.

PARLAMENTARISMO E DITADURA

Raul PILA
(Para os "Diarios Associados")

A pouco e pouco se há-de ir dissipando o nevoeiro que, até entre pessoas de cultura juridica, cerca, em nosso pais, o conhecimento da estrutura e funcionamento do regime parlamentar. E' possivel que, terminados os trabalhos da Assembléia Constituinte, se venha a ter, graças aos debates que ali já começaram a travar-se, um regular numero de cidadãos suficientemente conhecedores do admiravel mecanismo politico doado á humanidade pelo genio britanico.

No imenso numero dos desconhecedores do regime nunca se poderá incluir o ilustre publicista sr. Oto Prazeres. Pelo contrario, o que se conclui do seu artigo, há dias publicado no "Correio da Manhã", é que ele conhece e aprecia as vantagens do sistema. E' possivel, até, que o preconizasse, se não se lhe houvesse, antolhado, para a sua adoção no Brasil, uma "dificuldade ou inconveniente de ordem pratica".

"O sistema parlamentar — argui o articulista — exige um sistema de eleições rápidas e apurações rapidissimas. Se isto não é possivel, toda a vez que o parlamento é dissolvido, entra-se num dilema: ou a vida nacional para, ou o Executivo assume de fato a ditadura.

"Para que não haja atropelo, uma eleição, no Brasil, exige o prazo de seis meses, desde a apresentação dos candidatos até o reconhecimento...

"Estabelecido o parlamentarismo, teriamos, para evitar a demora e desde que houvesse a dissolução, de submeter os dissolvidos a uma eleição especial, de eleitores de segundo gráu escolhidos no mesmo momento em que fosse eleito o Parlament- ou deveriamos ter um Colegio Eleitoral Especial incumbido de intervir na materia, de opinar sobre o dissidio entre o Parlamento e o Gabinete Ministerial.

"Não seria o desvirtuamento do sistema parlamentar, que exige eleição direta?

"Seria isto melhor do que a ausencia do Parlamento durante meses e meses?

Há nesta argumentação do sr. Oto Prazeres, primeiramente, um erro de fato. Não seis meses, como supõe, mas apenas dois seriam necessarios para que se pudesse instalar o novo parlamento: trinta dias para a eleição e outros trinta para a apuração. Deixou-se influenciar o articulista pela eleição de 2 de dezembro, para a qual não preexista um eleitorado, que foi preciso qualificar e inscrever urgentemente, e não havia partidos, que foi necessario organizar. Trata-se, evidentemente, de um caso singular e que, esperamos, nunca mais se reproduzirá em nosso pais.

Qual seria, porém, a verdadeira situação, quando se tivessem de realizar eleições por motivo da dissolução do parlamento? Teriamos já o eleitorado que nos faltava quando a Ditadura resolveu finalmente franquear as urnas. E, sendo permanente e obrigatorio o alistamento, estaria sempre em dia o corpo de eleitores e em pleno funcionamento a justiça eleitoral. Trinta dias, não mais, bastariam para a reunião dos comicios eleitorais, ainda mesmo num pais tão vasto como o nosso. O Canadá e a Australia são nações de enorme extensão territorial e de população pouco densa; entretanto, tais condições nunca impediram a bôa pratica do regime parlamentar.

O segundo erro do sr. Oto Prazeres é de apreciação. Assimila ele a uma ditadura o periodo mais ou menos longo, compreendido entre a dissolução do antigo e a reunião do novo parlamento. Esquece, porém, que o gabinete demissionario continua adstrito a todas as leis existentes e ao orçamento votado pela legislatura, e tolhido fica ele na sua atividade pela consideração de ser um governo transitorio, a que só cabe resolver os assuntos urgentes.

Se a isto se pode chamar ditadura — precaria ditadura de alguns meses — que diremos do periodo de recesso do Congresso no regime presidencial, com um executivo forte, em vez de mal-ferido, como se encontra o gabinete quando forçado a dissolver o parlamento?

Compreende-se que estes quinze anos de **Republica Nova e Estado Novo** tenham gerado um horror salutar ás ditaduras. Mas convém não exagerar e, sobretudo, não empregar mal o termo. Aonde iriamos ter, se considerassemos a mais perfeita expressão da democracia representativa — que é inegavelmente o parlamentarismo — como um sistema capaz de gerar ditaduras?

IMPUREZAS DO SANGUE
ELIXIR DE NOGUEIRA
(SILVEIRA)

Casa abandonada

AUSTREGESILO DE ATHAYDE
(Para os "D. A.)

O povo foi farta e livremente explorado durante as festas do carnaval. Apesar das promessas policiais, não houve fiscalização que pudesse com a astucia dos comerciantes gananciosos. Eles impuseram os preços, importando-se tanto com as tabelas quanto com a primeira camisa que vestiram.

Isso desmoraliza os poderes publicos. Prova que não teem eficiencia, que são incapazes de pôr em execução o que determinam.

Vejam o que acontece com os "taxis". Haverá algum motorista que admita o desconto de vinte por cento do preço marcado no relogio?

* * *

O povo deve defender-se por si mesmo, organizando-se em ligas, fazendo greve contra os exploradores.

O apelo á autoridade governamental tem sido inutil. Imitemos nesse particular o que fazem os americanos e os ingleses, boicotando o comercio deshonesto.

Está em nossas mãos deixar de adquirir as mercadorias dispensaveis, restringindo-se ao estritamente essencial.

* * *

Não é só na escandalosa alta do custo da vida que o governo tem revelado commleta impotencia para salvaguardar os interesses da coletividade.

Tambem na qualidade dos generos vendidos, comprova-se que não existe a minima vigilancia oficial. O que há de pior é dado a consumo publico, de maneira audaciosa, sem que os envenenadores do povo recebam sequer a ameaça de um castigo.

Tem-se a impressão de que o Brasil está abandonado e que todos os poderes do Estado dormem a sono solto, enquanto os ladrões vasculham a casa.

A DISENTERIA
— e as môscas

Em medicina existem dois tipos bem definidos de disenteria: a amebiana e a bacilar. Ambos se caracterizam por frequentes evacuações, perda de peso, etc. A amebiana provoca o aparecimento de abcessos no figado, que são fatais em alguns casos.
As môscas podem atuar como agentes transmissores destas enfermidades e depositar com suas patas ou suas fezes, os gérmes causadores da moléstia. Por isso, lutar contra as môscas, ajudando a destruir os fócos onde estas se desenvolvem e multiplicam, é levar a cabo parte da profilaxia contra as referidas infecções. Complete esta ação, pulverizando em seu lar SHELL TOX, o inseticida científico que extermina môscas, mosquitos e outros insetos daninhos.

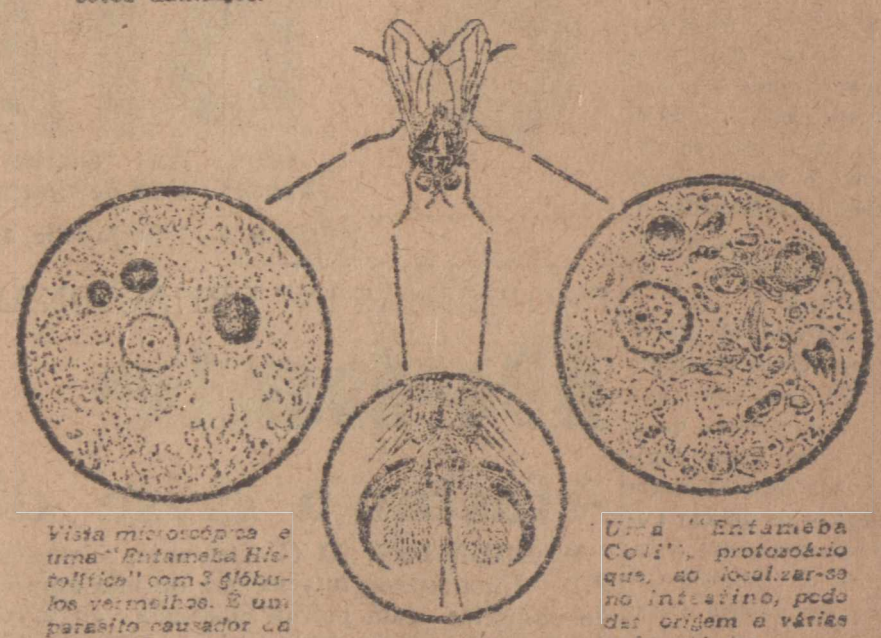

Vista microscópica e uma "Entameba Histolitica" com 3 glóbulos vermelhos. É um parasito causador da disenteria amebiana.

Uma "Entameba Coli", protozoário que, ao localizar-se no intestino, pode dar origem a várias enfermidades.

Esta é a pata, muito ampliada, da môsca. Entre os pêlos retém as matérias contaminadas que logo depois lhe sôbre os objetos ou sôbre a pele humana.

SHELL TOX

Não tonteia os insetos: MATA-OS!

ANGLO-MEXICAN PETROLEUM CO. LTD.

PRODUTOS SHELL DE PETRÓLEO

Responsaveis pelos altos preços de tecidos

Acusados comerciantes inescrupulosos

SÃO PAULO, 11 (Meridional) — O problema da exportação de tecidos tem sido largamente discutido em todos os meios e por todas as classes. Em que pése á orientação do governo da Republica, objetivando encontrar uma formula para conter o encarecimento da vida, sensivelmente agravado pela ganancia dos que desejam enriquecer-se da noite para o dia, em aventuras faceis e negocios vantajosos, que o momento excepcional propicia, a verdade é que a exportação não responde pelos exageros verificados no mercado interno. Se se pudessem estabelecer preços fixos e claros dos panos distribuidos ao consumo, de forma que o consumidor se tornasse fiscal, auxiliar do governo, no louvavel intuito de conter os excessos e restabelecer a normalidade das condições de existencia em nosso meio, certamente veriamos que a exportação não responde pelo encarecimento dos tecidos de algodão. A percentagem exportada é pequena.

AS CAMISAS BRASILEIRAS SÃO MAIS BARATAS NA ARGENTINA

Acaba de chegar de Buenos Aires um paulistano, que nos ofereceu este constristador episodio. Antes de viajar para a Argentina, procurou os nossos estabelecimentos de artigos para homem, desejando comprar uma camisa esporte. Devemos acentuar que é ele industrial e comerciante, ao mesmo tempo conhecedor do artigo e interessado em defender o comercio legitimo, que deseja continuar a exercer mesmo depois que se restabeleça a concorrencia internacional. Ainda acredita na capacidade de produção textil do nosso pais. Pois bem. Uma camisa de "flamé", mercerizada em peça, que tanto produzem a "Bangú", no Rio, como outras fabricas, em São Paulo, lhe foi oferecida a Cr$ 135,00. Não a comprou, entretanto, deixando para adquiri-la na Argentina, onde, na verdade, no "The Brighton", um estabelecimento de renome de Buenos Aires comprou o mesmo artigo, talvez fabricado com o mesmo pano importado do Brasil, mas com uma profunda diferença de preço: 11,75 pesos, o que quer dizer, cerca de 60 cruzeiros em moeda brasileira.

CAMISAS-ESPORTE NACIONAIS A Cr$ 80,00

Quem se dér ao trabalho de procurar camisas-esporte de "rayon", de produção nacional, artigo que praticamente não exportamos, verificará que só é possivel obtê-las a Cr$ 200,00. Camisas de tecidos inferiores só são encontradas, em feitios apresentaveis a preço superior a Cr$ 80,00. As de Cr$ 60,00, entre nós, não são apresentaveis, e sim desprezadas por qualquer freguês tal a categoria do pano com que são confeccionadas.

EM VISITA...

(Conclusão da 5ª pagina)

jogadores e um cronista esportivo local.

O Clube do Remo, na reunião de ante-ontem, elegeu seu presidente o sr. Nestor Bastos e adotou o profissionalismo.

Edição de hoje
Cr$ 0,50

Encante seu Lar com a Eletricidade

EIS A SUA ILUMINAÇÃO FLUORESCENTE!

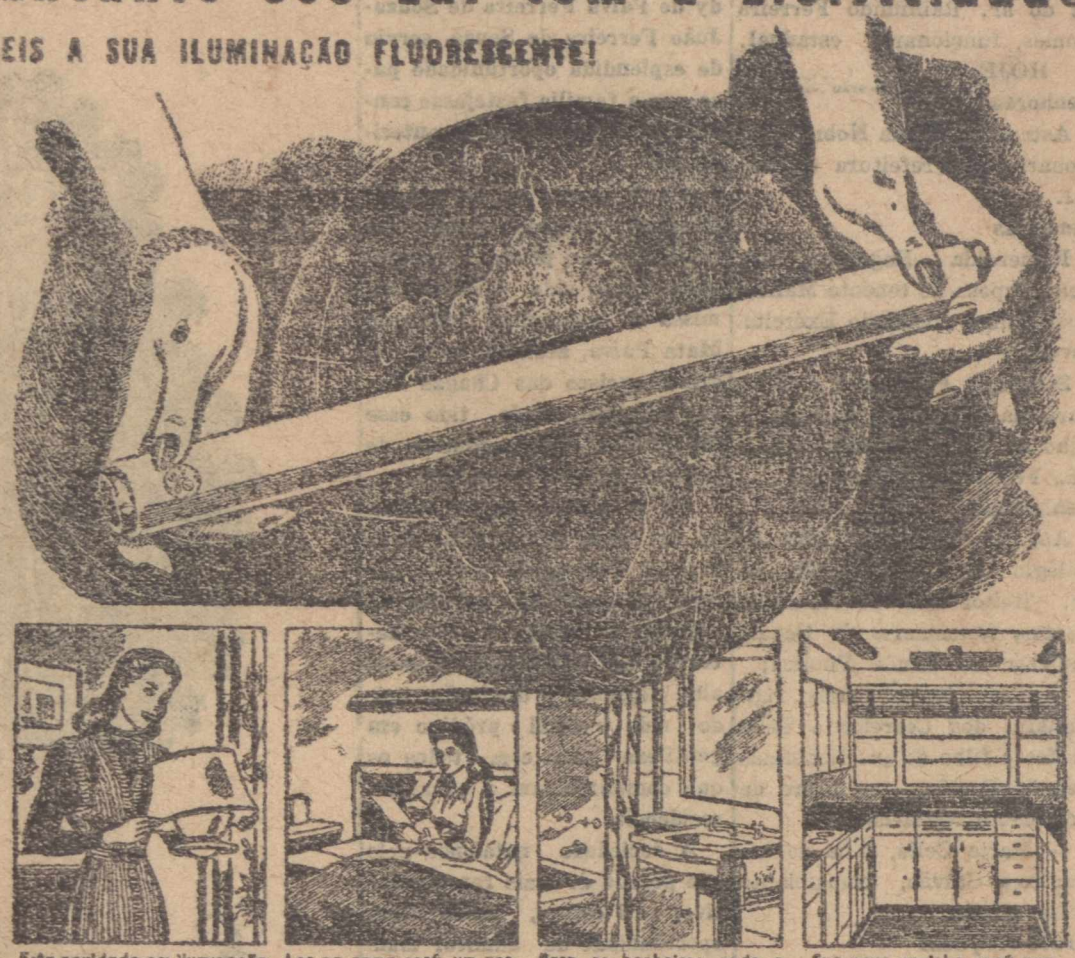

Este novidade em iluminação — a lâmpada fluorescente circular "G. E. Circline" — proporcionará melhores condições de leitura ou trabalho, será mais um elegante de beleza em seu lar.

Ler na cama será um verdadeiro prazer quando V. S. mandar colocar na cabeceira uma destas instalações fluorescentes.

Para os banheiros, onde a iluminação perfeita é tão importante, as lâmpadas fluorescentes G. E. são a solução ideal.

Sua nova cozinha será uma maravilha de iluminação moderna com lâmpadas fluorescentes no teto e nos pontos em que o trabalho constante exigir mais luz.

Boas lâmpadas são a base da boa iluminação. O objetivo das pesquisas científicas permanentes da General Electric é fazer com que as lâmpadas fluorescentes G-E conservem maior brilho durante mais tempo. Tanto faz que a casa seja velha ou nova — agora poderá V. S. possuir uma iluminação como jamais sonhou! Fria e suave, a iluminação fluorescente em todos os aposentos aumentará as horas prazenteiras de cada dia. Peça informações ao seu fornecedor ou à General Electric.

Lampadas
GENERAL ELECTRIC

Aparelhos Elétricos G-E... Criados Fiéis e Dedicados



"De pequenino é que se torce o pepino..."



Os jovens precisam de orientação e conselho. Transmita-lhes, como um patrimônio, os benefícios de sua experiência, incutindo-lhes o hábito salutar de fazer a barba em casa. Uma Gillette é um presente que causa orgulho a qualquer rapaz. Além de constituir uma garantia contra as doenças da pele, transmitidas pelo contágio de navalhas que passam de rosto em rosto, Gillette assegura prazer, higiene e economia real.



— Estás vendo como é fácil? Quando cresceres, também saberás fazer a barba em casa, não é?



— Todos nós, ele e bom som, proclamamos: para a barba, só Gillette! Gillette é sude mais!

BARBELINO ACONSELHA:

DESPERTA BEM CEDO
E CAI NO CHUVEIRO.
CONTENTE E FAGUEIRO,
DISPOSTO A LUTAR!
E PARA QUE A BARBA
DEPOIS NÃO TE ESPETE,
MANEJA A GILLETTE
NA PAZ DO TEU LAR!



GARANTIA POSITIVA: Compre um pacote de dez lâminas e use duas. Se não ficar satisfeito, devolva os oito e será reembolsado.

Gillette

Caixa Postal 1797 — Rio de Janeiro

Comercio -- Transportes -- Finanças

O PORTO

Entradas: Hoje, a barcaça Potengi, do Recife.

— Da Cia. Comercio e Navegação, entrou o navio "Poti", procedente do sul, com grande carregamento de cereais.

EMBARCAÇÕES A VELA

De Pernambuco entrou hoje a barcaça Potengi, trazendo para nossa praça 2.200 volumes de inflamaveis.

AVIAÇÃO

PAN AMERICAN AIRWAYS

No NC-88886, que partiu dia 8 para a Europa, embarcaram:

Para Roberts Field: John B. Manly, Martin Ruccius, Winona Ruccius e um menor.

Para Lisboa: Ernesto Correia, João Mileo, Antonio da Silva, Francisco G. Simões, Antonio M. Ribeiro, David R. Batista, José D. C. Batista, Arthur Scriven, Henriette Scriven, Jean Scriven, Lucio Feteira, Adelaide Feteira, Lucio G. T. Feteira, Joaquim F. B. Lima, Adolf Baurer, Carlos Herbaux, Antonio Enrich, Luigi Pier, Igino Baricalla, Reinier Wierex, José Santos Duarte e Walter Sutter.

— No NC-34948, que de Buenos Aires passou dia 8 para Miami, embarcaram:

Para Trinidad: Izaac Coriat, Charlotte M. Coriat, Julien C. Tagus, Lea E. Tagus, Gunete Tagus, Marcelle Tagüs e Ivone Tegus.

Em transito: 10 passageiros. De correio deixou 7 kgs., tomou 8 kgs.

— No NC-28305, que de Miami passou dia 9 para Buenos Aires, embarcaram:

Para o Rio: Horacio Assis Gomes e Manoel Fernandes Rocha.

Em transito: 19 passageiros. De correio deixou 9 kgs., tomou 3 kgs.

PANAIR DO BRASIL

Do PPPBQ, que chegou do Rio dia 8, desembarcaram:

Do Rio: Teodorico Bezerra. Do Recife: José Pereira Souza, Moisés Ferman, Lutgardes G. Araujo, Florencio Luciano e Raul Fernandes.

De João Pessoa: Mario Alencar Bozzi, José A. E. Pinto Coelho.

Daqui retornou o PPPBQ ao Rio no dia seguinte, levando:

Para João Pessoa: Paulo Almeida, Abel Santos Lima.

Para Recife: Helio Lopes Oliveira, Hildebrando Souza Matozo, Anatolio Medeiros, Isnard Mesquita Açucena, Alberto Pinheiro, Albertina Freire e Lourival Medeiros.

De correio tomou 20 kgs.

REPARTIÇÕES PUBLICAS

A Recebedoria de Rendas arrecadou:

Dia 28	14.998,80
Até dia 27 ..	722.444,80
Saldo do mês anterior ..	478.962,50
Recolhido pelo Saneamento:	
Dia 28	3.062,20
Até dia 27 ..	122.938,30
Total geral	1.842.406,60

Economia domestica
Inimigo das habitações
Como receber os convidados
Conselhos e receitas úteis

Estes são alguns capitulos de

Problemas do Lar

de

MARIA ALICE PRESTES

Uma enciclopédia do lar moderno.

Pedidos pelo reembolso postal, sem aumento de preço, á rua do Livramento, 191 — RIO — Preço Cr$ 50,00

EM TODAS AS LIVRARIAS

Uma Edição CRUZEIRO

Cronica Social

ANIVERSARIOS

ONTEM

Senhoras

Analia Martins Gomes, esposa do sr. Raimundo Ferreira Gomes, funcionario estadual.

HOJE

Senhores

Astrogildo Viana Nobre, funcionario da Prefeitura de Natal.

Senhoras

Esmeralda Eugenia Lira Leão, esposa do tenente Manoel Leão Filho, oficial do Exército.

Jovens

Sebastião Fernandes, funcionario da Alfandega de Natal e filho do desembargador Sebastião Fernandes, já falecido.

Senhoritas

Angelica Lagrota, lente do Colégio Estadual e filha do sr. Heitor Góis de Almeida Bastos, funcionario do Departamento de Saude Publica;

— Ercila Freire Cortês, funcionaria dos Correios e Telegrafos e filha do sr. Nehemias Pegado Cortês, tesoureiro da Previdente Natalense;

— Maria Celia, filha do sr. Gonzaga Galvão, comerciante nesta cidade.

APROVAÇÕES

Obtiveram aprovação no exame vestibular a que se submeteram na Faculdade de Direito do Recife, os srs. Antonio Pinto de Medeiros, José Guará, Manoel Osorio Dantas Neto e João Batista Fonseca. E na Faculdade de Medicina, os srs. Leide Morais, Marcelo Augusto de Carvalho e Nazareno Nunes de Oliveira.

VIAJANTES

Com destino á capital da Republica, viajando em avião da Cruzeiro do Sul, partiu, hoje, desta capital, o dr. Juvenal Lamartine de Farias, elemento de relevo de nossos circulos politicos, econômicos e intelectuais.

RECEPÇÕES

A primeira comunhão dos garotos Tupan, filhinho do casal Odorico Ferreira de Souza-Hermengarda Ferreira de Souza, José Guilherme, filhinho do casal Dulce-José Ferreira de Souza e Ezequiel José, filhinho do casal Marilda O'Grady de Paiva Ferreira de Souza-João Ferreira de Souza, serviu de esplendida oportunidade para que a familia festejasse condignamente o grato acontecimento.

A's 7 horas, na Capela do Hospital "Miguel Couto" foi realizada a primeira comunhão, tendo sido oficiante da missa o monsenhor João da Mata Paiva, acolitado pelo padre Francisco das Chagas Neves Gurgel, tendo tido esse ato grande comparecimento de pessoas amigas da familia.

A's 17 horas, na residência do sr. João Ferreira de Souza, em Petropolis, teve lugar uma recepção ás pessôas de relações do casal. A festa decorreu em ambiente da mais alta elegancia e distinção, tendo sido o casal pródigo em gentileza para com todos os que compareceram á aprazivel residencia.

A sociedade natalense pelo que possue de mais representativo, ali esteve, tendo tido oportunidade de admirar mais uma vez á fidalguia e o cavalheirismo com que o distinto casal sabe receber as pessoas de sua amizade.

A recepção que foi iniciada ás 17 horas, terminou ás 21 horas, deixando em todos magnifica impressão.

NOIVADOS

Contrataram casamento, nesta cidade, a srta. **Lucy de Oliveira Serrano**, funcionaria da Panair do Brasil S. A. e filha do sr. Carlos Vieira de Andrade Serrano, da firma Wharton Pedroza, desta capital, e de sua esposa d. Maria Lila de Oliveira Serrano, com o sr. José Fernandes de Luna, funcionario do Banco do Brasil, nesta cidade.

MEDICOS

DR. MANOEL VITORINO
Doenças do sistema urinário
(Ambos os sexos)
Doenças do sistema genital masculino.
OPERAÇÕES
Doenças venereas em geral
Consult.: Rua Cel. Bonifácio n.º 828 — Natal — Tel. 10-20

DR. ALVARO VIEIRA
(Chefe de Clinica Cirurgica do "Hospital Miguel Couto"
CLINICA DE SENHORAS
OPERAÇÕES
ELETRICIDADE MEDICA
Ondas Curtas — Eletro-Coagulação — Bisturi Eletrico
Consultorio: Das 10 ás 12 e das 14 ás 18 horas. Av. Fone: 1284
Residencia: Av. Getulio Vargas, 704—Fone: 1422
Natal - Rio G. do Norte
Duque de Caxias, 198
(Casa terrea)

ADVOGADOS

RAIMUNDO NONATO FERNANDES
Advogado
Escritorio: Av. Duque de Caxias, 206 - 1º andar
Res.: Deodoro, 411
— Natal —

Oportunidades

NEGOCIOS URGENTES

Vende-se moveis semi-novos. Dormitorio, sala de jantar, sala de visitas, etc.

— Vende-se uma casa á Vila Palatnick. A tratar á Av. Deodoro, 614.

URGENTE: — Vende-se por preço de ocasião, um birou, uma mesa e três cadeiras, um copeiro e um grupo de cadeiras para terraço, a tratar á Rua Rui Barbosa (antiga Duque de Caxias) nº 338 — Cidade Alta.

VENDE-SE um cofre por preço de ocasião e quasi novo. Ver e tratar no Hotel Avenida, quarto 28.

ATENÇÃO

Notícia de ultima hora! A sua roupa estragou? A traça furou? O onibus ou o bonde rasgou? A sua meia caiu o fio? Procure a sersideira invensivel a Rua Frei Miguelinho nº 99. Edificio São José. Ribeira.



O jôio e o trigo

(Conclusão da 2ª pag.)

dão, vivem uma extraordinaria vida de condenados que perderam repentinamente o estomago, sobrevivendo á custa da reserva que armazenaram. Esta reserva são o clima e a esperança da ditadura getuliana, e com elas, eles esperam sobreviver no comando da politica brasileira.

Esperando, portanto, sobreviver sob a graça getuliana, esses cautelosos elementos pessedistas esperam apenas que o galo cante três vezes para negar o gal. Dutra, o homem que lhes possibilitou as garantias e a posição de parlamentares, no processo de redemocratisação do pais. Eles são o foco do Estado Novo, no seio de uma democracia vacilante; eles são os recrutas inconformados á espreita para trairem o seu general, e são, ao mesmo tempo, os elementos que condenam o P.S.D. a ter uma vida efemera, como partido nacional. Na verdade, nenhum partido nacional se estrutura á base de uma dupla, dubia e rancorosa chefia, e esta dualidade explica a sua pré-condenação. Em consequencia, a U.D.N. surge como o unico partido burguez com possibilidades de arrostar corajosamente um processo de moderna evolução democrática, capaz de transformá-la na unica agremiação politica duradoura na vida brasileira. Esta coerencia politica da U.D.N. explica por que a grande maioria parlamentar é a força democratica da assembléia, e indica que a sua posição de obediencia forçada ás decisões da maioria talvez em breve se veja modificada.

Esta denuncia do Partido Comunista á bancada trabalhista, na Camara, inicia um novo processo politico de jogo franco. E não deverá tardar muito, o momento que as bancadas getulistas e dutristas, no P.S.D., se vejam forçadas a empregar as cartas decisivas no seu duvidoso taboleiro. Afim de assegurar a democracia pois é o responsavel exclusivo por ela o gal. Dutra, a quem passam despercebidas as recentes maquinações partidarias no Rio Grande do Sul, terá que fracionar o P. S. D., separando o joio do trigo. Com este fracionamento, o general abrirá luta para se transformar num chefe politico nacional, em cujas ações jamais se imagine exista a interferencia do espirito e do poder estadonovista. Nesta nova fase da vida nacional e U.D.N. os 40 por cento de trigo do P.S.D. e outras pequenas minorias verse-ão dirigindo a vida brasileira, a convite do general que não estará disposto a fazer o papel de um Abel caboclo e pueril...

GINÁSIO "7 DE SETEMBRO"
RUA SERIDÓ, 419

Estarão abertas, de 1º a 14 de março corrente, as matriculas to curso Ginasial (todas as séries) e do curso técnico de contabilidade (1º ano básico e 1º técnico), que funcionará á noite.

Existem ainda vagas no curso primário, no de preparação aos exames do art. 91, e no Jardim de Infancia.

O Internato e Semi-Internato começarão a funcionar no dia 14 de Março.

NOTA: De acôrdo com instruções ultimamente recebidas, é permitida a matricula no 1º ano do curso básico de contabilidade aos portadores do certificado de exame de admissão ao curso ginasial.

Mais informações, na Secretaria do Ginásio, ou pelo telefone 15-17.

RADIOFONIA

A ZYB-5, apresentará, hoje, das 20,00 ás 20,50 horas, um programa gigante com Jacinto e Terezinha Maia, Maria Izabel e Orquestra Poti. Trata-se de mais um programa de Jacinto Maia, que viajará, amanhã, para Maceió, ausentando-se da "associada" potiguar por mais quinze dias.

—

Lançada sábado ultimo, O GRANDE PECADO, a maior novela do radio brasileiro, será irradiada todas ás terças, quintas e sábados, das 21,00 ás 21,30 horas, num patrocinio do macarrão Jandaia.

PROGRAMA PARA HOJE

18.00 — **AVE MARIA**
18.03 — Prefixo
18.05 — **Grande Jornal Poty**
18.20 — Panorama Esportivo
18.30 — **O Vingador**
18.45—Programa Oficial do Estado
19.00—Gravações
19.25—Noticias de todo o pais
19.30—Gravações
19.55—Cronica do Dia
20,00 — "Show Jacinto Maia", com Terezinha Maia, Maria Izabel e Orquestra Poti.
20.50 — Ubaldo Lima
21,10 — Violonista Gil Barbosa.
21.30 — Gravações
22.00 — **Encerramento**

LIGAÇÃO AE'REA RIO-LONDRES, A PARTIR DE 21 DE MARÇO

NOVA YORK, 9 (U. P.) — O sr. Paulo Sampaio, presidente da "Panair do Brasil", anunciou que essa empresa propõe-se a estabelecer uma linha Rio-Londres, que contará com aviões "Constellation", a partir de 21 de março. A viagem será feita com escalas em Recife, Natal, Lisbôa, Dakar, Paris e Londres.

Inicialmente serão realizados dois vôos por semana, mas se o trafego justificar, as viagens passarão a ser diarias.

Sabe-se que veteranos pilotos brasileiros, familiarizados com os "Constellation", foram adestrados na fabrica "Lockheed", em Burbank, California.

Os aparelhos transportarão 43 passageiros e 9 tripulantes.

ALERTA CONSTRUTORES E CONSUMIDORES EM GERAL!

Estoque formidavel de tela para estuque, azulejo de 1ª, material eletrico e de saneamento, tintas, vernizes, louça pó de pedra, objetos para presentes e variado sortimento de artigos de agata, acaba de receber do Sul do Pais, para vender aos menores preços da praça o

ARMAZEM BRASIL
De MANOEL JACOB & CIA.
Av. Rio Branco, 546 — Telefone 11-00
CIDADE ALTA — NATAL

Vitorioso o ABC no jogo da tarde de ontem

Um resultado que não traduz bem o que foi a partida travada

Disputando a penultima rodada do Torneio Relampago foram ao gramado do estadio "Juvenal Lamartine", na tarde de ontem, as equipes do ABC e do Alecrim.

Tal como previramos foi um jogo movimentadissimo, em que dois quadros se empregaram bastante, proporcionando, assim, a regular assistencia presente um espetaculo interessante. A contagem final de 4 x 1 não reflete bem o panorama da luta. E' que não houve em campo superioridade territorial. O jogo se desenvolveu equilibrado, embora com melhor desempenho tecnico do ABC. A méta de Edgar esteve, porém, constantemente assediada, principalmente no 2.º tempo, e se não chegou a cair umas duas ou três vezes deve-se, em primeiro lugar, á falta de chance dos atacantes esmeraldinos e depois á segurança do goleiro abecedista que praticou algumas defesas sensacionais. Aquele pelotaço espetacular de Veiga, por exemplo, não encontraria defesa e só mesmo o milagre de uma cabeçada casual de Harry (pois este não procurara o balão e sim este foi ter á sua cabeça, quasi dentro do arco) poderia evitar um "goal" certo e belissimo. Podemos citar, ainda, a jogada de Piri que, sozinho diante de Edgar, depois de perigosa escapada, atirou para as nuvens. A sorte, na verdade, andou perseguindo os periquitos, mas o fato é que o ABC venceu e de forma merecida. O seu quadro cumpriu uma bôa atuação e mostrou a sua melhor classe. Na defesa, Edgar, Gageiro, que está recuperando a sua antiga forma, o velho Nezinho e Nonato foram figuras de saliencia. O ataque teve em Albano e Tidão dois grandes "meias", e os verdadeiros artifices da vitoria.

A falange alvi-verde, algo desfalcada no quinteto ofensivo, foi ainda assim, como se viu, um adversario de fibra que se defendeu e atacou com unhas e dentes. Faltou-lhe chance como já dissemos. A retaguarda alecrinense teve em Ernani a sua grande figura, bem secundado por Vadeco. O goleiro Fumaça foi um espetaculo, falhando apenas no 4.º "goal" do ABC, pois colaborou para o tento de Tidão. Entre os dianteiros, Veiga foi o mais eficiente. mostrando-se os demais trabalhadores mas sem visão do "goal".

O "PLACARD"

A vitoria alvi-negra foi construida por assim dizer no primeiro tempo, quando a méta de Fumaça caiu três vezes. Joãozinho abriu o escore; Pageú marcou o 2.º "goal" e finalmente Tidão consignou o mais belo tento da tarde.

Na fase complementar, o Alecrim obteve o seu tento de honra por intermedio de Piri, ao cobrar um penalty, e quasi ao terminar o jogo o ABC conseguiu mais um "goal". Joãozinho foi encarregado de cobrar uma falta. Chutou diretamente a "goal". Fumaça falhou na defesa, e surgiu Tidão para vencer, pela quarta vez, o guardião "colored".

OS QUADROS

Os dois quadros foram os seguintes:

ABC — Edgar, Harry e Gageiro; Nezinho I, Nonato e Nezinho II; Euclides, Albano, Pageú, Tidão e Joãozinho.

ALECRIM — Fumaça, Geraldo e Dromedário (depois Ernani); 41 (depois Giordano e depois 41), Ernani (depois Vadeco) e Deusdedit; Geraldo, Vadeco (depois Giordano), Piri, Veiga e Perequeté.

OS JUIZES E A PRELIMINAR

Quando chegámos ao estadio "Juvenal Lamartine", um pouco atrazados, o jogo estava interrompido e ao recomeçar tinha Edivaldo na arbitragem. O juiz da partida vinha sendo João Acioli. Pelo que apuramos, o Alecrim não gostou da marcação do primeiro "goal", sob a alegação de que a bola já estava fóra de jogo. como não gostou tambem da expulsão de Dromedário, por jogo violento e perigoso. Acioli manteve-se firme nas suas decisões e não voltou a apitar. O seu substituto conduziu-se satisfatoriamente, permitindo todavia jogadas violentas que felizmente não chegaram a se generalizar, mantendo os jogadores elogiavel espirito de disciplina.

Na preliminar, o quadro de Aspirantes do ABC levou a melhor sobre o do Alecrim pela contagem de 4 x 2.

AME'RICA X ABC, DOMINGO

Domingo proximo será encerrado o Torneio Relampago com a realização do grande classico América x ABC. jogo que decidirá o certame.

Em visita o "Clube do Remo" a quasi todas as capitais nortistas

O gremio paraense viajará diretamente para Salvador

RIO, 11 (AN) — O Clube do Remo deverá seguir para a Bahia, afim de efetuar uma temporada com seu quadro de futebol, no primeiro navio a sair, da Companhia Costeira.

O Clube do Remo irá direto á cidade do Salvador, regressando por diversas capitais nortistas como sejam: Recife, João Pessoa, Natal, Fortaleza, São Luiz e Manaus, estando as despesas orçadas em mais de duzentos mil cruzeiros.

Possivelmente seguirá na presidencia da delegação o velho técnico Geraldo Mota. Além do secretário, integrarão a embaixada remista 19

(Continua na 3ª pagina)

Galvão, Mesquita Ltda.

Ferragens em geral, tintas, artigos sanitarios e material para construções.

GALVÃO, MESQUITA LTDA.

Rua Dr. Barata, 317 — Telefone 11-69 — Natal

Esclarecimento aos fumantes

O Sindicato da Indústria do Fumo do Rio de Janeiro dirige-se, por êste meio, aos consumidores de todo o país, a fim de notificá-los da contingência em que se encontra, de elevar os preços de venda dos seus produtos.

Em decreto-lei de 2 de janeiro do corrente ano, que entra em vigor no próximo dia 1.º de março, foram modificadas as incidências do impôsto de consumo sôbre o fumo, no sentido de ser aumentada a respectiva arrecadação fiscal, mediante maior tributação do produto.

Nestas condições, vêm-se os industriais obrigados a majorar os preços, como maneira de assegurar à arrecadação prevista, e, dessa forma, atender às determinações fiscais.

Os industriais filiados a êste Sindicato compreendem as razões de ordem orçamentária que obrigaram novo apêlo à maior arrecadação através do fumo. Porisso, determinaram o aumento dos preços que, de outra forma, teriam retardado, até o limite extremo da sua capacidade.

Nestes últimos tempos, a indústria de fumo tem sido onerada com encargos crescentes — maior custo de matéria prima, majoração dos salários dos operários e empregados, despesas acrescidas de transporte etc. Nem por isso tratou de modificar as anteriores cotações dos seus produtos, não só para evitar maiores sobrecargas ao consumidor, como também pelos inconvenientes que tais alterações costumam acarretar em um comércio tão disseminado quanto o do fumo e cigarros.

Quer, no entanto, o Sindicato da Indústria do Fumo do Rio de Janeiro chamar a atenção do público para um aspecto de importância fundamental nesta questão de preços. Se se descontar o impôsto, verifica-se que o cigarro é, no Brasil, um dos produtos industriais que menos subiu nos últimos tempos. Isso, não obstante o continuado aperfeiçoamento das normas fabris, o qual assegura ao fumo e aos cigarros nacionais a qualidade e o acabamento que hoje os situam entre os melhores do mundo.

A circunstância de ser o fumo, atualmente, um dos mais seguros coletores de recursos para o tesouro público, pode ser expressa na seguinte declaração: cada fumante, ao adquirir um maço de cigarros, está contribuindo para o fisco com mais de 50% do preço no varêjo. Essa afirmação torna-se mais expressiva ao se considerar, em têrmos de moeda corrente, a relação direta entre o preço, no varêjo, e o respectivo impôsto de consumo, a saber: — um maço de 20 cigarros, vendido no varêjo a Cr$ 1,00, paga, de impôsto de consumo, 48 centavos; os cigarros de preço de Cr$ 1,20, por maço, pagam 56 centavos; os de Cr$ 1,50, por maço, 68 centavos; os de Cr$ 2,00, por maço, 96 centavos; os de Cr$ 2,50, por maço, Cr$ 1,23; e os de Cr$ 3,50, por maço, Cr$ 1,70 de impôsto de consumo, sendo de assinalar que a quantia impressa no sêlo não representa a totalidade do impôsto de consumo, porquanto o custo de cada sêlo é acrescido de 12 centavos, pagos por verba.

Ainda mais impressionantes se revelam êsses detalhes, quando é lembrado que os mesmos se referem, exclusivamente, ao impôsto de consumo arrecadado, diretamente, antes das mercadorias sairem das fabricas, e não incluindo, portanto, as somas apreciáveis recolhidas sob os títulos de Patente de Registro, Impôsto de Vendas e Consignações, Impôsto de Renda e outros encargos de caráter semelhante.

É, justamente, o vulto dessa contribuição individual do consumidor brasileiro de fumo que explica outra cifra de não menor significação: no total do orçamento federal, calculado em 10 bilhões de cruzeiros, a parcela arrecadada através do fumo, somados os impostos de consumo, de venda e consignações e de renda, atinge perto de um bilhão de cruzeiros.

O Sindicato da Indústria do Fumo do Rio de Janeiro está certo de que o público brasileiro, devidamente informado quanto às razões determinantes do novo aumento, há de considerá-lo, tal como de fato é, como outro apêlo à sua contribuição para reforçar a receita pública, neste momento em que o Estado se vê, por imposição da evolução social, obrigado a assumir maiores e cada vez mais onerosos encargos.

Produtores e consumidores cooperam, pois, cada um por seu lado, para desafogar a situação do fisco. De sua parte, aproveitam os industriais esta oportunidade para reafirmar o propósito de continuar, sem esmorecimento, no programa de constante melhoria dos seus produtos.

E uma tradição a qualidade do fumo e dos cigarros brasileiros, tradição que os industriais saberão preservar e consolidar, no propósito de oferecer aos fumantes brasileiros artigos sempre melhores.

Rio de Janeiro, Fevereiro de 1946.

A DIRETORIA

AÇÃO DO MERCADO NEGRO

Natal sob o império de especulações abusivas

Politica e Administração

Ao que tudo parece indicar, o sr. Getulio Vargas não está disposto a ir para a Assembléia antes da elaboração da nova Constituição, tarefa já em vias de ser iniciada, encerrada que está a votação do Regimento. E' facil perceber como o chefe trabalhista vêm se retraindo ao movimento politico. Começou renunciando ás deputações para optar por uma senatoria, posição mais cômoda e discreta nos futuros trabalhos do Parlamento, quando se operar a separação das duas camaras. Consta, por outro lado, que pediu um prazo de quatro meses para tomar posse.

Enquanto isso, um silencio curioso rodeia a permanencia do Ditador em São Borja. Parece que até as "romarias" cessaram. Já são poucos os que vão consultar o "oraculo" da Fazenda Santos Reis, a menos que o façam clandestinamente, fugindo á publicidade. E o tempo vai passando, a Assembléia já no segundo mês de suas atividades, sem que as aguas do Mar Vermelho se abram para dar passagem ao profeta, mau grado a anunciada pompa de sua frustada vinda ao Rio de Janeiro, para uma "reentrée" em grande estilo...

Ha em tudo isso uma caracteristica bem tipica das taticas getulianas. Como em toda a sua vida passada, mais uma vez ele se entrega ao velho expediente de deixar o tempo correr, espiando de longe o desenrolar dos acontecimentos, sem procurar deter ou desviar o seu curso, na certeza de que um dia chegará a sua oportunidade. Assim agiu até hoje, como bem o mostrou Heraclito Sobral Pinto, num penetrante estudo de sua personalidade. Mas será que, desta vez, o sagaz oportunista achará ainda a esperada oportunidade de voltar á cena?

A verdade é que ele deve estar profundamente desambientado com a presença de uma Assembléia Constituinte, com a função de ditar normas ao Governo. O sr. Getulio Vargas nunca se sentiu á vontade diante de tal especie de competidor. Já em 1934 assistiu com absoluto despreso á elaboração da Constituição, apesar de contar com a maioria na Assembléia. E quando a Constituição estava pronta, limitou-se a dizer: "Creio que serei o seu primeiro revisionista..."

Plantão de Farmacia

HOJE

Farmacia CONFIANÇA

Farmacia DUTRA

Continuará o dr. Juvenal Lamartine na presidencia da Academia Norte-Riograndense de Letras

Reunida, há alguns dias, para tomar conhecimento da renuncia do presidente Juvenal Lamartine, a Academia Norte-Riograndense de Letras deliberou, pela unanimidade dos socios presentes, apelar para aquele academico, no sentido de continuar á frente dos destinos daquela agremiação cultural. Assim, conforme foi noticiado, ficou designada uma comissão de academicos para entender-se com o presidente Lamartine, transmitindo-lhe o pensamento e a atitude da Academia.

Essa comissão, composta dos academicos Nestor Lima, Paulo de Viveiros e Américo de Oliveira Costa, desincumbiu-se, ontem, á noite, de seu objetivo, tendo o sr. Juvenal Lamartine, em virtude dos motivos expostos, accedido em tornar sem efeito a sua renuncia.

E' grave a situação em que se debate atualmente o nosso povo

NECESSARIAS MEDIDAS DE REPRESSAO

Durante a guerra, assistimos, neste recanto do pais, a um ininterrupto e vertiginoso aumento do custo de vida em geral.

Naquela epóca a culpa do encarrecimento era atribuida aos nossos amigos americanos que para aqui vieram ajudar na defesa da costa sul-atlantica do hemisferio.

Em parte havia talvez razão nesse pretexto. Sem experiencia nem desejos de colonizar, os sobrinhos do Tio Sam iam pagando sem reclamar o primeiro preço que se lhes pedia. Acostumados na sua terra, onde tudo é regulado e fiscalizado, os estadunidenses pensavam que no Brasil estavam pagando o justo valor da mercadoria e não havia essa historia de regatear e resistir ao primeiro preço.

Naqueles dias, comerciantes astutos tiveram liberdade de aumentar a seu talante o preço de tudo quanto americano pudesse comprar. Ficou até em voga o freguês da terra indagar do lojista ou do merceeiro qual o preço para americano e qual o preço para brasileiro.

Hoje, entretanto, não ha mais guerra, os americanos foram quasi todos embora, os suprimentos de gêneros e manufaturas do sul estão chegando com maior regularidade. Mas nem por isso os preços baixaram. Ao contrario, continuam mesmo a subir, tornando inuteis os aumentos de salários que tem sido concedidos.

COMO NA CHINA

Na marcha em que vão as coisas chegaremos em pouco tempo á situação da China, onde a inflação atingiu proporções inacreditaveis. Na terra de Chiang Kai Shek, quando um cidadão vai as compras tem de fretar um caminhão para levar-lhe os sacos de dinheiro em papel com que pagar os objetos e gêneros a adquirir. O dinheiro ali vale pelo peso, não pelo seu valor. Uma carteira de cigarros, por exemplo, custa as vezes dois quilos de dolares chineses; um litro de arroz, outros tantos quilos de papel-moeda. Quem não acreditar procure qualquer magazine americano que trate do assunto e lá encontrará inumeras fotografias mostrando transações nas feiras ou nas lojas chinesas, realizadas a sacos de dinheiro carregados ás costas de coolies ou em caminhões.

Natal é talvez o lugar de vida mais dispendiosa no Brasil. De 1939 até hoje os preços subiram aqui quatrocentos ou quinhentos por cento acrescendo que estamos comendo, vestindo, fumando e bebendo peior do que então.

UM PARALELO

Façamos um paralelo entre os preços de 1939 e os atuais.

Antes da guerra, a carne verde, alimento básico da população, custava 2,00 o quilo e se comprava durante seis dias por semana; hoje, ha apenas quatro vezes por semana e é vendida a 8,00 e a 10,00, havendo chegado a 12,00 e a 15,00, no auge da "invasão" americana. Por que ainda se paga 8,00 por um quilo de carne? O tabelamento dêsse gênero, feito ainda em 1943, numa época de aperturas, quando tudo era dificultado pela guerra, estipulava 6.50 o quilo.

Conclue-se, portanto, que os marchantes estão vendendo menos e ganhando muito mais do que em 1939.

Um sapato bom, com o qual a gente palmilhava diariamente essas ruas ensolaradas e até podia, vez por outra jogar um futebol com ele, durava francamente um ano e custava 40,00, hoje, artigo inferior, com solado 50% de papelão, que a gente calça com carinho, usa aos domingos para ir á missa ou ao cinema, não dura seis meses e custa 240,00 ou mais.

ROUPAS E CIGARROS

Um terno de linho, do bom tecido irlandês, custava 350,00; atualmente, não fica por menos de 1.200,00 uma "jajabinha" de "linho inglês" das fabricas pernambucanas, para não usar no inverno. (Com uma chuva a calça encolhe e se reduz a calção de banho, o casaco vira "dinner jácket")

Um corte de boa seda, para um presente á noiva ou á esposa, custava 30,00; custa agora 60,00, não um corte, mas um metro de tecido desbotavel e esgarçavel no primeiro aperto do salão de espera do Rex.

Os cigarros, chamados de primeira classe (Continental, Odalisca, Hollywood, etc), custavam 0,80 e 1,10. Vinham envolvidos em papel prateado, aproveitavel noutras utilidades de arte domesticas. Hoje, quando ha na praça e não se escuta do bodegueiro a classica promessa "estamos esperando", custa 2,00, 2,50 e 3,00 no comercio honesto; no mercado negro paga-se até 5,00 por uma carteira. E os cigarros de hoje vem embalados em papel de embrulho comum, tabaco inferior que a Souza Cruz impinge como o antigo produto, mas que tem sabor indefinivel.

O PROBLEMA NÃO E' INSOLUVEL

Reconhecemos que os preços são de dificil controle. Mas acreditamos que o problema não é insoluvel, pois está sendo resolvido pelas autoridades nos paises devastados pela guerra, onde o mercado negro teve razões e clima para florescer.

Seguindo o exemplo do chefe de policia do Distrito Federal, autoridades noutras unidades do pais começam a tomar as dores e em beneficio do povo.

Em Natal tomem as autoridades as primeiras iniciativas e a população estará pronta para apoia-las e cooperar na moralidade das normas comerciais.

O passo preliminar seria organizar uma comissão de tabelamento que realmente funcionasse, composta de representantes de todas as classes interessadas: dois comerciantes, dois operarios, dois funcionarios publicos, militares, etc. Respeitado um lucro razoavel de 20 ou 30 por cento para o comerciante, os preços seriam afixados semanal ou mensalmente em todas as casas de negocios em local visivel do publico.

Para essa comissão se desincumbir a contento das suas atribuições não precisaria ter poderes ditatoriais, discricionarios. Dentro das leis e regulamentos em vigor ha remedio para liquidar de vez com a praga do mercado negro. Bastaria aplicar aos infratores as multas previstas nos regulamentos existentes.

Tomadas essas medidas, a população, de bom grado, se consideraria final dos preços, pronta a autoar e denunciar os recalcitrantes mercadores negros.

Voltaremos ao assunto.

Solidariedade de democratas brasileiros a uma revista uruguaia

RIO, 10 (Maridional) — Por motivo da suspensão da revista "Mundo Livre", editada em Montevidéu, foi enviado um telegrama ao professor Hugo Nanedes, diretor daquele semanario, pelos srs. Otavio Mangabeira e Paulo Nogueira Filho, manifestando a sua completa solidariedade.

Nomeado o sr. Manoel Varela para Chefe de Policia

Foi nomeado, sábado, pelo interventor Ubaldo Bezerra, para as funções de Chefe de Policia do Estado, o sr. Manoel Varela de Albuquerque, conhecido advogado e professor nesta capital.

O novo titular, que exerce o cargo de Procurador Regional da Republica, foi posto á disposição da Interventoria por ato do presidente Eurico Dutra.

Associação Rural do Rio Grande do Norte

CONVITE

De ordem do sr. presidente da Associação Rural do Rio Grande do Norte, convido todos os consocios e pessôas interessadas, para comparecerem á proxima reunião a se realizar no Salão Nobre do Edificio Fernando Costa, no dia 12 do corrente, ás 16 horas.

Nessa ocasião serão aprovados os estatutos da Associação e discutidos diversos assuntos de interesse para a classe, apresentando o dr. Juvenal Lamartine uma tése, em que serão abordados palpitantes assuntos sobre a vida economica do Estado.

(a) Clidenor Carlos de Andrade, 1.º secretario.

Solicitou exoneração há dias o Diretor Geral da Saude Publica

Estamos seguramente informados de que o dr. Sergio Guedes, Diretor Geral do Departamento de Saude Publica, solicitou, há dias, exoneração do cargo que ocupa.

Consta que será nomeado para substitui-lo o dr. Adolfo Ramires.

Ouçam ZYB-5 Radio Educadora de Natal

A CIDADE

Este jornal focalizará numa série de reportagens, o grave problema do encarecimento da vida em Natal que na marcha em que anda, longe de qualquer sinal de estabilidade, sobe assustadoramente em cada momento, e em cada dia que passa.

Essas reportagens que constituem inegavelmente materia de um assunto atualissimo e de interesse geral, são feitas mais como esforço de colaboração com o poder publico, afim de melhor capacita-lo a medidas que visem, pelo menos, diminuir a ofensiva implacavel dos responsaveis pelo fornecimento de generos alimenticios e outras utilidades á população natalense.

Porque não pode ser concebivel que a questão do aumento de preços nesta cidade seja como uma espécie de brincadeira de mau gosto com os pobres consumidores que dia a dia têm que descobrir novos meios de elasticidade para os seus magros vencimentos, afim de poder comer, beber e vestir. Sim, porque talvez mais de 90% de nossa população vive de vencimentos e salários, e portanto só pode honestamente gastar o que ganha em cada mês.

Não pode haver graça nenhuma em se pagar um cruzeiro hoje, por um engraxate e amanhã um cruzeiro e cincoenta centavos; em comprar-se uma garrafa de leite hoje por um cruzeiro e cincoenta centavos e amanhã a mesma garrafinha de leite por um cruzeiro e setenta centavos, e isso tudo á vontade, sem qualquer fiscalização ou providencia que possa servir de anteparo á tanta exploração.

Em outros lugares os Govêrnos já estão tomando conhecimento dessa grave situação que terminará por tornar absolutamente insuficiente até mesmo o gordo aumento do funcionalismo federal. Aqui então, que o funcionalismo estadual ainda está com os mesmos vencimentos de há 3 anos é claro, a situação ainda se apresenta sob peor aspecto.

E já é tempo de cuidar desse assunto. — Z.

O DIÁRIO

NATAL — Segunda-feira, 11 de Março de 1946

Viaja 5a. feira o Comandante Mario Guaranys

Recepção a sociedade natalense

Após um ano de permanencia nesta capital onde teve oportunidade de prestar valiosos serviços, regressará na proxima quinta-feira para o Rio de Janeiro, o comandante Mario Ipiranga dos Guaranis, ex-diretor do Departamento Militar da Base Naval de Natal e elemento de real valor da Marinha de Guerra do Brasil.

Afim de despedir-se da sociedade natalense, o comandante Mario Guaranis e exma. senhora, ofereceram sábado ultimo na séde do Clube dos Oficiais da Base Naval uma taça de champagne ás pessôas de suas relações de amizade.

A festa, que decorreu em ambiente de alta elegancia e distinção teve o comparecimento do que de mais seleto possue a sociedade natalense tendo sido o casal Estela Guaranis-Mario Guaranis pródigo em gentilezas para com todos os que ali estiveram.

Saudando o ilustre casal, falaram os srs. major Aluisio Moura, chefe da 24.ª Circunscrição de Recrutamento o prefeito da capital, sr. Silvio Pedrosa e o historiador Camara Cascudo que, em suas orações, procuraram focalizar a estima e admiração em que são tidos pela sociedade natalense os que, como aquele ilustre casal sabem identificar-se com a terra e o povo potiguar.

O comandante Mario Guaranis em seu nome e no de sua senhora, agradeceu aquela prova de estima e apreço.

Duas jovens pianistas da Baía, quinta feira, 14, no "Teatro Carlos Gomes"

Espectativa de uma béla festa de arte

Quinta-feira proxima, no Teatro Carlos Gomes, as jovens pianistas baianas Margarida e Zelita Valente, óra entre nós, e que realizam presentemente uma "tornée" artistica pelo norte e nordeste do pais, darão recital á sociedade natalense.

Margarida e Zelita Valente são diplomadas pelo Conservatorio Brasileiro de Musica, foram alunas de Madalena Tagliaferro e a critica musical dos Estados já visitados tem sido unanime no elogio ao talento artistico das duas jovens patricias. Concertos já realizados no Rio e outros centros do sul obtiveram êxitos completos.

Na sua festa de arte, Zelita e Margarida apresentarão, sobretudo, musica de Chopin, Debussy, Mozart, Liszt e Albeniz.

Na manhã de hoje, Zelita Valente esteve em visita á nossa redação.

DDD

O SR. BENJAMIN VARGAS NA EMBAIXADA DO BRASIL EM PARIS

TERIA SIDO CONVIDADO PARA O CARGO DE CONSELHEIRO COMERCIAL

RIO, 8 (Meridional) — Segundo noticias correntes em fontes habitualmente bem informadas, o presidente Eurico Dutra teria oferecido o cargo de Conselheiro Comercial, junto á Embaixada do Brasil em Paris, ao sr. Benjamin Vargas.

Não obtivemos confirmação oficial dessas noticias, mas ouvimos em certos circulos que o presidente da Republica teria autorizado o ex-embaixadr Batista Luzardo a formular o convite ao irmão do ex-ditador.

A França homenageia o governo republicano espanhol

PARIS, 9 (U. P.) — O presidente da Assembléia Constituinte, sr. Vincent Auriol, ofereceu, ontem, um banquete em honra ao governo republicano espanhol. O banquete foi assistido pelo presidente Giral e a maioria de seus companheiros, bem assim como pelo presidente do governo sr. Felix Gouin, vice-presidente, Thorez, varios ministros e grande numero de parlamentares.

TRUMAN CONFIA NO EXITO DA O.N.U.

AGITAÇÕES NO INTERIOR DO PAIS E A ASSEMBLEIA

Pedido de informações ao governo do general Dutra

Situação dos interventores frente á lei

RIO, 12 (Meridional) — Numa das ultimas sessões da Assembléia Constituinte, o sr. Café Filho encaminhou á Mesa o seguinte pedido de informação ao governo: "Considerando que os Estados já se encontram no regime de intervenção federal; considerando que, por isso, é o governo federal diretamente responsavel pela ordem publica em todas as unidades da Federação; considerando que representantes de varios Estados teem denunciado da tribuna da Assembléia Constituinte á Nação violencias de autoridades estaduais e municipais oriundas das substituições de interventores magistrados por elementos de filiação partidaria; considerando que a imprensa diaria divulga violencias cometidas no municipio de Pirai, no Estado do Rio, resultante da substituição do prefeito local, requeiro que sejam solicitadas ao ministro da Justiça as informações seguintes: a) se o governo federal, tomando conhecimento das violencias em varios municipios brasileiros e, atendendo a que se acham os Estados em regime de intervenção federal deu providencias no sentido de manter a ordem publica, fazendo cessar os excessos policiais, assegurando a correligionarios e adversarios um ambiente de tranquilidade; b) no caso afirmativo quais as medidas adotadas em relação ao municipio de Pirai, no Estado do Rio, registrada pela imprensa da capital da Republica".

ELEIÇÕES ARGENTINAS

EXITOS PARCIAIS DE TAMBORINI

BUENOS AIRES, 12 (U. P.) — Tamborini ganhou, ontem, a sua primeira secção nesta capital, que foi a quinta, com uma maioria de uns mil e duzentos votos. Mas, ao iniciar-se a apuração da sexta, já Peron estava, novamente, na dianteira. Nas provincias de Tucuman e de Buenos Aires, onde a contagem teve inicio ontem, Tamborini, por enquanto, continua firme. Em La Plata, capital da provincia de Buenos Aires, o candidato democrata teve quatro mil, quinhentos e oitenta e cinco votos contra dois mil e seiscentos dados a Peron.

Edição de hoje
Cr$ 0,50

Comeram banana pela primeira vez!

GOSTARAM TANTO QUE QUASE COMERAM A CASCA...

LONDRES, 12 (U. P.) — As crianças britanicas nascidas durante a guerra, comeram, agora, bananas, pela primeira vez, quando o primeiro carregamento dessa fruta foi vendido em Wallworth, no sudoeste de Londres. Algumas das crianças gostaram tanto da fruta tropical que suas mães tiveram que impedir que as mesmas comessem as cascas.



ALGODÃO POTIGUAR REMETIDO VIA AÉREA PARA LONDRES — Pelo avião "Star Gold", da British South American Airways, foi embarcado pela S.A. Wharton Pedroza, da nossa praça, um fardo de amostras de algodões norte-riograndenses para as fabricas de tecidos em Manchester, Inglaterra. A foto acima foi tirada em Parnamirim, momentos antes de ser içado para bordo do avião o fardo de algodão e nela se veem: o capitão Short, da RAF; sr. Joaquim Fontes, chefe do trafego da Cruzeiro do Sul, empresa consignataria das primeiras viagens da B.S.A.A.; sr. Ernest Comber, gerente da Anglo Mexican Petroleum, em Natal; sr. John Stirling, da S. A. Wharton Pedroza; major Daniel Skillman da B.S.A.A. e sr. William Scotchbrook, presidente da S.A. Wharton Pedroza e vice-consul britanico nesta capital. O sr. Scotchbrook, que tambem viajou no "Star Gold", foi o portador da preciosa carga.

MOSCOU NÃO TEME A BOMBA ATOMICA

ADVERTENCIA RUSSA A LONDRES

NADA DESVIARA A U.R.S.S. DOS SEUS PONTOS DE VISTA

LONDRES, 12 (U. P.) — A Russia advertiu, hoje, a Grã Bretanha de que a bomba atomica nem qualquer arma de guerra por mais devastadora que seja poderá desviá-la dos caminhos dos seus "legitimos e necessarios objetivos", no mundo do após-guerra. Um diario da imprensa sovietica, controlado pelo governo, a "Voz Moscovita", está atacando, violentamente, Churchill, afirmando que a questão da aliança militar anglo-norte-americana constitue uma tentativa para impedir a expansão sovietica. "A União Sovietica está, firmemente, decidida a manter e assegurar todas as fronteiras e para conseguir estes legitimos e necessarios objetivos não tolerará qualquer ameaça, qualquer subterfugio, nem temerá as maiores armas de destruição", declarou, esta manhã, o "Izvestia".

O DIÁRIO

Orgão dos "Diarios Associados"
Fundado a 13 de Setembro de 1939

ANO VII — Terça-feira, 12 de Março de 1946 — N.º 860

A O. N. U.

Não fracassará

Porque os EE. UU. não deixarão

WASHINGTON, 12 (UP) — O presidente Truman indicou que se cogita de uma futura entrevista dos Três Grandes e ao mesmo tempo disse que a Organização das Nações Unidas não fracassará em consequencia das dificuldades atuais com a Russia, porque os Estados Unidos não a deixarão fracassar.

Truman fez tais declarações em uma conferencia com os jornalistas e expressou confiança em que a Russia continuará cooperando no trabalho da ONU, a despeito das atuais divergencias sobre o Irã e a Mandchuria.

Inquirido sobre o que sucederia se a Russia continuasse observando uma atitude unilateral, Truman replicou que não acreditava que a União Sovietica tivesse assumido tal atitude. Esses comentarios do presidente são feitos dias depois de terem os Estados Unidos enviado uma energica nota a Moscou, pedindo-lhe a retirada das tropas russas do Irã e acusando-o de violar a Declação de Teerã, ao não retirar essas forças a 2 de março corrente.

Igualmente os Estados Unidos protestaram junto á Russia por sua politica na Mandchuria, onde as forças soviéticas estão retirando maquinarias pesadas com pressa de guerra.

Truman revelou que pretende assistir á sessão inaugural do Conselho de Segurança da ONU, em Nova York, a 21 do corrente, para dar as boas vindas aos delegados.

Essa sessão pode caracterizar-se por outra acusação á Russia, se até então não houver sido retirado seu exercito do Irã.

Truman foi interrogado sobre que fariam os Estados Unidos se a Russia insistisse na negativa de retirar-se do Irã, respondendo que consideraria tal assunto quando chegasse o momento.

Os observadores opinam que, na reunião do Conselho de Segurança da ONU, em Nova York, as partes interessadas poderão pôr suas cartas na mesa.

Julgamento do recurso da U.D.N.

CONTRA OS DEPUTADOS DO P.T.B.

RIO, 12 (Meridional) — Deverá comparecer perante o Tribunal Superior Eleitoral, na proxima sessão, afim de participar da defesa dos deputados trabalhistas ameaçados de perderem os seus mandatos, o que vem despertando grande interesse, o sr. Mozart Lago, como representante do Partido Social Democratico. Um vespertino adianta que, caso a U. D. N. vença com a anulação dos votos do sr. Getulio Vargas e de sua turma de deputados, regressará á Camara tudo quanto de melhor e mais exponencial se pode imaginar, tanto pela cultura e pela inteligencia, como pela ação politica de que são capazes. Fora o lugar do representante pessedista, os outros são filiados aos grupos oposicionistas, e seriam ocupados pelos srs. Clementino Braga, Heitor Beltrão, Costa Rego, Paulo de Sá, Mauricio de Lacerda e Mario Piragibe.

O Paraguai pedirá adiamento da Conferencia do Rio

ASSUNÇÃO, 12 (U. P.) — Uma fonte digna de credito afirma que o governo paraguaio solicitará o adiamento da Conferencia do Rio de Janeiro, deixando ao criterio do governo brasileiro o estabelecimento de nova data.

Candidato ao governo paulista

SÃO PAULO, 12 (Meridional) — Correm rumores nesta capital de que o professor Mario Mazagão, da Faculdade de Direito de São Paulo, será o candidato das oposições coligadas ao governo bandeirante, no proximo pleito.

Adiado o regresso do sr. Washington Luiz

SÃO PAULO, 12 (Meridional) — O presidente da U. D. N. em São Paulo, professor Valdemar Ferreira, que acaba de regressar de uma viagem aos Estados Unidos, declarou á reportagem que o sr. Washington Luiz só voltará ao Brasil depois de promulgada a nova Constituição. Acrescentou que o sr. Washington Luiz está gozando otima saude.

Leiam O DIARIO

Pela 1.a vez, votam mulheres na Italia

ROMA, 12 (U. P.) — Os dados oficiais sobre as primeiras eleições municipais, realizadas há vinte e seis anos, que se deram sem incidentes, em toda a Italia, revelam que o numero de mulheres que votara, pela primeira vez, ultrapassou o de homens. Ainda, segundo os primeiros computos, o Partido Cristão Democrata, do sr. De Gasperi, foi o mais forte.

REUNIDA A DIREÇÃO DA CRUZ VERMELHA

Esteve ontem reunida sob a presidencia do capitão Anibal Medina, a diretoria da Cruz Vermelha, filial do Rio Grande do Norte. Entre os assuntos ventilados, fez o sr. presidente constar da ata que havia recebido comunicação do major Aluisio Moura, secretario Geral do Circulo Militar de Natal, de que aquela instituição fôra extinta, passando assim o seu acervo á Cruz Vermelha, de conformidade com disposição estatutaria daquela organização.

Afim de ser efetivado o recebimento foi designada uma comissão composta dos srs. Anibal Medina, Carlos Filgueira e Edilson Varela para entendimento com o comandante do Quartel General, sobre o assunto.

ASSEMBLEIA GERAL NO DIA 25

No proximo dia 25 reunir-se-á em Assembléia Geral a Cruz Vermelha do Rio Grande do Norte, afim de preencher claros existentes na diretoria. Nessa mesma ocasião deverá reunir-se o Conselho Diretor da instituição, para aprovação de contas do ano findo e do orçamento para 1946.

O DIARIO
Orgão dos "Diarios Associados"
FUNDADO A 18 DE SETEMBRO DE 1939
Diretor-Gerente: EDILSON VARELA
Redação, administração e oficinas: Rua Frei Miguelinho, 129 — A correspondencia de ordem comercial deve ser exclusivamente endereçada ao Diretor-Gerente.
ASSINATURAS:

Ano	Cr$	100,00
Semestre	Cr$	60,00
Numero atrazado	Cr$	1,00
Numero avulso	Cr$	0,50

Serviço estrangeiro da "United Press"; correspondentes especiais em Londres e Paris. Serviço Meridional (exclusivo) e Nacional.
SUCURSAIS: Serviços de Imprensa Ltda. Rua 7 de Abril, 241, São Paulo. Serviço de Imprensa Ltda, Ed. Odeon (sala 302), Rio de Janeiro.

O JOGO PUERIL DA MAIORIA

Múrilo MARROQUIM
(Para os "D. A.)

RIO, 10 — O deputado Carlos Pinto, na sessão de dias atrás, fez um dramatico apelo á Assembléia Constituinte, no sentido de que esta faça alguma coisa para melhorar a catastrofe economica em que o pais está mergulhando. A sua oração foi uma das mais lucidas e oportunas que o Congresso já teve oportunidade de ouvir. Nenhuma retórica, nenhum artificio partidario, nenhum desejo de fazer publico: o sr. Carlos Pinto argumentou com fatos, apresentou cifras, expoz um grande mal — com a exploração da lavoura do café e do algodão pelos intermediarios — e pediu que os constituintes preparassem os seus remedios. Esses remedios não foram e talvez jamais sejam prefarados. A triste historia narrada pelo deputado pessedista fluminense foi tacitamente posta de lado, pois aparentemente poderia causar disturbios á digestão espiritual e partidaria dos constituintes. Apenas uma voz se fez ouvir, e esta argumentou, escandalizada e divertida: "Sim, senhor, parecia discurso de oposição!"

Esta observação de um deputado da maioria é uma confissão de ignorancia politica generalizada na Assembléia. E' tambem um exemplo do fracasso da burguezia na sua desarvorada tentativa de enfrentar ou pelo menos compreender os seus problemas vitais. Não é apenas um sintoma de imaturidade politica nacional, é sobretudo uma alarmante demonstração de inconciencia burguesa, de criminosa incompetencia politica, de alarmante estupidez em face do seu proprio e perigoso drama atual. A maioria da Assembléia está exatamente refletindo esse sinal dos tempos brasileiros, insistindo num admiravel passo-de-ganso para o abismo. Com efeito, essa maioria nega-se terminantemente a discutir o problema social, nega-se a admitir que a nossa economia está apodrecida, nega-se a estudar planos e apontar soluções e nega, afinal, a sua propria condição de maioria parlamentar — que é a de encaminhar o pais através de roteiros seguros, demonstrando ás minorias e á nação que os eleitores tiveram razão com o seu pronunciamento. Eis por que um discurso tão oportuno como o do sr. Carlos Pinto foi, por um representante da maioria, considerado uma denuncia de oposição. A maioria está abdicando das suas prerrogativas básicas com essa tacita obstrução mental a tudo que se refira a graves problemas nacionais, entregando generosamente tais direitos ás minorias. Essa generosidade não é apenas suicida sob o ponto de vista parlamentar; é igualmente suicida sob o ponto de vista nacional burguês, da qual é um reflexo inquietador. Tal primarismo de concepção politica demonstra que as grandes massas burguesas brasileiras não se apercebem da revolução democratica em marcha no mundo, e que o seu reacionarismo é fundamentalmente uma ausencia de inteligencia.

A imagem no avestruz que esconde a vista para ignorar o caçador pode ser aqui aplicada com rigor. Os avestruzes do P. S. D. não querem ver a revolução politica que lhes bate ás portas, pois arriscar um simples golpe de olhos será admitir que lá fóra existem, fome, miseria, inquietação e temor. O primarismo de concepção partidaria nega, em principio, tais verdades, como se elas fossem armas apontadas especialmente contra o governo pelas oposições e oferece generosamente ás minorias o usufruto das dificuldades coletivas. E a situação chegou a tal ponto que fome e miseria passaram a ser prioridade do Partido Comunista: fome e miseria passaram a ser o tema exclusivo da bancada comunista no Parlamento e quando os seus representantes proclamam que o povo tem fome, a maioria sorri e desinteressa-se, como se seus adversarios politicos estivessem apenas usando retórica de propaganda. Ora o papel da maioria estaria, justamente, em admitir que fome, miseria e inquietação não são pecados capitais que devam ser esquecidos pudicamente. O seu papel estaria em procurar os remedios para a miseria e a fome, pois para isto é que está governando a nação.

O erro capital do presiden-

(Continua na 4ª pagina)

Edição de hoje
Cr$ 0,50

Discussões militares com a Russia

Por Walter LIPPMANN
(Copyright dos "Diarios Associados")

NOVA YORK — As nossas relações com a União Soviética não podem mais continuar como estão. E se não melhorarem muito, tornar-se-ão muito piores. Na verdade, isso é inevitável, mas há uma série de questões próximas que provarão se as possibilidades de uma ampla competição mundial por influência e poder.

A primeira prova se verificará em principios de março, quando a Russia, a Inglaterra e a América se comprometeram a iniciar a evacuação do Irã. Outra prova será a discussão do tratado de paz com a Italia, especialmente no que se resolver a respeito de Trieste, das ilhas do Dodecaneso e das colônias italianas na Africa. Haverá outra prova na Grécia, a qual, em ultima análise, se reduz a saber se a fraqueza interna da Grécia dará oportunidade ao marechal Tito de apoderar-se da cidade e do porto de Salônica. Também na Turquia, onde há necessidade de regular a situação e o contrôle dos Dardanelos haverá uma prova. E' preciso saber se a questão será resolvida ou não mediante negociações e acôrdo internacional. Pode haver também uma prova na Mandchuria, se procurarem esclarecer as intenções do que foi combinado em Yalta.

* * *

Embora nenhuma dessas questões, salvo a da Mandchuria, implique uma responsabilidade imediata e direta dos Estados Unidos, não pode haver ilusões, nem em Moscou nem aqui, de que todas essas questões fazem parte de um conjunto de interêsse vital para os Estados Unidos. Se a China perder o contrôle da Mandchuria, perderá uma fonte de matérias primas indispensáveis para a sua independência econômica e, portanto, politica. Se Tito alargar o seu império balcanico até Trieste, que é o mais importante porto meridional da Europa Central, e até Salônica, que é essencial para a independência da Grécia; e se a União Soviética não se contentar em ter livre transito pelos Dardanelos, como é seu direito, mas projetar o seu poderio militar, através do Irã, até ao Oceano Indico; se todas essas coisas acontecerem, então, haverá consequências vitais, que não é preciso acentuar, nas relações entre a União Soviética e os Estados Unidos.

Nós também temos uma zona de segurança estratégica e os russos deviam ser o ultimo povo do mundo a julgar que tem de cuidar sózinho da sua segurança estratégica. Na região, onde êles estão exercendo pressão, não podem alegar a necessidade de precauções contra a reprodução de uma agressão pan-germanica. Essa região não é a incerta linha fronteiriça das duas invasões alemãs da Russia ou do "cordon sanitare". E' a região entre o imenso poder terrestre da União Soviética e o poder maritimo da Inglaterra e dos Estados Unidos.

***

Nesse ponto nevrálgico, terá de haver uma harmonização. Do contrário, verificar-se-á fatalmente uma arrasadora competição de influências e uma desastrosa corrida armamentista. Se as Três Potên-

(Continua na 4ª pag.)

Em defesa da aviação esportiva

O ministro da Aeronautica mandou suspender, até segunda ordem, as atividades em todos os aero-clubes do pais, alegando, na sua resolução, que era imperioso apurar as causas dos acidentes, muito repetidos ultimamente, com aparelhos dessas entidades esportivas. O brigadeiro Trompowski mostrou-se impressionado com o fato, e o que move-o no caso, como deixou expresso naquela deliberação, é o interesse da propria aviação civil. A suspensão é seguida de um amplo inquerito, nos aero-clubes, para se saber quais são suas necessidades mais urgentes e imediatas. Procurar-se-á averiguar, de preferencia, se eles dispõem de instrutores capazes, de oficinas de reparação, e principalmente, de um serviço adequado de manutenção dos aviões, assim como tambem se os campos utilizados preenchem os requisitos indispensaveis ás operações de decolagem e aterragem.

O inquerito, que já começou a ser feito, através da Aeronautica Civil, deverá levar ao conhecimento do ministro a real situação dos aero-clubes, e o ministro promete, na propria resolução que tomou, providenciar no sentido de dotá-los dos recursos necessarios para que possam cumprir sua finalidade.

A suspensão das atividades dos aero-clubes está limitada á duração do inquerito. Os que forem sendo julgados em condições de funcionamento, retomarão os trabalhos de instrução dos alunos. A providencia visa, precipuamente, a defesa da aviação esportiva e de turismo. A época da aventura já passou. Ainda há poucos dias, tivemos noticia de que num dos aero-clubes do interior, um aluno ainda não brevetado resolvera fazer um vôo e levou em sua companhia um amigo como passageiro. Mal o avião ergueu-se no ar, sobreveiu uma pane no motor, e o piloto, bisonho, em vez de manter o aparelho em linha reta, numa tentativa de escapar do imprevisto, até poder descer em frente, efetuou uma curva, e o resultado foi a queda brusca e a consequente morte dos dois tripulantes.

A ocorrencia leva a crer na falta de um eficiente serviço de revisão, e tambem que houve indisciplina, porque aviões de aero-clubes não são de passeio.

Fatos como esse vinham se repetindo, e é o que se precisa evitar, em proveito da propria aviação esportiva.

O inquerito determinado pelo ministro da Aeronautica tem as vantagens de um balanço das possibilidades e das deficiencias da aviação civil. De posse dos elementos que o inquerito recolher, ficará o Ministerio da Aeronautica em condições de assegurar as atividades dos aero-clubes em bases tecnicas estaveis, dispensando-lhes toda a assistencia e contribuindo, dessa forma para o seu progresso.

(De "O Jornal", do Rio, de 8-3-46).

A nossa mensagem não foi escutada

AUSTREGESILO DE ATHAYDE
(Para os "D. A.)

E' alarmante verificar como, mal saimos de uma guerra, considerada a mais terrivel de todas, e já não se fala de outra coisa, senão das possibilidades e até da inevitabilidade de um proximo conflito.

Depois de 1918, houve um largo periodo de confiança na paz. A Liga das Nações dava a impressão de poder cumprir os seus beneficos designios. A conferencia de desarmamento de Washington, lograra exito na limitação do poderio naval das grandes potencias. Mais tarde o pacto Briand-Kelog e os acordos de Locarno reafirmavam a segurança geral.

Pode-se dizer que houve um espaço de quinze anos, até 1933, com a ascenção de Hitler ao governo, durante o qual o mundo imaginava que este século não assistiria a uma nova conflagração.

* * *

Desta vez, porem não houve nem tempo para respirar. Não se permitiu, ainda aos mais candidos, entreter-se no pessamento ingenuo de que, afinal, chegaramos á éra messianica da paz eterna.

Os arsenais e laboratorios não interromperam, um instante sequer, a fabricação de novas armas e as pesquisas sobre forças mais destruidoras do que a produzida pela desintregação do atomo. A esses preparativos materiais acompanha um vasto trabalho espiritual, com as manobras, intrigas, suspeitas, espalhadas da imprensa do mundo inteiro, tecendo a trama psicologica que acabará no fogo e no sangue.

* * *

Mas enquanto é tempo, urge que os homens de bôa vontade reajam; que os idealistas juntem as suas energias; que os sacerdotes de todos os credos, os apostolos, os sabios, os cientistas, os homens de letras e de arte, procurem resistir.

E' a sorte dos valores que eles representam que está em jogo.

Uma nova guerra será, mais do que uma catastrofe, uma vergonha indesculpavel para as atuais gerações dirigentes da terra.

Será a falencia da vida de cada um de nós, a prova de que a nossa mensagem não foi escutada.

AS PALAVRAS DO SR. GASTAO VIDIGAL

José Lins do REGO

Pode o sr. Gastão Vidigal estar certo que algumas de suas medidas de administrador deram-lhe credito na opinião publica. O governo que se inicia, ainda não tomou pé na realidade perigosa dos nossos dias. Quase todos os brasileiros andavam tão longe dos fatos que acreditavam nas fantasias de uma propaganda que usara e abusara de sua boa fé que se dirigia através dos tropos de uma malabarista hora de radio. O Brasil vivia a nadar em ouro, não havia fome, não havia doenças, não havia a imensa miseria de uma produção que descia a nivel alarmante. O que havia era uma fartura de cartão postal, e o genio universal de um governo que tudo dava, que tudo fazia. E, no entanto, os quadros estatisticos quando eram chamados para dizer alguma coisa, o que diziam não podia ser publicado porque era uma verdade terrivel.

O pais produzia menos, o povo comia menos, mas, por outro lado, havia lucros extraordinarios e havia uma riqueza que não media a ganancia, e não calculava com os dados da nossa vida real. Continuavam a crescer as "casa-grandes", e continuavam a crescer as "senzalas".

Tudo que imaginava um capitalismo irrefletido não encontrava medida e controle por parte de uma administração que vivia de papo para o ar, no luxo das iniciativas nababescas.

O Brasil carecia de medida, de uma politica de mais arroz e de menos palacios. E o que se fazia eram palacios enquanto o arroz apodrecia pelos armazens das estradas de ferro.

E o resultado de tanta insensatez seria esta queda de vida, esta ipotensão que nos anquila.

O pais não anda, não tem folego, não apresenta especie alguma de vontade.

O sr. Gastão Vidigal não apareceu com grandes palavras, mas nos deu logo a impressão de que terá que agir como um clinico que necessita, antes de qualquer coisa, desintoxicar um organismo em perigo de vida.

Leiam O DIARIO

Ouçam ZYB-5 Radio Educadora de Natal

Prestes telegrafa ao interventor gaucho

PORTO ALEGRE, 11 (M.) — O sr. Luiz Carlos Prestes telegrafou ao interventor federal, protestando contra a decisão anti-democratica do sr. Cilon Rosa, não permitindo a realização de comicios no Rio Grande do Sul, sob o pretexto de manter a ordem publica. Carlos Prestes, em seu telegrama, afirma: "Protesto, veementemente, contra as insinuações malevolas do vosso telegrama a respeito das atividades politicas dos membros do P. C. B. nesse Estado. O P. C. B. está muito acima das calunias dos provocadores que insistem na velha linguagem do fascismo, pois luta pela solução pacifica de todos os problemas nacionais, se bem que sempre solidario com os operarios esfomeados, que precisam de imediata melhoria de salarios para enfrentar o terrivel encarecimento do custo da vida".

21V

UM GOLPE A ADOLF HITLER:

Antes do reporter chegar ao Chaco, Morinigo espalhou pela região os presos politicos

ESPERTEZA DE DESTERRADO PARA ALERTAR O JORNALISTA:

Campo de concentracion Agosto de 1945!

40 GRAUS A' SOMBRA! 75 VITIMAS! CASEBRES INFAMES!

REVELADOS, AFINAL!

Edmar MOREL
Enviado dos "Diarios Associados" ao Paraguai

— Campo de Concentracion — 1945!

Estas palavras escritas em pedaços de paredo e destroços da guerra do Chaco, serviram para alertar o reporter Edmar Morél, que ao chegar ao Chaco, a 1.000 quilometros de distancia de Assunção, foi informado:

— Aqui nunca esteve ninguem preso!

Mas as lembranças, — desenhos, assinaturas, pedaços de roupa, recortes de jornais — eram sinais que falavam.

Nesta reportagem Edmar Morél descreve o que é "Puesto Muneca" e suas miseraveis condições de vida.

Para onde foram os presos politicos? Quem são eles? A estas perguntas responderam as familias dos desterrados.

PUERTO MUNECA — Chaco Boreal do Paraguai — Tomei aposentos no "Fortin Mariscal Estigarribia", séde do Governo Militar Paraguaio no Territorio do Chaco.

A' hora do almoço, o major Silvio Garay, do Estado Maior, posto á minha disposição pelo general Francisco Andino, fez um resumo historico da praça de guerra, até bem pouco tempo conhecida por "Lopez Filipis" heroi que tombou no Chaco.

O seu primitivo nome era Camacho e pertencia á Bolivia. Com a guerra, os bolivianos perderam o "Fortim" teatro de grandes feitos guerreiros, não sendo possivel descrever qual a página mais bela da campanha. Todos os combates foram feitos com bravura e sangue frio e os meios de condições de vida da região ainda são os mais deficientes possiveis.

No Chaco falta tudo, desde a agua ao caminho de carro de bois. E' uma imensa área de terra sem uma montanha na parte ocidental, com uma temperatura normal, em média de 40 graus á sombra. A vegetação é escassa e raras são as florestas. Só existe um caminho ferreo que partindo do Puerto Casado rumo ao "Fortim Mariscal Estigarribia" estacioniu no quilometro nº. 160, faltando mais de 120 para atingir o ponto terminal do projeto.

Em torno da praça, fortificada montões de ferros retorcidos. São os restos da guerra do Chaco que custou cerca de 40.000 vidas ao Paraguai e mais de 60.000 invalidos.

Acima de "Mariscal Estigarribia", está "Ingavi" a sentinela avançada do Paraguai, contemplando a cordilheira dos Andes. A distancia é de 320 quilometros e a viagem é feita em cinco dias de camirhão. Na época das chuvas, "Ingavi", fica isolado do mundo, sendo os viveres transportados em animais. Ingavi tambem aparece como campo de concentração.

RUMO A "PUESTO MUNECA"

"Puesto Muneca" é uma legenda do horror dentro do Paraguai. E' tão alvitante para a civilização quanto o "Fortin Galpão" de triste e desgraçada memoria, na época do "Partido Liberal" E' a Clevelandia brasileira.

Um ligeiro desvio da rodovia encontrei as aldeias dos Guarayos e Guazurangues, parcela dos 70.000 indios guaranis vencidos pela civilização, abandonados e famintos.

No Paraguai, faltou um Candido Mariano da Silva Rondon. Existe um general do Exército Russo Branco de nome Juan Belaieff, que por ser um estudioso do problema indigena na America consegue sempre alguma coisa para os infelizes indigenas.

"NINGUEM NUNCA ESTEVE PRESO AQUI"

— Aqui em "Puesto Muneca" ninguem nunca esteve preso.

Tudo que dizem é mentira ...E a seguir, o meu amavel e distinto cicerone, o major Ganay, disse-me.

— Só estiveram aqui quatro operarios que já foram para Assunção onde estão soltos.

O "jeep" vai correndo por entre nuvens de poeira e passa por entre filas de sapadores trabalhando na conservação da estrada.

Vou acompanhando a paisagem com especial cuidado e os acidentes topograficos coincidem com a descrição que fora feita a mim por antigos prisioneiros de "Puesto Muneca", intelectuais, estudantes, e trabalhadores.

— Ali está "Puesto Muneca". Não tem nada...

O "jeep" parou e olhei o panorama. Ao longe uma pequena colina, uma arvore com galhos em forma de S. Conferia...

Pedi para o "jeep" marchar um pouco mais e tres minutos depois atingi um amontoado de ranchos de pálha, em numero de nove.

E então, num destroço da guerra do Chaco, uma porta de automovel, li:

— Campo Concentracion — Agosto 1945! Abajo el gobierno nazi del Morinigo!

Em agosto de 1945, a guerra na Europa de ha muito havia terminado. Os nazistas de Hitler, Mussolini e Hirohito já tinham capitulado. No Paraguai os antifascistas continuavam presos.

(Continua na 4.ª Página)



ORGANIZADORES PARA A INFRA-ESTRUTURA DA LIGAÇÃO AEREA RIO-LISBOA

A fim de organizar a infra-estrutura da linha aerea com que levará a bandeira nacional aos principais paises da Europa, a Panair do Brasil designou um grupo de integrantes de categoria de seus quadros para estudar, nos Estados Unidos, os metodos mais avançados da navegação aerea transoceânica, assim como do emprego e conservação dos gigantescos "Constellation", de 56 passageiros, já encomendados e que farão em 50 horas a viagem de ida e volta Rio-Lisboa-Paris-Londres. Tendo já partido diversas turmas de tecnicos e funcionarios de varios departamentos, seguiu, para Miami, o sr. Gustavo Rodeck, instrutor de navegação da Escola de Operações daquela empresa nacional de transportes aereos, o qual vai aperfeiçoar conhecimentos, devendo visitar as entidades do genero, centros de navegação aerea e de astronomia, acompanhando voos experimentais sobre o Atlantico, pois, no retorno, alem das aulas que ministrará na aludida escola, seguirá com as equipes de tripulação brasileiras, em viagem para a Europa, com fins de adextramento. A fotografia reproduz um flagrante do embarque do instrutor.

Sociedade Agro-Pastoril de Pernambuco Ltda.

DIRETOR: JOSE' PESSOA DE QUEIROZ
Vendemos garrotes "zebús" para reprodução das seguintes raças:
GYR — INDU-BRASIL — GUZERATH
procedentes de nossas Fazendas de Criação, situadas na "Usina Santa Terezinha", em Pernambuco e Alagôas, e na "Usina do Outeiro", em Campos, Estado do Rio
Os interessados podem dirigir-se á nossa séde ou aos nossos representantes ,nos endereços seguintes:
RECIFE (Séde) — Rua do Brum, 61 — 1º andar — End. tel. QUEIROZ.
SÃO PAULO — Ferraz & Barros — Rua de São Bento, 290.
RIO DE JANEIRO — Cia. Usina do Outeiro, Rua da Alfandega, 41 — 5º and. s. 507|9.
MANAUS — Ferreira da Silva & Cia. — Rua Marechal Deodoro, 236.
BELEM — A. Peres & Cia, Ltda. — Rua de Sto. Antonio, 117.
SÃO LUIZ — Silva Linhares & Cia. Ltda. — Rua Portugal, 265.
PARNAIBA — Ranulpho Torres Raposo — Av. Pres. Getulio Vargas, 260.
FORTALEZA — Agencia Alvaro de Castro Correia S|A — Rua Major Facundo, 125|131.
CURITIBA — João Franco Filho — Rua 15 de Novembro, 608.
PORTO ALEGRE — J. Ferreira da Silva — Praça Rui Barbosa, 39 — 1o andar.
MANTEMOS EXPOSIÇÃO PERMANENTE DE ANIMAIS, EM RECIFE, A' AV. CAIXANGA', 3942,
E ENVIAMOS FOTOGRAFIAS AOS INTERESSADOS

Clinica de Senhoras do Dr. Etelvino Cunha
(Especialista)
Cursos de aperfeiçoamento no Rio de Janeiro e S. Paulo
Doenças de Senhoras — Partos
Ondas ultra-curtas, bisturi eletrico, eletrocoagulação, etc.
Cancer — Tumores
Consultorio: Rua Cel. Bonifacio, 128 — Fone 10-82
Consultas: Das 15 horas em diante, excéto aos sábados.
Residencia: Praça André de Albuquerque, 534
Fone 13-73.

Leiam O Diario

Oportunidades

NEGOCIOS URGENTES

Vende-se moveis semi-novos. Dormitorio, sala de jantar, sala de visitas, etc.

— Vende-se uma casa á Vila Palatnick. A tratar á Av. Deodoro, 614.

URGENTE: — Vende-se por preço de ocasião, um birou, uma mesa e três cadeiras, um copeiro e um grupo de cadeiras para terraço, a tratar á Rua Rui Barbosa (antiga Duque de Caxias) nº 338 — Cidade Alta.

VENDE-SE um cofre por preço de ocasião e quasi novo. Ver e tratar no Hotel Avenida, quarto 28.

ATENÇÃO

Noticia de ultima hora!

A sua roupa estragou? A traça furou? O onibus ou o bonde rasgou? A sua meia caiu o fio? Procure a sersideira invensivel a Rua Frei Miguelinho nº 99. Edificio São José. Ribeira.

Atende a qualquer hora.

ALUGAM-SE as seguintes salas proprias para consultorios medicos ou escritorios de advogados, etc. No Edificio BILA, 2º andar, salas 203 e 208. No Edificio ELDER, 1º andar, salas 7 e 8. A tratar na Importadora Severino Alves Bila S. A., Rua Silva Jardim, 86.

Comercio-Transportes-Finanças

O PORTO

Entradas: Ontem, o Poti, de Porto Alegre.

CIA. COMERCIO E NAVEGAÇÃO

De Porto Alegre e escalas entrou ontem o cargueiro Poti, sob o comando do capitão Lauro Porciuncula. Para nossa praça trouxe grande carregamento de cereais, xarque, conservas, cebolas, fumo em folha, banha, ferragens e inflamaveis, num total de .. .. 16.286 volumes. Aqui não tomará carga, prosseguindo amanhã para Areia Branca, onde irá abarrotar de sal para os portos do sul.

AVIAÇÃO

CRUZEIRO DO SUL

— De Santos está esperado amanhã o cargueiro Pirangi, que para Natal traz 2184 volumes de carga geral. Daqui irá a Macau abarrotar de sal para os portos do sul.

Pelo aviño PP-CCD viajaram ontem de Fortaleza: Engenio Colson, José Portela, José Sergio dos Reis Junior, Lothar Israel Sussmann.

De Mossoró: Dr. Francisco Saturnino de Brito Filho e Flora da Costa Doria.

Embarcaram para o Rio: Dr. Juvenal Lamartine de Faria, Maire Paiva Lamartine Iara Lamartine, Miguel Carriello, Juraci Lamartine Carriello, Marisnina Lamartine Cariello.

BRITISH SOUTH AMERICAN

De Buenos Aires passou ontem-ontem o GAGWL, com 13 passageiros em transito, inclusive o embaixador da França no Brasil, general François Dastier de La Vigerie. O GAGWL prosseguiu para a Europa no mesmo dia.

ROYAL DUTCH AIRLINES

De Amsterdam chegou anteontem o NL-300. Para Natal viajou a sra. Van Der Vliet. Em transito: 20 passageiros. Para Curaçao o NL-300 prosseguiu ontem pela manhã.

PAN AMERICAN AIRWAYS

De Miami para Buenos Aires passou dia 10 o NC-33320, com 16 passageiros em transito.

— No NC-80096, que de Miami passou ontem para Buenos Aires, embarcaram:

Para o Rio: Hans Peter Verhli, Mary K. Werhli, Robert Schneider e Hedwig Schneider.

Em transito: 16 passageiros inclusive o pugilista americano John Melas, que se destinava ao Rio.

— De Buenos Aires para Miami passou ontem o NC-17316, com 5 passageiros em transito.

PANAIR DO BRASIL

No PPPBT, que ontem partiu para o Rio, embarcaram:

Para Recife: Jairo Augusto B. Melo, Luiz Lopes Varela, Sizenando José Melo, Necy Paiva Ubarana, Moisés Ferman, Manoel Lira Oliveira, Antonio José B. Cruz, Creuza B. Cruz, José P. Cruz, Ernest G. Bleuler, Silvia Bleuler, Lizete Bleuler e Edgard Rustishauser.

REPARTIÇÕES PUBLICAS

A Prefeitura arrecadou ontem 52.685,50

"O DIARIO"
é o jornal de maior tiragem da Capital

Cronica Social

ANIVERSARIOS

HOJE

Senhores

Antonio Felismino de Brito, funcionário do Departamento dos Correios e Telegrafos;

— Pedro Paulino Dantas funcionário da ATC;

— José Batista Filho, sargento da FAB, servindo atualmente em Parnamirim;

— Abelardo de Freitas Barros, proprietário da Alfaiataria "São Paulo";

— Adauto Florencio da Costa, inspetor de policia.

Senhoras

Mabel Viana Amorim, esposa do sr. Hermes Amorim;

— Hilda Barros Santos, esposa do sr. Messias Dionisio dos Santos, residente nesta cidade;

— Neusa Guerra, viuva do dr. Baroncio Guerra.

Jovens

Paulo Nobre de Santana funcionário do Departamento Estadual de Informações e filho do sr. Pedro Joaquim de Santana.

Senhoritas

Etelvina Hermelinda Trindade, filha do sr. Belarmino Trindade, funcionário do Departamento de Saude Publica;

— Juraci Galvão, filha do sr. João Galvão, do Gabinete da Justificação do Departamento de Segurança Publica.

Crianças

Guilherme Barata, filho do sr. Anibal Barata.

NUPCIAS

Teve lugar, sábado ultimo nesta cidade, o enlace matrimonial do sr. Teodoro Robert Henderson, aviador da RAF, com a srta. Nelsinha Tavares da Costa, do comércio desta capital.

— Realizou-se, no dia 2 do corrente, a cerimonia matrimonial do dr. Aldo Barreto de Paiva, diretor da Estação Experimental de Cachoeira, em Pernambuco, e filho do desembargador Horacio Barreto de Paiva e de sua esposa d. Ubaldina Barreto, com a srta. Iêda Leite Furtado, filha do sr. Anisio Furtado, industrial nesta cidade, e de sua esposa d. Salvina Leite Furtado.

NASCIMENTOS

Nasceu, no dia 8 do corrente, nesta capital, Zuleide, filha do sr. Luiz Targino Gomes, funcionário do Clube Hipico, e de sua esposa d. Helena Sucupira Gomes.

VIAJANTES

Procedente da capital paraibana, viajando pelo inter-estadual da Central, encontra-se nesta cidade o sr. Gil Vieira, viajante dos grandes Laboratorios Farmaceuticos Daudt Oliveira & Cia., do Rio de Janeiro.

CINEMATOGRAFIA

FORJA DE HEROIS

Irving Berlin apresenta desde domingo ultimo na tela do cinema "Rex", em "premiére" em nossa capital, a sua revista "Forja de Herois" (This is thhe Army).

O filme que vinha aureolado de uma propaganda intensissima desde que saiu dos estudios da Warner, merece mais ser exibida em uma dessas sessões gratuitas ao ar livre que os Escritorios Americanos em Natal, costumam dar quasi sempre.

Diga-se de passagem, que muitos dos celuloides exibidos pelo "Comitê", em nossas praças, são muito melhores do que este enfastiante "Forja de Herois".

Pelo menos não ha ingressos de Cr$ 6,00. Falta de concorrencia, nada mais...

Em verdade, este filme nada tem que mereça critica. Nem siquer uma boa canção. Porque "Deus salve a América" é em realidade muito bonita, mas já está muito explorada.

E' necessário que os produtores de Holywood compreendam que tambem temos espirito, sabemos admirar o bom e o belo e não nos mandem somente filmes e mais filmes repletos de uma propaganda chocante, ridicula quasi, que enfastia, que cança ao menos inteligente dos expectadores. Basta, senhores produtores e diretores de Holywood! Já estamos exaustos de tantos "abacaxis" coloridos ou não, que anualmente os senhores estão a nos enviar. — J.M.F.

ALERTA CONSTRUTORES E CONSUMIDORES EM GERAL!

Estoque formidavel de tela para estuque, azulejo de 1ª, material eletrico e de saneamento, tintas, vernizes, louça pó de pedra, objetos para presentes e variado sortimento de artigos de agata, acaba de receber do Sul do Pais, para vender aos menores preços da praça o

ARMAZEM BRASIL

De MANOEL JACOB & CIA.

Av. Rio Branco, 546 — Telefone 11-00

CIDADE ALTA — NATAL

Radiofonía

A ZYB-5 apresentou ontem, das 20 ás 21 horas, um grande programa com a participação de Jacinto e Terezinha Maia, Maria Isabel e Orquestra Poti.

Esse programa, foi bem uma despedida de Jacinto Maia, que deve ter viajado, hoje, para Maceió, onde permanecerá quinze dias, retornando depois a esta capital, onde continuará ao microfone da associada potiguar.

"O Grande Pecado", a novela que está sendo apresentada pela Rádio Educadora de Natal, oferecerá, hoje, ás 21 horas, o seu segundo capitulo. "O Grande Pecado" é um desses dramas tão comuns na vida, cheio de movimentação e romance.

PROGRAMA PARA HOJE

18.00 — AVE MARIA
18.03 — Prefixo
18.05 — Grande Jornal Poty
18.20 — Panorama Esportivo
18.30 — Aventuras de Tarzan
18.45—Programa Oficial do Estado
19.00—Gravações
19.25—Noticias de todo o pais
19.30—Gravações
19.55—Cronica do Dia
20.00 — Glorinha Oliveira
20.15 — Quartêto "Alberto Maranhão"
20.45 — Zezé Gomes
21.00 — 2º Capitulo de "O Grande Pecado"
21.30 — Gravações
22.00 — Encerramento

O jogo pueril da maioria

(Conclusão da 2ª pag.)

cialismo brasileiro esteve sempre no fato de sua maioria parlamentar esconder a verdade, baseado nesse pueril jogo de esconde-esconde um virtual elogio á ação governamental. Este erro aparentemente vai eternizar-se com a maioria constituinte que serve ao general Dutra, mais agravado ainda com a herança psicológica deixada pela ditadura. Esta herança impõe a negação cinica dos fatos existentes, e esta negação ainda não foi devidamente expurgada da mentalidade democratica que ressurge. O proprio governo do general Dutra luta para libertar-se, em varios sentidos, de normas ditatoriais deixadas em bom adubo pela ditadura. Um exemplo dos farrapos que ainda persistem, está no DIP que mudou de nome, que modificou em parte sua orientação de campainhas festivas presidenciais, mas que continua a retirar das magras economias da nação uma inacreditavel renda mensal. Esta renda chega diariamente as redações dos jornais, em forma de laudas datilografadas, nas quais os banquetes oferecidos a funcionarios de subgabinetes de gabinetes de Ministerios, são descritos com um luxo de detalhes e de adjetivos que espanta. Isto ainda é a herança do Estado Novo.

Tambem é herança do Estado Novo o negativismo em que a maioria da Assembléia se estriba, quase esquecendo que a diferença entre 37 e 45, está em não esperar que os descontentes atuem e apontem erros, mas em antecipar-se a eles, reconhecendo esses erros e procurando solucioná-los. Por que ainda não se capacitou da sua real responsabilidade, a maioria está se entregando, de mãos atadas e olhos vendados, ás minorias, e dando mais agua para os moinhos dos elementos extremistas da dissolução democratica. Quando essa mesma maioria insiste em manter o artigo 71 do Regimento — que proibe a discussão de qualquer assunto que não seja a feitura de uma nova Constituição — está igualmente procurando negar seus deveres democraticos. Não é fugindo ao exame dos problemas nacionais que os governos se firmam, e o pais estava implorando por uma democracia precisamente para que tais problemas fossem tratados, com o conhecimento do povo.

Seja fiel ao jornal que lhe é fiel.

"O DIARIO"

Discussões militares

(Conclusão da 2ª pag.)

cias não puderem admitir limitações ao seu poderio militar nos seus pontos de contacto, então, embora não haja guerra, não haverá paz. Neste caso, a principal preocupação das Três Potências, especialmente da Russia e dos Estados Unidos, será conseguir vantagens estratégicas e desenvolver armamentos defensivos e ofensivos.

Essa corrida armamentista é, ao mesmo tempo, efeito e causa da desordem mundial. Ela ainda não existe em proporções apreciáveis. E' assim que o mundo exterior é levado a compreender o discurso de Stalin. Se não foi isso o que êle quis dizer, e o "Pravda" afirma que não foi, então quanto mais depressa êle explicar a sua intenção, melhor. Se o discurso não pede ao povo russo que tolere mais quinze anos de privações para desenvolver com mais rapidez a base industrial do poderio militar, que pede então?

***

Isto, e não detalhes dos debates entre Bevin e Vishinsky, é que teremos que discutir com a Russia, se quisermos que haja colaboração e não corrida armamentista. Numa discussão dessa espécie, os russos poderão pedir-nos esclarecimentos sôbre o discurso do Presidente no Dia da Marinha e informações a respeito dos nossos planos militares. Poderão perguntar porque nós queremos tais ou quais bases, porque se pede ao Congresso que vote os créditos necessários para a execução do grande armamento anfibio, previsto pelos planos atuais.

Mas, ao menos, nós podemos dizer que iniciamos as discussões e que, dispondo das armas mais poderosas, não procuramos monopolizá-las ou valer-nos disso, dispostos como estamos a proibir ou, ao menos, regular o seu emprêgo O convite que fizemos aos russos para o exame do problema da bomba atômica abre a porta para uma discussão geral de todos os armamentos. Aliás, o convite não se refere exclusivamente á bomba atômica, mas a todas as armas de destruição em massa.

Além disso, no Comité Militar das Nações Unidas, se todas elas designarem peritos militares, podemos discutir em bloco o problema dos armamentos. Em qualquer acôrdo a respeito de quotas para fins de policia, podemos, ao menos de passagem, examinar todas as outras questões que mais gravemente e diáriamente nos separam.

MEDICOS

DR. MANOEL VITORINO
Doenças do sistema urinário
(Ambos os sexos)
Doenças do sistema genital masculino.
OPERAÇÕES
Doenças venereas em geral
Consult.: Rua Cel. Bonifacio n.º 829 — Natal — Tel. 16-82

DR. ALVARO VIEIRA
(Chefe de Clinica Cirurgica do "Hospital Miguel Couto"
CLINICA DE SENHORAS
OPERAÇÕES
ELETRICIDADE MEDICA
Ondas Curtas — Electro-Coagulação — Bisturi Eletrico
Consultorio: Das 10 ás 12 e das 14 ás 18 horas. Av. Fone: 1284
Residencia: Av. Getulio Vargas, 704—Fone: 1422
Natal - Rio G. do Norte
Duque de Caxias, 198 (Casa terrea)

ADVOGADOS

RAIMUNDO NONATO FERNANDES
Advogado
Escritorio: Av. Duque de Caxias, 206 - 1º andar
Res.: Deodoro, 411
— Natal —

Um golpe a Adolf Hitler

(Conclusão da 2.ª Página)

SINAIS QUE FALAM

"Puesto Muneca" é apenas isto:

Uma região arida, sem agua e com um calor de 40 gráos á sombra com nove infames casebres, alguns com um metro de altura, no quilometro 283 da Estrada Puesto Casado - Fortin Mariscal Estigarribia.

Cada palhoça tem 2 metros quadrados e no chão alguns galhos de arvores. São as camas... Em meio do terreno algumas pedras em forma de fogareiro. Mosquitos e insetos em quantidade. Os meus olhos contemplam o desenho de uma mulher vestida de "maillot". E em baixo, o nome do artista: Badri, seguido de uma legenda amorosa e de um endereço em Assunção: Hernandarias nc...

Em letras garrafais e pintadas em azul, numa parede, encontrei a prova da existencia do campo de concentração, escrita a lapis:

— Recuerdo de los 75 confinados. Ano de 1945.

Agora, as assinaturas: Juan N. Lopez, Justo Fernandez, Blas Antunez, Pedro Centurion, Badri, Ramon Garay, José Nunez, Terezio Araujo, José Quintana, Cezar Morél, Corazon Cabrera, Pedro Rodriguez, Frederico Mareco, Rafael Villalba, Santos Ibarrola, Maximo Fernandez, Juan Sanabria. Seguem-se dezenas de nomes, uns legiveis, outros simples garranchos.

Ai está a prova de que em "Puesto Muneca", operarios, estudantes e jornalistas estiveram presos num miseravel amontoado de palhoças, presos sem condenação, sem julgamento por parte de nenhum tribunal.

Mesmo em se tratando de pessôas suspeitas ao regime, dentro da Constituição de 1940, era necessaria a decretação do estado de sitio, o que não foi feito até hoje.

O 1.º DE MAIO DE 1945

Percorri todos os casebres em busca de documentação. Num deles encontrei um exemplar de "Unidade Paraguaia", jornal editado em Montevidéu e que entra clandestinamente, aos milhares, na terra guarani. Agora são pedaços de sapatos, calças e tamancos. Vejo uma teia de arame. Devia ser uma cama, a unica que descobri no infame presidio. Num canto, um tambor de gasolina, esvaziado. Era o deposito de agua.

Numa placa, dois nomes:

"Viva el Major Joel Estigarribia e el companero Adolfo Yegros".

São dois simbolos da resistencia do paraguaio. O primeiro morreu num assalto ao quartel de cavalaria, em Campo Grande. E o ultimo, faleceu em Assunção, em consequencia dos máus tratos recebidos em "Pena Hermosa", motivo de outra reportagem.

Mesmo na prisão, isolados do mundo, entre indios e nuvens de mosquitos, os desterrados festejaram o ultimo 1.º de Maio, deixando esta legenda:

— "Obreiros! Salud 1.º de Maio 1945 C. T. P.!"

MIL VEZES O CARCERE DE ASSUNÇÃO

Uma das justificativas governamentais para o envio de presos politicos para o interior do pais é a seguinte: a Penitenciaria de Assunção não dispõe de acomodações condignas, sobretudo higienicas. Aliás, a Constituição ora vigente, neste sentido, é clara:

— "Os carceres devem ser sadios e limpos. Proibe-se o emprego de todo tormento e açoite".

Antes de embarcar para o Chaco estive na Cadeia Publica de Assunção, um calabouço da Idade Média, uma afronta aos fôros de civilização do povo americano.

Na minha vida de reporter, jamais encontrei coisa tão sordida e degradante. Seria uma grande página para o genio descritivo de Dante.

Pois bem. "Puesto Muneca" é pior do que o carcere de Assunção.

Estes dois detalhes servem para demonstrar aos povos do mundo inteiro, o espirito combativo e anti-fascista do paraguaio, que conspira e luta pelos principios democraticos, sabendo o que lhe aguarda: Penitenciaria de Assunção e "Puesto Muneca", uma especie de Clevelandia no Brasil, em que o presidente Artur Bernardes matou oficiais do nosso Exercito, em 1926, depois da queda de Catanduvas.

— E onde estão os presos politicos? Quem são eles? Para onde foram os confinados de "Puesto Muneca", "Ingavi", "Puesto Casado", "Tacurupucú"?

A's minhas perguntas responderam os dirigentes politicos e a mocidade deste grande povo, o povo do Paraguai.

Dr. Aldemar Fernandes Porto
Ex-interno do Hospital Psiquiátrico do Rio de Janeiro
DOENÇAS NERVOSAS
Cons.: 2as., 4as. e 6as. das 14 ás 16 horas.
Consultorio: Rua dr. Barata, 186, 1.º andar.

Temporada do Sta. Cruz, de Recife, em Natal

O team pernambucano jogará nos dias 23 e 24

America e ABC, provaveis adversários do quadro recifense

Prosseguindo a série de vitoriosas temporadas que tem proporcionado ao nosso publico esportivo, vai agora a Federação Norte-Riograndense de Desportos trazer a Natal a valorosa equipe do Santa Cruz F. Clube, de Recife.

O tradicional tricolor pernambucano, atualmente possuidor de um quadro de grande expressão técnica, deverá jogar nesta capital nos dias 23 e 24 do corrente, possivelmente contra o América e o ABC.

Pelas noticias que chegam da capital pernambucana, o clube das três côres, ou seja tambem o "clube das multidões" trará uma embaixada composta de 20 pessoas e sua representação já está sendo submetida a rigoroso preparo afim de que possa honrar, em nossos gramados, o nome desportivo de Pernambuco.

Os quadros natalenses, por sua vez, vão estar entregues a intensos preparativos, a partir logo desta semana. E' que domingo, como se sabe, será disputado o classico ABC x América que marcará o encerramento do Torneio Relampago, apresentando-se como decisivo. E na proxima semana serão realizados então os ultimos treinos para a temporada do Santa Cruz, que, como todas as anteriores, marcará um brilhante acontecimento na nossa vida esportiva, atraindo ao estádio "Juvenal Lamartine" duas grandiosas assistencias.

Torneio "Cidade de S. Paulo"

O Corintians derrotado pelo Palmeiras

SÃO PAULO, 11 (Meridional) — Em disputa da taça "Cidade de São Paulo", o Palmeiras venceu o Corintians pela contagem de 4x1. Nos derradeiros minutos da luta os jogadores do Palmeiras brincaram com os jogadores do Corintians, trocando passes.

Os quadros estavam assim constituidos:

PALMEIRAS — Rodrigues, Caieira e Osvaldo; Procopio, Tulio e Jango; Lima, Gonzalez, Vi'adonica, Canhoto e Montovoni.

CORINTIANS — Arlindo, Domingos e Rubens; Ariosvaldo, Silvio e Palmer; Claudio, Baltazar, Servilio, Luiz e Valter.

Marcaram os tentos do Palmeiras: Gonzalez e Lima, e Claudio o tento de honra do Corintians.

AMANHÃ CORINTIANS x SÃO PAULO

S. PAULO, 11 (Meridional) — Na quarta-feira proxima, em prosseguimento ao torneio pela taça "Cidade de São Paulo", o Corintians enfrentará o São Paulo F. Clube, no estádio do Pacaembu'.

Domingos nos declarou que modificará completamente a defesa do Corintians, acrescentando que se não for atendido não jogará.

CARTAS A REDAÇÃO

Recebemos com pedido de publicação:

"Sr Redator esportivo de "O DIARIO":

O futebol, como o water-polo, rugby e polo, são esportes violentos para os que praticam. Quando em 1894 um inglês de nome Charles Muller fês praticar, na paulicéa o futebol, causou no seio esportivo bandeirante uma certa curiosidade e que logo alastrou-se por todo o nosso territorio, tornando-se depois o "esporte rei".

Aqui em nossa terra, quando o futebol tende a melhorar, aparecem gananciosos pretendendo direitos exclusivos para o seu clube, criando uma politica vergonhosa.

No ultimo jogo do Torneio relampago patrocinado pela "F.N.D.", em beneficio de um dos mais importantes problemas para o nosso estadio, como seja, a sua iluminação para jogos noturnos, onde o esforçado e dinamico cap. Fernando Leitão, presidente de nossa entidade maxima, é um baluarte dessa campanha, o nosso publico foi desrespeitado pelo America, recusando-se esse a não continuar a partida, quando ainda estava no 17 minutos inicial da fase complementar. O fato dos rubros retirarem-se do gramado foi dado por uma jogada infeliz do seu meia Badof com o guardião tricolor Gordo.

Os corais venciam por 4x0 quando o balão aproxima-se da meta confiada á pericia de Gordo. Badof perseguia a esfera em procura do tento de honra e o guardião tricolor vai ao encontro para manter invicto o seu arco. Um defensor e um atacante cabiam-lhes a gloria de uma jogada perigosa. Aconteceu o inesperado. O defensor salvou o seu arco, porém o atacante contundiu-se. Nada de proposital e sim "coisas de futebol". Até mesmo entre irmãos quando adversarios e mesmo entre companheiros de clubes acontecem coisas como essas. Inumeras familias não só do Brasil como em diversos paizes que praticam o futbol, emmutaram-se por esse esporte, por mera casualidade dos praticantes.

Confiava a "F.N.D." punir o como puniu o America pela sua atitude deselegante e faltando com a sua primordial educação esportiva perante um publico que com sua parcela contribuia para um melhoramento de nossa unica praça de esportes. A nossa federação confiou o critérioso arbitro Veiga para dirigir essa partida. O juiz, conhecedor das regras e dos segredos do "association", não advertiu Gordo e, o unico elemento advertido por este foi o "half back" americano João Augusto.

"F.N.D." em sua ultima reunião fês advertir dois defensores tricolores, um americano e multar o America, além de suspender Gordo por dois jogos de campeonato. O guardião do Santa Cruz, ainda não foi nem sequer advertido por esta Federação e numa falta casual, a diretoria da nossa entidade maxima pune-o com uma suspenção. Acho erronea essa atitude tomada pela "F.N.D", pois conforme seus estatutos a suspenção não é o primeiro castigo dado a um amador que contribuia para com a Federação, sem mesmo o seu clube tirar algum proveito monetario com isso.

Na partida preliminar dois jogadores americanos agrediram um do Santa Cruz e não tiveram a sua punição merecida.

Com os meus agradecimentos
Cleudo Pignataro.

MOTORES INDUSTRIAIS INTERNATIONAL

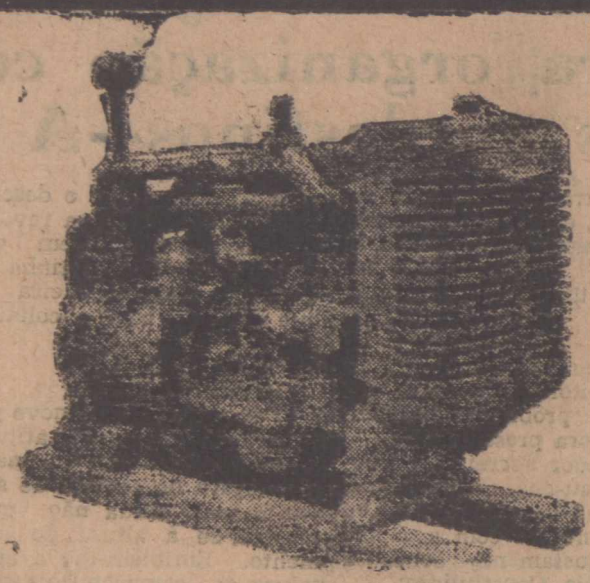

Adquira a sua própria fonte de eletricidade para sua fazenda ou sua indústria. Os Motores Industriais International Diesel equipados com geradores Palmer solucionam satisfatòriamente o problema da falta de eletricidade em lugares desprovidos dessa comodidade.

Existem conjuntos International – Palmer para várias capacidades, desde 5 K. W. até 50 K. W. com voltagens aproximadas de 120, 220 e 440 volts sem auxílio de transformadores, reguladores de voltagem ou quadros de contrôle.

Peça-nos folhetos descritivos sem compromisso

CONCESSIONARIOS NESTE ESTADO
M., MARTINS & Cia.
Rua Frei Miguelinho, 120
Natal — Ribeira

O América empatou em Campos

RIO, 12 (Meridional) — Jogando na cidade de Campos, no Estado do Rio, o América, desta capital, empatou de 2 x 2 com o Americano Futebol Clube.

Vence o Botafogo no Estado do Rio

RIO, 12 (Meridional) — O Botafogo daqui excursionou ao vizinho municipio fluminense de São Gonçalo, onde venceu ao Metalurgico, tetra campeão local, pela contagem de 6 x 2. Os quadros jogaram da seguinte maneira:

BOTAFOGO — Osvaldo, Laranjeiras (depois Gerson) e Sarno; Zarci, Spineli e Negrinhão; Lula, Geninho, Otavio (depois Osvaldinho), Tim e Franquito (depois Isaltino).

METALURGICO — Valter, Tomaso e Didi; Ferreira (depois Tião), Genaro e Buia; Hortensio, Manoel, Maricá, Jorge e Sergio.

Dificil vitoria do Flamengo em Juiz de Fóra

RIO, 12 (A. N.) — No jogo inter-estadual disputado em Juiz de Fóra, Estado de Minas Gerais, entre o Flamengo, desta capital, e o Tupi, daquela cidade, venceu o quadro carioca pela contagem de 3 x 2.

JUIZ DE FO'RA, 11 (Meridional) — O Flamengo, do Rio, venceu com dificuldade, ao Tupi local pelo escore de 3 x 2, na partida inter-estadual de ontem. Os quadros foram os seguintes:

FLAMENGO — Jurandir, Nilton (depois Norival) e Quirino; Laxixa, Bria e Jaime; Adilson, Tião, Pirilo, Peracio e Vevé.

TUPI — Pescoço, Vavá e Tião; Etiene, Paulo e Garcia, Belpoi, Neco, Dimas, Diogenes e Cartucho (depois Ferreira).

Diogenes abriu a contagem ao primeiro minuto de jogo. Vevé empatou e Adilson desempatou. No segundo tempo, Laxixa, do meio do campo, fez mais um "goal", tendo Dimas diminuido a contagem. O Flamengo foi dominado no segundo tempo e a renda acusou um total de quarenta mil cruzeiros. Como juiz atuou o sr. Acir de Almeida Braz.

Ampla vitoria do América

RECIFE, 12 (Meridional) — Enfrentando o Ibis, vice-campeão suburbano, o América, desta capital, foi vencedor pela contagem de 7 x 1.

O quadro do América foi o seguinte: Leça, Galego e Deusdedit; Pedrinho, Edgar e Dengoso; Zezinho, Julinho, Djalma, Valdeque e Oséas.

CAMPEONATO DE TENIS DE MESA

A representação tricolor conseguiu brilhante vitoria sobre a equipe dos bancarios

Prosseguiu, na noite de sábado, o campeonato inter-clubes de tenis de mesa com o choque entre os "fives" do Santa Cruz e da Associação Atlética do Banco do Brasil.

O encontro agradou plenamente aos aficcionados desse elegante esporte de salão, e o Santa Cruz, fazendo uma exibição convincente e digna de elogios, levou de vencida a turma dos bancarios, melhorando assim a sua posição no primeiro certame oficial de ping-pong da cidade.

O embate foi dirigido pelo sr. José Palacio, do Departamento Esportivo do Sindicato dos Empregados no Comercio, registrando-se os seguintes resultados:

1.º jogo — Aldemario Silva, do Santa Cruz, venceu Thompson do Abiahy, por 3 x 2 (21 x 14, 16 x 21, 16 x 21, 22 x 20 e 21 x 14).

2.º jogo — Carlos Silva, dos bancarios, derrotou José Correia, por 3 x 1 (15 x 21, 21 x 18, 21 x 13 e 23 x 21).

3.º jogo — Breno Vanderlei, do Santa Cruz, vitoriou sobre Evilasio Rocha, por 3 x 0 (21 x 15, 21 x 6 e 21 x 18).

4.º jogo — Francisco de Assis, dos bancarios, superou João Maria por 3 x 1 (12 x 21, 25 x 23, 21 x 18 e 21 x 17).

5.º jogo — Geraldo Lira, do Santa Cruz, venceu José Augusto por 3 x 1 (23 x 21, 21 x 11, 15 x 21 e 21 x 10).

A COLOCAÇÃO DOS DISPUTANTES

O resultado parcial da competição de tenis de mesa da cidade é o seguinte:

1.º lugar — Potengi e Atlético, sem pontos perdidos.

2.º lugar — Santa Cruz, Associação Atlética do Banco do Brasil, Comercial e Departamento Esportivo do Sindicato dos Empregados no Comercio, com 2 pontos perdidos, cada.

PARA SE TORNAR UM "CRACK" é preciso ter o sangue puro!..



Os medicamentos geralmente usados para purificar o sangue nem sempre se podem utilizar no tratamento das crianças. A vista disso, os Laboratórios Raul Leite crearam para uso da infância, uma fórmula combinada e estudada especialmente, – o LACTARGYL – composto de hidrargirio iodado e vitaminado.
Além do efeito especifico de purificar o sangue, estimula o apetite e auxilia a digestão. Purifique o sangue de seus filhos com

LACTARGYL
MEDICAÇÃO AUXILIAR NO TRATAMENTO DA SÍFILIS INFANTIL
PRODUTO RAUL LEITE
UMA INDÚSTRIA NACIONAL DE CONCEITO UNIVERSAL

FALA A O DIARIO O SENADOR FERREIRA DE SOUSA

Não se mostrou ainda o novo governo á altura do momento

Venceremos a crise--Otimismo sobre a futura organização constitucional--Situação dos nordestinos--A respeito do comunismo

Politica e Administração

Só agora, efetivamente, as correntes politicas representadas no Parlamento estão assumindo posições de exata definição partidaria, aquilo que o sr. Murilo Marroquim chamou muito bem a separação do joio e do trigo. Até há pouco predominavam as injunções e acomodações forjadas no correr da recente campanha eleitoral, e que fizeram nascer alianças heterogêneas e afinidades de aparência, sem a consistencia necessaria para alicerçar uma ação comum duradoura e estavel.

A primeira tomada de posição foi a do Partido Comunista, abrindo as suas baterias contra o que chamou os "lacaios" do sr. Getulio Vargas, num ataque frontal á ala queremista-trabalhista, na qual o sr. Prestes chegára a ver a unica força realmente popular, democratica e progressista, da politica brasileira, depois do seu Partido. Na realidade, porém, essa ruptura não encontrou laços para partir, porque eles nunca existiram, ajustando-se muito bem a frase do sr. Marroquim, de que a surpresa não está no rompimento, mas no fato da sua demora, tão esperado ele era.

Mas enquanto essa atitude dos comunistas não vai além de uma ofensiva de alcance "local" n[a] "front" da politica, sem possibilidades de subverter o cenario geral, há sinais de outro estremecimento de repercussões bem mais profundas, talvez decisivo para o rumo atual dos acontecimentos. Quem ignora, evidentemente, que dentro do P.S.D., detentor da maioria da Assembléia, está se operando uma separação nitida entre os contingentes queremista e dutrista, que repartem quasi em partes iguais as forças da bancada majoritaria?

A instabilidade da aliança Dutra-Getulio é uma realidade capaz de resistir ao mais submisso espirito de capitulação. O dilema é este: ou o General conserva a direção da politica, afastando a sombra mal dissimulada do ex-Ditador, e para isto terá de agrupar os seus elementos fiéis, ou não fará isto, deixando escapar-se-lhe das mãos a oportunidade de alicerçar o seu prestigio pessoal, através de uma politica propria.

Encontrando-se desde varios dias, em Natal, o senador José Ferreira de Sousa, O DIARIO manifestára, em mais de um ensejo, ao representante conterraneo á Assembléia Constituinte, o interesse em ouvi-lo para os nossos leitores, a respeito dos grandes problemas brasileiros da hora presente.

O senador Ferreira de Sousa atendeu-nos, cordialmente, na manhã de hoje, e iniciou a sua conversa com a reportagem justamente sobre a Assembléia Constituinte:

A DESORDEM DO ESTADO NOVO

— "Nunca no Brasil uma Assembléia Constituinte enfrentou situação tão delicada", afirmou o ilustre norte-rio-grandense. "Emergimos de um cáos. Tudo que construimos em pouco mais de um século de vida independente foi de agua abaixo. O tal Estado Novo conseguiu desordenar todos os setores da vida nacional. Foi mesmo esta a sua verdadeira conquista. Não ficou pedra sobre pedra. Sob o aspecto jurfico, deixou-nos um amontoado de decretos-leis sem sentido de justiça, muitos visando a resolver casos pessoais e quasi todos dolorosamente pobres de técnica. No campo economico, só nos fez empobrecer. De pais que se pretendia celeiro do mundo, passamos a país que não tem o que comer. Produzimos hoje o mesmo que poduziamos em 1930, com uma população menor e sem o estimulo de um mundo faminto que tudo quer comprar. Se cresceu a produção industrial, a industria não consegue enfrentar uma simples diminuição das tarifas alfandegarias, antes nela se baseia para permitir a mais terrivel das explorações do consumidor. Os altos industriais, os grandes intermediarios aumentaram os seus cabedais, mas os outros são muiti mais miseraveis. Financeiramente, nem é bom falar. O novo ministro da Fasenda já disse em que pé se acha o tesouro publico. Não é possivel desastre maior".

MORALMENTE

"Moralmeste, então", prosseguiu o nosso entrevistado, descemos tanto, que não sei quantos anos de educação serão precisos para voltarmos ao ponto anteriormente alcançado. Oficializou-se a negociata. Os escandalos são de dar com os pés. E' só examiná-los. No setor dos transportes a cargo de empresas governamentais, basta constatar as fortunas surgidas do dia para a noite em favor dos que arranjam vagões, praças em navios, gazolina, etc., etc. Nem difere o resultado de quem penetrar os segredos dos bancos e estabelecimentos de crédito oficiais. "De par com tudo isso o custo da vida se define em numeros astronômicos. Positivamente, só uma pequena minoria, entres os quais os novos-ricos da "era getuliana", como aprouve chamá-la um dos seus favorecidos, come, veste e calça.

Evidentemente, esse ambiente só pode gerar o descontentamento, mesmo a revolta. A história do homem que furtou o pão porque tinha fome é tambem verdadeira no que entende com a coletividade."

POSIÇÃO DO NOVO GOVERNO

"Por outro lado, o novo governo, não obstante a atitude discreta da U.D.N., que nada lhe negará no sentido de salvar o pais, ainda não quis mostrar-se á altura do momento. Entibiam-lhe a ação talvez os compromissos com a calamidade estadonovista, embora o general Dutra seja tido por homem honesto. Nem é por outra razão que se diz existirem no seu próprio seio saudosistas da mencionada "éra getuliana", politicos camuflados, candidatos eternos á presidencia da Republica preocupados em confundir para tirar partido."

INCERTESAS DO MUNDO DE APOS-GUERRA

"Acrescem as incertezas do mundo de após-guerra; nada se fixou ainda", acentuou o senador udenista. "Paira no ar qualquer coisa de indefinido, de incerto. Continuamos perplexos sem atinar o sentido das grandes modificações sociais e econômicas a que não poderemos resistir.

Em meio a tudo isso, é que tem de agir o novo parlamento, votando uma Constituição democratica adaptada á época.

Não me enfileiro entre os proclamadores da puresa absoluta do pleito de 2 de dezembro. A liberdade exterior exemplarmente assegurada pelo governo dos juizes não era a condição unica para a sua perfeição. Havia que erradicar os males profundos da ditadura, que vencer os negocistas, que anular concessões ilicitas, que restaurar a crença na palavra dos homens e na moralidade das suas atitudes. Em suma, o pais precisava transpor a fase da convalescença. Essa a razão pela qual tenho reservas quanto á composição das novas câmaras."

VITORIA SOBRE O CRISE

O senador potiguar é entretanto otimista: "

"Quero crer, entretanto, que elas vencerão a crise. Há pelo menos nos dois principais setores partidarios — a U.D.N e o PSD homens de valor, mentalidades com agudo sentido da coisa publica e do bem comum, espiritos cultos e equilibrados capazes de compreender a responsabilidade da sua missão. E estou certo que eles não permitirão se dê sabor facioso a questões alheias aos partidos, evitando que, em assuntos de tal altitude, funcione a valvula compressora das questões fechadas, como com grande infelicidade, fez agora o P.S.D. no tocante á disciplina juridica do atual governo antes da Constituição.

Acrédito que a nova Carta Magna, assegurando a liberdade dos cidadãos, com as garantias básicas do **habeas-corpus** e do mandado de segurança, a incolumidade do judiciario, prescrevendo as normas básicas da legislação do trabalho, da familia e da educação, por forma a não se afastar do cerne cristão da nacionalidade, mantendo a federação como condição de progresso, estruturará um regime em que melhor se apure a responsabilidade dos homens de governo e se assegure a composição democratica dos seus orgãos politicos."

NO'S. NORDESTINOS

— "Quanto a nós do nordeste, tentaremos, é certo, restaurar a conquista de 1934, no tocante á reserva constitucional de uma percentagem sôbre a renda dos impostos federais para as obras contra as sêcas. Essa conquista foi eliminada pelo Estado Novo numa manifestação evidente de desapreço pelas nossas necessidades, o que não evitou o apoiassem alguns filhos desta zona sofredora e ainda agora se tenham insinuado que a eles, isto é, aos que bateram palmas e usufruiram a traição de 1937, caberá a gloria da sua restauração, esquecendo-se que nenhum deles colaborou na Lei Magna de 1934 e que foram outros os autores e os defensores da emenda de que resultou o texto constitucional. Eu mesmo fiz o discurso de justificação, sobretudo sob o aspecto juridico dadas as duvidas a respeito. Alias, não temos duvida que o norte continua desconsiderado. Olhe V. o ministério do general presidente. Dos sete ministros das pastas civis, só um nortista, o sr. Neto Campelo. Quer isso dizer que para s. excia. os homens do setentrião ou são incapases ou não lhe merecem confiança."

SOBRE O COMUNISMO

— "No que entende com o comunismo, considero-o uma corrente de pensamento respeitavel como todas as correntes de pensamento. Ninguem ignora as minhas idéias a respeito. Católico, membro da Ação Católica, filiado ás organizações culturais católicas, professor da Universidade Católica, tenho posição muito definida no particular da questão social. Não me parece que o combate á doutrina comunista deva visar diretamente aos seus membros. É preciso demolila, inutilizar-lhe a propaganda, retirar-lhe os instrumentos de ação sôbre o operariado, e, sobretudo, combater as causas de descontentamento e de revilta. E isso só se conseguirá por uma politica social, em que ao homem do trabalho se dê o que vale o seu trabalho e se possibilitem a todos uma vida digna e sem privações do essencial, evitando-se a exploração de um pelo outro e poupando ao mundo o contraste entre a grande fortuna e a miséria. Estou certo de que a nova Constituição lançará as bases de uma politica social mais justa, com a restauração das normas da de 1934. Aliás, esse assunto é complexo. Há também causas politicas. Grande parte dos comunistas não são marxistas. Há muitos que lá chegam tangidos pela indignação em face das injustiças politicas, das desordens governamentais, dos disturbios econômicos. Onde houver liberdade, moralidade, justiça social, senso de responsabilidade e ordem econômica dificilmente medrará o comunismo.

A CIDADE

O encerramento das atividades de qualquer instituição em nossa terra, tem que ser motivo de tristeza para todos os que se interessam pelo progresso da cidade.

Hoje, esta secção registra o desaparecimento do Circulo Militar de Natal, sociedade que em seu inicio, reuniu toda a oficialidade de terra, mar e ar da guarnição desta capital. Fundado sob os auspicios do coronel Nilo Horácio de Oliveira Sucupira, então comandante do Destacamento o Circulo Militar teve, a principio, proficuas atividades e interessantes reuniões sociais pôde promover em sua séde.

A continua e natural mudança da oficialidade da Guarnição de Natal e consequentemente a perda de contacto com os antigos elementos que orientavam o Circulo, foi naturalmente o motivo predominannte para que dia a dia, diminuissem as atividades da entidade, apesar de todos os esforços desenvolvidos pela sua diretoria.

E' uma pena, realmente que isso tenha acontecido. Por força de nossa situação estratégica, as altas autoridades da Nação terão que compreender a necessidade de manutenção em Natal de um forte e adextrado contingente de nossas forças de terra e natuaralmente, que, a exemplo do que acontece com a Marinha que já dispõe de um ótimo centro de reuniões da sua oficialidade, o COBANA e da Aeronautica, que em sua base em Parnamirim conta tambem com magnificas instalações para recreação de sua oficialidade nas horas de folga, é razoavel, e até mesmo imprescindivel, que o Exército tenha também um ponto de contacto dos oficiais e suas familias, enfim, um centro de torneios esportivos e reuniões sociais.

E é, portanto, com essa esperança, que ao registrarmos a extinção do Circulo Militar de Natal, certos estamos de que, em seu lugar, em futuro ainda próximo, surgirá o Clube das nossas Forças de Terra aqui sediadas, á altura das importantes tarefas que o Exército tem a cumprir neste pedaço do território, importantissimo agora e no futuro, para a defesa da integridade do Brasil. — Z.

Divulgado o programa do concerto de 5a. feira

Exibição de Margarida e Zelita Valente

Já hoje podemos divulgar o magnifico programa com que as duas jovens pianistas baianas, presentemente entre nós, Margarida e Zelita Valente, se exibirão no Teatro Carlos Gomes, na proxima 5ª feira.

Para essa festa artistica, que se revestirá, sem duvida, de brilhante sucesso, e será dedicada aos srs. Interventor Federal e Prefeito da Capital, as duas jovens patricias escolheram consagrados numeros musicais.

Assim, será o seguinte o programa do concerto de 5ª feira:

I — BEETHOVEN — Sonata em ré menor — Margarida Valente.

II — SCHUMANN — Papillons. L. FERNANDEZ — Moda. DEBUSSY — Arabesque. Albeniz. Malaquena. Falla. Dansa ritual do fogo. — Zelita Valente.

III — CHOPIN — Valsa. CHOPIN — Fantazia Improviso. CHOPIN — Scherzo em si menor. IBERT — O burrinho branco. LEVY — 1ª Rapsodia Brasileira — Margarida Valente.

Em Natal, o consul da França em Pernambuco

Procedente do Recife, encontra-se desde ontem em Natal o sr. Erigéne Colson, consul da França em Pernambuco, com jurisdição no norte e nordeste do pais.

O sr. Erigéne Colson teve destacada atuação no movimento de resistencia francesa, durante a guerra e a ocupação alemã, e já tem servido ao seu pais em diversas missões no exterior.

Seria possivelmente hoje á tarde o seu regresso á capital pernambucana.

RECITAL DE POESIA DE ZORAIDE ARANHA

NO PROXIMO DIA 19

No proximo dia 19, no Teatro Carlos Gomes, Zoraide Aranha dará o seu esperado recital de declamação á sociedade natalense.

A aplaudida "diseuse" patricia selecionou numeros admiraveis de poetas brasileiros e estrangeiros, sendo de prevêr uma magnífica noitada de arte.

O recital terá lugar, no Teatro Carlos Gomes.

Ouçam ZYB-5 Radio Educadora de Natal

Plantão de Farmacia

HOJE

Farmacia GUILHERME

Farmacia COELHO

Calçadinhos para criança. Sortimento variadissimo. Novas remessas.

CASA FARACHE

TRAVESSA MEXICO, 60

RIBEIRA

"BRASIL" Cia. de Seguros Gerais

AGENCIA DE NATAL

Avisamos aos srs. comerciantes e industriais, ao publico e particularmente aos nossos Segurados, que acabamos de nomeiar nossos Agentes Gerais neste Estado (excéto Mossoró e Areia Branca), os srs.

PAIVA & FREIRE, LTDA.

Rua Frei Miguelinho, 115 — Fone: 13-31

esperando merecer a continuação da confiança e preferencia que sempre nos dispensaram.

Linhas Aereas Brasileiras

Viagens especiais em Douglas DC-3

Avião especial partirá na proxima sexta-feira, dia 15 de Março, para RECIFE - SALVADOR - VITORIA - RIO

Aceitamos passageiros e encomendas

Reservas á Rua Cel. Bonifacio, 194

PEDROZA & IRMÃO LTDA

Agentes em Natal

Telefone — 1099

VAI SER REFORMADA A LEI ELEITORAL

Ameaça de um "indescritivel desastre" para o mundo

Tumultosa sessão do PTB Paulista

QUIZERAM EXPULSAR DO RECINTO O SR. BORGHI

SAO PAULO, 13 (Meridional) — Na reunião do PTB, anunciada por um jornal local, na qual teria havido ameaça de dissidencia, tratou-se da possibilidade do sr. Nelson Fernandes assumir a direção da Prefeitura de S. Paulo, dentro de um plano apresentado pelo Partido Trabalhista ao general Dutra. Esse assunto teria sido tratado entre o sr. Hugo Borghi e o sr. Getulio Vargas, em São Borja, tendo o exditador concordado com o projeto do PTB. Nessa sessão foi tembem posto em fóco o nome do sr. Berto Conde, que conta com grande prestigio no PTB, para a presidencia do Estado. A reunião foi tumultosa e o ambiente ficou ainda mais turvo quando o sr. Nelson Fernandes recla mou a retirada dos elementos não pertencentes á Comissão Executiva, isto é apenas do sr. Hugo P que se recusou a sair, dizendo que ninguem poderia obrigá-lo a retirar-se..

LEI ELEITORAL

Designação de comissão para sua refórma

Haverá supressão de falhas reveladas

RIO, 13 (Meridional) — O ministro Carlos Luz pretende reformar a Lei Eleitoral vigente.

Muitas das falhas que a experiencia do pleito de 2 de dezembro ultimo revelou, terão que ser supridas, abolindo-se, por outro lado, algumas medidas cujas desnecessidade ficou igualmente evidenciada...

Para esse fim, cogita o ministro Carlos Luz, de confiar a uma comissão, oportunamente organizada, o estudo dos principais aspectos da questão, de modo a estabelecer normas novas, mais seguras e eficases, para que o pais possa ser dotado de uma Lei Eleitoral á altura de suas necessidades e dos seus novos rumos politicos.

Sabemos que uma das pessoas a quem o ministro Carlos Luz já procurou falar sobre o assunto, chegando, mesmo a convidá-lo para prestar sua colaboração á futura comissão, já referida, foi o sr. Mozart Lago.

ATAQUES A CHURCHILL

MOSCOU, 13 (UP) — A imprensa local está atacando, violentamente, Churchill. O "Izvestia" publica, hoje um artigo do conhecido historiador e membro de uma academia da URSS, Eugene Tralle, que diz: "Nada irrita mais a Russia e o seu povo do que uma tentativa para intimidá-la. Churchill sabe, melhor do que muita gente, que, justamente, essa tentativa de intimidação levou Hitler a derrota. Eugene Tralle nega que a União Soviética desejasse a supremacia mundial.

Leiam O Diario

Cordell Hull dirige apêlo ás Grandes Potencias

WASHINGTON, 13 (U. P.) — O ex-secretario de Estado, sr. Cordell Hull, advertiu, á noite de ontem, terem, no momento, piorado as relações dos Três Grandes e que o mundo se achará em perigo de "indescritivel desastre", se uma ou todas as Grandes Potencias deixarem de se esforçar juntas pela paz mundial.

Acrescentou ainda o sr. Cordell Hull: — "Nós que vivemos no presente não devemos deixar que a espécie humana se suicide por falta de visão ou por completo egoismo, impaciencia ou provocação".

O velho estadista, que orientou a politica exterior dos Estados Unidos durante a maior parte do periodo de guerra, emitiu tal declaração justamente no momento em que o Conselho de Segurança da ONU, para cuja criação ele contribuiu, dispõe-se a se reunir em Nova York.

Essa declaração constitue uma concitação a todas as nações, inclusive aos Estados Unidos, para que:

1) — Considerem com simpatia e paciencia os pontos de vista dos outros;

2) — Baseiem-se em fatos verdadeiros;

3) — Evitem assumir posições inflexiveis; e

4) — Abstenham-se de exagerar ou salientar demasiadamente as suas proprias reclamações e de apelar para preconceitos.

O DIÁRIO

Orgão dos "Diarios Associados"
Fundado a 18 de Setembro de 1939

ANO VII Quarta-feira, 13 de Março de 1946 — Nº 861

AO PROTESTO RUSSO

Resposta dos EE. UU.

A respeito da situação politica bulgara

WASHINGTON, 13 (UP) — E' o seguinte o texto da nota enviada pelo secretario de Estado, James Byrnes, ao governo de Moscou:

Senhor Comissário.

Acuso o recebimento da comunicação de v. excia. datada de 7 de março corrente e relativa ás observações entregues pelo meu governo ao representante politico da Bulgaria nos Estados Unidos, a 22 de fevereiro ultimo.

Anotei devidamente os comentarios do governo de v. excia. a esse respeito, especialmente as acusações de que tal ação por parte do governo dos Estados Unidos constitue uma violação da decisão sobre a Bulgaria tomada pelos três ministros do Exterior em dezembro de 1945, em Moscou, e de que governo dos Estados Unidos estão encorajando os representantes da oposição bulgara "a resistir" á decisão acima referida deste governo sovietico afirma ainda que a iniciativa deste governo ao fazer a apresentação daquelas observações foi uma ação unilateral tomada sem prévia consulta com os demais governos interessados que participaram da decisão de Moscou.

Tal como se encontra indicado nas observações sob referencias, o governo dos Estados Unidos foi incitado nesse assunto pelo desejo de corigir os malentendidos que aparentemente existem em varios meios da Bulgaria quanto a posição do governo dos Estados Unidos relativamente á decisão de Moscou sobre a Bulgaria. O acordo de Moscou prevê a inclusão de dois representantes dos demais grupos democraticos no governo bulgaro. Esses deviam ser representantes autenticos dos partidos que não haviam sido incluidos no governo e capazes de trabalhar lealmente para esse mesmo governo. Não ocorreu ao governo dos Estados Unidos, nem parece possivel neste momento, que tal participação fosse, ou devesse ser, feita em termos outros que não os mutuamente aceitaveis aos participantes. De outra forma, essa participação seria feita em bases aceitaveis apenas pelos participantes de um dos lados. E uma participação plena não poderia ser apenas "pró forma", nem criada por uma pressão qualquer.

Era, e é ainda o mais ardente desejo do governo dos EE. UU. que, reunindo-se dentro do maior espirito de conciliação, o governo bulgaro e a oposição pudessem encontrar as bases aceitaveis para a execução da decisão de Moscou. Assim sendo, é com considerável surpresa que o governo dos EE. UU. toma conhecimento de que as suas informações ao governo bulgaro, de propositos tão simples e fundamentais, estão sendo encaradas pelo governo sovietico como um afastamento do acordo firmado sobre o assunto. Segundo compreende este governo, essas declarações contém a propria essencia daquele acordo.

Com referencia á afirmativa sovietica de que essa iniciativa foi tomada unilateralmente e sem coordenação com os demais governos interessados, o governo dos EE. UU. deseja chamar a atenção do governo sovietico para as conversações realizadas em Londres á 16 de fevereiro de 1946 entre Mr. Cohen, conselheiro do Departamento de Estado e Mr. Vishinsky, vice-comissario das Relações Exteriores da União Sovietica. Nessa ocasião, Mr. Cohen, agindo sob instruções deste governo, informou o governo sovietico relativamente aos pontos de vista do governo dos EE. UU. sobre a materia. E como foi subsequentemente revelado pelas declarações de 22 de fevereiro, identicas conversações foram realizadas por Mr. Cohen, em Londres, com os representantes do governo britanico.

Relativamente á declaração feita pelo governo sovietico de que as declarações do governo dos EE. UU. constituem um encorajamento aos representantes da oposição bulgara para "resistir" á decisão de Moscou e ás mesmas tendencias previamente demonstradas pelo representante dos EE. UU. na Bulgaria, o governo dos EE. UU. nunca tomou, em nenhuma ocasião, qualquer iniciativa sobre a materia capaz de ser interpretada como inconsistente com o espirito de amistosa cooperação que motivou o seu acordo naquela decisão, ás atividades do representante dos EE. UU. na Bulgaria têm sido realizadas de acordo com as instruções recebidas deste governo e dirigidas no sentido de salientar perante todos os partidos politicos desse pais a necessidade de adopção desse mesmo espirito de cooperação.

O governo dos EE. UU. deseja sinceramente que dentro desse mesmo espirito seja conseguida uma melhoria da declaração de Moscou relativamente á Bulgaria".

Sobre a Espanha de Franco

NOVA NOTA FRANCESA-PARIS, 13 (U. P.) — O "Quais Dorsay" expediu uma nova nota sobre a Espanha, em copias que foram entregues pps embaixadores britanico, sr. Duff Cooper, e americano, sr. Jefferson Cafery. A nota responde ás objeções inglesas e americanas sobre a proposta francesa de levar o caso espanhol á apreciação do Conselho de Segurança da Organização Mundial das Nações Unidas.

Ouçam ZYB-5 Radio Educadora de Natal

Reforços russos para o Irã

LONDRES, 13 (U. P.) — Os meios diplomaticos não duvidam da noticia procedente de Washington, dizendo que reforços sovieticos estão a caminho do sul do Irã. No entanto, não há qualquer confirmação oficial dessa afirmativa.

Disposto a seguir o caminho da Democracia

BERLE FALA SOBRE O PRESIDENTE DUTRA

WASHINGTON, 13 (U. P.) — "O presidente Eurico Dutra será um amigo dos Estados Unidos", afirmou o sr. Adolf Berle, referindo-se ao Brasil, onde foi embaixador. E qualificou o chefe do governo brasileiro, "como homem de palavra, que estava comprometido a seguir o caminho da Democracia".

Reuniu-se a bancada da U.D.N.

ESTUDO DE PROBLEMAS POLITICOS

RIO, 13 (Meridional — No gabinete do presidente da Constituinte, reuniu-se, ontem, a bancada udenista, em breve palestra. Os assuntos tratados nessa reunião dos parlamentares udenistas relacionam-se com a situação politica em face das ultimas providencias dos interventores federais, substituindo prefeitos nos municipios onde é manifesta a maioria dos eleitores udenistas. Tambem foram assentados pontos de vistas em relação á apresentação da matéria á Assembleia Constituinte. Sabe-se que o sr. Juracy Magalhães deverá seguir para a Baia nos proximos dias, devendo embarcar na data de hoje.

Leiam O DIARIO

CONFERENCIA DO RIO

Reune-se o Conselho Diretor da U. P. A.

EXAME DO SEU ADIAMENTO

WASHINGTON, 13 (U. P.) — A's quatro horas da tarde de hoje, reune-se o Conselho Diretor da União Pan-Americana, para estudar as respostas dos governos latino-americanos á proposta para adiar a Conferencia do Rio de Janeiro. A impressão geral é que essa proposta será aprovada.

ELEIÇÕES ARGENTINAS

Melhores perspectivas para Tamborini

Ainda não está perdido o pleito

BUENOS AIRES, 13 (UP) — Melhoraram, grandemente as perspectivas de Tamborini, esta noite, com sua vitória em mais uma secção eleitoral desta capital. Além de ter obtido maioria na sexta secção, Tamborini está com superioridade tambem na sétima. A União Democrática mostra-se jubilante, afirmando que a corrente mudou afinal.

AÇÃO CONJUNTA DAS OPOSIÇÕES

BUENOS AIRES, 13 (UP) — A Associação das Organizações Profissionais e Culturais enviou uma nota á União Democrática, assinalando que a presidencia da Republica ainda não está perdida para Tamborini. Mas, desde já, é certo que os democratas ficarão em minoria no Congresso. E diante disso, urge que todos os partidos da oposição cheguem, desde já, a um acordo, para uma ação conjunta no futuro parlamento.

FIM DA APURAÇAO EM CORRIENTES

BUENOS AIRES, 13 (UP) — Até á meia-noite, estavam apurados seiscentos e vinte mil e sessenta e três votos em favor de Peron. Para Tamborini, o total era de quinhentos e quarenta e cinco mil e trezentos e cinquenta e cinco votos, tendo o candidato democrático obtido mais dezoito votos eleitorais na provincia de Corrientes, onde terminou a apuração.

O DIARIO

Orgão dos "Diarios Associados"
FUNDADO A 18 DE SETEMBRO DE 1939
Diretor-Gerente: EDILSON VARELA
Redação, administração e oficinas: Rua Frei Miguelinho, 129 — A correspondencia de ordem comercial deve ser exclusivamente endereçada ao Diretor-Gerente.

ASSINATURAS:

Ano	Cr$	100,00
Semestre	Cr$	60,00
Numero atrazado	Cr$	1,00
Numero avulso	Cr$	0,50

Serviço estrangeiro da "United Press"; correspondentes especiais em Londres e Paris. Serviço Meridional (exclusivo) e Nacional.

SUCURSAIS: Serviços de Imprensa Ltda. Rua 7 de Abril, 241, São Paulo. Serviço de Imprensa Ltda. Ed. Odeon (sala 502), Rio de Janeiro.

Fritada de Pintos

J. E. de Macedo SOARES
(Exclusividade do "O Diario" neste Estado)

No grupo "peixotista" da representação fluminense no Congresso Constituinte, figuram dois Pintos e, o que é mais: dois Carlos Pinto — sendo um deles usineiro e filantropo de Campos, que, na tarde da vida, verteu nos divertimentos da politica, enquanto o outro já vinha envolvido nas avitações de Itaperuna, engravatado, supateado e bem alimentado — mas sempre cabo municipal.

Ante-ontem o Pinto de Itaperuna falou no Congresso com iguais porções de incongruencia e truculencia, pondo a cronica parlamentar em estado de confusão, tomando-o pelo outro Pinto de Campos e supondo que, no amor á causa lavourista, o Pinto de Itaperuna tivesse jogado longe de mais a barra oposicionista.

Todos sabemos a total indiferença do nosso velho ditador deposto, pela produção agricola. O sr. Getulio Vargas, antes de o ser registradamente, já era um exclusivo politico trabalhista. Mas o seu trabalhismo continha-se nos limites do proletariado industrial, refugando tomar conhecimentos dos problemas mais complexos do patrão e do trabalhador agricola.

Por isso, o sr. Getulio Vargas não esperou que a produção suscitasse as questões entre o capital e o trabalho, mas fez com que estas questões paralizassem a produção. Assim, quer no Governo Federal, quer nos governos estaduais, que o imitavam mais de perto — fomentou uma politica de planos fantasistas, de negocios, de projetos, de doces e confeitos. O substancial, que é a produção agricola e pastoril, foi relegado ao ultimo plano, inteiramente abandonado.

O heroi da guerra naval "comandante" Peixoto traiu oito anos de ditadura fluminense estabelecendo os planos monckausianos de Macabú e da Comissão Executiva do Leite. Macabú, graças a certas cumplicidades inexplicaveis, está sob o manto de Misericordia. A graça de Deus o encobre; o publico, e menos ainda os contribuintes, ainda não lograram se inteirar dos aspectos financeiros, administrativos, tecnicos, e politicos do famoso empreendimento. Quanto á C. E. L. já sabemos quase tudo, isto é, os erros, os abusos e os crimes do "peixotismo" que levaram o negocio á falencia. A C. E. L. acha-se declaradamente falida.

Os grandes problemas da economia, do transporte, do credito e da produção no Estado do Rio estão após oito anos de governo discricionario de Peixoto, como no primeiro dia de seu advento. Depois da correição fiscal do famigerado Resende, a finança fluminense viveu de emprestimos de sogro para genro. Peixoto divertiu-se á grande. Enriqueceu. Tornou-se um grande estadista. Esbanjou emprestimos de dezenas de milhões de cruzeiros em estradas inacabadas de passeio e turismo; mas nunca se ocupou do cancro da Leopoldina e, menos ainda, da Cantareira e de seus fracassos nos transportes Rio-Niterói. Peixoto guardou o barato do jogo, em grande parte consumido na fumaça de seus charutos e custeou as ultimas eleições com a cota de restituição destinada aos lavradores fluminenses e proveniente da venda nos mercados americanos do café da retenção.

O fato é que nunca mais se falou no plano de obras publicas, que foi isca no anzol do Peixoto.

Finalmente, a politica de produção agro-pecuaria de Peixoto, eleita e chefe dos fintes, consistiu somente de fichas no pano verde. Ai sim, Peixoto foi grande. Deu de mão beijada a fiança do Estado para girar a roleta da Quitandinha. Cento e vinte milhões de cruzeiros estão comprometidos no aventuroso negocio. Mas, em compensação, Peixoto veraneia de luxo, com apartamentos especiais e mesas reservadas nos faustosos dominios do Rollas. Não paga nada, nem para exibir nos "courts" de tenis e na piscina, mal contido num "short".

"Trá va il mondo". E o pior é que essa historia pode recomeçar, se já não recomeçou.

A segurança no ártico

Pelo Major GEORGE FIELDING ELIOT
(Copyright dos "Diarios Associados")

da NOVA YORK — Não há motivos para nervosismo na noticia de que emissarios russos tentam obter informações militares no Canadá. Na atual situação de desconfiança entre os russos e as nações de lingua inglesa, um fato dessa ordem não é de surpreender. Acabamos de organizar um

go secreto para sermos informados do que acontece no resto do mundo e não podemos censurar os russos por fazerem o mesmo, principalmente se considerarmos que, no momento eles não dispoem nem da bomba atômica nem de aviação de longo alcance capaz de usá-la enquanto nós e os nossos associados ingleses e canadenses possuimos as duas coisas.

É conveniente recordar as bases da associação militar entre o Canadá e a America. Em 17 de agosto de 1940, os dois paises criaram uma Junta Permanente de Defesa, que tem funcionado desde aquela época. É composta de dois presidentes civis, um de cada pais, e de representantes dos chefes de Estado-Maior do Exercito, da Marinha e da Aviação dos dois paisas. Não tem autoridade executiva, mais até hoje todas as suas recomendações têm sido postas em prática, quase invariavelmente. O seu objetivo declarado é proceder a "estudos relativos aos problemas de mar, ar e terra, inclusive de pessoal e de material, e examinar, por todas as formas, a defesa da parte septrentrional do Hemisferio Ocidental". Sob a sua orientação, as forças armadas do Canadá e dos Estados Unidos estão fazendo planos para uma cooperação mais estreita em matéria de segurança continental.

Em principio de janeiro deste ano, o general Dwight D. Eisenhower, chefe do Estado-Maior do Exercito dos Estados Unidos, visitou a cidade de Otawa. Pouco depois, a 16 de janeiro, a Junta Permanente se reuniu em Quebec para discutir os seus planos do apos-guerra. Um dos assuntos em discussão pode muito bem ter sido as condições capazes de influenciar as operações militares e aéreas no Extremo Norte, especialmente no que se refere á expedição denominada "Musk-Ox". De qualquer modo, a expedição partiu de Churchill, na baia de Hudson, no dia 15 de fevereiro.

O objetivo principal da expedição é "experimentar o equipamento do exercito e da força aérea" nas regiões árticas e realizar estudos cientificos das condições atmosfericas e de outros particularidades daquela extensa zona. Trata-se de um empreendimento em comum do exército e da aviação do Canadá. O pessoal de terra é composto de 47 homens, que dispõem de doze automoveis especiais para trafegar pela neve. Destes homens trinta e sete são especialistas do exército canadense, cuidadosamente escolhidos; quatro são oficiais do exercito americano e um é oficial do exercito inglês; os outros são meteorologistas civis, três canadenses e um americano. O contigente da aviação dispõe de cinco C-47, que jogarão mantimentos e outros artigos quase diariamente ao pessoal de terra; de tres aviões menores munidos de "skis" para abastecimento de emergência e para recolher feridos; e de um B-29 para pesquisas de longo alcance.

Quando o "Musk-Ox" completar o seu ciclo de 3 mil milhas, de Churchill até as margens do Oceano Artico e daí, para oeste e para o sul, até chegar a Edmonton, Alberta, a Junta Permanente americano-canadense saberá muito mais coisas a respeito do rádio e do radar, do transporte mecanizado sôbre a neve, da possibilidade de abastecimento por via aérea e das condições gerais das regiões árticas, do que sabe hoje, embora não tanto, provavelmente quanto os russos sabem. O embaixador canadense disse num discurso em Nova York, no dia 7 de fevereiro, que "a U.R.S.S. está muito á frente do resto do mundo em conhecimentos sôbre as regiões árticas". Por exemplo, os canadenses têm apenas dez estações metereológicas árticas, ao passo que os russos têm trezentas. Tudo isso nos parece e aos nossos aliados canadenses um procedimento muito lógico e necessário. As autoridades canadenses têm repetidamente declarado que o "Musk-Ox" não é absolutamente produto de suspeitas do Canadá em relação á Russia. Mas os russos sentem-se preocupados, do mesmo modo porque se sentem com a falta da bomba atômica e de uma aviação aperfeiçoada. A possibilidade de um bombardeio de continente a continente, através do Artico, foi sugerida num artigo publicado no "Collier's" pelo general Carl A. Spaatz, general-comandante da Força Aérea dos Estados Unidos.

Para nós, isso foi uma discussão conveniente e oportuna em tôrno da segurança militar americana e canadense. Para os russos, o artigo pode parecer cheio de sinistras intenções. Do mesmo modo, o interêsse russo no Canadá pode ter-se concentrado na expedição que percorre o Norte. Estarão canadenses e americanos construindo ou projetando construir bases aéreas na re-

(Continua na 4ª pag.)

FONTE PERMANENTE DE AMEAÇAS

AUSTREGESILO DE ATHAYDE
(Para os "D. A.)

A importancia do discurso de Churchill em Fulton deve ser apreciada, na medida em que possa servir á paz e não como um excitante á guerra.

Seria injurioso supôr que o grande homem se tivesse lançado á denuncia de uma situação perigosa para o mundo, com outro pensamento que não fosse o de conjurá-la, despertando no espirito dos responsaveis o senso dos seus deveres.

E entre esses o maior é o de empenhar todas as energias para consolidar a obra de entendimento, pela qual cincoenta milhões de homens perderam a vida.

* * *

Pede-se aos estadistas que teem sobre si o peso da direção do mundo atual que dêem prova de inteligencia e saibam ganhar a batalha da paz com o mesmo espirito de renuncia e dedicação com que conseguiram vencer a guerra.

O que se viu, pela experiencia imediata dos contemporaneos dos dois mais lutuosos conflitos da historia, é que as armas nada resolvem, porque não está ao seu alcance destruir as idéias cuja marcha se processa dentro das forças inelutaveis do desenvolvimento social e politico da humanidade.

* * *

O imperialismo é uma fonte permanente de ameaças, sejam quais forem os principios e interesses que o inspirem.

Os verdadeiros democratas que presam antes de tudo a liberdade dos povos e dos individuos não distinguem entre os imperialismos e todo o seu esforço ideológico no campo internacional tende a eliminá-los pelo reconhecimento do direito do "self-government" ás coletividades nacionais em condições de exercê-lo.

As palavras de Churchill são notaveis como advertencia de que, desgraçadamente, não nos encontramos no melhor dos mundos e estão ai, minazes e cegas, as mesmas causas que nos arrastaram á tormenta de que apenas estamos emergindo.

Hodie Mihl, Cras Tibi

Pedro ALEIXO
(Ex-presidente da Camara dos Deputados)

BELO HORIZONTE, 3 — Os debates na Camara dos Deputados vêm sendo perturbados pela intervenção tumultuosa das galerias. Palmas, aplausos, vaias e apartes interrompem oradores e ora estimulam, ora constrangem a ação dos representantes do povo.

Até hoje, o tema debatido que maior interesse despertou foi o da vigencia ou caducidade da Carta totalitaria de 10 de novembro. Enquanto os deputados proferiam discursos ou quando manifestavam seus votos, a assistencia intervinha, aplaudindo ou reprovando.

Rejeitada pelos pessedistas e pelos trabalhistas a indicação com que a UDN levantava de sobre o Brasil o pesadelo da Constituição reacionaria, sofreram alguns deputados da maioria apupos e agressões fisicas da parte de magotes turbulentos, postados nas imediações do Palacio Tiradentes.

Nunca serão em demasia as censuras para a atitude dos agressivos manifestantes. Por mais indignos e por menos confessaveis que sejam os motivos inspiradores dos votos majoritarios, é preciso sempre lembrar que quem estava votando era um cidadão escolhido para votar, para aprovar ou reprovar, pelo sufragio de ponderaveis correntes da opinião nacional.

Não é pela ação compressora da força material, não é pela intimidação, não é pelo terror que, nas democracias, se impõe uma opinião a quem não a tem, ou se faz alguem mudar de opinião já formada.

Muitos, porém, dos que estão agora sendo vitimas das assuadas constrangedoras, aprendem a custa propria o quanto é devido de respeito e de atenção ás manifestações do pensamento que lhes é contrario.

Foram eles que no curso da ultima campanha eleitoral pagaram quase sempre com dinheiro do erário publico ou das autarquias os agitadores de comicios, os perturbadores de "meetings", os insolentes difamadores e caluniadores em logradouros publicos.

Em Minas, notadamente, raras foram as concentrações udenistas que não sofreram a perturbação de individuos pagos pela bolsa do queremismo ou estimulados pelos agentes do oficialismo.

Considere-se desde logo que ninguem é obrigado a comparecer ás reuniões de adversarios pelo que pode cada um evitar sempre ouvir o que não lhe é agradavel. Mas se, movido por invencivel curiosidade, comparecer a um comicio onde se vai pregar doutrina ou idéia que lhe é infensa, deve portar-se com discreção e aguardar outro ensejo para contraditar a doutrina ou idéia pregada. Nem, porém, se ouviu jamais um aparte esclarecedor, um "não apoiado" proferido num surto de indignação. O que se ouvia era o grito estridente do nome do ditador, repetido issistentemente para abafar a voz dos oradores udenistas.

No arrebatamento tribunicio, no entusiasmo da verbe-

(Continua na 3ª pagina)

BELO HORIZONTE, 3 — Se desejamos dar alguns passos decisivos no sentido dessa campanha de recuperação nacional, a que nos está convidando o governo Dutra é indispensavel ouvir o apelo que o major Attlee vem de endereçar ao povo britanico para que ele ganhe a batalha da produção. Estamos longe de encontrar o Brasil no fundo do vale a que a guerra arrastou o Reino Unido. Não há termo de comparação entre nossa situação, financeira sobretudo, e a da Grã-Bretanha.

A mensagem do trabalhismo inglês

Assis CHATEAUBRIAND

Somos um coelho cevado, em cotejo com o inglês, que há pouco vi na sua ilha, magro como bacalhau de porta de venda. Basta pensar que o Brasil não teve nada que se parecesse com a mobilização inglesa, nem com a sua reconversão industrial. Em materia de reconversão o que conhecemos é esta reconversão politica e partidaria, que estamos fazendo, desde a expulsão da ditadura. Saimos em fins de outubro de um governo de fato para encetar em fevereiro os primordios de um governo constitucional.

Eis a que se reduz, no quadro do após-guerra, a transição por que passa o Brasil. Deixados pelo segundo conflito mundial, pode dizer-se que quase não temos problemas tão faceis são as soluções que se nos apresentam, desde que nos dispondo a trabalhar e a trabalhar de verdade, fixemos rumos certos, rumos seguros, diante da nação.

O panorama da Grã-Bretanha é o que se pode chamar de sombrio. Não é possivel desesperar, porque se trata do povo mais otimista, mais corajoso que temos visto na fa-

(Continua na 4ª pagina)

Regressou o embaixador francês

RIO, 12 (Meridional) — Em avião seguiu para Paris o general D'Astier de La Vigerie, que acaba de deixar as altas funções de embaixador da França junto ao nosso governo.

EDMAR MOREL NO PARAGUAI:

Guião Vermelho, a organização nazi-fascista que domina o Paraguai!

Está a soldo do capitão Marcus Fuster e desfruta das simpatias de Morinigo

IMPRENSA ILEGAL E UNIÃO NACIONAL

Continuando a sua série de reportagens sobre o Paraguai, o reporter Edmar Morel aborda hoje o problema da união nacional de todos os partidos politicos da terra guarani, numa frente para a reconquista das liberdades publicas, como a urgente convocação das eleições, anistia, etc.

E o enviado dos "Diarios Associados" narra, tambem, a historia do grupo conhecido por "Guioner Roxos", organização com métodos nazistas e acusada pelas correntes democraticas de criar dificuldades aos movimentos anti-fascistas no Paraguai.

ASSUNÇÃO — Fevereiro.

O espirito de combatividade do povo paraguaio é surpreendente. Desde a sua independencia, em 1811 até os dias de hoje, é uma luta ininterrupta pela liberdade. Foi assim ao tempo de Gaspar Franca, na época dos Lopez, no dominio dos Partidos Colorado (1870-1903) e Liberal (1904-1937), e agora no governo de Higino Morinigo.

E' preciso são esquecer que são contados com os dedos de uma mão os paraguaios que não sofreram desterro ou prisões por crime politico. Deportamento, exilio e confinamento são acontecimentos corriqueiros na vida da intrépida gente guarani.

Somente de agosto de 1937 a setembro de 1940, o então partido dominante deportou e confinou mais de 200 pessoas, inclusive o atual general Vicente Machuca, ministro da Guerra, capitão Marcus Fuster, chefe de Policia, major Joel Estigarribia, coronel Rafael Franco e inumeros militares, operarios. Fala-se na deportação de duas jovens: Josefina Pla e Rosa Schipper.

UNIÃO NACIONAL

Sente-se claramente, em Assunção, que existe um movimento pró-União Nacional, uma vez que vai desaparecendo dos velhos partidos o espirito de intolerancia.

E entre os franquistas e os comunistas, gente nova e com tendencia renovadora, existe uma certa afinidade de principios.

Note-se que o coronel Rafael Franco, dirigindo o governo mais popular do Paraguai, de 17 de fevereiro a 13 de agosto de 1938, teve erros gravissimos, como o decreto numero 152, lei nitidamente nazi-fascista, elaborada pelo seu ministro Freire Esteves, elemento de maior clevo do Eixo. Em compensação, com ingentes esforços, tentou fazer uma reforma agricola, distribuindo terras aos camponezes, terras de um pais de latifundios estrangeiros. Esta tentativa, juntamente com uma lei que prometia entrega imediata de terras aos paraguaios que regressassem á Pátria, serviram de pretexto para pressão por parte do governo argentino, uma vez que os maiores latifundarios são anglo-argentinos.

Incontestavelmente, o coronel Rafael Franco, que no momento faz um curso de Direito no exilio, em Montevidéu, é uma das figuras mais queridas da mocidade paraguaia, que conhece os seus feitos na guerra do Chaco.

Os comunistas, por sua vez perseguidos pelo governo, pelo imperialismo e pelo clero, fazem um trabalho nas massas, editando, clandestinamente, um bem feito jornal com o nome "Adelante". "La Antoclia" é o orgão de combate da juventude Feverista.

Os franquistas fazem circular, tambem, o "Febrero". Os liberais exilados dirigem "Prensa Paraguaia", em Buenos Aires, e os comunistas refugiados em Montividéu editam o "Unidad Paraguaia" Todos estes periodicos defendem estes cinco principios, que constituem os programas imediatos dos quatro partidos.

1.º) — Restabelecimento das liberdades publicas; 2.º) — Anistia geral; 3.º) — Liberdade de imprensa; 5.º) — Convocação da Convenção Nacional Cinstituinte.

Acredito que a União Nacional do Paraguai é uma questão de demarches, uma vez que os partidos estão esquecendo ódios e ressentimentos e defendem um só programa de reivindicações.

Ademais, num jantar de que participei, em Assunção, num suburbio, tive ensejo de ver sentados em torno da mesa elementos de destaque dos Liberais, Colorados, Franquistas e Comunistas, os ultimos caçados como na éra getuliana de 1935.

AS MULHERES LUTAM

A mulher paraguaia, a despeito de não gozar de nenhum direito politico, nem o do voto, é, entretanto, uma admiravel lutadora. Conheci, numa festa campestre, uma senhora educada na Europa e com tendencias para a esquerda. Recordo a sua alegria em fazer um relato da posição da paraguaia, no momento politico atual.

— Temos a virtude de saber preparar os nossos filhos para os debates politicos!

E a seguir adiantou-me:

— Temos orgulho de nossos filhos e a mãe paraguaia sabe honrar a memoria de jovens como Felix Aguero, assassinado em 1937, por uma policia de vandalos que para icultar o crime, atirou o cadaver ao rio. Mas o rio devolveu o corpo aos braços do povo, para que o povo consagrasse o seu lider estudantil. Nossos filhos são Luiz Sosa Caballero, Fermin Franco Delgado, Felix Aguero, Pedro Samaniego e outros rapazes caidos no massacre de 23 de outubro de 1931, em Assunção e nos combates do Chaco.

Terminando, disse-me a senhora:

— As leis paraguaias negam direitos politicos á mulher. Em compensação, sabemos ensinar aos nossos filhos, como sofrer, com resignação e fé, pela liberdade.

Os universitarios têm hoje a sua lider. E' Petrona Arzamendia, confinada perto da fronteira. Os estudantes, por compreensão e desiludidos dos velhos partidos dominadores da politica paraguaia, ou são comunistas ou franquistas. Na verdade, por tradição de familia, por uma tradição politica que começou em 1870, o estudante paraguaio tem algo de sangue azul ou então vermelho. Azul claro é a côr do "Liberal". Vermelho é "Colorado". Mas o seu cerebro, o seu entusiasmo, a sua inteligencia, estão a serviço do Franquismo ou do Comunismo.

Ha tambem uma mocidade acusada de nazista. Falo dos jovens que formam o grupo "Guiones Roxos" (traço vermelho).

"GUIONES ROXOS"

Os democratas e os comunistas, os liberais e os franquistas acusam a novel organização de nazista, a soldo da policia do capitão nazi Marcus Fuster. O presidente é Manuel Prutus Pane e o "Comité Central" tem vinte dirigentes que auxiliados por alguns jovens procuraram uma infiltração rápida e progressiva nos Sindicatos e entre os camponeses, numa desesperadora tentativa para neutralizar o trabalho das correntes democraticas.

Ultimamente, evocando a participação das mulheres na guerra do Paraguai, em 1870, a senhorita Castorina S. Guiller fez uma exposição de motivos, trabalho que foi impresso e é distribuido pelo "Partido Colorado".

E enquanto os dirigentes do "Partido Colorado" afirmam que os "Guiones Roxos" são apenas as suas celulas novas, os estudantes e os operarios acusam a organização de receber apoio do general Higino Morinigo, acusam os seus membros policiais e autores de uma campanha anti-democratica, adotando os mesmos processos fascistas.

E os nomes dos seus principais dirigentes, como sejam Frutus Pane, Volta Gaona, Natalino Gonçalves, são citados diariamente em impressos mimiografados clandestinos, como agentes dos coroneis Aranda, Florentin e Benitez Véra, capitão Fuster, incontestavelmente os homens mais odiados do Paraguai.

Querendo conhecer as verdades sobre os "Guiones Roxos", estive na séde do Partido Colorado, o unico que funciona de portas abertas, no Paraguai. Disse-me o sr. Vitor Morinigo, um dos dirigentes da organização fundada por Benedito Caballero:

— São os esteios da Juventude Colorada, e como bons paraguaios, querem a felicidade do seu povo. Querem Deus, Pátria e Familia!

Lembrei que os integralistas têm esta mesma trilogia e foram denunciados pelo governo norte-americano, no Livro Azul, de conspiradores aliados do coronel Juan Peron, na organização de um Estado Nazista, na América do Sul. Tambem no Japão, existia o grupo "Guiones" — negros, dissolvidos por Mac Arthur.

Na verdade os "Guiones Roxos" constituem um enigma. Enquanto os universitarios democratas, socialistas, franquistas, liberais e comunistas são presos, perseguidos e confinados, os "Guiones Roxos" gozam do apoio oficial, reunindo-se em organização partidaria, embora tenha o governo decretado uma "trégua politica".



Ouçam a ZYB-5 Radio Educadora de Natal

EMPRESA CONSTRUTORA UNIVERSAL

Tendo chegado ao conhecimento desta Inspetoria, que certo individuo, de côr morena, dizendo-se Inspetor autorizado desta Empresa, anda exigindo dos prestamistas pagamentos extras, por supostos premios com que teriam sido contemplados titulos desta Companhia, torno publico, que não cobramis, além dos impostos previstos pela Lei, qualquer taxa ou selo, por ocasião dos pagamentos de premios, os quais são efetuados apenas pelo Agente Geral neste Estado, sr. José Guedes de Lima, á Travessa Venezuela, 25, 1.º andar.

(a) JOSE' GUEDES DE LIMA

Economia domestica
Inimigo das habitações
Como receber os convidados
Conselhos e receitas úteis
Estes são alguns capitulos de

Problemas do Lar

de

MARIA ALICE PRESTES

Uma enciclopédia do lar moderno.

Pedidos pelo reembolso postal, sem aumento de preço, á rua do Livramento, 191 — RIO — Preço Cr$ 50,00

EM TODAS AS LIVRARIAS

Uma Edição CRUZEIRO

Comercio-Transportes-Finanças

O PORTO

Entradas: Hoje, a barcaça Fé em Deus, de Goiana.

Saidas: Hoje, o iate Ubajara, para Areia Branca; a barcaça Potengi, para Macau; o cargueiro Poti, para Areia Branca.

CIA. COMERCIO E NAVEGAÇÃO

Para Areia Branca saiu hoje o cargueiro Poti. Ali abarrotará de sal para os portos do sul.

— Do sul está esperado o cargueiro Potengi.

EMBARCAÇÕES A VELA

De Goiana, Pernambuco, entrou hoje a barcaça Fé em Deus, com 800 sacos de açucar para nossa praça.

— Ontem saíram o iate Ubajara, para Areia Branca, e a barcaça Potengi, para Macau, ambos sem carga.

AVIAÇÃO

PAN AMERICAN AIRWAYS

No NC-19118, que de Buenos Aires passou dia 11 para Miami, embarcaram:

Para Miami: John R. Drake, Georgette Drake, Richard A. Drake, Walter L. Foster Jr,

Em transito: 11 pasageiros De correio deixou 4 kgs., tomou 10 kgs.

LINHA DA EUROPA

De Lisboa está esperado amanhã o clipper da Europa, para retornar a Lisboa provavelmente no dia seguinte.

CRUZEIRO DO SUL

Do PPCBU, que ontem chegou do Rio, desembarcaram:

Do Recife: João Guilherme Souza, Helio Lopes Oliveira Albertina Freire, José Santos Lira, Nicea Camara Broutelles, Isnard Mesquita Açucena, Agripino Paes Araujo, Maria de Lourdes Araujo e Maria Dalva Araujo.

Do Rio: Arnaldo N. Januzzi, Haroldo Prado Azambuja, Randolfo H. Souza, Julia R. Castilho, Luiz Aranha Lins e Alba Marinho Lins.

O PPCBU retornou ontem mesmo ao Rio, levando:

Para Recife: Eugene Colson, José Soares Muniz, Eduardo C. Campelo, Antonio Alves Fereira, Luiz Siqueira Cabral Manoel Bandeira de Luna Isaac Choze, Salomé Choze, Paulo Blanche, Alix Ramalho Pessoa, Iolanda Dantas, Franz Schubert, Rosario Schubert Jefferson C. Souza.

Para o Rio: Guiomar Varela Pinto e Pierre A. J. Muller.

De correio deixou 14 kgs. tomou 41 kgs.

REPARTIÇÕES PUBLICAS

A Prefeitura arrecadou ontem 48.164,70

Churchill de volta a Inglaterra

NOVA YORK, 12 (U. P.) — Churchill chegou a esta cidade, ontem, á noite, devendo embarcar a 21 do corrente para a Inglaterra. Antes, porém, assistirá a um banquete, em sua honra, com que se celebrará um diploma na Universidade de Columbia, sendo de prevês que pronuncie novos discursos.

"O DIARIO" é o jornal de maior VENDA AVULSA da Capital

Cronica Social

ANIVERSARIOS

ONTEM

Senhores

Prefeito Silvio Pedroza — Aniversariou, ontem, o prefeito Silvio Pedroza. Elemento de relevo dos nossos circulos sociais, o aniversariante foi muito cumprimentado.

HOJE

Senhores

José Orantes, funcionário do Fomento Agricola em Curitiba.

Senhoras

Albertina Ferreira Segundo esposa do sr. Alfredo Ferreira de Melo, comerciante nesta capital;

— Elita Souto Monte, esposa do sr. Miguel Faustino do Monte, residente no Rio de Janeiro;

— Helena Bigois, esposa do sr. José Bigois, funcionario do Departamento dos Correios e Telégrafos.

Jovens

Estudante Leonardo de Oliveira Bezerra, redator de nossa confreira "A Republica", e filho do sr. Manoel Bezerra funcionario das Docas do Porto;

— Eugenio Silva Filho, funcionario do Departamento Estadual de Informações e filho do sr. Eugenio Silva e de sua esposa d. Maria Augusta da Silva.

Senhoritas

Almira Tinoco, filha do sr. Fernando Tinoco;

— Elza Prescila Freire, filha do sr. Euclides Freire, comerciante nesta cidade, e de sua esposa d. Luzia Guimarães Freire.

Crianças

Ieri, filha do sr. Jeronimo Firmo da Silva, funcionario da Prefeitura de Natal;

— Miriam, filha do sr. Iderval Medeiros, funcionario da Delegacia Fiscal;

— Nilsa, filha do sr. Epifanio Dias Fernandes, comerciante nesta cidade;

— Vitória, filha do sr. Amador Lamas, comerciante nesta capital;

— Antenor, filho do sr. Bianor Correia de Oliveira, motorista nesta cidade ,e de sua esposa d. Antonieta Finizola Oliveira.

NOIVADOS

Contrataram casamento, nesta cidade, o agronomo Manoel Wilson Pereira, filho do sr. Tomaz Pereira, criador e agricultor neste Estado, e a srta. Tereza Pereira, filha do sr. Benvenuto Pereira e de sua esposa d. Auriceta Pereira, residentes em Recife.

NASCIMENTOS

Nasceu, no dia 10 do corrente, nesta capital, Martha Maria, filha do sr. Antonio Ismael de Oliveira, comerciante nesta cidade, e de sua esposa d. Analia Marques Ismael.

— Nasceu, nesta cidade, Ana Amelia, filha do sr. Milton Nogueira Fernandes, auxiliar da firma Fernandes & Cia. Ltda., e de sua esposa d. Maria de Lourdes Cavalcanti Nogueira.

— Nasceu, nesta capital Rossine, filho do sr. João Fonseca e de sua esposa d. Rosa Cabral Fonseca.

FALECIMENTOS

Faleceu, no dia 6 do corrente, na cidade de Rio Tinto, no Estado da Parsiba, o sr. Antonio Pitota.

O extinto, que contava a idade de 36 anos, era nosso conterraneo.

OFERTAS

Dos representantes da Anglo Mexican Company, nesta capital, recebemos diversos exemplares do boletim "Shell", que traz várias noticias de interesse geral.



A MENSAGEM...

(Conclusão da 2ª pag.)

ce da terra. Estamos diante de um Estado que começou a segunda guerra européia como potencia de primeira classe, para vê-la terminar com o seu equilibrio ameaçado, por todos os lados, mas sobretudo pela expansão do imperialismo russo na Asia, no Mediterraneo e no Oceano Indico. Está a União Soviética tentando levar a termo golpes crueis contra o Imperio Britanico, num complexo de perfidia e de malvadez, como só a inveja soviética fôra capaz de engendrar. Vendo rôto, pela debilidade militar e politica da França, o equilibrio de poderes no continente, deliberou o russo minar o prestigio britanico tanto em terra como no Mediterraneo, no Mar Vermelho e no Indico. A ingerencia eslava se traduz por uma serie de provocações ao sistema imperial do Reino Unido e á sua conhecida jugular, que é o mar que separa dois continentes, o europeu e o africano. Na Arabia, no Egito, no Irã, na Mandchuria, na India, por toda parte se constata a trama da conjuração soviética, atiçando os nacionalismos africanos, asiáticos e indonesios contra a Grã-Bretanha, para lhe minar essa autoridade, dentro da qual ela faz gravitar a mais bela constelação politica que ainda viu a humanidade.

Transfere o Major Attlee a batalha que o genio britanico é chamado hoje a travar, do campo da liberdade onde ele ganhou a vitoria, pelejando mais de um ano sozinho, para o outro, da necessidade, que é herança tragica que lhe deixou a guerra. No plano da liberdade está conseguindo o triunfo. Bateu-se o inimigo nazista: fizeram-se os dois, o facista e o amarelo sucessivamente, morder o pó da derrota. Mas para desbaratar os três sangrou-se a Inglaterra por todas as veias. Foi a maior hemorragia que ela sofreu na sua historia contemporanea. Estafou-se em sacrificios ilimitados, e esses sacrificios estão longe, para o potencial dos seus recursos, daqueles que fizeram os ricos e poderosos aliados da União Americana. Contemplei há pouco com os meus próprios olhos, o que é a extenção do espirito de renuncia, britanico ao lado da grandeza da sua força de decisão. Trabalha-se naquela ilha com fé e resolução nas diversas frentes de batalha pelo incremento da produção nacional. Após sete anos de ardua peleja, a tempera do homem do Reino Unido mostra o mesmo aço de 1939, quando, quase desarmada, em terra e no ar, a nação aceitou o cartel de desafio dos camisas pardas de Hitler.

A não ser a modesta contribuição do emprestimo americano, que alias, ainda não foi concedido, só resta á Grã-Bretanha uma moeda com que pagar as suas importações e as suas dividas, e que é o trabalho de 40 e poucos milhões de homens. Para honrar os compromissos assumidos, na guerra que libertou o mundo, inclusive assegurou a independencia dos brasileiros, ela deve despojar-se de uma percentagem formidavel do seu bem estar do seu conforto, para produzir e vender nos mercados transmarinos, grande parte do produto das suas fabricas. Sem embargo de obstaculos, insuperaveis para o animo de outros povo, olham os ingleses a tarefa com a mesma alma varonil e a mesma determinação que revelaram no duelo com o nazismo, os japoneses e o fascismo.

— "O operario não trabalha só para ganhar salarios e obter outros beneficios pecuniarios, exclama o primeiro ministro do Reino Unido. Ele trabalha tambem para a nação". Não deve ser diferente a linguagem com que cumpre nos dirigir aos trabalhadores do Brasil, os quais sofrem, neste momento, a infiltração dos mesmos extremismos, que tentam desarticular o organismo britânico imperial. E' a mão de obra tão indispensavel á vida de uma nação quanto o capital que lhe proporciona serviços. Uma tarefa completa a outra. Todo problema é não tolerar que o capital se transforme, nas mãos de individuos gananciosos, em um instrumento de exploração do homem pelo homem, numa odiosa máquina de extorção do suor e do sangue do trabalhador. O governo ingles vendo com apreensão o espetáculo dos conflitos entre patrões e operarios, nos Estados Unidos, pretende que esse exemplo não contamine a familia trabalhista britanica. E assim exorta o major Attlee, os operarios do Reino Unido: "O trabalho intenso é indispensavel afim de recuperar os prejuizos da guerra, proporcionar as coisas necessarias a pagar no exterior alimentos e vestuarios". Todo esforço do gabinete ingles se dirige á luta contra a moeda má, ou seja contra a inflação. Por isso, procura o governo trabalhista tolher qualquer majoração de salarios, cuja contrapartida inevitavel seria o aumento do papel moeda. O maior empenho da administração se dirige ao barateamento do custo da existencia. Nenhum sacrificio se poupa nesse sentido.

De resto, não se conhece plano recuperador da economia e das finanças de um pais, tratado anos a fio com o "pervertin" da inflação, que não exija sacrificios. Quando o governo frances pretendeu iniciar o saneamento financeiro nacional, uma das primeiras providencias do sr. André Phillip consistiu em imobilizar grandes somas de dinheiro nos bancos. Pôs-se o papel moeda no xadrez. E' o que tem a fazer aqui o general Dutra. Foi essa uma das medidas que tomou o ministro da Fazenda, em França, para estancar o "mercado negro."

Aqui toda gente anda cismada porque o sr. Gastão Vidigal pretende tirar da circulação um excesso de papel o qual perturba a economia, porque encaresse o preço das utilidades na crise de hiper-emprego em que nos debatemos. E não ha para onde ir, ou para o barateamento da vida, que significa a resistencia á inflação, ou para a revolução social, que a inflação alimenta e estimula, como se está vendo. Recusam-se os ingleses a ir para a inflação, apelando para os trabalhadores, afim de que não peçam majoração de salarios, porque convictos de que na inflação é que reside o inimigo.

Não ha aliado mais constante para as jornadas vermelhas do que entregar aos chefes comunistas massas exacerbadas pela vida cara, que a abundancia de papel-moeda prepara. Pede Attlee que os operarios britanicos não vão á greve, fiquem nas fabricas e nos campos, afirmando a sua vontade de restaurar o bem estar nacional.

Outra não deve ser a nossa mensagem dos trabalhadores do Brasil. Greve é coisa muito séria para se ser a ela impelido pelas manobras de extremistas, que pleiteam o caos como compasso de espera da guerra civil.

A segurança...

(Conclusão da 2ª pag.)

gião? Que estarão fazendo com o radar? Diga-se de passagem que os russos não estão muito bem preparados em matéria de radar.

Pode ser também que os russos queiram saber alguma coisa a respeito da grande mina de uranio em Pôrto Radium, no Grande Lago do Escravo. Diz-se que é essa a principal fonte de uranio por nós usado na bomba atômica. Qual o teor do minério ali existente? Qual é a produção? Para onde se destina? Pode a qualidade do minério ser comparada com a da mina de Joachimsthal, na Tchecoslováquia, que, segundo se diz, está sendo explorada intensamente, sob orientação russa? Seja como fôr, é interessante notar que três das pessoas presas no Canadá, foram detidas em Edmonton, ponto terminal da expedição do "Musk-Ox" escala no caminho de Pôrto Rádium. Um telegrama do Canadá diz que uma das pessoas presas levava "amostras de minério".

Basta olhar para um globo terrestre para compreender porque tudo isto tem ou pode ter interêsse para os russos diante das evidentes desconfianças que êles têm das nossas intenções. A longa fronteira ártica da Russia se estende á frente da América do Norte através dos gelos polares, por milhares de milhas. E, afinal de contas, atualmente, nós temos meios de atacá-los, ao passo que êles não têm meios de fazer o mesmo conosco. E' claro que essa situação não será perpétua. Mas, enquanto as desconfianças e as incertezas continuarem a existir, seremos obrigados a tomar providências para a nossa segurança e êles serão obrigados a tentar descobri-las ou pensar que descobriram. A segurança tem de existir, em primeiro lugar, no coração e na inteligência dos homens. Enquanto não eliminarmos o mêdo reciproco, continuaremos a vigiar-nos mutuamente.

MEDICOS

DR. MANOEL VITORINO
Doenças do sistema urinário
(Ambos os sexos)
Doenças do sistema genital masculino.
OPERAÇÕES
Doenças venereas em geral
Consult.: Rua Cel. Bonifácio n.º 829 — Natal — Tel. 19-89

DR. ALVARO VIEIRA
(Chefe da Clinica Cirurgica do "Hospital Miguel Couto"
CLINICA DE SENHORAS
OPERAÇÕES
ELETRICIDADE MEDICA
Ondas Curtas — Eletro-Coagulação — Bisturi Eletrico
Consultorio: Das 10 ás 12 e das 14 ás 18 horas. Av.
Fone: 1284
Residencia: Av. Getulio Vargas, 704—Fone: 1428
Natal - Rio G. do Norte
Duque de Caxias, 198
(Casa terrea)

ADVOGADOS

RAIMUNDO NONATO FERNANDES
Advogado
Escritorio: Av. Duque de Caxias, 206 - 1º andar
Res.: Deodoro, 411
— Natal —

Radiofonía

A Rádio Educadora de Natal, vai lançar, na próxima semana, em seus programas: "The Hit Parade", uma verdadeira parada de melodias de sucesso na Norte-America, em colaboração com a Repartição de Assuntos Culturais, antiga Coordenação de Assuntos Inter-Americanos, nesta capital.

"The Hit Parade", oferecem grandes melodias consagradas nos Estados Unidos, com interpretes credenciados em belissimos e grandiosos programas.

Mais alguns dias, e programas organizados com grandes orquestras e grandes páginas da boa musica, tambem estarão no ar, oferecidos pela ZYB-5. Esses programas, indiscutivelmente, constituem uma suprema necessidade, tendo em vista, que, precisamos invariavelmente educar nossa gente com musicas que não baixem a vulgaridade dos temas comuns.

Mais uma apresentação de "Seleções Associadas", estará sexta-feira próxima ás 19 horas, na onda da Rádio Educadora de Natal, desta vez com

(Continua na 6ª página)

Tem nova Diretoria a Cooperativa Banco Auxiliar do Comercio Ltda.

Relizou-se no dia 2 do corrente, a Assembleia Geral Ordinaria da Coop. Banco Auxiliar do Comercio Ltda.

A referida sessão realizou-se na séde da Cooperativa Banco Auxiliar do Comercio tendo sido eleito, a seguinte diretoria — Presilente José Pinto Freire; gerente José Patrocinio de Brito; secretario José Barbosa de Farias; diretores Luiz da Cunha Melo e Clodoaldo Cruz; Conselho Fiscal Dr. Paulo Pinheiro de Viveiros, Militão Chaves e Antonio dos Santos Martins — Suplentes João Dionisio Massena Oton de de Oliveira e Antonio Mendes Rodrigues.

A atual diretoria planeja ampliar o numero de socios quotistas e realizar um programa de depositos e um ambito de operações.

Encerra-se domingo o Torneio Relampago

Marcado para 1.º de Abril o "Initium" do Campeonato Paulista

SÃO PAULO, 13 (Meridional) — A tabela do campeonato paulista de profissionais da presente temporada vem sendo confeccionada pelo diretor do Departamento Profissional da entidade futebolistica.

Segundo ao que está estabelecido agora em carater oficial, o certame paulista de 1946 será mesmo iniciado no dia 6 de abril, sábado, com a realização de uma partida, prosseguindo no dia 7, domingo, com mais três prélios, sendo um em Santos.

O classico "Torneio Inicio", por outro lado, não foi abolido, pois a sua realização ficou marcada para o dia 1.º de abril proximo.

IMPUREZAS DO SANGUE
ELIXIR DE NOGUEIRA

Melhoramentos no estadio "Juvenal Lamartine"

Bastante adiantadas as obras de iluminação — Iniciados os serviços de alargamento do campo — A necessidade de um telefone na nossa principal praça de desportos — Prevista para o mês de maio a inauguração das atuais obras

Já é do conhecimento dos nossos circulos esportivos o que a atual diretoria da Federação Norte-Riograndense de Desportos vem realizando na praça de esportes da avenida Hermes da Fonseca, no Tirol, visando aparelhá-la convenientemente para os fins a que se destina.

Assim, ao lado de importantes melhoramentos que ali estão sendo feitos, entre os quais o calçamento a paralelepipedo da área arenosa do estadio em toda a extensão compreendida por "sombra", obra que dentro de mais alguns dias estará concluida, avulta, sem duvida, a instalação de refletores, no campo, para jogos noturnos, empreendimento notavel e no qual será dispendida soma superior a 70 mil cruzeiros.

Os serviços, como se sabe, estão sendo executados, mediante contrato, pela firma Carlos Lamas, desta praça, e já se acham bastante adiantados, sendo bem possivel que a sua inauguração se verifique em principios de maio.

O ALARGAMENTO DO CAMPO

Um detalhe, importantissimo, porém, não escapou aos atuais dirigentes da mentora: a questão do alargamento do campo. O nosso gramado não tem as dimensões adotadas nas grandes praças de desportos do pais, mas infelizmente a dimensão minima prevista nos regulamentos esportivos.

Tendo em vista este sério inconveniente, a F. N. D. acaba de tomar uma medida do maior alcance, ou seja o alargamesto da nossa principal praça de desportos, alargamento esse que compreende cerca de 8 metros e está sendo executado na parte destinada ás Gerais do estadio "Juvenal Lamartine".

E si bem que o alargamento de 8 metros não alcance o limite máximo previsto nas regras esportivas, não resta duvida que constitue já um grande serviço para o campo da Federação, resolvendo, ali, um sério problema.

Quantos na tarde de domingo estiveram no estadio "Juvenal Lamartine" puderam verificar a marcha dos trabalhos que se processa animadoramente, num mesmo ritmo seguido pelas obras de iluminação do campo.

Todo o gradil de cimento que existia nas Gerais já foi retirado e como — segundo apuramos — não é possivel o seu aproveitamento, pois a construção não é de cimento armado, o presidente da Federação Norte-Riograndense de Desportos fará levantar um pequeno muro para separar os assistentes do campo, evitando assim possiveis invasões e outros inconvenientes.

Depois das novas instalações, a dependencia destinada aos assistentes das Gerais ficará reduzida a 1 metro e 60 centimetros. Contudo, a parte que fica por trás do "goal" não sofrerá nenhuma alteração, podendo acolher grande numero de pessôas.

Consoante informações que colhemos junto á Federação as obras em apreço estão orçadas em cerca de 7 mil cruzeiros.

E' PRECISO INSTALAR UM TELEFONE

Para complemento, entretanto, de tão felizes iniciativas que tornam o capitão Fernando Leitão um benemérito dos esportes natalenses, é mistér a adoção de outra medida de grande alcance: a instalação de um aparelho telefonico na Secretaria do estadio.

Um telefone no campo da F. N. D. é uma necessidade de ha muito reclamada em favor do publico e da imprensa.

Estamos certos, por conseguinte, de que a idéia irá merecer dos dirigentes daquela entidade a melhor atenção e que os maiores esforços, nesse sentido, serão feitos junto á Companhia Força e Luz.

Hodie mihi cras tibi

(Conclusão da 2ª pag.)

ração de erros e desatinos governamentais, havia excessos e demasias que, ás vezes, escandalizavam. Entretanto, quem se excedia era cidadão qualificado, de nome conhecido, de residencia certa e sabida. Nunca, porém, a autoridade censurada ousou ir a juizo pedir aos magistrados a punição do suposto caluniador. A renuncia ás vias judiciarias teve, para muitos, o significado do temor de ser provada a "exceptio veritatis".

E' preciso recordar que a campanha eleitoral se desenrolava logo depois de longo periodo de censura a todas as revelações do pensamento, periodo durante o qual não somente se proibiam criticas aos governamentais, como até noticias vulgares de acontecimentos da cronica policial ou festas de carater social. Era mesma em Palacio que redigiam notas sob medida, informando sobre homenagens recebidas por adversarios do governo. Natural, pois, seria que a tribuna popular ganhasse a veemencia de desabafos dos oprimidos.

Ao invés de defesa que demonstrasse a injustiça e improcedencia das acusações, criou-se original escola de retórica, onde Quintilianos de nova especie ensinavam a insultar e a difamar os mais graduados adversarios. Dadas as lições, iam os alunos aplicados exibi-las em praça publica, á luz feérica de uma iluminação paga com o dinheiro dos impostos e diante de microfones instalados por ordem oficial. A policia ali permanecia para garantir a liberdade de insultar, ainda que os insultos constituissem, pelo linguajar em que eram proferidos, ultrajes ao pudor publico.

Vez por outra, de uma cidade do interior vinha a noticia, falsa e mentirosa, de que o comicio oposicionista não se pudera realizar, porque o "povo" indignado expulsara os oradores e lhes abafara as vozes com vivas aos proceres governamentais.

A imprensa oficiosa, sempre publicos e propriedade até subvencionada pelos cofres do governo, embandeirava-se em festa e veiculava, com titulos sensacionais, o fato auspicioso, como se dentro deste não estivesse contida a informação de que se impedira o exercicio do direito de manifestar o pensamento. A publicação oficializada, os elogios á dedicação partidaria, o louvor das arruaças eram a aprovação governamental das assuadas e perturbações noticiadas e, mais do que isso, o incitamento a que se repetissem cenas identicas em outros lugares e em outras oportunidades. Não era, porém, nunca foi o povo o promotor de agitações tão gabadas e tão estrondosamente aproveitadas para efeitos de propaganda partidaria. Eram alguns assalariados, estipendiados a preço certo ou com promessa de recompensa ou na espectativa de pagas generosas, aqueles que anti-democraticamente intervinham nos comicios, interrompiam os oradores, estabeleciam a balburdia com a algazarra incivil e ofensiva.

Hoje tambem não é o povo que vai para as galerias ou fica aglomerado nas imediações do Palacio Tiradentes, para castigar com apupos e assuadas os representantes da Nação que não votam na conformidade dos desejos dos agitadores. São alguns exaltados, sem qualquer formação democratica, sem educação para o exercicio da Democracia, que supõe fazer vitoriosos seus principios partidarios, impedindo que adversarios exerçam livremente o direito que a lei e o mandato lhes conferem.

Mas os deputados que estimulavam perturbações, que alardeavam os apupos e as assuadas de ontem e que procuravam tirar proveito dos constrangimentos e das difamações que seus adversarios sofriam, não raro, cabisbaixos e humilhados, hão de se lembrar, se ainda guardam reminiscencias do velho latim, da sovada paremia: HODIE MIHI, CRAS TIBI.

GINÁSIO "7 DE SETEMBRO"
RUA SERIDÓ, 419

Estarão abertas, de 1º a 14 de março corrente, as matriculas to curso Ginasial (todas as séries) e do curso técnico de contabilidade (1º ano básico e 1º técnico), que funcionará á noite.

Existem ainda vagas no curso primário, no de preparação aos exames do art. 91, e no Jardim de Infancia.

O Internato e Semi-Internato começarão a funcionar no dia 14 do Março.

NOTA: De acôrdo com instruções últimamente recebidas, é permitida a matricula no 1º ano do curso básico de contabilidade aos portadores do certificado de exame de admissão ao curso ginasial.

Mais informações, na Secretaria do Ginásio, ou pelo telefone 15-17.

ALERTA CONSTRUTORES E CONSUMIDORES EM GERAL!

Estoque formidavel de tela para estuque, azulejo de 1ª, material eletriio e de saneamento, tintas, vernizes, louça pó de pedra, objetos para presentes e variado sortimento de artigos de agata, acaba de receber do Sul do Pais, para vender aos menores preços da praça o

ARMAZEM BRASIL
De MANOEL JACOB & CIA.
Av. Rio Branco, 546 — Telefone 11-00
CIDADE ALTA — NATAL

Vai ser decidido o caso do Torneio Relampago

RIO, 13 (Meridional) — Afim-de resolver o caso do Torneio Relampago será convocado o Tribunal Arbitral. Os clubes Fluminense, Flamengo e Vasco da Gama estão opondo resistencia á realização do Torneio Relampago extra-oficial.

Tanto o Vasco como o Fluminense pretendem efetuar excursões oferecendo assim uma oportunidade aos seus jogadores que não integraram a seleção brasileira nos recentes jogos do Sul-Americano e da Copa Rio Branco.

Seja fiel ao jornal que lhe é fiel.
"O DIARIO"

ELEITA A DIRETORIA DA "ASSOCIAÇÃO RURAL DO RIO GRANDE DO NORTE"

A "Associação Rural do Rio Grande do Norte", recentemente instalada nesta capital, elegeu, em Assembleia Geral, a 14 de Fevereiro, na séde do Departamento da Agricultura a seguinte diretoria:

Presidente de honra, Dr Juvenal Lamartine de Farias.

Presidente Dr. Roberto Bezerra Freire.

1c Vice-Presidente, Manoel Gurgel do Amaral.

2º Vice-Presidente, Dr. Nilo de Albuquerque Mélo.

1º Secretario, Dr. Clidenor Carlos de Andrade.

2º Secretario: Dr. Eider Varela.

1º Tesoureiro: Francisco Gonzaga Galvão.

2º Tesoureiro: João Francisco da Mota.

CONSELHO FISCAL

Manoel Alves Filho, Dr. Paulo Mesquita e Teodorico Bezerra.

Galvão, Mesquita Ltda.

Ferragens em geral, tintas, artigos sanitarios e material para construções.

GALVÃO, MESQUITA LTDA.
Rua Dr. Barata, 317 — Telefone 11-88 — Natal

ABC e America em sensacional cotejo

No proximo domingo será encerrado o Torneio Relampago, que se realiza sob os auspicios da Federação Norte-Riograndense de Desportos.

Em jogo decisivo pela disputa da taça "Cap. Francisco Gomes da Costa" teremos em ação os dois maiores rivais das canchas natalenses: ABC e América.

O prélio que costuma atrair todas as atenções do nosso mundo esportivo apresenta se verdadeiramente empolgante em virtude das atuais condições das duas valorosas equipes, prevendo-se um desenrolar como ha muito não é dado aos aficionados apreciar.

Alvi-negros e rubros estão em intensos preparativos não só para o classico de domingo como tambem para os compromissos inter-estaduais da proxima semana contra o Santa Cruz, de Recife.

Oportunidades

NEGOCIOS URGENTES

Vende-se moveis semi-novos. Dormitorio, sala de jantar, sala de visitas, etc.

— Vende-se uma casa á Vila Palatnick. A tratar á Av. Deodoro, 614.

VENDE-SE um cofre por preço de ocasião e quasi novo. Ver e tratar no Hotel Avenida, quarto 28.

ATENÇÃO

Noticia de ultima hora!

A sua roupa estragou? A traça furou? O onibus ou o bonde rasgou? A sua meia caiu o fio? Procure a sersideira invensivel a Rua Frei Miguelinho nº 99. Edificio São José. Ribeira.

Atende a qualquer hora.

ALUGAM-SE as seguintes salas proprias para consultorios medicos ou escritorios de advogados, etc. No Edificio BILA, 2º andar, salas 203 e 208. No Edificio ELDER, 1º andar, salas 7 e 8. A tratar na Importadora Severino Alves Bila S. A., Rua Silva Jardim, 86.

Ouçam ZYB-5 Radio Educadora de Natal

Gentil Cardoso foi a São Paulo contratar um zagueiro

RIO, 13 (Meridional) — Gentil Cardoso, tecnico do Fluminense, encontra-se em São Paulo afim-de arranjar um zagueiro direito para o tricolor.

O debatido caso de Ademir

RIO, 13 (Meridional) — Ainda não foi resolvido o tão debatido caso de Ademir. A todo o momento é esperada uma solução porém o atacante pernambucano permanece firme não abrindo mão da exigencia feita apesar de todos os esforços da diretoria vascaina para conseguir a renovação do seu contrato.

DIFICULDADES E VIDA CARA EM NATAL

Cada vez maiores, as responsabilidades sociais do governo

Politica e Administração

Anuncia-se uma nova reforma da lei eleitoral. A lei que serviu ao pleito de dois de dezembro já sofreu, aliás, uma extensa modificação, de que resultou a anulação do alistamento anterior, a instituição do voto de legenda, com a consequente abolição dos votos preferenciais, além de outras medidas. Entre estas, convem ainda destacar a supressão do alistamento "ex-oficio", a exigencia de requerimento escrito e assinado pelo alistando, e novos requisitos para o titulo, inclusive fotografias.

A reforma, porém, não satisfaz. Além de deixar na lei anterior o que ela tinha de peior, como o leonino dispositivo que permite a chamada "eleição pelas sobras", tão veementemente combatido como anti-democratico, fez inovações não menos condenaveis. Uma delas é a abolição do voto preferencial, tirando ao eleitor o direito de escolher os candidatos de seu agrado numa determinada chapa. Naturalmente o sistema preferencial tem seus inconvenientes, porém é mais justo e mais democratico.

E' evidente que, deixando-se ao Partido a faculdade de escolher os eleitos, como permite o sistema de legenda, diminuem as possibilidades de que essa escolha satisfaça ao maior numero, tornando-se mais faceis os conchavos e o favoritismo, que, si bem existam no sistema preferencial, têm aqui, todavia, um campo menos restrito e, portanto, menos accessivel. Outra medida desaconselhavel da reforma foi a supressão do alistamento requerido, na vigencia da lei anterior, que nada impedia fosse aproveitado.

De um modo geral, aquela reforma visou abolir todas as "facilidades" do diploma anterior, feito para uma situação de emergencia, sem uma consulta ampla ás correntes partidarias, que foram ouvidas apenas para constar. Mas nem tanto nem tampouco. A exigencia, por exemplo, do requerimento do próprio punho do eleitor, é excessiva, quandd se chegou até a pleitear o voto para analfabetos. Vejamos o que fará o novo Governo. Vejamos, sobretudo, se ele consultará as diversas correntes, para fazer uma lei no interesse geral.

Ao poder publico, cabe intervir diretamente na defesa da economia popular

Crises de uma cidade burocratica

Iniciamos, ante-ontem neste jornal o comentario da cidade as voltas com a exploração e o mercado negro, de maneira que se pode dizer generalizada.

Há poucos dias, um dos diretores dos "Diarios Associados", o jornalista Austregésilo de Athayde, salientava, em artigo, a condição em que ficára a capital da Republica, durante o Carnaval, com a sua população entregue a especulações desbragadas, intitulando-a de "casa abandonada", uma vez que as autoridades nada fizeram para coibir os abusos, ou foram insuficientes as providencias.

A comparação, parece-nos, pode ser feita aqui tambem.

ARBITRIO

Os preços de todos os generos e de todos os serviços, desde a carne até o do engraxate, subiram anormalmente, e isso sem que se verificassem quaisquer providencias a respeito: ao puro arbitrio dos interessados, sem escalas e justificativas.

Não é possivel, entretanto, que tal situação prevaleça e continue. Mesmo porque o estado de desespero tem limites.

Paciente e resignado — é verdade que aqui e ali surgem os protestos e os gestos de revolta, logo apagados pela indiferença do poder publico — o nosso povo está esperando soluções e medidas acauteladoras.

NATAL, CIDADE BUROCRATICA

Somos, por excelencia, uma cidade de funcionarios publicos, de pequenos burgueses, de operarios, de homens de profissões miudas e limitadas.

As fortunas e os grandes recursos constituem, aqui, exceções e se destacam largamente da média geral.

Como, nessa massa que fórma a grande maioria, a permanencia regular de meios aquisitivor, dado que o desequilibrio assume cada dia niveis mais chocantes?

Os aumentos chegam e pouco depois já não compensam a elevação do custo da vida.

E para a enorme população pobre da capital, aquela que vive do rude trabalho diário, aquela que não tem aumentos, como os funcionários, os comerciários, os industriários, como é que está acontecendo?

São pequenos dramas de fome e miséria, que a gente adivinha e sente, vendo e observando as suas fisionomias pálidas, os seus corpos magros.

MINANDO A ENERGIA DO POVO

Quando tanto precisamos de melhoria do nivel de saude da raça, a terrivel crise criada pela carestia da vida é que mais age, assim, no sentido de minar-lhe as frageis reservas de energia e vigor.

E esse espetaculo não pode deixar de provocar consequencias dolorosas no futuro.

O governo, cujas responsabilidades de carater social estão cada vez mais se acentuando, tem o dever de estudar o problema, de não procurar esquecê-lo, ou afastá-lo de cogitações.

CASOS CURIOSOS

Um dos aspectos mais curiosos da alta dos preços é que é a atinge generos sem razão nenhuma de sofrerem aumentos. Há quem diga que êles sobem justamente em face de aumentos de outros, mas o caso contrario bem poderia acontecer: a sua baixa deveria concorrer para a descida dos outros.

Verduras, peixes, bananas, farinha, batatas, leite, carvão, lenha, milho, mangas, laranjas, canas, ovos, por que é que subiram tanto?

DEVER DO PODER PUBLICO

Voltamos a insistir.

Ao poder publico cabe, primacialmente, trabalhar pelo povo, afim de defender-lhe e atender-lhe as imprescindiveis necessidades humanas criadas pela fome, pelo frio, pela doença.

Esse é o grande problema dos nossos dias. Mais importante e urgente do que qualquer outro.

Examinem-se as suas condições, tabele-se, regulamente-se, fiscalize-se, multe-se, prenda-se.

Nem todos os comerciantes e vendedores de generos são exploradores. Mas a brutal realidade é que, clara, á luz do sol, está havendo muita exploração.

Vo taremos ao assunto, que é, aliás, inexgotavel.

Aparelhagem de inseminação artificial

Reuniu-se, ontem á tarde, a Associação Rural do Rio Grande do Norte

Realizou-se, ontem, no salão nobre do Fomento Agricola desta capital, mais uma reunião da Associação Rural do Rio Grande do Norte.

A sessão, que contou com a presença dos srs. Ubaldo Bezerra, interventor federal neste Estado, Roberto Freire, Nilo de Albuquerque, Gonzaga Galvão, Anisio Furtado, João Suassuna, Belisario Dantas, Manoel Vilar e Clidenor Caldas, além de grande numero de agricultores e criadores, teve inicio ás 16 horas, sob a presidencia do sr. interventor federal.

Inicialmente, usou da palavra o dr. Roberto Freire, presidente daquela entidade, que falou sobre o programa da nova sociedade, expondo o mesmo a discussões.

A INSTALAÇÃO DE INSEMINAÇÃO ARTIFICIAL

Um dos pontos contidos no programa da Associação para o ano social de 1946 será a importação de uma aparelhagem completa e moderna para inseminação artificial neste Estado, empreendimento que, sem duvida, trará beneficios inestimaveis para os nossos rebanhos. a exemplo do que está acontecendo em Pernambuco, onde uma realização desta natureza está prestando um grande serviço á criação naquele Estado nordestino.

Participará da convenção da Esquerda Democratica

Como representante do setor local

Escolhidi pelos companheiros de diretorio provisorio local da Esquerda Democrática, deverá tomar parte na convenção nacional daquela agremiação politica, que se realizará no Rio, com instalação a 7 de abril proximo, o dr. Raimundo Nonato Fernandes, advogado nesta capital e nosso companheiro de trabalho.

Como já está amplamente divulgado, nessa Convenção a Esquerda se estruturará como partido politico autonomo, uma vez que a sua posição, desde o inicio da campanha politica de 1945, é a de uma ala da União Democratica Nacional.

Integrará, ainda, a representação potiguar desse bloco partidario o dr. Garibaldi Tinoco, um dos membros fundadores da Esquerda entre nós e atualmente residente no Rio de Janeiro.

A CIDADE

Naturalmente que ponderaveis devem ter sido os motivos determinantes da suspensão dos serviços de pavimentação da Avenida Amaro Barreto no trecho que conduz ás Quintas. Porque, de outra fórma, é claro, eles não teriam sido suspensos. Resolvida a sua execução, com absoluta urgência, pela administração anterior, já nos ultimos dias de governo, devendo para isso conceder o Estado um auxilio á Municipalidade, os serviços foram realmente iniciados, porém, poucos dias depois suspensos, e ao que se diz, sem qualquer possibilidade de reinicio breve.

Não tencionamos penetrar os motivos nem justificar, por enquanto, as superiores razões da suspensão dos serviços naquele trecho de um dos bairros de mais densa população da cidade.

A afirmativa de que só motivos superiores teriam determinado a suspensão dos trabalhos é a que temos dado a todos os que, residentes naquele trecho de dificil acesso, nos têm procurado ora para pleitear a continuação do calçamento, ora para indagar-nos as razões da paralisação dos serviços.

Como fomos dos primeiros a louvar a iniciativa do ex-interventor determinando a execução daquelas obras, em nosso entender de necessidade absoluta, naturalmente que temos sido solicitados a tratar do assunto nesta secção.

No inicio da atual administração da Prefeitura, abrimos ao chefe do Executivo municipal um largo crédito e até agora, ainda não vemos razões para afirmar que o tempo está "passando em branca nuvem". Mesmo porque o Prefeito precisa, primeiro, estudar bem os problemas da cidade para posteriormente procurar dar-lhes soluções adequadas.

Nesse caso, porém, do calçamento das Quintas, entendemos que uma explicação qualquer viria a calhar, e os interessados que são muitos ficariam sabendo porque não foi mais possivel continuar a pavimentação daquele trecho. — Z.

NOTICIA PARA O POVO

Trouxe o "Poti" grande carregamento de cereais

TAMBEM XARQUE E CONSERVAS

Pelo cargueiro "Poti", da Cia. Comercio e Navegação chegado esta semana de Porto Alegre, recebeu a nossa praça, além de apreciavel partida de cereais e conservas, grande carregamento de xarque.

Nestes dias de transportes ainda dificeis, é motivo de satisfação, por exemplo, receber a noticia da chegada de xarque a esta capital, sabendo-se que as carnes secas contribuem talvez com 50% para a alimentação diaria do natalense.

Teremos assim, para nosso regalo durante cerca de uma quinzena, um pouco de "jabá" nas feijoadas diarias.

Com a gradativa normalização da navegação, as importações de generos se fazendo diretamente dos Estados sulinos produtores, vai aos poucos desaparecendo a praga dos intermediarios e "atravessadores" do Recife e de Fortaleza, que sob a denominação de "distribuidores" exercem, ha alguns anos, o monopolio do fornecimento das mercadorias á praça de Natal. Com a guerra e a supressão do nosso porto como ponto de escala os vapores passaram a ir quasi exclusivamente á Mauricéia e á terra de Iracema.

Os atravessadores e intermediarios têm sido os maiores promotores do encarecimento dos generos e utilidades, não só em Natal como nos demais pontos do pais.

Com a chegada do "Poti", só nos resta confiar na boa vontade dos proprietarios de armazens de estivas, no sentido de fazer baratear um pouco o quilo do xarque nas caras retalhistas, porque essa historia de carne sêca rançosa a 12,00 e a 14,00 parece que não tem mais fim. E a nossa esperança é tanto maior, quanto se sabe que grande parte do carregamento do "Poti" é constituido de aparas de xarque, mercadoria de qualidade inferior e, em consequencia, de preço tambem inferior.

Plantão de Farmacia

HOJE

Farmacia MAIA

Farmacia NAVARRO

RADIOFONIA

(Conclusão da 4ª pagina)

a colaboração de Silvio Caldas, Sonia Barreto e Dorival Caymi.

PROGRAMA PARA HOJE

18.00 — AVE MARIA
18.03 — Prefixo
18.05 — Grande Jornal Poty
18.20 — Panorama Esportivo
18.30 — O Vingador
18.45—Programa Oficial do Estado
19.00—Gravações
19.25—Noticias de todo o pais
19.30—Gravações
19.55—Cronica do Dia
20.00 — Terezinha Maia
20.20 — Orquestra Poti
20.50 — Ubaldo Lima
21.10 — Euclides Mélo
21.25 — José Coelho
21.40 — Gravações
22.00 — Encerramento

Instalação da Sede do Comité Municipal do P.C.B.

HOMENAGEM A MEMORIA DE KARL MARX

O comité Municipal do partido Comunista do Brasil instalará depois de amanhã a sua nova sede, á avenida 2, no bairro do Alecrim.

Nessa ocasião, será promovida uma homenagem á memoria de Karl Marx, cujo aniversario de falecimento transcorre naquele dia. Falarão varios oradores, apreciando a vida e a obra do autor de "O Capital".

Após a reunião, realizar-se-á animado leilão americano com um livro autografado por Luiz Carlos Prestes e uma medalha com a efigie do Secretario Geral do P.C.B.

Para essa reunião, o Comité Municipal está convidando todas as celulas, bem como os amigos e simpatizantes do Partido Comunista.

Margarida e Zelita Valente amanhã, no "T. Carlos Gomes"

SOB PATROCINIO DO GOVERNO ESTADUAL

Será amanhã á noite que a sociedade natalense terá o ensejo de ouvir e aplaudir duas jovens artistas baianas, num concerto de piano, no Teatro Carlos Gomes.

Margarida e Zelita Valente dois nomes já consagrados pela critica musical do pais apresentarão no seu recital, segundo já divulgamos ontem ao publicarmos o programa, numeros de Beethoven, Schumann, Debussy, Albeniz, Falla, Chopin.

O concerto terá o patrocinio do Governo do Estado, nas pessôas do sr. Interventor Ubaldo Bezerra e prefeito Silvio Pedroza.

Linhas Aereas Brasileiras

Viagens especiais em Douglas DC-3
Avião especial partirá na proxima sexta-feira, dia 15 de Março, para RECIFE - SALVADOR - VITORIA - RIO
Aceitamos passageiros e encomendas
Reservas á Rua Cel. Bonifacio, 194
PEDROZA & IRMÃO LTDA
Agentes em Natal
Telefone — 1999

Ação de tropas sovieticas na fronteira do Irã

Congelar os preços, limitar os lucros e regulamentar gréves

70 mil fardos de algodão em pluma vendidos ao mercado paulista por um só corretor

OPERAÇÃO DE 95 MILHÕES DE CRUZEIROS

SÃO PAULO, 14 (Meridional) — Foi, agora, conhecida uma operação de grande vulto, no mercado algodoeiro. Dos estoques financiados pelo governo foram vendidos 70 mil fardos de pluma, volume que, aos preços atuais, representa cerca de 95 milhões de cruzeiros. Essa operação, ao que pudemos apurar, foi distribuida por varias firmas, cabendo á Sociedade Algodoeira do Nordeste Brasileiro 35 mil fardos, a Anderson Clayton & Cx 15 mil a Mac Faden & Co. Limitada 10 mil e os restantes distribuidos a outras firmas.

Causou estranheza que essa operação tivesse sido feita por um unico corretor, quando tudo parecia indicar ser mais razoavel que a transação corresse pelo Pregão da Bolsa e equitativamente distribuida pela classe.

O Sindicato dos Corretores de Mercadorias esteve reunido para examinar a questão e sugerir ao governo a venda publica do algodão empenhado ao Banco do Brasil, segundo as normas bolsistas e em condições de não beneficiar apenas a um corretor.

Falando a propósito, á "Meridional", o sr. Hugo Borghi declarou:

— "Não creio que o sr. Gastão Vidigal tivesse tomado a medida de vender parte do estoque do algodão do governo, conforme noticias que circulou hoje nos meios algodoeiro causando grande ansiedade, pois reconheço no digno ministro da Fazenda bastante visão e conhecimento dos nossos assuntos economicos. Acho que o ministro da Fazenda antes de adotar qualquer critério em relação á venda dos estoques do governo, deveria tornar publico, para conhecimento dos interessados, de como se compõe esses estoques, abrindo concorrencia publica, em que pudessem tomar parte todos os que desejassem. Além do mais aproxima-se a nova safra algodoeira, e o governo está na obrigação de definir qual sua politica em relação a esse nosso produto, para possibilitar ao comercio algodoeiro se adaptar a essa politica para regularizar suas operações.

Esperado o "Duque de Caxias"

RIO, 14 (Meridional) — Espera-se aqui a 23 do corrente o navio "Duque de Caxias", a bordo do qual viajam os cardeais sul-americanos que regressam de Roma. No mesmo navio viajam ainda as esposas dos expedicionarios que não conseguiram transporte anteriormente.

Conferencia da Paz

Perspectivas de adiamento

LONDRES, 14 (UP) — Um porta-voz do Ministério do Exterior admitiu a possibilidade de um adiamento da Conferencia da Paz, que devia realizar-se em Paris, no mês de maio Esse atrazo seria justificado pelo fato dos delegados á Conferencia dos Chanceleres, em Londres, não terem progredido até agora nos seus preparativos.

Decisão adotada pelo governo

Uma reunião de altos elementos da administração

RIO, 14 (Meridional) — **Ontem, pela manhã, o presidente Eurico Dutra recebeu em conferencia conjunta os srs. Carlos Luz, general Gois Monteiro, Gastão Vidigal, Edmundo Macedo Soares e Silva e Otacilio Negrão de Lima, ministro da Justiça, Guerra, Fazenda, Viação e Trabalho respectivamente, com os quais esteve reunido durante mais de uma hora, no Palacio Guanabara...**

Não foi fornecida qualquer nota oficial explicativa, nem os participantes da reunião fizeram declarações sobre os assuntos debatidos e soluções assentadas. Todavia, mais tarde no Palacio do Catete, conseguimos apurar que o presidente da Republica e os ministros trataram de, pelo menos, três problemas de grande relevancia. O primeiro, o congelamento dos preços de todos os generos alimenticios; o segundo, a limitação dos lucros, e, finalmente, a regulamentação do direito de greve.

Nenhuma das fontes consultadas desautorizou as verções correntes, dando como certo que tais questões foram estudadas. Ademais sabe-se que elas estão, há dias, nas cogitações dos ministros competentes para examina-las.

Já em mãos do presidente Dutra

RIO, 14 (Meridional) — Afirmando que já se encontra nas mãos do presidente da Republica o decreto limitando os lucros do comércio e industria, um vespertino adianta que o projeto prevê a distribuição com os empregados de parte dos lucros dos patões.

Morreu Von Blomberg

LONDRES, 14 (UP) — Informa a "Exchange Telegraph" que, numa célula da prisão de Nuremberg, faleceu, ontem, o marechal Von Blomberg. Foi ele ministro da guerra de Hitler até 1937, quando renunciou á vida militar, não tendo participado da guerra. Estava esperando a sua vez de depor como testemunha da defesa do marechal Keitel.

Suicidio de um conselheiro politico de Hitler

STUGART, 14 (UP) — Suicidou-se, domingo ultimo, em sua residencia, na Baviera, o professor Kilr Hausfer, o grande propagador da ciencia geopolitica, que era considerado pelos chefes dos conselheiros secretos de Hitler. Tinha sido posto, há tempos, em liberdade, pelas autoridades norte-americanas, mas, parece que temeria ser chamado para depôr em Nuremberg. Hausfer tinha 76 anos e sua esposa, que se envenenou com ele, 79.

Enforcado o "Quisling" hungaro

BUDAPEST, 14 (U. P.) — O primeiro ministro hungaro durante a ocupação nazista, Fereay, morreu, ontem, enforcado no páteo da prisão de Budapest, com mais de três dos seus colaboradores. Uma grande multidão se reunira para apreciar o espetaculo, que foi muito aplaudido pela turba.

NAS FRONTEIRAS DO IRÃ

MOVIMENTAM-SE OS RUSSOS

GRAVE A SITUAÇÃO NO ORIENTE MEDIO

LONDRES, 14 (U. P.) — Segundo o correspondente em Teerã do "Daily Express", os meios mais fidedignos confirmaram as noticias sobre os movimentos de tropas russas no norte do Irã. Alguns observadores, que sobrevoaram a região de Kira, 40 quilometros a leste da capital, viram como no acampamento sovietico se descarregavam e montavam tanques, de fabricação norte-americana.

AVANÇOS

LONDRES, 14 (U. P.) — Informa o "Daily Express" que, em Teerã, companhias da infantaria sovietica avançaram em torno do Lago de Urmia, cuja margem ocidental dista 50 quilometros da fronteira entre a Russia e a Turquia.

CELEUMA NA RUSSIA

MOSCOU, 14 (U. P.) — De Henry Shapiro — (Recebido em Londres pelo telefone) — O fato do marechal Stalin ter respondido, pessoalmente, ao discurso do sr. Churchill causou tanta celeuma na Russia que o citado discurso foi indicado como sendo um sinal evidente da gravidade da situação. Indica-se tambem que o proprio marechal Stalin considera gravissima a situação, pois, do contrario, não teria respondido pessoalmente ao discurso de Churchill. Uma entrevista do generalissimo Stalin ao jornal "Pravda", publicada na primeira página e com "manchettes" por todos os jornais, tem sido, praticamente, o unico tópico das conversações da cidade entre os russos e nos circulos estrangeiros de Moscou. O "Izvestia" publicou, hoje, um artigo que diz que dois politicos iranianos iniciaram a politica anti-russa em 1919, ainda exercem influencia no Irã. O mesmo jornal acusa certos iranianos e estrangeiros reacionarios do desejo de sabotar as relações anglo-sovieticas, promovendo conflitro entre a União Sovietica e outras potencias. O referido artigo diz que as potencias estrangeiras, desde a primeira guerra mundial, têm instigado e apoiado os atentados praticados pelos iranianos contra a segurança do territorio sovietico, no Caucaso e norte do mar Caspio. Nenhum jornal russo publica qualquer referencia ás alegações do sr. Byrnes sobre as tropas sovieticas que estavam realizando movimentos no Irã.

PREVINEM-SE OS TURCOS

LONDRES, 14 (U. P.) — Depois de declarar que a situação no Oriente Médio está prestes a explodir, o "Daily Scketch" revela que foi captada uma mensagem radiotelefonica, segundo a qual poderosas tropas turcas foram enviadas, apressadamente, para as fronteiras da Russia com a Provincia de Azerbaidjau e com a Persia. A mensagem dizia que a Turquia está preparada para o pior e está disposta a resistir a tudo, sejam quais forem as consequencias.

FALA O PRIMEIRO MINISTRO DO IRÃ

PARIS, 14 (U. P.) — O movimento de tropas russas no Irã foi anunciado, hoje, pela imprensa matutina em "manchettes". Os jornais parisienses sublinham que o fato provocou em Londres e Washington grande tensão internacional. Os jornais da esquerda abrem espaços para as declarações do marechal Stalin, ao correspondente do "Pravda", a respeito do discurso pronunciado pelo sr. Churchill, em Fulton, enquanto que outros reproduzem com destaque as declarações prestadas á imprensa por Ghavan Sultanev, primeiro ministro do Irã, afirmando que descrê, completamente, de tais movimentos das tropas da U. R. S. S.

Churchill falará hoje em Nova York

ATRIBUE-SE IMPORTANCIA AO DISCURSO

NOVA YORK, 14 (U. P.) — Atribue-se grande importancia ao discurso que Winston Churchill pronunciará, hoje, á noite, no banquete que a cidade de Nova York lhe oferecrá no Hotel "Waldorf Astoria". Estarão presentes quarenta e dois embaixadores e ministros acreditados nos Estados Unidos, bem como representantes das Nações Unidas Churchill falará ás 20,30 horas, hora local, que corresponde a 0,30 minutos da madrugada, hora do Rio de Janeiro, e o seu discurso será irradiado.

Em aberto a questão do sistema de governo

POSIÇÃO DO P. R.

RIO, 14 (Meridional — Para a instalação da Comissão Constitucional, reuniu-se, ontem, a Comissão Executiva do Partido Republicano, sob a presidencia do sr. Artur Bernardes. Foram discutidos, por essa ocasião, temas relacionados com a questão do parlamentarismo. Depois de amplos debates, ficou assentado que o Partido deixará em aberto a questão do presidencialismo e do parlamentarismo.

Pretensão dos trabalhadores paulistas

SÃO PAULO, 14 (Meridional) — Informa-se que os trabalhadores de São Paulo, por seus orgãos de classe, dirigir-se-ão ao presidente da Republica e ao interventor do Estadi, afim de que seja conseguido um seu representante junto á comissão de abastecimento.

Sessão de cinema dedicada a imprensa e ao radio

Anuncia-se para amanhã, nas dependencias do Departamento Estadual de Informações, uma sessão cinematografica dedicada aos militantes da imprensa e do radio em nossa terra, constante de peliculas distribuidas pela Repartição de Informações e Assuntos Culturais através do Consulado dos Estados Unidos da América nesta capital.

O programa a ser exibido incluirá filmes novos, abordando assuntos de interesse geral e permanente e obedecerá a seguinte ordem:

1 — Um sistema ferroviario em funcionamento;
2 — Os peixeiros do Mercado de Fulton;
3 — Côro de meninos;
4 — A rainha da colmeia;
5 — Asas marinhas;
6 — Brincando de Musica.

O inicio do "show" está marcado para as 19.30 horas, não havendo convites especiais.

Mundo perturbado

FALAM ALTAS PERSONALIDADES AMERICANAS

WASHINGTON, 14 (U. P.) — A Comissão de Assuntos Militares da Camara ouviu as recomendações dos srs. Patterson, Eisenhower e Carl Spaatz no sentido de que os Estados Unidos e a Grã Bretanha "assumam com vigor uma atitude militar perante o Mundo, que está se perturbando". Aqueles personagens, respectivamente Secretario da Guerra, Chefe do Estado Maior norte-americano, e chefe das Forças Aéreas do Exercito americano recomendaram a prorrogação da vigencia da lei do serviço militar obrigatorio e revelaram que o Exercito espera manter forças num total de um milhão e setenta mil oficiais e soldados, a partir de 1.º de julho de 1947.

O DIÁRIO

Orgão dos "Diarios Associados"
Fundado a 18 de Setembro de 1939

ANO VII — Quinta-feira, 14 de Março de 1946 — N.º 862

ASSEMBLE'IA CONSTITUINTE

INTERROGAÇÃO AO GOVERNO

SOBRE AS MEDIDAS PARA CONTER A ALTA DOS PREÇOS

RIO, 13 (Meridional) — Na sessão de ontem, da Assembléia Constituinte, o deputado trabalhista Berto Condé pediu a intervenção da mesa, com a indicação nº 26, junto ao governo, no sentido de obter medidas que melhorem a situação do povo, em face do excessivo custo da vida.

O orador ocupou a tribuna durante uma hora, afim de justificar a sua indicação. Fez um estudo da situação economica do pais e dos trabalhadores, salientando que o mal do Brasil era o pauperismo e que cabia ao governo combatê-lo.

Entraram no debate os srs. Jurandir Pires Ferreira, Gurgel do Amaral Valente, Amaral Peixoto, Jales Machado e Prado Kelly, que encaminhou á mesa um substitutivo á indicação nº 26, concebido nos seguintes termos: — "Requeremos que a Assembléia Constituinte solicite ao governo por intermedio dos Ministerios da Fazenda, Viação e Agricultura, informações sobre as providencias de carater financeiro economico e administrativo que tomou e pretende tomar em prazo breve, quanto á excessiva elevação, óra verificada, dos preços das utilidades"

O sr. Nereu Ramos, lider da maioria, usando da palavra declarou que não estava de acordo com os termos da indicação nº 26 e por isso votava a favor do substitutivo.

— O governo tem tomado — acrescentou — e há de tomar todas as providencias para melhorar o padrão de vida do povo. O requerimento do sr. Prado Kelly dará ao governo a oportunidade de informar a respeito das providencias que tem tomado.

O sr. Berto Condé falou, a seguir, para concordar, tambem com o substitutivo do deputado udenista fluminense, o qual desse modo, foi unanimemente aprovado.

O DIARIO...

Orgão dos "Diarios Associados"
FUNDADO A 18 DE SETEMBRO DE 1939
Diretor-Gerente: EDILSON VARELA
Redação, administração e oficinas: Rua Frei Miguelinho, 129 — A correspondencia de ordem comercial deve ser exclusivamente endereçada ao Diretor-Gerente.

ASSINATURAS:

Ano	Cr$ 100,00
Semestre	Cr$ 60,00
Numero atrazado	Cr$ 1,00
Numero avulso	Cr$ 0,50

Serviço estrangeiro da "United Press"; correspondentes especiais em Londres e Paris. Serviço Meridional (exclusivo) e Nacional.

SUCURSAIS: Serviços de Imprensa Ltda. Rua 7 de Abril, 241, São Paulo. Serviço de Imprensa Ltda, Ed. Odeon (sala 802), Rio de Janeiro.

RATOS E RATOS

Murilo MARROQUIM
(Para os "D. A.)

RIO, 12 — O Regimento Interno da Asembléia Constituinte foi, afinal, ontem, aprovado. O artigo 71, considerado por minorias e maioria, como um pequeno espantalho, ficou desmoralizado. Nem é espantalho, não é bom e tambem não é perigoso. Simplesmente é inocuo, como uma figura de retorica. O sr. Mangabeira, afirmou que o 71 é anti-estético; disse o sr. Nereu Ramos que o 71 é rude e honesto como um café duplo; outros Constituintes afirmaram outras coisas, enfeitando ou não o 71 de novos adjetivos, e o 71 foi aprovado por 136 contra 52 votos das minorias democraticas. E' bom recordar o que pede ou impõe este duvinoso 71 do Regimento: pede que não se discutam materias que não digam respeito á Constituição que se fará, e impõe, na letra, que tal pedido seja uma lei de fato. Quer dizer, aprovando-o, segundo a sua redação, a Assembléia se condenaria a jamais poder tratar de qualquer problema importante e premente como ele fosse, de vez que na ordem do dia dos seus trabalhos apenas questões constituintes seriam focalizadas.

O "arrolhamento" da Assembléia, ao qual aludiram de inicio as minorias, seria uma lei, e uma lei moldada em propositos puramente politicos. O 71 era um herdeiro, em linha muito direta e proxima, do impasse criado na Assembléia, quando da virtual aprovação da continuidade da Carta de 37. Dentro daquela linha politico-partidaria, assumida de maneira discutivel pelo PSD, a aprovação do 71 se tornou inevitavel. Aprovando-o, a maioria reforçava a sua opinião de que a Assembléia tem direitos temporarios apenas constituintes, á espera de que tenha oportunidade futura para legislar. Enquanto não pode legislar, a Assembléia, segundo a redação do artigo 71, ficaria tambem sem o direito pratico de discutir materias de ordem politica, juridica e mesmo de efetuar através de seus variados representantes, qualquer estudo que não esteja dentro das orbitas estritamente constitucionais.

E' dificil, de outra parte, considerar que materias poderiam ser discutidas pela Assembléia, que não se relacionassem, diretamente ou não, com questões constitucionais. Mas, a base do 71, tais relações poderiam ser consideradas imediatas ou remotas — e considerar qualquer delas como remota seria obstrui-las em seu nascedouro.

A situação encontrava-se nesse pé, quando o sr. Nereu Ramos subiu hoje á tribuna e fez o que se pode considerar uma retirada estratégicamente oportuna. Se o lider da maioria tivesse tomado identica iniciativa, quando da discussão em torno de 37 — não abdicando dos seus direitos de maioria, mas até reafirmando-os, através de concessões democraticamente saudaveis e de inegavel sagacidade politica — sem duvida que a atmosfera da Constituinte não teria ficado tão eletrizada.

Não teria, sem duvida, atingido aquele climax dramatico de predissolução, quando o sr. Café Filho deu o seu brado de alarma, inquietando o pais e atraindo sobre a figura do general Dutra uma grande onda de suspeição.

Tal suspeição jamais teria sido possivel, no pequeno espaço dos trabalhos parlamentares, se a maioria conduzisse sua politica partidaria com mais liberalismo e mais plasticidade.

O fato de ter dado uma interpretação nova — nova quanto ao ponto de vista já expressado anteriormente pelo seu partido — ás reais possibilidades do artigo 71, indica que o sr. Nereu Ramos está recobrando os frutos da sua nova experiencia parlamentar e prenuncia que a posição da maioria tende a se tornar menos radical e personalista, e mais coerente e nacional.

Deve-se, agora, anotar com prazer que o sr. Nereu Ramos, interpretando sob uma luz nova os dispositivos do 71, está reconhecendo a precipitação de análise em torno do problema de 37. Com isto, está dando ao poder executivo mais dignidade, e está atraindo para aquele poder a confiança nacional, que atos precipitados da maioria parlamentar poderão retirar irremediavelmente. O barômetro da ação politica do general Dutra é a sua maioria constituinte, e esta, se não reconhecer a sua imensa respon-

(Continua na 6.ª Página)

POLONESES PARA A AUSTRALIA

LONDRES, 13 (UP) — Está se processando aqui negociações no sentido de ir para a Australia certo numero de soldados poloneses pertencentes ao Exercito anteriormente estacionado na Italia.

Um cruzeiro educativo

Por Walter LIPPMANN
(Copyright dos "Diarios Associados")

NOVA YORK — Graças ao uso inexato e exagerado de palavras sensacionais, estamos dando ao resto do mundo, e a nós tambem, informara. Dizemos a todo o mundo que a desmobilização rápida das nossas forças é a desintegração do nosso poder militar. Não resta duvida que a desmobilização está sendo rápida, e até precipitada, e que a eficiencia e a disciplina das nossas forças de alemmar estão sensivelmente diminuidas. Mas concluir dai que isso equivale á desintegração do poder militar americano é não compreender a real natureza desse poder.

E' um erro supôr que a medida do nosso poder seja a capacidade e a vontade de manter em tempo de paz os numerosos exercitos de civis que foram recrutados, instruidos e equipados para que Eisenhower e Mac Arthur os comandassem. Esses exercitos foram na Europa e na Asia a prova palpavel do poder americano no mundo. O que deles resta agora não é impressionante, quer em disciplina, quer em moral. Mas é um engano pensar que o poder americano no futuro, ou mesmo atualmente, pode ser medido pela situação desses restos do exercito do tempo de guerra. Isso seria desconhecer o fato básico de que o poder americano é principal e especialmente anfibio.

* * *

Somos uma ilha — uma ilha continental, é verdade, mas de fato uma ilha — e desenvolvemos e aperfeiçoamos uma espécie unica de poder militar. Consiste ele numa combinação de forças navais, aéreas e terrestres, que podem agir a grandes distancias, através dos mares. Ninguem pode deixar de reconhecer a existencia desse extraordinario instrumento ou de esquecê-lo no calculo das forças disponiveis em qualquer parte. Não há outro instrumento militar que se lhe compare em extensão, em alcance, em flexibilidade, em mobilidade, em concentração rápida, em capacidade de exercer irresistivel pressão sobre o objetivo visado. Seria absurdo imaginar que, com esse instrumento nas mãos, não possamos falar com igual autoridade diplomatica em qualquer das regiões contestadas da Europa, da Asia e da Africa.

Entretanto, a moda do momento na Europa, e aqui tambem, é pô-lo fóra de cogitações. E' verdade que os europeus nunca viram em toda a sua força o poder militar dos Estados Unidos. Exerceu-se ele principalmente no Pacifico, não sendo muito visivel para as grandes massas humanas e não merecendo muita atenção dos estadistas e generais europeus, absorvidos no terrivel embate dos maciços exercitos terrestres. Os desembarques na Africa do Norte, na Sicilia, na Italia e na França, embora impressionantes, não revelaram a verdadeira natureza do nosso poder anfibio. Efetuado o desembarque, a luta em terra firme obscurecia o fato mais significativo, a existencia de um instrumento militar capaz de atravessar oceanos e desembarcar forças consideraveis nos lugares que escolhesse.

* * *

O nosso povo, inclusive muitos dos nossos chefes militares e diplomatas, não compreendem a verdadeira significação desse poder anfibio. A nossa Marinha tem-se interessado especialmente pelo Oceano Pacifico, como inimiga da Marinha japonesa e rival amigavel da Marinha britanica. O nosso Exercito se modelou pelo Exercito alemão, considerado até 1942 pelos soldados profissionais o melhor exercito do mundo, acima de quaisquer comparações. Hoje em dia, há uma tendencia a contar o numero de divisões do Exercito Vermelho.

O resultado é que ainda mal começamos a compreender os usos e a significação do nosso instrumento militar, que é novo e diferente, em proporções, em potencia e em possibilidade, de qualquer outra força existente no mundo.

* * *

Creio que seria aconselhavel corrigir esses enganos aqui e no Exterior. Parece

(Continua na 4ª pag.)

AGIR EM TERMOS DE DEMOCRACIA

Afinal, com a aprovação do Regimento Interno, vão iniciar-se os verdadeiros trabalhos constitucionais no Parlamento. E já não era sem tempo...

Apesar das eleições, apesar da posse do presidente eleito, apesar do Congresso estar reunido, a sombra da ditadura prójeta ainda suas sombras nefandas sobre a nação.

A "outorgada" de 1937 paira por si, em pleno vigor, como uma espada de Dámocles sobre a cabeça fragil de nossa democracia renascente.

* * *

Enquanto ela existir, não teremos saido do autoritarismo e do arbitrio, não teremos livrado o pais da nódoa vergonhosa do consulado getuliano, em que, sob sua inspiração e sob seus ditames, todas as liberdades do cidadão foram extintas.

A sua presença, na vida nacional, é, assim, permanente motivo de insegurança e labéu.

* * *

Até agora, na Assembléia, em discussões e resoluções de magna importancia para o destino da democracia brasileira, as atitudes vitoriosas têm prevalecido levando-se em conta o brutal argumento do maior numero.

Façamos votos para que, na elaboração do documento constitucional, a razão, o bom senso, a lógica o criterio do bem comum afirmem-se por sobre os preconceitos dos mesquinhos partidarismos.

O desenvolvimento da existencia brasileira exige, de seus homens politicos, o desapêgo aos estreitos e odiosos interesses de facções.

Numa democracia legitima, a florescencia de tais sentimentos é inconcebivel. E foi certamente assim pensando que, ao tomar posse da cural governamental, o sr. general Eurico Dutra acentuou que pretendia ser o presidente de todos os brasileiros.

ACADEMIA DIPLOMATICA

AUSTREGESILO DE ATHAYDE
(Para os "D. A.)

No Brasil as atividades mais responsaveis no campo politico e administrativo são deixadas á improvisação.

Não há nem mesmo nas universidades o ensino sistematico de materias que se relacionam essencialmente com a preparação para o exercicio de funções daquela natureza.

Só recentemente, com a criação das Faculdades de Filosofia, começam a mudar os rumos do velho método de considerar o bacharel um homem apto a mil especialidades que em outros paises requerem longos aprendizados.

* * *

Esse pequeno exordio vem a proposito da extensão do Instituto Rio Branco do Itamarati a objetivos mais consentaneos com o trabalho daquela casa.

Será transformado numa Academia Diplomatica, a terceira a fundar-se no mundo, sendo as duas outras de Paris e Viena.

Ali aprenderão os jovens aspirantes á carreira as materias da sua especialização profissional e ninguem duvidará que esse genero de seleção determinará um nivel mais alto no corpo de servidores daquele ministerio.

* * *

O que é indispensavel é que os titulos da Academia Diplomatica constituam de fato a condição da entrada no Itamarati e não aconteça o que tem sido tão frequente no Brasil, que governos desabusados passem por cima de leis e regulamentos para distribuir as suas complacencias com afilhados e amigos.

A iniciativa é ótima e a esperança é que corresponda aos altos fins que o sr. João Neves tem em vista.

Não acredito que por sairem de uma escola, os diplomatas brasileiros de amanhã superem os de hoje ou os de ontem.

As culminancias na arte e na ciencia diplomaticas, como na pintura ou na musica, resultam de vocações profundas. Mas a medida da corporação ganhará em altura espiritual e isso representará uma grande vantagem para o Brasil.

ASSASSINIO DE INTELIGÊNCIAS

Moacyr DUARTE
(Para O DIARIO)

Sebastian Zapirain e Santiago Alvarez, lideres anti-fascistas espanhóis, presos politicos por ordem de Franco, aguardam o dia da execução. E com eles muitos outros, literatos, cientistas, professores, politicos, acham-se encarcerados pelo unico crime de haverem conspirado contra o regimem vigente em seu pais. Os lutadores republicanos Mercedez Gomez, Isabel Saenz e Maria Tereza Toral, esta ultima cientista de renome, mereceram de dois senadores brasileiros: Luiz Carlos Prestes e Hamilton Nogueira, veemente protesto contra as suas prisões, que são uma afronta aos ideais de liberdade de todo o mundo civilizado.

São inexgotaveis as reservas de inteligência e a capacidade de luta do heróico povo de Espanha. Como todos os regimens fascistas, o franquismo não admite nem compreende o valor da inteligência. Assassinios em massa de verdadeiros democratas, homens que presam acima de tudo a sua liberdade e a liberdade de seus concidadãos, teem se verificado naquele pais ibérico. O fascismo campeia desordenado com todas as semelhanças e bestialidades de seus congêneres da Italia e Alemanha. Não há liberdade de pensamento nem de ação. As leis são drásticas. Todos os inimigos do "caudilho", todos os que não compactuam com ele, que não rezam pela sua cartilha, que não professam a sua ideologia teem que ser inexoravelmente eliminados. E' uma maneira fácil e comoda de desfazer-se de seus adversários. Pensar é crime, falar crime maior.

Mas os intelectuais espanhóis não se atemorizam diante dessas intimidações. Abandonam o pais — quando podem — e em terras estranhas, México, Chile, Estados Unidos, Uruguai, nos paises que respeitam os direitos do homem e do cidadão, continuam a luta, com mais coragem, com mais decisão, com maiores desejos de vencer. O espirito de Federico Garcia Lorca, figura vibrante de idealista, barbaramente assassinado pelo falangismo vive ainda na alma e na lembrança de seus compatriotas. Garcia Lorca continua a ser um simbolo para o seu povo. Seu amor á patria era qualquer cousa de surpreendente de belo e de forte, e por ela um dia teria que ser sacrificado. Foi o maior poeta de Espanha. Um dos maiores teatrólogos. Um dos mais conscientes e sinceros intelectuais modernos. Franco, assassinando-o, fê-lo maior, mais querido, mais popular, e mais do que isso ainda, incorporou-o ao patrimônio dos povos livres como um dos mártires da Democracia na luta contra o fascismo internacional.

As conferencias de Chapultepec e São Francisco não resolveram o caso espanhol. O fascismo embrionário dos primeiros anos da guerra civil, desenvolveu-se através de uma propaganda sistemática, identica á exercida pelo DIP, nos tempos aureos da ditadura varguista. O polvo bem alimentado, mas inconformado com as derrotas impostas á Alemanha e Italia, tenta um novo golpe estendendo os seus tentáculos por toda a Peninsula Ibérica, e envia embaixadores suspeitos para os paises com os quais ainda mantem relações, afim de fomentarem as intrigas de bastidores, a propaganda subversiva e a espionagem internacional.

Mas essa nódoa no cenário democrático do mundo atual que se pretende construir não subsistirá. Os remanescentes do fascismo italiano e alemão não teem clima para continuar a viver. Porque somente ao povo, em qualquer pais do

(Continua na 4ª pagina)

JUDITH GARLAND, MAE

HOLLIWOOD, 14 (UP) — A atriz Judith Garland teve, ontem, o seu primeiro filho, uma menina que receberá o nome de Liza. Judith que estava recolhida a um hospital, teve que se submeter a uma operação,

AS REFORMAS DO GENERAL MORINIGO
A lei de imprensa vai ser reformada para pior

HERANÇA GETULIANA:
Moldes dipeanos fielmente copiados
O trabalho paraguaio e seu nivel de vida

Edmar MOREL

Enviado dos "Diarios Associados" ao Paraguai

Nesta ultima reportagem sobre o Paraguai, o enviado especial dos "Diarios Associados", aborda a falta de liberdade de imprensa no pais vizinho e comenta o projeto-lei com o qual o general Higino Morinigo tenciona dar liberdade aos jornais...

Tambem, o reporter Edmar Morél, faz um ligeiro estudo sobre as condições de vida dos trabalhadores paraguaios e as leis sociais que os amparam.

ASSUNÇÃO: (Via Aerea) — Por coincidencia ou por tradição politica, o fato é que o Paraguai, desde a sua independencia em 1811, até 1940 só conheceu quatro governos cada um com o periodo de 30 anos. Falo de Gaspar Francia, de 1811 a 1840, dos Lopez de 1840-1870, do Partido-Colorado, de 1870 a 1904 e por fim, do Partido Liberal, de 1904 a 1937, exercendo influencia governamental até 1940.

Que fizeram estes governos em prol do povo?

Na verdade, com exceção de Francia, de Don Carlos e seu filho Solano Lopez, pouca cousa foi feita pela politia partidaria em favor da gente guarani.

Ninguem pode escrever a historia do Paraguai, sem deixar de focalizar aquelas tres figuras, sobretudo os dois ultimos.

Do espirito progressista de Don Carlos falam os palacios, o velho teatro da opera, a Estação da Estrada de Ferro, os solares, um mundo arquitetonico inteiramente desconhecido do Brasil. E de Solano Lopez? De Solano Lopez falam os historiadores imparciais fala a guerra de 1864 quando um povo com menos de dois milhões de habitantes lutou seis anos contra o Brasil, a Argentina e o Uruguai.

E dos governos dos Partidos Colorado e Liberal? Deixo que falem as cifras impressionantes do analfabetismo, da mortalidade infantil, da desnutrição do povo, os desterros, as prisões na miseravel Penitenciaria de Assunção, a entrega do territorio nacional a sindicatos estrangeiros, etc.

Hoje, entretanto, ha movimento renovador nos quadros politicos partidarios e sente-se claramente, que existe um espirito de melhor compreensão e que os problemas populares preocupam os partidos, não esquecendo de exaltar, neste sentido, o papel da mocidade, quase toda ligada aos movimentos Feverista e Comunista, duas correntes que deseja imediata renovação na politica nacional, uma politica de amparo á classe media, ao trabalhador ao camponês.

SALARIOS BAIXOS

Indiscutivelmente, os trabalhadores constituem a classe mais sofredora do Paraguai Percebem salarios baixos e a Legislação Social não os ampara condignamente.

Técnicos norte-americanos de um instituto de pesquisas, após demorados estudos, chegaram á conclusão de que um operario guarani necessita, pelo menos, de uma diaria de 5 guaranis (Cr$ 37,50), para fazer frente ás despesas de alimentação e educação de sua familia. Pois bem. No Paraguai o salario minimo é de 1,60 guaranis, que correspondem a menos de Cr$ 12,00. O resultado é o seguinte. As populações rurais estão desnutridas e a assistencia social é infima. Basta dizer que no Chaco, com uma população que desaparece diante da imensidão da area territorial, só existem tres médicos.

Mesmo o operario de 1.ª categoria gastando 4,50 guaranis me virtude da carestia da vida, passa mal de boca e não pode educar seus filhos.

Para melhorar a sua precaria situação, os trabalhadores do Paraguai sem distinção de credos politicos, nem religiosos, levados unicamente pelas necessidades do estomago pleiteiam aumento de salarios, rebaixamento dos preços dos artigos de primeira necessidade. Desejam seis horas de trabalho nos lugares insalubres, seguros para a velhice e invalidez, proteção ás mulheres e aos menores que trabalham, direito de greve.

A LEI 1217

A lei n. 1217, pela qual se regula a organização sindical no Paraguai, é antes de mais uma lei anti-democratica e choca-se com os principios dos chamados Direitos Sociais do Século XX.

E por isto, a massa trabalhadora é contra a lei 1217, uma vez que constitue um atentado contra o espirito democratico.

Para exercer qualquer cargo numa diretoria de sindicato é preciso "não professar ideologias contrarias aos fundamentos politicos e morais da nacionalidade, de acordo com os informes que em cada caso expedirá o "Departamento de Policia".

Tem mais: "O Departamento Nacional do Trabalho" fiscalizará permanentemente os sindicatos.

E em casos de desobediencia, o Estado tem poderes para multar os infratores até 500 guaranis (mais de Cr$.. 3.500,00), suspende e destitue diretores e finalmente, dissolve não só os sindicatos, como as Federações e Confederações trabalhistas.

Pela revogação do decreto-lei numero 1.217, que entrou em vigor em 15 de novembro de 1943, portanto, no governo do general Morinigo, os trabalhadores realizam um interessante movimento, que culmina com a publicação de impressos e jornais clandestinos.

LIBERDADE DE IMPRENSA

No Paraguai, em consequencia do decreto n. 89, assinado pelo então presidente general José Estigarribia, e seu ministro Alejandro Marin Iglesias, não há liberdade de imprensa.

O seu art. 2 define perfeitamente o espirito fascista da lei:

— "A direção geral de Imprensa e Propaganda terá a seu cargo o controle de todas as publicações em territorio nacional, como sejam livros, revistas, folhetos, jornais, estações de radio e outros meios de difusão e propaganda".

Este organismo que esmaga quaisquer manifestações de liberdade foi organizada nos moldes do DIP brasileiros, tendo ido á Assunção funcionarios do DIP para organizar o D. G. P. P. do Paraguai.

O GENERAL MORINIGO VAI REFORMAR A LEI...

No meu ultimo encontro com o presidente do Paraguai, tive ensejo de abordar a falta de liberdade de imprensa. O general Higino Morinigo, tocou numa campainha e chamou o seu secretario particular:

— Traga a copia do projeto do decreto-lei referente á liberdade de imprensa...

E a seguir, adianta-me:

— O melhor colaborador de um governo é a imprensa

Elogia o jornalismo brasileiro, sem esquecer de citar nomes de jornalistas agraciados pelo seu governo.

Já com a copia do projeto do decreto-lei que será discutido numa proxima reunião ministerial, leio seu primeiro artigo:

— "A recepção, transmissão e intercambio de noticias, assim como a publicação de idéias por meio da imprensa é inteiramente livre e não estará sujeita a autorização e censura, etc. O abuso deste direito poderá ser reprimido conforme as disposições do presente decreto-lei".

AS DISPOSIÇÕES

Do artigo n.º 12 ao n.º 32 fala-se unicamente sobre penalidades. A futura lei que regula a liberdade de imprensa no Paraguai, traça estilo de linguagem, restrições, define responsabilidade, proibe ataques ao Estado e aos seus poderes e o artigo n.º 16 estabelece sanções administrativas e judiciarias, começando por advertencia, suspensão da publicação por um dia a dois meses, suspensão definitiva, prisão temporaria do prélo, publicação obrigatoria, por um tempo até de 15 dias das sentenças condenatorias recaidas contra os responsaveis dos delitos.

E finaliza:

— "Multa de 2 a 200 guaranis ou prisão equivalente".

E no que diz respeito ás sanções judiciarias, diz:

— "O Ministerio do Interior e Justiça concederá um prazo de 24 horas, a contar da notificação para que o responsavel pelo artigo formule a sua defesa".

DINHEIRO E LIBERDADE

Os brasileiros, sobretudo a sua geração nova, sabem o que é um pais sem imprensa livre, com o Congresso fechado e uma policia nazi-fascista esmagando a ferro e a fogo as liberdades publicas.

O Estado Novo de Getulio Vargas encontrou clima no Paraguai e não foi por solidariedade americana que o Brasil emprestou cem milhões de cruzeiros ao Paraguai. Certa vez, falando com um jornalista, em Assunção, ouvi estas palavras:

— O dinheiro brasileiro serviu para amordaçar a opinião publica do meu pais, com a criação da Gestapo, do D. I. P. e de negociatas escandalosas, desde o contrabando de pneumaticos e da gasolina.

O paraguaio é por demais sincero. Da mesma maneira que não esconde a sua decepção pelas consequencias do emprestimo brasileiro, vê com profunda melancolia a estrega de 10 milhões de pesos ao Banco Nacional do Paraguai, emprestimo do governo argentino.

Recordo, que no dia seguinte ao da publicação de um telegrama em "El Paraguaio", com relação ao emprestimo argentino, foi distribuido um boletim clandestino:

— "Mais dinheiro de governos nazis para nazificar o nosso infeliz Paraguai!"

ALFAIATARIA LONDRES

Comunica aos seus freguezes, que, ainda este mês, fará a sua transferencia da Travessa Aureliano, 53, para a **Rua Dr. Barata, 181.**

NATAL — RIBEIRA

ALERTA CONSTRUTORES E CONSUMIDORES EM GERAL!

Estoque formidavel de tela para estuque, azulejo de 1ª, material eletrico e de saneamento, tintas, vernizes, louça pó de pedra, objetos para presentes e variado sortimento de artigos de agata, acaba de receber do Sul do Pais, para vender aos menores preços da praça o

ARMAZEM BRASIL

De MANOEL JACOB & CIA.

Av. Rio Branco, 546 — Telefone 11-00

CIDADE ALTA — NATAL

Perdidos e Achados

GRATIFICA-SE, á rua Felipe Camarão, 392, ao portador de um cão perdigueiro, meia-orelha, branco, com manchas marron e três a quatro cicatrizes redondas (peladuras) no lombo, acudindo pelo nome de "Sinô" (Snow).

Reuniu-se, ontem, o Movimento da Juventude

Em sua séde provisoria, o Movimento da Juventude, fez realizar, ontem, ás 19,30 horas, mais uma reunião, na qual foram tratados varios assuntos relacionados com a obtenção de uma séde propria para a nova sociedade e com a elaboração do manifesto-programa que pretende lançar brevemente.

Depois de longa discussão, ficou assentado que o Movimento realizaria, amanhã, ás 19,00 horas, na Praia do Meio, o seu primeiro comicio, no qual falariam diversos oradores dizendo da finalidade da entidade, que não tem carater politico-partidario.

PRINCIPE DA MAIS...

(Conclusão da 6ª pagina)

ve e robusto, as barbas jeremias cas cobrindo-lhe o peito amplo e generoso, o coronel José Bezerra era uma figura poderosa e imponente: imprimia respeito e irradiava confiança. Tendo tido uma mocidade movimentada em torno dele se criaram muitas lendas... Mas o que fez a sua fama e a sua gloria, foi a sua atuação politica. Era um chefe. No municipio de Currais Novos — o seu feudo politico — confinado entre serras asperas, dominando a clara e rude paisagem do Seridó, eriçada de cactus e pedras, ele era Favela frondosa da beira da estrada, de sombra acolhedora, mas, tambem, de espinhos perigosos e temiveis... Dominava sem contrastes com a autoridade paternal que tudo resolvia — problemas economicos e domesticos, questões de terras e brigas de familias, eleições e safras... Nada escapava ao plano extenso e profundo da sua influencia. E em torno dele se aglutinavam, fieis e doceis, todos os homens do municipio, que o respeitavam e estimavam com fervor fanatico.

Aos 70 anos ainda dirigia vaqueijadas heroicas com o garbo de um vaqueiro adolescente: montado num ardego e possante cavalo, sua figura imponente, "barbas longas ao vejando sobre o guarda-peito de couro, avantajava-se, majestoso, á frente da manada de gado arisco. E se um novilho agil se tresmalhava, de repente nenhum mar-lhe a dianteira: era ele dos outros vaqueiros, por mais afoito que fosse, conseguia toquem se atirava, veloz, sobre o marrua fugitivo, para dar-lhe a clasica "mucica"sertaneja...

Morto ha muitos anos, sua sombra veneravel ainda paira tutelar e amiga, sobre aquela terra cujo drama ele viveu com amor: o drama da seca, do abandono e da pobreza...

Dele se podia dizer o que de um outro chefe do Seridó disse um historiador da nossa terra: o velho Zé Bezerra, de espirito lepido e frase pronta, granito das serras, ouro das minas, bondade dos invernos docura das noites, é o principe da mais legitima e linda de todas as dinastias do mundo, a do trabalho da dignidade e do coração.

Comercio-Transportes-Finanças

O PORTO

Entradas: Hoje, o Pirangi, do Rio; de Goiana, o cuter Balsemko; de Macau os iates Sto. Onofre e João Ananias.

Saidas: Ontem, o Poti para Areia Branca e a barcaça Aviadora para João Pessoa.

CIA. COMERCIO E NAVEGAÇÃO

Do Rio, com escala em Maceió, Recife e Cabedelo, entrou hoje o cargueiro Pirangi, com grande carregamento de varios gêneros. Manifesto daremos amanhã.

EMBARCAÇÕES A VELA

De Goiana, Pernambuco, entrou hoje o cuter Balsemko, trazendo para nossa praça 900 sacos de açucar.

— De Macau entrou hoje o iate Santo Onofre, com 100 sacos de sal moido para este porto. Tambem de Macau entrou ontem o iate João Ananias, com 245 sacos de sal moido para Natal.

— Para João Pessoa saiu hoje a barcaça Aviadora, levando desta praça 131 volumes de varios generos.

AVIAÇÃO

BRITISH SOUTH AMERICAN AIRWAYS

Da Europa passou ontem o Star Glow, com 12 passageiros em transito, inclusive o jovem João Paulo da Silva Paranhos, neto do Barão do Rio Branco.

PAN AMERICAN AIRWAYS

Do NC-34948, que de Miami passou dia 12 para Buenos Aires, desembarcaram:

De Belem: Alfredo Jesus Cunha e Maria Joana Cunha.

De Miami: Earl L. Weldie.

Aqui embarcaram:

Para o Rio: Lizette Bleurer, Silvia Bleurer e Ernest Bleurer.

Em transito: 17 passageiros.

De correio deixou 20 kgs.

— Do NC-84947, que de Miami passou ontem para Buenos Aires, desembarcaram:

De Belem: Arthur J. Williams, Clement H. Silva e John H. Hunter.

De Trinidad: Samuel Crimes.

De Miami: Maxwell Block, Idland F. Badman, Ruth Badman, Phillis Badman, Daniel Badman.

Em transito: 12 passageiros.

— De Buenos Aires para Miami passou ontem o NC-28305, com 17 passageiros em transito.

— No NC-34947, que de Miami passou ontem para Buenos Aires, embarcaram:

Para Buenos Aires: Pierre E. C. Guyot, Lucienne M. Guyot, Jean C. M. Tresca Enrique Pirola, Emil Vanderstegen, Raymond K. Katz, Marianne Katz, Elvira B. Katz, Estela F. Rosa.

— O clipper chhegado ontem da Europa retornou hoje a Lisboa.

CRUZEIRO DO SUL

Pelo avião PP-CBT da Cruzeiro do Sul, em transito de Fortaleza para o Rio, viajaram de Fortaleza: José de Almeida Vilar Melo e sra. Maria Hildair de Melo Vilar.

Embarcaram para o Rio: Roberto Vanderlei Mariz e Terezinha Vanderlei Maris.

Em transito: 19 passageiros.

REPARTIÇÕES PUBLICAS

A Recebedoria de Rendas arrecadou:

Dia 1	27.351,20
Saldo do mês anterior ..	549.195,70
Recolhido pelo Saneamento:	
Dia 1	3.684,90
Total geral	580.231,80
— A Prefeitura arrecadou ontem	16.931,80

Clinica de Senhoras do Dr. Etelvino Cunha

(Especialista)

Cursos de aperfeiçoamento no Rio de Janeiro e S. Paulo

Doenças de Senhoras — Partos

Ondas ultra-curtas, bisturi eletrico, eletrocoagulação, etc.

Cancer — Tumores

Consultorio: Rua Cel. Bonifacio, 222 — Fone 10-82

Consultas: Das 15 horas em diante, excéto aos sábados.

Residencia: Praça André de Albuquerque, 624

Fone 13-78.

Cronica Social

ANIVERSARIOS

ONTEM

Jovens

Djalma dos Santos, membro da Comissão Regional de Escoteiros do Mar.

HOJE

Senhores

Dr. Adauto Camara, diretor do Colégio Metropolitano, do Distrito Federal;

— Lauro da Escóssia, inspetor do Ensino Primário em Mossoró;

— Odilon Barbalho, agricultor no municipio de Goianinha;

— Dr. Henrique Castriciano de Souza, membro da Academia Norte-Riograndense de Letras e fundador da Escola Doméstica de Natal.

Senhoras

Edite Cavalcanti Rocha, esposa do sr. Antonio Marinho da Rocha, funcionário do Banco do Brasil;

— Ana Alves da Cunha, esposa do sr. Francisco Sotero da Cunha, residentes nesta cidade;

— Judith Dantas de Morais, esposa do sr. Enock Cavalcanti de Morais, musico da Força Policial do Estado.

Jovens

Jurandir Rodrigues de Souza, filho do sr. João Rodrigues de Souza, comerciante nesta capital.

Senhoritas

Elza Pereira Lima, filha do sr. José Freire, funcionário do Departamento dos Correios e Telegrafos.

Crianças

Romira, filha do sr. Romulo Leite, mecanico do Departamento Estadual de Informações, e de sua esposa d. Luiza Leite;

— Ester Printsak, filha do sr. Tobias Printsak, comerciante nesta cidade;

(Continua na 6ª página)

ASSASSINIO...

(Conclusão da 2ª pag.)

mundo, compete decidir de seu destino. E é bem diverso o destino que merece o valoroso povo de Castela. Chegará um dia em que os seus lares não serão mais violados, seus lideres fusilados, seus livros queimados, suas faculdades fechadas, seus cérebros paralisados. Os ditadores assús já lamberam o pó da terra, esfacelaram-se, ruiram de suas torres de marfim. Faltam os mirins. Franco, Salazar, Morinigo. E' essa a nossa esperança, a aspiração de todos os verdadeiros democratas do mundo.

Intelectuais anti-fascistas de Espanha, onde quer que estejais, lembrai-vos do poema de Pablo Neruda, no "Canto a las madres de los milicianos muertos":

Pero
Más que la maldición a las hienas sedientas, al estertor
[bestial
Que aúlla desde el Africa sus patentes inmundas,
Más que la cólera, más que el desprecio, más que el llanto,
Madres atravesadas por la angustia y la muerte,
Mirad el corazón del noble día que nace,
Y sabed que vuestros muertos sonrien desde la tierra
Levantando los puños sobre el trigo.

UM CRUZEIRO...

(Conclusão da 2ª pag.)

me uma bôa coisa que a nova Marinha americana vá percorrer os mares europeus, fazendo visitas aos nossos aliados .Os europeus viram o regresso do Exercito americano — nem sempre um espetaculo impressionante — e devem ter a impressão de que. com esses saudosos e meio indisciplinados "pracinhas", afasta-se do cenario europeu o poder dos Estados Unidos. Deviamos dar-lhes a oportunidade de ver a Armada que estava no Pacifico — os couraçados, os porta-aviões e alguma coisa dos grandes comboios navais, que permitem á Marinha americana transportar as suas bases.

E' justo mostrar-lhes essa força, porque eles podem esquecer-lhe a existencia e pensar que os soldados ansiosos pela baixa representam os nossos interesses, a nossa influencia e o nosso poder. Isso ajudaria a desfazer impressões falsas e erros de calculos que os diplomatas de mentalidade terrestre cometeram com tanta frequencia, durante as criticas discussões sobre a Alemanha, o Mediterraneo e o Oriente Médio.

* * *

Seria tambem conveniente que a Marinha visse lugares deste mundo por que este pais pode interessar-se, para não ficar fechada num circulo e não pensar que o unico oceano é o Pacifico.

A Marinha sabe tudo a rsepeito das ilhas do Pacifico. Só lhe traria beneficios um cruzeiro educativo, não só pelas Ilhas Britanicas, pela Noruega e pela Dinamarca, mas por Gibraltar, Casablanca, Dakar, Marselha, Toulon, Bizerta, Malta, Trieste, Salonica, o Dedocaneso, Tripoli, Alexandria, Haifa, Beirute, Suez e o Golfo Persico. São lugares tão interessantes quanto Okinawa e Saipan. O cruzeiro faria bem a todos e facilitaria bôas negociações, pois a nossa Marinha conheceria esses lugares e o povo desses lugares ficaria conhecendo a nossa Marinha.

* * *

Isso não prejudicaria absolutamente a organização das Nações Unidas. Ao contrario. Facilitaria muito as coisas saberem todos, a começar por nós, que, apesar da desmobilização, estamos interessados pela Europa e que podemos manifestar o nosso interesse.

Delegacia Fiscal do Tesouro Nacional em Natal

Para efeito de apostila, na forma do Decreto-Lei 8.512, de 31 de dezembro de 1945, os aposentados e pensionistas que percebem os seus proventos neste Estado devem comparecer á Contadoria da Delegacia Fiscal, munidos dos titulos respectivos.

CONVITE

O presidente da Sociedade Cultural Brasil-Estados Unidos convida a todos os seus associados para uma reunião, amanhã, sexta-feira, 15 do corrente, ás 19,30 horas, a realizar-se na séde do Sindicato dos Empregados no Comercio, na qual serão tratados assuntos de interesse geral para a referida sociedade.

Radiofonía

"O Grande Pecado" já estará hoje, em seu terceiro capitulo, numa historia bonita, num drama que pode ser tão real quanto os muitos que acontecem diariamente.

"O Grande Pecado" é a novela que está sendo irradiada todas ás terças, quintas e sábados, ás 21 horas, pela ZYB-5.

A Rádio Educadora de Natal, apresentará, amanhã, ao seu microfone, o cantor pernambucano Julio Vieira.

Julio Vieira já atuou na Rádio Clube de Recife e vai realizar uma série de programas na emissora natalense.

20.15 — Quarteto Alberto Maranhão

PROGRAMA PARA HOJE

18.00 — AVE MARIA
18.03 — Prefixo
18.05 — Grande Jornal Poty
18.20 — Panorama Esportivo

(Continua na 6ª página)

Ratos e Ratos

(Conclusão da 2ª pag.)

sabilidade, poderá aniquilar-se, aniquilando a democracia, pelos erros que cometer no nome suposto do presidente. Em face desse dilema, a posição do sr. Nereu Ramos é extremamente delicada, e sua destreza parlamentar é exigida ao máximo. Com efeito, o lider da maioria possue a enorme sobrecarga de representar o pensamento do presidente mesmo que necessite, de golpe, adivinhá-lo, afim de manter o equilibrio democrático nacional. A sua tarefa, nesse particular, reside em tanger os ratos que pretendem roer a democracia. Ao mesmo tempo, a sua habilidade parlamentar é tambem uma condição para a sua continuidade de lider, e nisto sua pequena luta politica particular está em afastar os ratões que o aconselharão mal, com o fim de substituilo na liderança.

Interpretando, sob a nova luz, o artigo 71, o sr. Nereu Ramos aclarou uma atmosfera tempestuosa. Negando as opiniões expressadas anteriormente pelo seu partido, o lider afirmou que havia confusão em torno dos dispositivos do 71. Não — disse o lider — o 71 não limita o direito da Assembléia de discutir o que quer que entenda, durante os trabalhos constitucionais. A Assembléia não está amordaçada pela aprovação do artigo, pois sua aplicação é restrita. Em consequencia, e para o maior contento de todos, a Assembléia readquiriu a sua soberania, que a dialética da semana passada aparentemente havia destruido. E como estavam os srs. constituintes, na sua generalidade, com a razão, vale recordar uma boa frase dita na sessão de hoje pelo deputado Brigido Tinoco, fazendo filosofia para o recinto: "A historia é a estrada sedutora dos martirios"... Os martires da Constituinte, que há tantos dias vinham sofrendo, suplicando, explicando e arguindo, com o famoso artigo 71, tiveram hoje um desafogo: este artigo não existe, de sorte que, se for acidentalmente lido no Regimento, por qualquer dos congressistas, terá sido uma preestabelecida ilusão de ótica...

Whiskies-Champanhes-Cervejas-Guaranás

Vinhos nacionais e estrangeiros

CONHAQUES E OUTRAS BEDIDAS

O maior sortimento da praça

Para sua festa de aniversario faça-nos a sua encomenda

ARMAZEM NATAL

Av. Rio Branco, 565 — Fone 12-10 — Caixa Postal, 26 — End. Tel. "QUINHO"

ESTIVAS, CEREAIS, CONSERVAS, FRUTAS ENLATADAS, SABONETES, PAPEL MANILHA E ALMASSO, VASSOURAS E ESPANADORES, OLEOS COMESTIVEIS, CHARUTOS E UM SEM NUMERO DE OUTROS ARTIGOS DE PRIMEIRA QUALIDADE

BEBIDAS GELADAS A QUALQUER HORA

Vendas em grosso para o interior

Na ultima rodada do Torneio Relampago

O PRE'LIO ENTRE AMERICA E A.B.C., DOMINGO PROXIMO, DESPERTA ENORME INTERESSE — PEQUENAS ALTERAÇÕES NOS DOIS QUADROS

América e ABC jogarão domingo a cartada final e decisiva do Torneio Relampago, em disputa da taça "Cap. Francisco Gomes da Costa".

Prélio de proporções gigantescas está atraindo, por isso mesmo, as atenções do nosso mundo esportivo, tendo ainda a cercá-lo de maior interesse o fato de que aos alvi-negros e aos alvi-rubros caberá a tarefa de defender, mais uma vez, o nome esportivo do Rio Grande do Norte na proxima temporada inter-estadual do Santa Cruz, de Recife.

O maior classico da cidade auspicia-se, assim, de grande movimentação, estando o publico na justa espectativa de um cotejo renhido e verdadeiramente empolgante, como têm sido, aliás, de um modo geral, os ajustes de forças entre americanos e abecedistas.

ANIMADOS OS RUBROS PARA O GRANDE CHOQUE

Não se observa nas hostes rubras qualquer desanimo ante o resultado do ultimo jogo com o Santa Cruz. Ao contrário, a turma de Tong Ramos mostra-se absolutamente confiante e desejosa de marcar uma grande vitoria sobre o seu antigo e leal adversario. E' certo que o quadro não contará com a colocado, e isto significará a presença de Badof, que se encontra hospitalizado. Mas o substituto do famoso atacante "colored", que será possivelmente Natanael, tudo fará certamente para cobrir satisfatoriamente o claro deixado com a ausencia de Badof. Ainda assim não deixa a ofensiva de constituir uma séria ameaça á defesa alvi-negra, pois Viana e Tico formam uma ala perigosissima. Morais deverá reaparecer no comando e em grande forma. E desde que Natanael volte a figurar na meia direita, permanecerá na extrema Nelson. O ponteiro atleticano não tem tido chance no América mas alimenta justas esperanças de que domingo proximo reproduzirá as grandes atuações que costumava cumprir no seu antigo clube.

Nada está assentado, ainda, sobre a constituição da defesa rubra, porém podemos informar que a direção tecnica do Campeão do Centenario lançará em ação os melhores elementos de que atualmente dispõe.

O quadro está sendo submetido a um preparo cuidadoso de modo a apresentar-se em magnificas condições tecnicas e fisicas.

AMBIENTE DE CONFIANÇA ENTRE OS ABECEDISTAS

Quanto ao ABC irá ao gramado disposto a manter, invicto, a situação de primeiro extra.

A equipe alvi-negra deverá ser a mesma que domingo ultimo abateu o Alecrim por 4 x 1. A defesa aparece como o ponto alto. Edgar, Harry e Gageiro formando um triangulo final bem seguro e Nezinho I, Nonato e Nezinho II, uma intermediaria eficiente, onde apenas Nezinho II não chegou, no jogo de domingo, a nivelar-se aos demais companheiros da retaguarda. O ataque, rigorosamente, está reduzido a dois homens: Tidão e Albano. Os demais têm se mostrado fracos. E' bem possivel, todavia, que a direção alvi-negra faça modificações para domingo, o que dependerá, ainda, do ensaio de hoje.

TOSSE? BRONQUITES? VINHO CREOSOTADO (SILVEIRA)

Oportunidades

NEGOCIOS URGENTES

Vende-se moveis semi-novos. Dormitorio, sala de jantar, sala de visitas, etc.

— Vende-se uma casa á Vila Palatnick. A tratar á Av. Deodoro, 614.

—

ATENÇÃO

Noticia de ultima hora! A sua roupa estragou? A traça furou? O onibus ou o bonde rasgou? A sua meia caiu o fio? Procure a sersideira invensivel a Rua Frei Miguelinho nº 99, Edificio São José Ribeira.

Atende a qualquer hora.

—

ALUGAM-SE as seguintes salas proprias para consultorios medicos ou escritorios de advogados, etc. No Edificio BILA, 2º andar, salas 203 e 208. No Edificio ELDER, 1º andar, salas 7 e 8. A tratar na Importadora Severino Alves Bila S. A., Rua Silva Jardim, 86.



Estes atenderam à voz da razão...

Ao visitar o Rio, em passeio ou a negócio procure conhecer as nossas confortaveis acomodações, que garantem a V. S. uma estadia agradavel, em ambiente familiar, tendo ás suas ordens um perfeito sistema de comunicações.

Quere duas centenas de aposentos ricamente mobiliados.
Tels. 23-5944 • 43-2162

Diária individual: Cr$ 40,00 QUARTO DE BANHO EM TODOS OS APARTAMENTOS.

Conheça as maravilhas da Terra Carioca hospedando-se

HOTEL 3 DE MAIO
RUA MONCORVO FILHO, 48
RIO DE JANEIRO

Brasil x Argentina na Copa America

Em novembro de 1947

RIO, 14 (Meridional) — Embora a maioria dos paredros de prestigio do nosso esporte tenha se manifestado favoravelmente á continuação do intercambio entre brasileiros e argentinos, sabe-se que a C. B. D. não se mostra inclinada a permitir, por enquanto, competição entre platinos e nacionais, mesmo porque os acontecimentos de Buenos Aires ainda não foram esquecidos e vivem gravados na memoria de quantos estiveram presentes á final do ultimo sul-americano de futebol.

Pode-se mesmo adiantar que o presidente Rivadavia Correia Meyer aguarda a chegada do sr. Ciro Aranha para fornecer uma nota oficial, colocando o publico brasileiro ao par da posição da C. B. D. em face dos ruidosos acontecimentos do estadio do River Plate. E, além da "nota oficial", a nossa entidade maxima, de posse do relatorio do chefe da delegação brasileira, vai dirigir á AFA, solicitando explicações sobre certas atitudes de descortezia assumida pela referida entidade, atitudes que calaram mal no espirito daqueles que estiveram em Buenos Aires.

De qualquer forma, a C. B. D. não irá ao extremo de cortar relações com a AFA, apenas salvaguardará o prestigio e as tradições do esporte brasileiro, que não foram respeitadas na capital platina por ocasião do ultimo certame continental.

GUAIAQUIL, PALCO DA DESFORRA!

Nenhuma competição de futebol será realizada entre brasileiros e argentinos antes do sul-americano oficial de 47. A certame para a disputa da Copa América será desta feita promovido pelo Equader sob os auspicios da Confederação Sul-Americana de Futebol. A C. B. D. fará presente afim de não perder o direito de patrocinar o sul-americano de 49, que terá como séde o Rio de Janeiro. Assim, na capital do Equador encontrar-se-ão brasileiros e argentinos para o ajuste de contas.

Guaiaquil será portanto o palco da grande desforra.

Em terreno neutro, com publico neutro, os brasileiros encontrarão a suprema oportunidade de evidenciar a sua supremacia sobre os argentinos, que já manifestou em Buenos Aires. mas que não pôde ser confirmada em virtude dos incidentes provocados pela policia platina, afim de garantir para a Argentina uma vitoria que absolutamente não convenceu aos observadores imparciais.

Seja fiel ao jornal que lhe é fiel.
"O DIARIO"

Ivan e Spineli continuam no Botafogo

RIO, 14 (Meridional) — O Botafogo remeteu á Federação Metropolitana de Futebol o contrato de Ivan e comunicou que prorrogou o compromisso de Spineli por mais um ano.

O Esporte interessado em Correia e Lupercio

RECIFE, 14 (Meridional) — O Esporte Clube de Recife enviou ao Rio o jogador Telesca, com a incumbencia de contratar Correia e Lupercio, pertencentes ao Madureira, e que deixaram ótima impressão por ocasião dos jogos do clube carioca nesta capital.

O MUNICIPAL NÃO VIRA' MAIS AO BRASIL

RIO, 13 (Meridional) — Segundo informações do presidente do Desportivo Municipal, de Lima, a delegação do seu clube não poderá realizar a viagem ao Brasil a que se propunha efetuar no curso deste mês.

Expressou o dirigente do Municipal que o adiamento foi motivado por dificuldades de transporte e que, em vista disso, o clube adiou a excursão para o fim do corrente ano, resolução essa agora comunicada á entidade brasileira.

EMPRESA CONSTRUTORA UNIVERSAL

Tendo chegado ao conhecimento desta Inspetoria, que certo individuo. de côr morena. dizendo-se Inspetor autorizado desta Empresa, anda exigindo dos prestamistas pagamentos extras, por supostos premios com que teriam sido contemplados titulos desta Companhia, torno publico, que não cobramis, além dos impostos previstos pela Lei, qualquer taxa ou selo, por ocasião dos pagamentos de premios, os quais são efetuados apenas pelo Agente Geral neste Estado, sr. José Guedes de Lima, á Travessa Venezuela, 25, 1.º andar.

(a) JOSE' GUEDES DE LIMA

CAMPEONATO DE TENIS DE MESA

NA NOITE DE HOJE O ENCONTRO COMERCIAL X D.E.S.E.C.

Em prosseguimento ao campeonato de tenis de mesa da cidade, defrontar-se-ão, na noite de hoje, os quintetos do Comercial Atlético Clube e do Departamento Esportivo do Sindicato dos Empregados no Comércio.

O conjunto do Departamento Esportivo do Sindicato dos Empregados no Comércio surge como franco favorito dada a alta classe de sua equipe que tem em Erico, Gerson e Heriberto os seus pontos altos.

O Comercial, contudo, será um competidor trabalhoso e tudo envidará por exigir um esforço titanico do seu adversário.

A peleja terá como local a séde do Sindicato dos Comerciários, á rua João Pessoa, e os dois quadros deverão atuar na seguinte ordem:

1º jogo — Erico x Lourival Dias.

2º jogo — Gerson x Pedro Américo.

3º jogo — Heriberto x Sandoval Leite.

4º jogo — José Palacio x Raimundo de Fra.ça.

5º jogo — Adailto Costa x Neil de Oliveira.

O inicio da interessante competição está marcado para ás 19,30 horas.

Leiam O DIARIO

Jogará o Corintians em Belo Horizonte

SÃO PAULO, 14 (Meridional) — Ficou assentado que o Corintians disputará dois jogos em Belo Horizonte nos ultimos dias do corrente mês, recebendo por esses compromissos a importancia de 40 mil cruzeiros.



FAÇA DE SEU FILHO um homem forte!

Para que seu filho cresça forte e sadio, é preciso fornecer-lhe os elementos necessários á perfeita constituição do organismo. Contendo fósforo, cálcio, arsênico, iôde, tanino e vitaminas, Tônico Infantil refaz as energias e tonifica o organismo, aumentando-lhe a resistência.

Dê a seu filho Tônico Infantil, fórmula especial para crianças.



Tônico INFANTIL

PRODUTO RAUL LEITE

UMA INDÚSTRIA NACIONAL DE CONCEITO UNIVERSAL

CERIMONIA NO RIO

AUTENTICO PATRIARCA DO SERIDO'

Politica e Administração

Recentemente o sr. João Cleofas, deputado udenista por Pernambuco, proferiu na Assembléia Constituinte um discurso muito oportuno sobre as finanças da Ditadura, apresentando dados concretos a respeito da debacle a que a mesma arrastou o pais. Agora, em entrevista ao "Diario de Pernambuco", voltou a abordar o assunto, fazendo uma analise muito precisa sobre as causas da inflação e da elevação do custo da vida, que atribue, em grande parte, á escassês de gêneros de primeira necessidade.

Está muito certo o sr. Cleofas quando afirma que, sem um desenvolvimento rápido e intensivo da produção de generos de consumo, não será possivel obstruir o sorvedouro da inflação. O mercado interno é arrastado á especulação pelo excesso da procura sobre a oferta. Os preços sobem na razão direta da escassês dos produtos. No mercado externo, a crise não tem outra origem, si pensarmos tambem na escassês de artigos industriais. Si não produzimos para o consumo, temos que importar. E isto representa saida de dinheiro, redução do meio circulante, forçando as emissões ruidosas.

Até hoje tem sido este o ciclo da nossa economia. Vivendo da exportação de grandes produtos, o algodão, o café, o cacau e outros de menor vulto, sem uma produção interna que atenda ás necessidades do consumo, entramos em desiquilibrio quando os mercados estrangeiros nos fecham as portas, ou reduzem as suas compras. A guerra não criou esse problema, apenas agravou-o. Temos vivido assim desde a colonia, porque, como disse um tecnico, uma economia que vive da exportação de alguns produtos, importando tudo o mais de que precisa, é uma economia por natureza instavel, á mercê das oscilações do mercado internacional.

Nada mais logico, evidentemente. Vivemos muito bem quando dominávamos o mercado do açucar, no seculo passado. Veiu a beterraba, e a concurrencia daí resultante, restringindo a nossa freguesia externa, desequilibrou a nossa balança. O mesmo aconteceu com a borracha, o cacau, o tabaco, e agora com o café e o algodão.

Perdemos há muito o dominio do mercado internacional do algodão e do café. Desde então entrámos em crise, isto é, continuamos importando quasi tudo, em materia de artigos industriais e até de consumo, e lutando com dificuldades para dar saida áqueles produtos. Esta ainda é a situação do presente. "Quousque tandem"?

LEIAM "O DIARIO"

O batismo do avião "Cel. José Bezerra", destinado a esta capital

Foi presidida pelo sr. Salgado Filho

RIO — março (Meridional) Tributou a Campanha Nacional de Aviação uma homenagem oportuna a figura de um grande chefe sertanejo — o coronel José Bezerra, inscrevendo seu nome na carlinga de um avião de treinamento que vai servir no Aero Clube de Natal.

Sobre a personalidade do patrono e sobre a sua vida agitada de homem do sertão numa era tão discutida da vida politica do pais, falou o paraninfo escritor Peregrino Junior, nosso antigo companheiro evocando os lanços e episodios marcantes da vida publica de José Bezerra de Araujo Galvão que soube projetar no pais sua figura de chefe sertanejo pela fibra que o distinguia.

E' pois, um nome que atende aos objetivos da Campanha, fazendo a nossa juventude inspirar-se no exemplo daqueles que recebem a homenagem de patrocinar as nossas unidades de treinamento.

Salientou bem esta circunstancia o presidente da Campanha Nacional de Aviação, sr. Salgado Filho em discurso que já resumimos e com o qual enmesmo dia se incorporaram á frota civil de instrução da nossa mocidade o "Monte Castelo" e o "Cel. José Bezerra", destinados um a Baia e outro a Natal, cidades que tem, no Brasil, uma nitida expressão nas lutas pela liberdade; — a primeira, no passado e a segunda no presente.

A solenidade reuniu uma assistencia que acompanhou com interesse o seu transcurso, estando presentes elementos da colonia potiguar, entres os quais o deputado José Augusto os srs. José Crisanto, Tarquino Seabra e Manoel Seabra.

Aberta a cerimonia com o discurço do sr. Assis Chateaubriand, falou depois o padrinho do "Cel José Bezerra", escritor Peregrino Junior, proferindo a brilhante oração que damos em destaque, tendo por fim usado da palavra o sr. Salgado Filho.

O RITUAL DO BATISMO

Procedeu-se, a seguir, ao ato simbolico do batismo, tendo derramado champagne sobre a hélice o que foi feito ainda pelo deputado José Augusto pelo tenente Neiva de Figuereido representante do Ministro da Aeronautica, major brigadeiro Armando Trompwsk e pelo s.r Salgado Filho, presidente da Campanha Nacional de Aviação.

Principe da mais legitima das dinastias

Discurso do escritor Peregrino Junior

Velho soldado da equipe dos "Diarios Associados", onde servi dez anos, foi com viva alegria que atendi á convocação do seu diretor para paraninfar o avião que, sob a invocação do nome do "Coronel José Bezerra", a Campanha Nacional de Aviação vai doar ao Aero Clube da minha terra.

Andaram bem avisados os dirigentes desta Campanha benemerita escolhendo para este avião o nome honrado e respeitavel do grande chefe sertanejo do Rio Grande do Norte. O coronel José Bezerra de Araujo Galvão — que assim era o seu nome por inteiro — foi um autentico patriarca do Seridó. E o Seridó, meus senhores, exerceu, desde a era colonial, uma influencia poderosa na vida politica e economica do Estado. O dr. José Augusto, que foi, por sinal, meu professor de Geografia no Ateneu Norte-Riograndense onde acumulava as funções invejaveis de "lider" da "Ala dos Namorados", dando-me, ainda ontem, uma oportuna lição de sociologia sertaneja, interpretava a assendencia que o Seridó sempre teve na vida da nossa terra como o resultado da sua sigular aptidão para produzir e formar chefes. Realmente, o Seridó foi desde a fundação do Rio Grande do Norte, uma grande forja politica de lideres. No periodo colonial deu-nos o capitão-mor Manoel da Medeiros Rocha e o capitão Thomaz de Araujo aquele membro de uma Junta Governativa e o outro, que era seu sobrinho, primeiro presidente da Provincia recem-creada em 1823. Após a proclamação da Independencia, tiveram atuação decisiva na politica da Provincia o mesmo Thomaz Araujo e o padre Guerra, que fundou a imprensa no Rio Grande do Norte e morreu como senador do Imperio. Logo depois, nos ultimos tempos da Monarquia e nos primeiros da Republica, surgem três vultos admiraveis de lideres sertanejos; o velho José Bernado, Silvino Bezerra e José Bezerra. Todos eles quer no periodo colonial, quer na Monarquia e na Republica, traziam como patrimonio comum além das "constantes morais do homem sertanejo, que são a lealdade, a firmesa e a bravura, reservas singulares da sagacidade politica e a congenita vocação do serviço publico.

O velho Zé Bezerra foi um desses lideres. Era o tipo acabado do "Coronel" sertanejo — um daqueles "coroneis" que o dr. José Augucto, num curioso capitulo da sua monografia sobre o Seridó, tentou com agudeza e justiça explicar e reabilitar, demonstrando o seu papel de autoridade sociais á frente de todos os movimentos de interesse coletivo. Eles não se inventam nem se improvisaram, porque indepem da vontade dos governos o seu prestigio, natural e espontaneo decorre das suas proprias qualidades pessoais de condutores da sua vocação de chefes, do seu duro carater da sua agil inteligencia.

O coronel José Bezerra, como José Bernardo e Silvino Bezerra, pertenciam a essa privilegiada aristocracia rural dos "coroneis" seridoenses, a cuja ação social e politica o Rio Grande do Norte tanto deve, porque, na verdade, todos eles foram fatores importantes de equilibrio, disciplina e estabilidade na paisagem rude e livre da vida sertaneja.

Filhos de fazendeiro, e ele mesmo fazendeiro, nascido e criado na Fazenda Acary, no municipio de Currais Novos, ele realizava o tipo acabado do patriarca sertanejo: homem de poucas letras, mas de inteligencia clara e penetrante, era era calmo e reservado, mas cordial e acolhedor. Resolvia sem pressa, mas com firmesa e decizão. Temperava o carater e enrijava o corpo ao contacto permanente do sol do Seridó, nas lutas diuturnas das asperas caatingas sertanejas, cujos serrotes ondulantes de panasco e rescendentes de marmeleiros, ele escalava a galope, no rastro das novilhas ariscas... Porque ele, como bom sertanejo sabia montar o seu cavalo e derrubar o seu boi... Alto, gra-

(Continua na 3ª página)

Virilidade Força! Vigor!

Com o tratamento pelo reputado produto OKASSA—A' base de **Hormônios** (extratos glandulares) e **Vitaminas** selecionadas, OKASSA é uma medicação racional e de alta eficácia terapêutica, em todos os casos ligados diretamente a pertubações das glandulas genitais; OKASSA combate vigorosamente: debilidade viril e organica e mtodas as idades, sob a forma de insuficiencia glandular ou vitaminal, senilidade precoce, fadiga e perda de memoria no homem; frigidez e todas as pertubações ligadas aos orgãos aerminativos, idade critica, obesidade e magreza, flacidez da pele e rugorisidade da cutis, na mulher. OKASSA (importado diretamente de Londres) proporciona **Juventude, Saude, Força e Vigor.** Peça fórmula "prata" para homens e fórmula "ocro" para mulheres, em todas as boas Drogarias e Farmacias. Informações e pedidos ao Rep. e Dit. — **Agencia Miranda Ltda. Rua Nisia Floresta, 93 — NATAL.**

Atropelado o menor

EVADIU-SE O "CHAUFFEUR"

Ontem, ás 8,50 horas, o motorista do onibus n.º 1176, atropelou o menor de 15 anos, Antonio Bento, residente no "Café da Mata" e filho do sr. Manoel Bento de Sousa.

O acidente originiu-se do fato de haver o sr. Rafael Francisco da Costa, imprudentemente, empurrado, de modo violento, o garoto em apreço para fóra da calçada no momento em que passava o referido auto.

Antonio foi conduzido ao Hospital Miguel Couto, onde se encontra internado e o "chauffeur" evadiu-se.

Será hoje a instalação do Comité municapal do P.C.B.

Realizar-se-á hoje, e não amanhã, com foi divulgado, a solenidade de instalação do Comité Municipal do Partido Cumunista do Brasil, que tem sua séde á Av. 2 (Presidente Bandeira), nº 383, bairro do Alecrim.

Nessa ocasião será prestada uma homenagem á memoria de Karl Marx, cujo aniversario de falecimento hoje transcorre

Cronica Social

(Conclusão da 4ª pagina)

— José, filho do sr. Urbano Brandão, funcionário do Banco do Brasil.

A CIDADE

Não há duvida: a colaboração que a imprensa empresta ao poder publico, quando orientada nas normas do bom senso, só pode ser bem recebida pelos responsáveis da administração e por isso muito justamente acatada.

A explicação dada pelo prefeito da capital, a respeito da suspensão dos trabalhos da Av. Amaro Barreto e que naturalmente veio a publico a proposito de um comentário feito ontem nesta secção, deve ter satisfeito a todos aqueles que, desconhecendo as razões, aguardavam a palavra de ordem de quem de direito, no caso, a Prefeitura de Natal, para a justificação da medida.

E mais ainda. O Prefeito procurou, nao só explicar exuberantemente as determinantes da imposição dada principalmente pelas dificuldades financeiras da Prefeitura, como tambem, demonstrou a sua boa vontade na execução de outras obras, mesmo no bairro do Alecrim, principal interessado na continuidade daqueles serviços.

Evidentemente que, de acordo com o nosso ponto de vista inicial, continuamos a julgar da maior necessidade a execução do calçamento que, mesmo na base em que seria executado, traria relevantes beneficios aos moradores daquele trecho.

Não podemos, porém, chegar ao extremo de insistir na realização de uma obra superior ás atuais possibilidades da Municipalidade.

O de que, porem, necessitamos todos, e isso foi o objetivo do comentário de ontem era de explicação. Porque, conforme salientamos, aliás só motivos imperiosos teriam determinado a paralização dos trabalhos.

E esta veio, sem que o Prefeito pareça haver-se molestado com o comentário que foi feito dentro desse espirito de colaboração que temos para com o poder publico.

Demonstrou assim o Prefeito a compreensão de seus deveres para com o publico e manifestou também o apreço para com a imprensa.

O exemplo é digno de ser imitado. — Z.

No Teatro "Carlos Gomes," hoje, á noite, Zelita e Margarida Valente

Reina interesse em torno do seu concerto de piano

Será na noite de hoje, ás 20,30 horas, no Teatro Carlos Gomes, o concerto das pianistas Zelita e Margarida Valente, óra em "tornée" artistica pelo norte e nordeste do pais.



MARGARIDA E ZE LITA VALENTE

O recital das duas jovens patricias se realizará sob o patrocinio do governo do Estado, constando o programa a ser executado de numeros de compositores consagrados pela critica universal. Assim, Beethoven, Chopin, Schumann, Debussy, Albeniz, Falla, em peças de fina sensibilidade, compõem a seleção que será apresentada hoje á sociedade natalense.

Prevê-se brilhante exito para a festa artistica desta noite.

Reune-se, hoje, a Academia Norte-Riograndense de Letras

Terá lugar, hoje, ás 19,30 horas, na séde do Instituto Historico uma reunião da Academia Norte-Riograndense de Letras, na qual serão tratados assuntos de interesse.

Calçadinhos para criança. Sortimento variadissimo. Novas remessas.

CASA FARACHE

TRAVESSA MEXICO, 80 RIBEIRA

RADIOFONIA

(Conclusão da 4ª pagina)

18.30 — Aventuras de Tarzan
18.45—Programa Oficial do Estado
19.00—Gravações
19.55—Cronica do Dia
20.00—Maria Isabel
20.20 — Quartêto "Alberto Maranhão"
20.45 — Zezé Gomes
21.00 — 3º Capitulo de "O Grande Pecado"
21.30 — Gravações
22.00 — Encerramento

"BRASIL" Cia. de Seguros Gerais

AGENCIA DE NATAL

Avisamos aos srs. comerciantes e industriais, ao publico e particularmente aos nossos Segurados, que acabamos de nomeiar nossos Agentes Gerais neste Estado (excéto Mossoró e Areia Branca), os srs.

PAIVA & FREIRE, LTDA.

Rua Frei Miguelinho, 115 — Fone: 13-31

esperando merecer a continuação da confiança e preferencia que sempre nos dispensaram.

FOI ADIADA A CONFERENCIA DO RIO

TENSO O ORIENTE MEDIO

Tropas motorizadas russas em ação
MANIFESTAÇÃO DE AJUDA AMERICANA

LONDRES, 15 (U. P.) — Os correspondentes dos jornais britanicos em Teerã dizem que reina grande ansiedade naquela capital e é crença geral de que guerra agora é inevitavel no Oriente Médio.

Nenhuma resposta aos EE. UU.

WASHINGTON, 15 (U. P.) — Novos informes dignos de crédito anunciam que os continuados movimentos de tropas no norte da Persia foram res altados, ontem, pelo Departamento de Estado. Ao que se alega, esses informes confirmam os fatos e demonstram que não havia necessidade de mudança na atitude que assumiu o Departamento de Estado. Até agora, não foi recebida da Russia a resposta á nota americana sobre a Persia e a Mandchuria.

Em três direções

TEERÃ, 15 (U. P.) — Anuncia-se que as forças sovieticas estão deixando a capital de Azerbaidjan em três direções, sendo que as algumas tomaram, inesperadamente, o rumo á fronteira turca.

Solidariedade americana

LONDRES, 15 (U. P.) — Despachos de Teerã ao "Daily Telegraph" dizem que o embaixador dos Estados Unidos naquela capital, sr. Wallace Murray, prometeu ao governo iraniano o apoio americano que necessario aos seus esforços para obrigar os russos a abandonar o Irã.

Confirmam-se as noticias

LONDRES, 15 (U. P.) — Confirmam-se as noticias de que forças motorizadas sovieticas estão cruzando o norte do Irã em direção da Turquia.

CANCELAMENTO DE LICENÇA PARA SAIR DO PAIS NA BULGARIA

ANGORA, 15 (UP) — Noticias chegadas aqui, extra-oficiais, assinalam que o governo bulgaro cancelou as licenças para saida do pais.

AMEAÇAS DE INVASÃO

LONDRES, 15 (UP) — Segundo se anuncia nos circulos iranianos locais, a Turquia o Irã e o Iraque estão ameaçados de invasão pelos exercitos sovieticos.

TRIBUS REBELDES NO IRÃ

LONDRES, 15 (UP) — O correspondente no Cairo do "Daily Express" diz que as do Irã proclamaram uma redoIrã proclamaram uma republica autonoma. Naquela região, que se limita com o Azerbaidjan turco e iraniano, foi formado um governo sob a presidencia de Gahiz Mosaned, chefe da localidade de Mosabeli.

AO LONGO DA FRONTEIRA TURCO-BULGARA

ANGORA', 15 (UP) — Rumores insistentes indicam que as tropas soviéticas concentraram-se ao longo da fronteira turco-bulgara, anunciando, ao mesmo tempo, que as autoridades da Bulgaria fecharam a fronteira com a Turquia.

PREPARADOS PARA A LUTA

TEERÃ, 15 (UP) — O ministro da Guerra do Irã, sr Ahmeidi, falando á imprensa, hoje, afirmou que o pequeno exercito persa está preparado para combater até o ultimo homem, em defesa da capital do pais, sobre a qual estariam os russos avançando.

PLEITEIA NOVO DEBATE NA O.N.U.

TEERÃ, 15 (UP) — Falando aos jornalistas, esta manhã, o ministro da Guerra, sr. Ahmeidi, afirmou que não só as forças militares de Teos homens e mulheres de Teerã estavam prontos para combater os russos. Acrescentou que o povo persa está disposto a combater e deter a ameaça á nossa segurança nacional". Adianta que revelou que havia conferenciado com o Shah, comandante supremo das forças armadas persas, dizendo: "O Shah tudo faz para manter a paz com a Russia". Disse ainda que o Irã solicitará do Conselho de Segurança das Nações Unidas um novo debate sobre a questão russo-persa. O sr. Ahmeidi, continuando, afirmou que as forças soviéticas na provincia de Azerbaidjan, triplicadas no mês passado, foram quadruplicadas agora. O sr. Ahmeidi descreveu a ação russa como direta ameaça a soberania nacional e fez um apelo á Russia para que sustente a paz. Acrescentou ainda que os russos não se moveram, em Shahrud Meshede, quando uma coluna de cento e cincoenta persas teve de regressar de Garmassar, duas semanas após ter sido chamada a esta capital. Por fim, revelou que colunas motorizadas soviéticas estão se movimentando ao norte do Irã, ao longo da fronteira da Turquia

Otimismo de Truman

WASHINGTON, 15 (U. P.) — O presidente Truman manifestou novas esperanças de que a delicada situação internacional se resolverá. Por isso, o chefe do Executivo afirmou que não considera a atual situação como motivo de perigo, como muitos pensam. "Não estou alarmado e estou seguro que tudo passará", declarou o presidente Truman, cujas palavras tiveram éco em duas importantes figuras do Congresso, embora os funcionarios diplomáticos permaneçam apreensivos sobre as intenções sovieticas no Irã. O lider da maioria do Senado sr. Barkley, democrata de Kentucky, referindo-se á situação internacional, declarou: "A minha opinião sempre foi de que a situação não é tão grave assim como parece á primeira vista". O senador Webber, democrata de Florida, declarou: "Acho que foi dada importancia demasiada ao lado ruim da situação internacional. Não há maior motivo para que os Estados Unidos e a Russia vão á guerra do que para o Estado de Florida declarar guerra ao Estado de Georgia".

A compressão de despesas nos Ministerios

UMA CIRCULAR DA PRESIDENCIA DA REPUBLICA

RIO, 15 (Meridional) — A Secretaria da Presidencia da Republica expediu a todos os Ministerios e aos orgãos diretamente subordinados á Presidencia da Republica a seguinte circular:

"Havendo o exmo. sr. presidente da Republica aprovado a sugestão contida na exposição 193 de 8 de março de 1946, do Departamento Administrativo do Serviço Publico, e atendendo á necessidade de comprimir as despesas publicas, solicito de V. S. as necessarias providencias no sentido de serem sustadas as nomeações e readmissões em cargos publicos, isolados ou de carreira, bem como as admissões em qualquer modalidade de extranumerario, confirme foi combinado em reunião ministerial.

Até deliberação ulterior, tais atos só deverão processar-se a titulo excepcional, quando absolutamente imprescindivel, mediante prévia autorização do sr. presidente da Republica.

Aproveito o ensejo para renovar a v. excia. os meus protestos de elevada consideração e apreço. (a) Gabriel Monteiro da Silva, secretario da Presidencia da Republica".

MOSCOU DESMENTE

LONDRES, 15 (U. P.) — A radio de Moscou transmitiu uma noticia da "Tass" em que diz estar autorizada a declarar que as noticias publicadas pela imprensa dos Estados Unidos sobre o movimento de forças russas no Irã "não têm a menor relação com a realidade".

NA REUNIÃO DA U.P.A.
Aprovação do adiamento
O Brasil irá escolher uma nova data

WASHINGTON, 15 (U. P.) — O adiamento da conferencia de ministros do Exterior no Rio de Janeiro foi aprovado pela União Pan-Americana. Apenas o Panama e a Venezuela foram contrarios ao adiamento, sendo deixado ao Brasil a escolha da nova data.

PACTO DE ASSISTENCIA MUTUA

WASHINGTON, 15 (U. P.) — As republicas americanas decidiram, hoje, atiar a Conferencia do Rio de Janeiro, que tem por objetivo redigir um pacto de assistencia mutua para o Hemisferio Ocidental.

A decisão das republicas americanas foi tomada durante uma reunião do conselho dirigente da "União Pan-Americana", em virtude de uma proposta apresentada pelo Chile, pedindo "um simples adiamento" para uma data futura antes que oficialmente se declare terminada a guerra. A proposta chilena foi lida perante o conselho pelo embaixador Gallo Plaza, do Equador. A Venezuela e o Panama apresentaram objeções á proposta chilena, dizendo que deveria ser fixada uma data definitiva para a Conferencia do Rio de Janeiro, antes que fosse celebrada a conferencia regular pan-americana, que deverá reunir-se em Bogota, no mês de dezembro.

Reinicio das linhas da Air France

PARIS, 15 (UP) — Em fins de abril, a Companhia Air France iniciará os voos para o restabelecimento da linha entre Paris e Santiago do Chile, via Rio de Janeiro e Buenos Aires. Foi o que anunciou o diretor comercial da empreza, acrescentando que o restabelecimento do tráfego depende do fornecimento de aviões pelos Estados Unidos.

Mais cereais argentinos para o Brasil

BUENOS AIRES, 15 (UP) — O gabinete argentino está estudando as possibilidades de remeter mais trigo e farinha para o Brasil.

Dificuldades nas eleições Gregas

PODERIA IRROMPER A' GUERRA CIVIL

ANTENAS, 15 (UP) — Circulos politicos gregos indicam que poderia irromper uma guerra civil, se as eleições tivessem lugar a 31 deste mês como foi estabelecido pelo governo. Consta que a esquerda deu instruções secretas aos seus partidarios para que se preparem para o combate. Apesar de tudo, não é possivel confirmar os rumores.

A India tem direito a ser livre

DIZ O SR. ATTLEE

LONDRES, 15 (U. P.) — O sr. Attlee declarou o seguinte na Camara dos Comuns: "Se a India prefere independencia completa, do nosso ponto de vista ela tem direito a agir assim".

MISSÃO EM BREVE

LONDRES, 15 (U. P.) — O sr. Attlee, falando na Camara dos Comuns, declarou: "Compete-nos auxiliar a transição para que a India torne-se livre o mais facilmente possivel". O sr. Attlee falou, durante os debates, sobre a missão dos membros do gabinete britanico que partirá, em breve, para a India, para estudar, novamente, o problema da independencia.

Representará a Esquerda

NA CONVENÇÃO DE ABRIL

RIO, 15 (Meridional) — Falando á imprensa sobre o que realizará a Esquerda Democratica, na reunião de amanhã, o sr Hermes Lima disse que será a elaboração do programa definitivo do Partido, frizando que será escolhido como representante do Distrito Federal á convenção a realizar-se a sete de abril.

O DIÁRIO

Orgão dos "Diarios Associados"
Fundado a 18 de Setembro de 1939

ANO VII Sexta-feira, 15 de Março de 1946 — Nº 863

STALIN ACUSA:
"O rumo de Churchill é o rumo da guerra!"
Comparado com Hitler o ex-premier

MOSCOU, 14 (UP) — Na sua entrevista ao "Pravda", o marechal Stalin declarou que o discurso de Churchill, em Fulton, nos EE. UU., "teve calculadamente a intenção de semear discordia e prejudicar a colaboração entre a Grã-Bretanha e a União Soviética". "Churchill não é só nessa campanha", acentuou Stalin, "êle tem amigos não só na Grã-Bretanha como nos EE. UU Deve-se notar que Churchill e seus amigos têm espantosa semelhança com Hitler e seus amigos". E Stalin prosseguiu: "Não sei se Churchill e seus amigos conseguirão organizar uma nova intervenção armada contra a Europa Oriental, depois desta segunda grande guerra mundial, mas posso afirmar, confiantemente, que eles seriam esmagados, como o foram no passado, há 26 anos.



MARECHAL STALIN

Verifica-se assim ser muito possivel que as nações de fala não inglesa, que representam esmagadora maioria de população no mundo, não consintam em cair num novo regime de escravidão. A tragedia de Churchill é que ele é um desses conservadores que não cedem não podendo nessa qualidade compreender esta verdade clara e evidente. Não pode haver duvida de que o rumo de Churchill é o rumo da guerra. E' verdadeiro o grito de guerra contra nós. Mas, o trajeto delineado por Churchill é incompativel com o tratado de aliança existente entre Grã-Bretanha e União Soviética. E' obvio que Churchill não aprecia o curso dos acontecimentos e fez soar sinal de alarma, apelando para a for-

(Continua na 6ª página)

FALA O GENERAL GO'IS
Sobre o mundo de após-guerra
Linha politica do governo sobre o PCB

RIO, 15 (Meridional) — O general Gois Monteiro concedeu nova entrevista á imprensa. Transcrevemos abaixo as perguntas feitas ao ministro da Guerra e suas respostas respectivas Pergunta: "Como vê vossa excelencia a situação do Mundo?" — Resposta "As perspectivas do Mundo de após-guerra são alarmantes e desoladoras, devido o desentendimento entre as grandes potencias. A "Carta do Atlantico" parece ter sido um lôgro para os povos sacrificados, pois a paz distancia-se da superficie da Terra, havendo possibilidades de um novo e tremendo conflito armado, se a Organização das Nações Unidas não dispuzer de força para impedi-lo. A humanidade parece regridir aos tempos medievais e á expansão islamica sob forma nova, expondo a cristandade a perigos iminentes ou fulminantes, pois o progresso acelerou os meios de expansão". Pergunta: "Que pensa do discurso pronunciado pelo marechal Stalin respondendo ao sr. Winston Churchill?" — Resposta: "São discursos de oposição de dois sobreviventes principais entre os organizadores da vitória que revelam um estado de tensão que não é mais possivel desconhecer". — Pergunta: "Acha que o governo levará a sua politica contra o Comunismo a ponto de mandar fechar o PCB?" — Resposta: "Enquanto qualquer entidade partidária mantiver-se dentro da lei e respeitar a ordem democrática estabelecida, nada tem a temer do governo, que não admitirá todavia, proteismos de quinta-colunismos ou pontas de lanças dentro do nosso territorio".

O DIARIO
Orgão dos "Diarios Associados"
FUNDADO A 18 DE SETEMBRO DE 1939
Diretor-Gerente: EDILSON VARELA
Redação, administração e oficinas: Rua Frei Miguelinho, 129 — A correspondencia de ordem comercial deve ser exclusivamente endereçada ao Diretor-Gerente.
ASSINATURAS:

Ano	Cr$ 100,00
Semestre	Cr$ 60,00
Numero atrazado	Cr$ 1,00
Numero avulso	Cr$ 0,50

Serviço estrangeiro da "United Press"; correspondentes especiais em Londres e Paris. Serviço Meridional (exclusivo) e Nacional.

SUCURSAIS: Serviços de Imprensa Ltda. Rua 7 de Abril, 241, São Paulo. Serviço de Imprensa Ltda, Ed. Odeon (sala 302), Rio de Janeiro.

HEROISMO E ECONOMIA

Murilo MARROQUIM
(Para os "D. A.)

RIO, 13 — A bancada comunista votou, ontem, contra o Regimento Interno aprovado pela Constituinte, julgando-o reacionario, contrario á soberania da assembléia e prejudicial á boa marcha dos seus trabalhos. Mas o Regimento teve dispensa de reexame redacional, e foi encaminhado ás oficinas, afim de ser devidamente impresso. Terminou a primeira luta parlamentar, entre maioria e minorias, e amanhã o PSD vai reunir-se para designar o seu grupo de especialistas que atuarão na feitura da nova carta constitucional. Antes do pronunciamento comunista, sobre o Regimento o sr. Mario Mazagão, udenista por São Paulo, iniciou um estudo rigorosamente constitucional, em torno das prerrogativas especificas da União. do Estado e do Municipio. O sr. Mazagão demonstrou que o espirito constitucional vigente no pais é prejudicial ao interesse coletivo, em face da má distribuição dos poderes, acentuando que o Municipio é diretamente prejudicado, e acarretando com esse prejuizo um mal de carater vicioso e geral Infelizmente o tempo permitido pelo expediente não proporcionou ao orador maiores oportunidades, mas a sua primeira aparição á tribuna destacou-o entre os seus colegas de bancada, situando-o como uma figura de recursos especiais dentro da assembléia.

Outro deputado udenista de São Paulo, o sr. Plinio Barreto, substituiu-o ao microfone, para fazer o elogio dos moços que morrem pela democracia. Recordou o assassinio de Democrito de Souza Filho, no Recife, para se reportar a outro fato mais remoto — o metralhamento de estudantes paulistas, no Largo do Patriarca, depois de um comicio contra a ditadura. Se os responsaveis pela chacina não foram punidos — proclamou o orador — pelo menos que a assembléia manifestasse o seu profundo pesar pelo que sucedeu. A assembléia concordou integralmente com o voto de pesar, enquanto um deputado gritou: "Procure-se o ex-chefe de policia, Coriolano de Góis!" Mas, o sr. Plinio Barreto salientou que as suas palavras não tinham o menor sentido individualista partidario. Enfim, não queria apontar nomes nem responsabilidades. Um voto de pesar, sentido e unanime como a assembléia manifestou, não conseguirá contudo fixar responsabilidades e abrir caminho para possiveis punições. Assim raciocinando, um representante piauiense, o sr. Coelho Rodrigues, narrou uma historia trágica e um pouco misteriosa, em torno de um juiz eleitoral do Piaui, que foi assassinado pelo escrivão. Ora, estavam na gaveta do juiz, em seu cartorio, 600 petições de eleitores da oposição, petições que o escrivão governista não queria fossem despachadas. O juiz, ás 7 da noite, voltou ao seu cartorio, abriu a sua gaveta, retirou as petições e por isso o escrivão o matou.

— E por que o juiz foi buscar as petições? perguntou um deputado, que não reza pela cartilha partidaria do orador. Ao que o orador respondeu razoavelmente escandalizado. "Será que o juiz não pode ir ao Cartorio?" Toda a assembléia sorriu, mas manifestou

(Continua na 4ª pag.)

A politica russa

SUMNER WELLES
(Ex-Sub-Secretario de Estado dos EE. UU. da A. do Norte)
(Copyright dos "Diarios Associados")

NOVA YORK, via aérea (D. Record) — A Conferencia de Potsdam contribuiu de certa forma para desvendar a politica sovietica. A reunião do Conselho de Ministros do Exterior em Londres, em setembro do ano passado, e as sessões da O. N. U. ajudaram a torná-la mais clara.

Não há melhor fonte para se compreender a politica sovietica, entretanto, do que os recentes discursos pronunciados por Molotov, Kalinin e Stalin. A sua importancia não deve ser subestimada. Esses discursos não são, de modo algum, meras campanhas oratórias. Como significação para o futuro, nivelam-se ao discurso de Stalin de maio de 1939.

A União Sovietica deseja ainda obter o que considera necessario para satisfazer aos seus objetivos através de completa participação na O. N. U. Tal como disse Molotov.

"E' nosso desejo que a O. N. U. seja bem sucedida nas suas importantes tarefas. Nossa participação nesta organização é baseada na presunção de que ela desenvolverá uma atuação efetiva na prevenção de novas guerras e na submissão de todos os imperialistas agressores e desrespeitadores da vontade de outros povos".

A União Sovietica ainda deseja, se possivel, obter o que ela considera segurança fazendo parte da O. N. U., em vez de afastar-se dela.

Qual o minimo essencial que Moscou considera necessario para a sua segurança?

Já é sabido que a influencia predominante da Russia na Finlandia, Polonia, Hungria e todos os paises dos Balcans, "inclusive" a Grécia, representa uma parte desse minimo. E' igualmente certo que o controle dos Dardanelos e do Dodecaneso, é voz ativa no Mediterraneo Oriental e no Mar Vermelho representa outra parte. E' tambem óbvio que os outros pontos essenciais incutem um perpetuo "direito de veto pela determinação do destino dos povos alemão, tcheco e austriaco; um "direito de veto" semelhante no Japão, completa autoridade sobre as rotas maritimas e territoriais para as provincias da Russia soberania e influencia preponderante na China e no Irã.

Uma ordem mundial, tal como o povo americano procura estabelecer não pode ser construida sobre esses elementos.

A COOPERAÇÃO, ELEMENTO VITAL

Um novo e grave problema que agora confronta as potencias ocidentais é saber se as atuais atividades da União Sovietica no Hemisferio Ocidental e na Europa Ocidental, no Oriente Próximo e Extremo, devem ser consideradas simplesmente como meio de criar pressão destinada a assegurar a Moscou o minimo acima resumido ou se constituem um iniludivel sinal de que esse minimo de hoje é uma antecipação do maximo de amanhã.

A O. N. U. não poderá ser bem sucedida e a paz do mundo mantida, sem a cooperação entre os Estados Unidos e a União Sovietica. Mas tal cooperação não será a consequencia de uma associação desigual, constituida de uma Russia cada vez mais poderosa e de uma América cada vez mais fraca.

Toda a ênfase dos recentes pronunciamentos do governo sovietico concentra-se na questão do poderio da Russia. O novo plano de cinco anos, as repetidas exigencias feitas ao povo russo para aumentar a sua força militar e

(Continua na 4ª pag.)

ROQUE DE CARVALHO

AUSTREGESILO DE ATHAYDE
(Para os "D. A.)

Quando cheguei ao Rio em 1916, Roque de Carvalho, morando em Santa Tereza, era uma especie de Mecenas, amigo de artistas e homens de letras, sobretudo amigo dos trabalhadores da imprensa.

Reuniam-se na sua casa, em imensos almoços e jantares, nos quais se comia e se bebia o que no tempo havia de mais fino e melhor.

Roque de Carvalho encontrava a plenitude da vida na convivencia da grande boemia intelectual. Estava sempre pronto a servir e a receber numa interminavel hospitalidade, toda uma academia de pintores, escritores, escultores e principalmente jornalistas, pelos quais revelava especial estima.

* * *

Roque de Carvalho no meio das conversas, dos chistes, das ironias, de que nem o generoso anfitrião era poupado, limitava-se a sorrir, feliz entre a turba gloriosa que ele dessedentava com bebidas variadas e de alto preço.

Estive algumas vezes naquele meio ilustre, de que faziam parte muitos dos que hoje estão para lá dos cincoenta anos. Roque de Carvalho não fazia distinção entre novos e antigos. Acolhia todos com a mesma bondade, numa atitude paternal, pondo a sua ventura em ver juntos em torno da sua pessôa, aqueles nomes, alguns já famosos e outros lutando pelo triunfo, aos quais incentivava e protegia, sem eiva de interesse, pela alegria de incentivar e proteger.

* * *

Roque de Carvalho era português, mas o seu amôr ao Brasil tinha alguma coisa de paixão entranhada no mais intimo da sua alma.

Com a velhice perdeu a fortuna, aos poucos. Mas enquanto pôde, não cessou de ser Mecenas, de estar entre artistas. Por ultimo, enfermo, empobrecido, os velhos amigos tomaram-no sob seu amparo. Expirou entre alguns dos mais fiéis, que a maior parte já morrera ou anda dispersa.

Espero que um dia, algum dos frequentadores de Santa Tereza, dos que mais conheceram e amaram Roque de Carvalho, nos conte a historia desse homem bom e carinhoso e da roda que viveu tantos anos junto a ele, entretendo-se das coisas mais belas e mais nobres da vida.

Respeito ao direito das outras nações

DECLARAÇÕES DO SR. CONNELY

WASHINGTON, 15 (U. P.) — O senador Tom Connely, presidente da Comissão das Relações Exteriores do Senado, pediu, ontem, informações áquela casa sobre as atividades da Organização das Nações Unidas em Londres. Afirmou que espera que a Russia não levará o seu poderio ao extremo de não reconhecer e não respeitar o direito das outras nações. Qualificou como um exito a reunião da ONU em Londres e afirmou que somente haverá paz e segurança quando todas as nações cumprirem as obrigações de acordo com a Carta da Organização das Nações Unidas. Disse que a Conferencia de São Francisco convencera-o de que a Russia não deseja outra guerra.

BRIGUINHA DE FAMILIA

RIO, 15 (Meridional) — Ouvido por um vespertino sobre a situação politica do Rio Grande do Sul e as divergencias entre o PSD e o PTB, o deputado Vargas Neto disse:

"Tudo não passa de uma briguinha de familia. Gente de fóra não se meta. Pode rejeitar as sobras.

Tio Getulio vê com simpatia a candidatura de Valter Jobim, mas o PTB não quer o homem. Tio Getulio, constrangido, não quer desagradar aos seus amigos de um lado ou do outro. Ficou numa sinuca de bico. Mas saberá dar uma tacada de geito".

Depois de dizer que o PSD e o PTB do Rio Grande eram formados de amigos do exditador, disse que "o gado estava todo reunido, quando Loureiro da Silva decidiu separar".

ADOLF BERLE EM VISITA A TRUMAN

Washington, 15 (UP) — O sr. Adolfo Berle, que acaba de deixar o cargo de embaixador no Brasil, fez, ontem., a sua visita de despedida ao presidente Truman. Logo em seguida, o sr. Adolf Berle criticou o Departamento de Estado pelos seus esforços em relação aos assuntos do hemisferio e aos assuntos mundiais. Assegurou que não é possivel separar a America Latina do resto do mundo.

SABIOS GERMANICOS NA GRÃ-BRETANHA INTERPELAÇÃO AO GOVERNO.

LONDRES, 15 (UP) — A propósito da chegada de duzentos sábios alemães á Gra-Bretanha, o sr. Lord Vansittart interrogou á Camara dos Lords se o governo sabia que 80 porcento dos cientistas e técnicos germanicos eram ardentes nazistas. Em nome do governo, Lord Valterjet declarou que as autoridades acompanhavam, atentamente, todos os movimentos das organizações de cientistas britanicos, bem como o comportamento dos estrangeiros suspeitos, sendo que as naturalizações só são concedidas após demoradas pesquizas.

Coisas pretas

Assis CHATEAUBRIAND

LONDRES, 29 de dezembro — Um dos debates que provocam discussões mais veementes e contraditorias aqui é o que se trava em torno da industria de carvão. Essa é uma das industrias-chave da Grã-Bretanha. Nenhum pais da Europa, inclusive a Russia, produz tanto pão negro quanto o Reino Unido. Pretendem os soviéticos com os seus novos planos quinquenais atingir a 400 e 500 milhões de toneladas de hulha. A verdade porem é que até 1940, quando conhecemos as cifras da produção moscovita, o carvão extraido do subsolo russo não ia a mais de 166 milhões de toneladas. Está, portanto, a União Soviética, como produtora da materia prima fundamental para a expansão da industria metalurgica, abaixo da Grã-Bretanha e da Alemanha. E os trabalhistas sustentam que não há industria mais atrazada, mais rotineira, mais indigna de uma nação civilizada do que a carbonifera desta cabeça do Imperio Britanico.

Em 1924 (é a tese favorita do Labour Party), tinha a Grã-Bretanha 2.718 minas de carvão, nas quais trabalhavam 1.172 mil operarios para extrair 267 milhões de toneladas. Vinte e um anos mais tarde, dos 2.718 poços não restam sinão 1.634. A cifra de mineiros neles ocupados cai para 890 mil, e o rendimento das jazidas rola para o algarismo inquietador de 174 milhões de tons. E' um deficit só na massa de hulha produzida entre 1924 e 1945, de 9 milhões, ou seja três vezes a produção total das minas francesas.

Não há caso que faça os trabalhistas mais engicados contra a industria privada que esse lo carvão. Em todos os setores do acampamento trabalhista se lança a culpa dos desastres consecutivos da industria hulheira sobre os ombros da iniciativa particular. Tal o colaborador precioso que encontram as esquerdas britanicas para explicar o insucesso da Grã Bretanha, nos ultimos 20 anos, para siquer manter os seus niveis passados como pais produtor de combustivel. A convicção geral aqui é que as minas inglesas, além de mais que mediocremente equipadas, se acham em mãos de homens que em vez de reuni-las sob a forma de vastas cooperativas para explorá-las de um modo mais racional, se deixam debilitar, num estreito individualismo, sem energia para transformarem as suas arcaicas concepções de trabalho industrial. O ministro dos Combustiveis e da Energia Eletrica, que é aquele laborista impertinente, o qual vivia de apartear Churchill, no Parlamento, durante a guerra, o sr. Schinwell, já tem pronto o projeto de nacionalização das minas de carvão. Ele não faz misterio da atitude radical que assumiu na questão. Seu ponto de vista é que sem nacionalização, não haverá hipótese de progresso na industria carbonifera. Impõe-se a reconstrução de todo o edificio hulheiro do Reino Unido, na base da desapropriação para entrega ao Estado. Sob o aspecto técnico, economico e até humano, sustentam os trabalhistas, a industria nacional de hulha vai de queda em queda.

O crédito que o governo pretende abrir para o reequipamenot dos poços de carvão é de 150 milhões de libras, e essa massa de dinheiro é que aterra o contribuinte, o qual pergunta atônito:

— Mas 150 milhões de libras para salvar uma industria que o proprio governo é quem proferiu a sua falencia?

Provoca duvida o plano tão radical do governo, que se dispõe a fazer tabua raza de qualquer tentativa de reforma industrial, na base de um consorcio dos atuais proprietarios ou de uma parte deles para operarem as transformações reclamadas pela técnica e desejadas pela administração socialista. E o ceticismo que desperta a coragem do governo, nacionalizando as minas e logo pondo 150 milhões dos contribuintes no fundo delas, vem de que os americanos tiram 5 vezes e meia maior rendimento, por mineiro, das suas jazidas que os britanicos. E lá é a iniciativa privada quem opera. Logo, o mal não é da livre empresa, dizem os conservadores...

Sem embargo desses e outros argumentos, as coisas aqui andam pretas para os carvoeiros do Reino Unido, que são de fato uma familia rotineira, inapta ao progresso e desunida. Vai ser estrafegada, porque indubitavelmente trabalha mal e não oferece jeito de melhorar.

Assentada a vinda do Sta. Cruz

ABC e America prontos para o choque de domingo

Na tarde de ontem o ABC realizou o seu ultimo apronto para o jogo de domingo contra o América, em disputa do torneio relampago.

Os rubros treinaram anteontem á tarde, no estádio "Juvenal Lamartine", tendo como adversário o conjunto do Esporte Clube Potiguar, de Parnamirim.

O ensaio decorreu bastante animado terminando com a vitoria do gremio parnamirinense pela contagem de 7x5.

A equipe do América atuou desfalcada, principalmente na defesa. Hoje, os rubros encerram os seus preparativos para o empolgante cotejo de domingo.

O TRICOLOR PERNAMBUCANO JOGARA' CONTRA O ABC E UM COMBINADO AME'RICA-ALECRIM, NA PROXIMA SEMANA

Confirmando o nosso furo de ha poucos dias, podemos adiantar que a temporada do Santa Cruz, de Recife, está definitivamente assentada para a proxima semana.

O esquadrão tricolor pernambucano estreiará nesta capital, no próximo dia 23, contra um Combinado América-Alecrim, voltando a enfrentar no dia seguinte, domingo, o forte conjunto do ABC.

Dentro de alguns dias, portanto, o publico esportivo de Natal estará mais uma vez em contacto com os valorosos desportistas pernambucanos, cujas exibições irão despertar, sem duvida, o maior interesse entre os aficionados natalenses.

O Santa Cruz trará á nossa capital um conjunto completo e em grande forma, estando os seus adversários em animados preparativos para a proxima e sensacional temporada inter-estadual.

A delegação do tricolor pernambucano deverá chegar a Natal em a noite do dia 15 do corrente, pelo inter-estadual.



O CORAÇÃO do vovô!...

A bôa dupla: Iodalb e o netinho, permitem ao vovô uma velhice tranquila e feliz. Com base de iôdo e peptona de leite, IODALB conserva as artérias elásticas e eficientes.

IODALB
SENTINELA DO CORAÇÃO
PRODUTO RAUL LEITE
UMA INDÚSTRIA NACIONAL DE CONCEITO UNIVERSAL

EMPRESA CONSTRUTORA UNIVERSAL

Tendo chegado ao conhecimento desta Inspetoria, que certo individuo. de côr morena. dizendo-se Inspetor autorizado desta Empresa, anda exigindo dos prestamistas pagamentos extras, por supostos premios com que teriam sido contemplados titulos desta Companhia, torno publico, que não cobramis, além dos impostos previstos pela Lei, qualquer taxa ou selo, por ocasião dos pagamentos de premios, os quais são efetuados apenas pelo Agente Geral neste Estado, sr. José Guedes de Lima, á Travessa Venezuela, 25, 1.º andar.

(a) JOSE' GUEDES DE LIMA

ALERTA CONSTRUTORES E CONSUMIDORES EM GERAL!

Estoque formidavel de tela para estuque, azulejo de 1ª, material eletriio e de saneamento, tintas, vernizes, louça pó de pedra, objetos para presentes e variado sortimento de artigos de agata, acaba de receber do Sul do Pais, para vender aos menores preços da praça o

ARMAZEM BRASIL
De MANOEL JACOB & CIA.
Av. Rio Branco, 546 — Telefone 11-00
CIDADE ALTA — NATAL

Economia domestica
Inimigo das habitações
Como receber os convidados
Conselhos e receitas úteis
Estes são alguns capitulos de

Problemas do Lar

de
MARIA ALICE PRESTES
Uma enciclopédia do lar moderno.

Pedidos pelo reembolso postal, sem aumento de preço, á rua do Livramento, 191 — RIO — Preço Cr$ 50,00
EM TODAS AS LIVRARIAS
Uma Edição CRUZEIRO

O Clube do Remo embarcará no "Ita"

Disputará três partidas em Natal

BELEM, 14 (Meridional) — Ao que se anuncia, a delegação do Clube do Remo deverá embarcar no "Ita", cuja saida deste porto será possivelmente, no dia 16, para a grande temporada que realizará no Nordeste.

Consta que o "Leão Azul" realizará 4 jogos em Salvador, 3 em Sergipe, 3 em Maceió, 4 no Recife, em João Pessoa e Natal, três em cada capital, e, finalmente, quatro em São Luiz do Maranhão.

Como se vê, os representantes futebolisticos da terra do assai realizarão uma dificil e exaustiva excursão que requer muito preparo fisico e técnico, bem como um quadro á altura e reservas em condições.

Danilo quer deixar o America

RIO, 15 (Meridional) — Danilo está mesmo decidido a deixar o América. As afirmações do pivot rubro nesse sentido são categoricas, pois está ele disposto a aceitar uma proposta que lhe foi encaminhada pelo Corintians.

O clube paulista oferece-lhe 80 mil cruzeiros de luvas por um contrato de um ano e dispõe-se a pagar pelo seu passe a importancia de 150 mil cruzeiros.

Todavia, o América não cederá tão facilmente como se poderá supor. O gremio rubro estabeleceu o preço da transferencia em 300 mil cruzeiros e não quer fazer qualquer redução nessa importancia.

Pedem filiação á FND o Juventus e o Esporte Clube Potiguar

Foi convocado o Conselho Supremo da entidade para tomar conhecimento

Deu entrada, há dias, na secretaria da Federação Norte-Riograndense de Desportos, o pedido de filiação do Juventus Sport Clube, agremiação fundada e dirigida por um grupo de jovens esportistas da terra, interessados no progresso esportivo do Rio Grande do Norte.

O requerimento do Juventus, que possue bôas equipes de futebol, volei e basquetebol, vai ser encaminhado ao Conselho Supremo da Federação que dará então sobre o mesmo o seu parecer.

E' grato tambem noticiar que já se encontra em poder da mentora, para o devido encaminhamento ao Conselho, o pedido de filiação do Esporte Clube Potiguar, da vila de Parnamirim.

Trata-se, como já acentuamos, de um clube que está se projetando brilhantemente pela sua magnifica organização e fadado a ocupar um lugar de destaque no nosso cenario esportivo.

Quer dizer, portanto, que o futebol natalense vai passar a contar com mais duas novas organizações que se propõem a trabalhar pelo desenvolvimento dos esportes no Estado.

Novas e maiores perspectivas abrem-se ás atividades da Federação Norte-Riograndense de Desportos, que, deste modo, entrará numa fase de grandes realizações, tudo indicando, assim, que a temporada oficial, no corrente ano, marcará um exito invulgar na historia do nosso futebol e da Federação.

CONVOCADO O CONSELHO

O Conselho Supremo da F. N. D. está convocado para amanhã, afim-de tomar conhecimento dos pedidos de filiação do Esporte Clube Potiguar e do Juventus S. Clube.

A reunião realizar-se-á na residencia do presidente da mentora, capitão Fernando Correia Leitão.

Oportunidades

NEGOCIOS URGENTES

Vende-se moveis semi-novos. Dormitorio, sala de jantar, sala de visitas, etc.

— Vende-se uma casa á Vila Palatnick. A tratar á Av. Deodoro, 614.

—

ATENÇAO

Noticia de ultima hora!

A sua roupa estragou? A traça furou? O onibus ou o bonde rasgou? A sua meia cau o fio? Procure a sersideira invensivel a Rua Frei Miguelinho nº 99. Edificio São José. Ribeira.

Atende a qualquer hora.

—

ALUGAM-SE as seguintes salas proprias para consultorios medicos ou escritorios de advogados, etc. No Edificio BILA, 2º andar, salas 203 e 208. No Edificio ELDER, 1º andar, salas 7 e 8. A tratar na Importadora Severino Alves Bila S. A., Rua Silva Jardim, 86.

—

REPRESENTANTES: Oferece os seus serviços aos agentes de Laboratorios nas funções de distribuidor de amostras com a classe medica, aceita oferta na capital e no interior do Estado, para representar nas Farmacias e Drogarias a quem interessar convite para Lins, Rua Presidente Bandeira, 531 — Alecrim.

O FLAMENGO EXCURSIONARA' A' BAHIA

CONCEDIDA A LICENÇA PELO CONSELHO ARBITRAL--COMEÇARÁ,AMANHA,O TORNEIO RELAMPAGO--A PARTIDA

RIO, 15 (Meridional) — A reunião do Conselho Arbitral da Federação Metropolitana de Futebol estava sendo aguardada com grande ansiedade. Diversas providencias deveriam ser tomadas pelo orgão da entidade carioca, avultando a homologação da licença pedida pelo Flamengo para excursionar á Bahia e modificações na tabela do Torneio Relampago, afim-de atender ao proprio rubro-negro, que desejava que os jogos com o Fluminense, Vasco e Botafogo fossem colocados no final do certame, para poder apresentar o seu esquadrão completo.

O presidente do Conselho Arbitral resolveu pelo deferimento do pedido do Flamengo, que, dessa forma, irá mesmo á Bahia, não havendo nenhuma alteração na tabela do Torneio Relampago que terá seu inicio pois no proximo sábado, dia 16, á noite, no estadio do Fluminense, com o jogo Vasco x América.

Irá por conseguinte o Flamengo á "bôa terra", devendo-se contudo louvar a conduta do presidente da Federação que concluiu por conceder licença ao rubro-negro para essa excursão.

Não conseguiu porém o Flamengo alterar a ordem dos jogos na tabela do Relampago. Assim, o gremio rubro negro enfrentará justamente os seus dois mais fortes adversarios, Fluminense e Vasco com o seu quadro de suplentes.

A VIAGEM

RIO, 15 (Meridional) — Uma vez concedida a licença para a excursão á Bahia, o Flamengo iniciou seus preparativos para a viagem que está marcada para sábado. O gremio rubro-negro que disputará três jogos no Salvador, irá com o seu quadro integrado de todos os seus valores, pois é condição essencial do contrato a apresentação de todos os "cracks" nas três pelejas que serão realizadas.

PARTIRA' AMANHA A DELEGAÇAO

RIO, 15 (Meridional) — O Flamengo seguirá amanhã rumo á Bahia, por via aérea, viajando os jogadores titulares e o arbitro Necir de Sousa.

São os seguintes os players que seguirão para a "bôa terra": Luiz, Jurandir, Newton, Norival, Quirino, Biguá, Bria, Jaime, Laxixa, Fará, Adilson, Zizinho, Velau, Vaguinho, Pirilo, Peracio, Arlindo, Vevé e Jarbas.

DENTRO DE BREVES DIAS

100 "DOUGLAS" á venda em Parnamirim

NEGOCIOS COM AS EMPREZAS AERONAUTICAS SUL-AMERICANAS

BASE DA VITORIA E MERCADO DE AVIÕES

Deverão chegar a Parnamirim, dentro de poucos dias, cem aviões do tipo "Douglas DC-5", afim de serem vendidos ás emprezas aeronauticas da América do Sul.

De conformidade com as informações colhidas pela reportagem, esse é o maior numero de aviões americanos expostos á venda de uma só vez.

A famosa Base Aérea do Continente, que foi na ultima guerra mundial o "Trampolim da Vitoria", tornou-se assim um grande mercado para venda de aviões.

Trabalha a Academia de Letras

Continúa na presidencia o academico Lamartine--Preenchimento de vagas

Reuniu-se, ontem, a Academia Norte-Riograndense de Letras, convocada pela direção.

No ensejo, foram tratados diversos assuntos de interesse para a Academia.

A sessão foi presidida pelo academico Nestor Lima que levou ao conhecimento da casa haver a comissão designada para entender-se com o academico Juvenal Lamartine, no sentido de apelar para que o mesmo retirasse a sua renuncia, permanecendo na presidencia da Academia, se desincumbido satisfatoriamente de seus objetivos, com a aquiescencia do academico Lamartine ao apêlo dos seus confrades.

Em seguida, foi deliberada a publicação de editais para o preenchimento das duas vagas existentes na Academia, correspondentes ás cadeiras de que são patronos o senador Pedro Velho e o padre Leão Fernandes. Tambem foi considerada a proposta da Academia passar a reunir-se ordinariamente ás quintas-feiras e á tarde, num dos pontos centrais do bairro da Ribeira, em local a ser escolhido.

Informada a Academia da proxima vinda ao Brasil, em missão cultural, do escritor Emile Henriot, membro da Academia Francesa, ficou resolvida a preparação de uma homenagem ao ilustre homem de letras da França, em sessão publica, sendo designado para saudá-lo o academico Américo de Oliveira Costa.

PELO BANCO DO BRASIL

AUTORIZADO O FINANCIAMENTO DA SAFRA ALGODOEIRA 1945-946

Já expedidas as instruções--Tambem incluidos os remanescentes da safra de 1944-945

Segundo apurou a nossa reportagem, a agencia do Banco do Brasil S. A., local, acaba de receber telegrama de sua direção geral, no Rio de Janeiro, autorizando comunicar aos interessados que já estão sendo expedidas instruções para financiamentos de algodões da safra de 1945/46 e remanescente da de 1944/45, na forma do decreto-lei n.º 8.999, de dezoito de Fevereiro ultimo.

Outros detalhes e tabelas daremos em nossa edição de amanhã.

Politica e Administração

Está finalmente organizada a comissão constitucional, que deverá apresentar á Assembleia Constituinte o anteprojeto da futura Carta Magna. Todas as esperanças do povo brasileiro se acham voltadas para essa tarefa máxima dos seus representantes. Depois de oito anos de regime ditatorial, depois de cinco anos de guerra, e diante da profunda crise politica, social e economica que enfrenta o mundo, e o nosso pais em particular, é bem natural, sem duvida, que nossas espectativas se excitem ante a complexidade e grandesa do problema de nossa reestruturação legal.

A consciencia politica nacional está dividida em correntes as mais diversas, algumas antagonicas, outras intermediárias, umas conservadoras e passadistas, outras revolucionarias, reformistas ou avançadas. De um modo geral, postas de lado as divergencias parciais, para só levar em conta as diretivas fundamentais, os delineamentos de conjunto, todas essas correntes podem ser divididas em dois grandes grupos, em dois polos capitais: o dos que se batem por uma democracia politica, no velho estilo liberal-burguês e o dos que aspiram por uma democracia economica e social.

Há, evidentemente, os que só vêm o problema politico, problema da forma democratica de governo, com a restauração das liberdades individuais, e há os que, ao lado do problema politico, levantam como questão de maior urgencia, e de importancia maior, o da ordem economica e social, da melhoria das condições humanas de vida e de trabalho do nosso povo. Naturalmente este ultimo aspecto não é inteiramente despresado pelo primeiro grupo; apenas não lhe atribue a força de condicionar a forma do sistema politico.

Mas quem poderá negar que o mundo esteja dominado por um pensamento fecundo de recuperação social e humana, visando um novo tipo de sociedade economica e politica em que, como dizia Eduardo Gomes, "o rico seja menos poderoso e o pobre menos sofredor"? Este pensamento encontra a sua expressão politica num conceito renovado da democracia, que já não pode ser, simplesmente, o regime da igualdade dos direitos politicos, mas, sobretudo, o da igualdade de oportunidades na ordem economica e social. Que seja esse o espirito da futura constituição.

Plantão de Farmacia

HOJE

Farmacia DUTRA

Farmacia NATAL

AGRADECIMENTO A "O DIARIO"

Do Cel. Comandante do Destacamento de Natal, recebemos, hoje, o seguinte oficio:

"Servindo-se do presente, este Comando deseja externar a V. S. e ao distinto corpo redacional desse jornal, os mais sinceros agradecimentos pela dedicada e desinteressada acolhida que tem encontrado a materia fornecida pelo Quartel General deste Destacamento, quer na divulgação dos atos oficiais, quer na propaganda dos empreendimentos civicos realizados nesta capital, o que reafirma as legitifas qualidades da sadia imprensa norte-riograndense, como arauto do pensamento potiguar.

Reconhecendo, aqui, os inestimaveis serviços prestados pelo vosso jornal, aproveito o ensejo para formular votos de prosperidade sempre crescente, reiterando os mais sinceros protestos de elevada estima e distinta consideração.

(a) Alvaro de Sousa Bezerra, cel. cmt. Dest."

Transitou por Natal a escritora argentina Vitoria Ocampo

DESTINA-SE AOS EE. UU. E EUROPA

Viajando em avião da "Pan American", transitou, ontem, por esta capital, a escritora argentina Vitoria Ocampo.

Diretora da revista de cultura "Sur", que se edita em Buenos Aires, a sra. Vitoria Ocampo é um nome de alta projeção nos grandes centros intelectuais do mundo, através de seus livros de ficção, poesia e ensaios.

A escritora argentina viaja com destino aos Estados Unidos e, posteriormente, á Europa, sendo sua compenheira de viagem a escritora Maria Rosa Lucia Oliver, tambem do vizinho pais sul-americano.

"O rumo de Churchill...

(Conclusão da 1ª pagina)

ça. Tão pouco gostou da adesão ao regime soviético na Russia, depois da primeira grande guerra. Então ele fez soar tambem o sinal de alarma e organizou a campanha militar em que 14 paises participaram contra a Russia, que tinham como objetivo fazer mudar o curso de toda a historia.

Mas suas aventuras levaram-no á derrota".

Noutra altura da sua entrevista, disse: "Churchill quer impôr ao mundo o dominio dos povos de lingua inglesa, tal como Hitler quis fazer com os povos de lingua alemã. E por isso lança-nos o desafio. As nações, entretanto, derramaram seu sangue para defender a sua independencia e não para trocar o dominio de Hitler pelo de Churchill".

Stalin classificou o discurso de Churchill de calunia misturada com rudeza falta de tato.

CHURCHILL RESPONDERIA HOJE

LONDRES, 15 (UP) — O "Daily Sketch" publica um artigo do seu diretor, referindo-ses á previsão de que Churchill responderá a Stalin, no seu discurso, esta noite, em Nova York. Expressa a esperança de que Churchill reflita melhor, e limite a sua eloquencia a assuntos menos perigosos.

O DIÁRIO

NATAL — Sexta-feira, 15 de Março de 1946

Ouçam ZYB-5 Radio Educadora de Natal

POLITICA ESTADUAL

Reiniciam-se as movimentações de diversos lideres partidarios

Perspectivas sobre o proximo pleito eleitoral

Apurou a nossa reportagem em fontes ligadas ás altas esferas politicas, que numa das reuniões de lideres udenistas realizada nesta capital no principio do corrente mês, teria sido escolhido uma comissão composta dos srs. José Augusto, Dinarte Mariz e Jocelin Vilar, a qual, sob a presidencia do primeiro, teria sido investida de poderes para entabolar oficialmente negociações no Rio de Janeiro com o sr. Café Filho, no sentido de encontrar uma formula capaz de concretizar um acordo politico entre a U. D. N. e o P. R. P. no Rio Grande do Norte.

O sr. José Augusto regressou ao Rio na semana passada, o sr. Dinarte Mariz já se acha naquela capital, ficando o sr. Jocelin Vilar de viajar para o Distrito Federal nos proximos dias.

Na reunião referida, teria sido assentado que o primeiro encontro entre o sr. Café Filho e os três destacados proceres udenistas seria realizado, na capital da Republica, na residencia do ministro José Américo de Almeida, que seria assim uma espécie de encaminhador das demarches e fiador dos compromissos a assumir, tendo-se em conta o prestigio moral daquele homem publico no seio das duas correntes.

As mesmas fontes adiantaram que teria concorrido para a organização daquela comissão a atitude da ala udenista de Mossoró, que há muito tempo vem pressionando a Comissão Estadual do partido no sentido de uma aproximação politica com a corrente do sr. Café Filho.

Por outro lado, noutros setores a nos a reportagem conseguiu saber que há poucos dias teria sido realizada no Rio de Janeiro uma longa conferencia entre os srs. Dioclecio Duarte, do P. S. D. potiguar, e Café Filho e que a conversação teria versado sobre assuntos da politica norte-riograndense.

A paralização das atividades dos partidos politicos do Estado é, portanto, mais aparente do que real, estando os proceres de todas as correntes se movimentando desde já, preparando-se para os futuros embates que se travarão durante o proximo pleito, em torno da governança constitucional da nossa terra.

Realizado o conserto das Irmãs Valente

Recital de Zoraide Aranha, a 19

Realizou-se, ontem, o anunciado recital de piano das irmãs Valente, sob o patrocinio do Governo do Estado.

Interpretando peças de compositores de fama universal, Zelita e Margarida Valente deram, ao publico que acorreu ao "Carlos Gomes", amostras positivas de suas sensibilidade e tecnica artisticas.

No inicio do concerto, as duas jovens pianistas baianas foram saudadas pela srta. Aglaia Garcia, aluna do Instituto de Musica, que manifestou a satisfação dos estudantes locais de musica pela oportunidade em ouvir tão interessantes artistas.

* * *

No proximo dia 19, Zoraide Aranha dará, no Teatro Carlos Gomes, um recital de poesia, declamando versos de grandes poetas nacionais e estrangeiros.

Zoraide Aranha, cuja arte de dizer já é bem conhecida e admirada do nosso publico, terá, no ensejo, ocasião de reafirmar os seus sugestivos dotes artisticos.

Na Casa do Paulino

V. S. poderá comprar pelos melhores preços, ferragens, vidros, louças, cutelarias, filtros e muitos outros artigos de sua especialidade.

PAULINO & CIA. LTD.

Rua Dr. Barata, 199 — Natal — End. Tel. "PAULINO"

FOI REQUERIDO PELA U. D. N. O ESTUDO DAS CONDIÇOES ECONOMICAS DO BRASIL

CHURCHILL, FALANDO, ONTEM, EM NEW YORK:

"EU NÃO ACREDITO QUE A RUSSIA DESEJE A GUERRA"

TOM EM GERAL CONCILIADOR

ADMIRAÇÃO PELOS RUSSOS -- SITUAÇÃO DOS DARDANELOS --LIBERDADES DE CRITICA AOS GOVERNOS--ELEIÇÃO POPULAR

NOVA YORK, 16 (UP) — O tom geral do discurso de Churchill foi consiliador, cheio de palavras de admiração pela Russia, mas, ao mesmo tempo, reafirmou os seus pontos de vista. Disse não acreditar que a guerra seja inevitavel ou iminente, nem que os governantes da Russia desejam guerra no momento atual. Mais adiante, disse que a União Soviética não tem motivos para sentir-se mal recompensada pelos seus esforços de guerra. Se suas perdas foram lamentaveis, os seus ganhos foram magnificos. Os seus dois grandes antagonistas, a Alemanha e o Japão, foram derrotados, e quasi sem vibrar um só golpe, pelo esforço dos Estados Unidos, a Russia recobrou tudo quanto o Japão ganhara á sua custa, nestes ultimos quarenta anos. No leste os Estados balticos e grande parte da Finlandia foram incorporados á Russia. Referindo-se ao caso do Irã, de onde os Estados Unidos e a Grã-Bretanha retiraram as suas forças de acordo com os tratados Churchill disse que a remessa de novas forças soviéticas ao pais e um dos casos para cuja solução se criou o Conselho de Segurança das Nações Unidas. Em seguida, o ex-primeiro ministro britanico fez uma revelação: — na Conferencia de Potsdam, a Russia pediu uma fortaleza nos proprios Dardanelos, de onde canhões soviéticos pudessem dominar Estambul. — Isso diz Churchill — não significa manter os estreitos abertos, e sim dar a uma unica nação o poder de fecha-los. Respondendo, diretamente, a um dos tonicos do marechal Stalin, o estadista britanico disse que era verdade que o governo do seu pais pertencia, atualmente, a um só partido. Mas que o mesmo se podia dizer tambem dos Estados Unidos.

A diferença estava em que esses governos haviam sido escolhidos sem eleições livres e que podiam ser criticados por qualquer pessoa. Por fim, Churchill afirmou que no seu discurso de Fulton não pediu uma aliança militar entre a Grã-Bretanha e os Estados Unidos, mas sim uma associação fraternal dos dois povos, para permitir o progresso e a liberdade de todo o mundo.

INTERESSE PELA PROSPERIDADE SOVIETICA

NOVA YORK, 16 (UP) — "Não creio que a Russia deseje a guerra, neste momento Nunca pedi aliança ou tratado militar anglo-americano", disse o sr. Churchill, aqui, no seu discurso de ontem, acrescentando que os Estados Unidos e a Grã-Bretanha eram partidarios da revisão do Tratado de Montreux e queriam a liberdade dos Estreitos, adiantando: "Disseram que isso não era bastante para a Russia e que ela deve ter fortalezas ao longo dos Estreitos, de onde possa dominar Constantinopla. Isso é contrario aos principios de liberdade das vias navegaveis, defendido pelos americanos".

Disse mais ("não permitirei que ninguem tentasse enfraquecer a sua admiração pelo povo russo e o desejo de ver a Russia em segurança e prosperidade e participando da vanguarda da organisação mundial".

Batismo do avião "Cel. José Bezerra"



Aspectos da cerimonia de batismo do avião "Cel. José Bezerra", destinado a Natal, vendo-se ao alto o paraninfo, academico Peregrino Junior, ao batizar a nova unidade de treinamento, aparecendo ao fundo o sr. Salgado Filho, presidente da Campanha Nacional de Aviação e o engenheiro Roberto Pimentel. Em baixo, aparece o deputado José Augusto derramando champagne sobre a hélice do aparelho, vendo-se o padrinho da unidade, sr. Peregrino Junior, e o sr. Salgado Filho. (Serviço da "Meridional", para O DIARIO) —

ALTOS ESTUDOS CIENTIFICOS

MOSCOU — 16 — (UP) — O plano quinquenal soviético compreenderá a criação de numerosos institutos cientificos para estudar a energia atomica, a moderrização do armamento do exercito soviético e fazer estudos sobre o "radar".

Constituição da embaixada russa no Brasil

RIO — 16 — (Meridional) — Como tem sido divulgadas diversas noticias a respeito do numero de pessoas da representação soviética no Brasil, tendo se afirmado que esse numero seria de cerca de duzentas pessoas, um matutino informa ter apurado, com segurança, serem os seguintes os componentes da embaixada da Russia no Rio de Janeiro, que deverão chegar aqui, este mês: srs. Jacob Suritz, embaixador, com esposa e filho; Sokolof, conselheiro da embaixada, com esposa e um filho; Tkatcheg, primeiro secretário; Perof, segundo secretário, com esposa; a senhora Nikolskaia, adido, e o sr. Vassilief, adido. São estes os primeiros representantes da Russia acreditados junto ao governo do Brasil, desde 1917, quando deixaram de existir as relações entre os dois paises.

"O DIARIO"

Por motivo de desarranjo numa de suas maquinas, este jornal circula, hoje, excepcionalmente, apenas com quatro páginas.

Espectativas de uma boa constituição

RIO — 16 — (Meridional) — Um jornal local realizou entre os membros da UDN um enquete em torno da nossa futura Constituição. Inicialmente, dentre outros, falou o sr. Otávio Mangabeira, que assim se expressou: "Estou certo de que faremos uma boa constituição democratica, dentro de um plano não exagerado e num ambiente sem pressa".

O DIÁRIO

Orgão dos "Diarios Associados"
Fundado a 18 de Setembro de 1939

ANO VII — Sábado, 16 de Março de 1946 — N.º 864

POUCAS ESPERANÇAS DE VITORIA A TAMBORINI

NOVA YORK, 16 (UP) — Segundo informa de Buenos Aires o correspondente da CBS, o sr. Tamborini admitiu, praticamente, a vitoria de Peron. Em entrevista com o aludido correspondente, o candidato democratico disse que restavam poucas esperanças de vitoria.

Leiam O DIARIO

NOSSA ECONOMIA

Situação caotica

Requerimento do lider Mangabeira

RIO, 16 (Meridional) — E' o seguinte o requerimento apresentado pelo sr. Otavio Mangabeira, que provocou amplos debates na sessão de ontem da Assembléia Constituinte: "Requeremos que seja nomeada, pela Mesa, na forma do Regimento Interno, uma comissão especial composta de quinze membros, para o fim de promover, ouvidas as autoridades competentes e tecnicos das partes interessadas de maior responsabilidade, o estudo das condições em que se encontra o pais, sob o ponto de vista da inflação, do custo de vida e das greves, elaborando um relatorio geral das conclusões a que tiver chegado para os devidos efeitos".

MEDIDAS PRATICAS

SÃO PAULO, 16 (Meridional) — "A real situação do Brasil deve ser estudada, cuidadosamente, e a origem esótica da situação economica em que se encontra o nosso pais perfeitamente definida, para que venha uma solução pratica", disse o sr. Antonio de Sousa Norchese, diretor da Federação de Industrias, falando á nossa reportagem. Acentuou: "Os dirigentes do pais ameaçam bloquear os lucros extraordinarios e congelar os preços das utilidades publicas e dos generos de primeira necessidade. Não concordo com essas medidas". Continuando, afirmou: A solução é a produção intensiva, produção em grande escala, com beneficios e resultados de concorrencia", acrescentando: "O governo deve adotar medidas praticas e obtiveis". Antes de terminar o sr. Norchese declarou ser favoravel á participação dos operarios dos lucros das empresas".

ARTIGO DO "IZVESTIA"

Moscou acusa o Irã

"Centro de combinações politicas"

LONDRES, 16 (UP) — A rádio de Moscou transmitiu um artigo, hoje, do "Izvestia" que acusa o Irã de violar, repetidamente, o tratado iranio-soviético sobre o petroleo. Acrescenta que o governo iraniano deu aos anglo-americanos certas concessões de interesse reservados dos russos, segundo o pacto entre a União Soviética e o Irã, assinado em 1939. Ao mesmo tempo, afirma, hoje, o jornal que o Irã está se transformando em centro de "combinações politicas aparentemente emanadas de Londres". Diz ainda que as negociações entre a Turquia e o Iraque são destinadas a estabelecer um bloco anti-soviético no Oriente Médio. Voltando á questão do Irã, o "Izvestia" afirma que os ultimos vinte anos de politica do Irã têm sido vinte anos de hostilidades para a Russia, diretamente realizadas com a finalidade de provocar guerra entre a Russia e as potencias ocidentais. Adiante, afirma que estes fatos terão grande influencia nas relações russo-iranianas.

NOVOS REFORÇOS RUSSOS

LONDRES, 16 (UP) — As ultimas informações chegadas do Irã revelam que continuam chegando na zona de Teerã grandes reforços de tropas e máquinas de guerra soviéticas

Desmentido do ministro da Guerra do Irã

TEERÃ, 16 (U. P.) — Um categorico desmentido foi feito, oficialmente, pelo ministro da Guerra do Irã, sr. Ahmeidi, da noticia publicada pela imprensa estrangeira de que havia declarado: "Lutaremos até a morte, caso as forças da URSS marcharem a Teerã". O ministro da Guerra disse que essa declaração não passa de uma invencionice, como muitas outras.

Anexação albanesa - iugoslava

Negociações Tito-Hoxá

ROMA, 16 (U. P.) — O "Giornali De La Serra" anunciou que é iminente a anexação da Albania á Iugoslavia. De acordo com o referido diario, em consequencia de varios meses de negociações diretas entre o marechal Tito e o sr. Hoxa, a Albania passará a ser parte integrante da Federação Iugoslava.

32

O DIARIO

Orgão dos "Diarios Associados"
FUNDADO A 18 DE SETEMBRO DE 1939
Diretor-Gerente: EDILSON VARELA
Redação, administração e oficinas: Rua Frei Miguelinho, 129 — A correspondencia de ordem comercial deve ser exclusivamente endereçada ao Diretor-Gerente.

ASSINATURAS:

Ano	Cr$ 100,00
Semestre	Cr$ 60,00
Numero atrazado	Cr$ 1,00
Numero avulso	Cr$ 0,50

Serviço estrangeiro da "United Press"; correspondentes especiais em Londres e Paris. Serviço Meridional (exclusivo) e Nacional.

SUCURSAIS: Serviços de Imprensa Ltda. Rua 7 de Abril, 241, São Paulo. Serviço de Imprensa Ltda, Ed. Odeon (sala 302), Rio de Janeiro.

Lista negra de vocabulos

Murilo MARROQUIM
(Para os "D. A.)

RIO, 14 — Com a aprovação do Regimento, a Assembléia organizou, ontem, a lista dos seus representantes á comissão técnica que vai elaborar a nova constituição brasileira. Segundo o critério proporcional, essa comissão contará com 19 representantes do P.S.D. 10 da U.D.N., 2 do Partido Trabalhista e 1 para as demais minorias, com um total de 37 membros. A impressão que **prevalece em todas as bancadas é a de que a futura carta constitucional do Brasil será a mais realista, a mais perfeita e a mais democrática de quantas o pais já possuiu.** Entre os 37 membros da comissão incluem-se vários parlamentares que participaram já da feitura de outras Constituições — a de 34 e a de 37 — de sorte que a sua experiencia não pode deixar de ser satisfatória. Outros parlamentares, que debateram aquelas Constituições, acusando várias de suas clausulas e defendendo outras, teem igualmente uma seria tarefa a realizar. A comissão, de outra parte, não vai prescindir dos estudos efetuados por vários institutos culturais, politicos e economicos estudos que obtiveram uma larga divulgação no pais e que constituem um acervo precioso para a nova carta constitucional.

Sob o ponto de vista social e economico, a dramatica experiencia nacional e internacional dos ultimos anos oferecerá exemplos e sugestões a serem seguidos e aplicados, em face das condições particulares da nação. E' fora de duvida que o parlamento brasileiro, com essa tarefa que vai começar, tem sobre os ombros uma imensa responsabilidade. A estruturação da democracia, sob bases novas, audaciosas e salvadoras, poderá com a futura carta encontrar bases concretas e resistentes. A maioria constituinte enfrenta uma maior sobrecarga de responsabilidade, pois se estriba na força numerica legal para impor as suas opiniões. O seu lider, sr. Nereu Ramos, disse-me que o pais pode confiar nesta comissão parlamentar que hoje se formou, pois ela se responsabilizará por dar á nação a Constituição mais democrática de sua história politica.

E' necessário, apenas, que os artigos basicos da nova carta sejam escritos de tal maneira e com uma precisão tal, que não se prestem a mais de uma interpretação. Quer dizer, ao mesmo tempo, que uma interpretação falsa de qualquer desses artigos não venha a ser defendida, por motivos de opinião pessoal ou imediatista pela maioria que colaborou em os instituir. Esta ressalva tem razão de ser, em vista do que ocorreu hoje, com uma interpretação duvidosa de um artigo do próprio Regimento da assembléia. Este artigo afirma que o presidente tem o direito de mandar retirar dos anais dos trabalhos qualquer expressão considerada injuriosa aos congressistas. O Regimento anterior, ontem posto abaixo acrescentava que aquele direito do presidente lhe permitia cortar expressões injuriosas e descortezes — e esta ultima palavra foi omitida no atual estatuto em vigor. Pois bem, a bancada comunista considerou ontem, que o novo Regimento é reacionario, acrescentando ou explicando que o mesmo se insurge contra a liberdade e a boa marcha dos trabalhos constituintes. O sr. Melo Viana cortou a palavra "reacionario", em consequencia do que o comunista sr. Marighela fez hoje um veemente protesto.

Perguntou o sr. Marighela e com razão, se reacionario é um termo injurioso ou descortez. A casa ficou silenciosa, a principio, e o representante comunista socorreu-se de um dicionario de Candido de Figueiredo, onde a palavra está assim apontada: reacionario, adjetivo relativo ao partido da reação; que suprime a liberdade, etc., etc. Apegou-se ao classicismo do termo, fez outras considerações e pediu que a palavra voltasse aos anais da assembléia. O sr. Melo Viana retrucou, com alguma cerimonia, que se deu ao prazer do latinismo noutros tempos e adiantou que suprimira a palavra por considerá-la descortez, de vez que feria uma deliberação da assembléia. O sr. Melo Viana não tem razão. As minorias tambem não lhe deram razão, quanto ao expurgo da palavra, como não deram razão á bancada comunista ao considerar o Regimento reacionario. O sr. Mangabeira encontra até o Regimento muito bem feito e favoravel aos trabalhos constituintes, salientando que realmente reacionario era o artigo 71, que o seu artigo combateu. Outros

(Continua na 3ª página)

MOTORES INDUSTRIAIS INTERNATIONAL

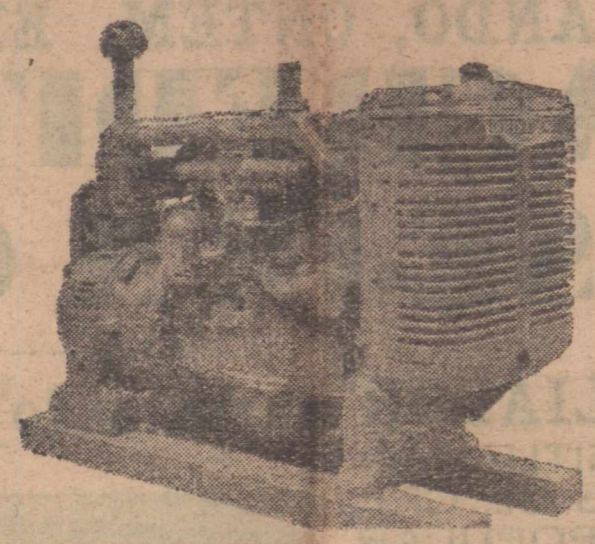

Adquira a sua própria fonte de eletricidade para sua fazenda ou sua indústria. Os Motores Industriais International Diesel equipados com geradores Palmer solucionam satisfatòriamente o problema da falta de eletricidade em lugares desprovidos dessa comodidade.

Existem conjuntos International – Palmer para várias capacidades, desde 5 K. W. até 50 K. W. com voltagens aproximadas de 120, 220 e 440 volts sem auxilio de transformadores, reguladores de voltagem ou quadros de contrôle.

Peça-nos folhetos descritivos sem compromisso

CONCESSIONARIOS NESTE ESTADO
M., MARTINS & Cia.
Rua Frei Miguelinho, 120
Natal — Ribeira

Novas descobertas cientificas no campo da Medicina

Resolvido o problema das Macrocitoses

Nos dominios da ciencia corre uma noticia importante: que o acido fólico, um dos fatores que constituem o chamado complexo vitaminico "B" atua de forma notabilissima sobre algumas formas de anemia. As investigações iniciais realizaram-se nos laboratorios norte-americanos da "Eli Lilly Company" e "Lederle", com a contribuição da "Nutrition Foundation".

E' algo notavel — repetimos — porque o tema tem sido uma especie de enigma para os médicos, quando se trata da anemia perniciosa, ou de outras, consideradas "marcacíticas", mais frequentes que a do tipo pernicioso.

E' verdade que certas formas, das quais se diz que há "macrocitoses", teem sido tratadas, com êxito, por meio do ferro. E' possivel que o acido fólico combata a anemia perniciosa, tão completamente, como já o faz o extrato hepático E, admiravelmente, espera-se, combaterá o sindrome chamado "sprue" que, em sintese, é outra forma de anemia maciocitica.

Seja qual fôr a forma de anemia, sempre é caracterisisada pela escassez de hematia (globulos vermelhos).

Em 1926 um estudo de Minot e Murphy afirmava que, como no caso de escorbuto a anemia se origina, pelo menos em parte, pela ausencia de algum fator no sangue.

Agora, o sr. Tom Spies, com a colaboração de Carl Vilter, Mary Kock e Margaret Caldwell, procuram esclarecer a incognita, com o assunto, ainda, no terreno das hipoteses, avançando com esta certeza — o fator está no figado.

Há 15 anos despertou o interesse do dr. Spies pelas anemias, desde quando trabalhava no "Iavenide Hospital de Cleveland". Observou aí que quem padecia de pelagra apresentava anemia, do tipo em que os globulos vermelhos teem volume excepcional.

Antes dele outros estudiosos notaram que os pelagrosos tambem tinham anemias microciticas.

O dr. Spies, antes de qualquer dos seus colegas, descobriu que a anemia é microcitica ou macrocitica. E quando provou que o acido nicetonico cura a pelagra, não lhe passou despercebido que o mesmo é ineficaz contra a anemia.

Começou então — diz o dr. Kampflit — a investigar, a procurar o misterioso "fator extrinseco", o que levou á descoberta de que o acido fólico age favoravelmente sobre certas anemias macrociticas. E' o mesmo professor que esclarece:

O caminho ficou aberto quando nos laboratorios "Lederle" se obteve, sinteticamente, o acido fólico, que foi administrado a seres humanos, pacientes de anemia microcitica.

A resposta foi imediata, apesar de se tratar de enfermos com menos da metade da cifra normal de globulos vermelhos. Todas as dietas foram rigorosamente controladas. Não se utilizou figado, rins, nem produtos outros, comparaveis aos tecidos animais. Assim, o trabalho se limitava á observação do acido fólico, e seus efeitos.

Cinco pacientes receberam injeções de acido fólico. Quatro utilizaram a via bucal. E aconteceu que todos os enfermos se sentiram melhor, quatro dias depois do tratamento.

Prosseguem os comentarios do articulista, entre observações e observações, hipoteses e hipoteses. E conclue assim:

"O dr. Spies, que é dos que pretendem que o problema da anemia, macrocitica ou microcitica, já está resolvido definitivamente. Pode haver outras substancias que sejam mais eficazes, combinadas com o acido fólico sintetico. Falta comprovar se o reduto em questão é ou não, o tão procurado "fator extrinseco", ou se é alheio a ele".

Já noutro terreno, avança o articulista para dizer:

"Não sabemos, tambem, se o acido fólico, utilizado sem concorrentes, bastará para pôr termo a uma enfermidade caracterizada pela degeneração da medula espinhal. Resta a possibilidade de que hajam outros corpos quimicos capazes de oferecer proteção suficiente ao sistema nervoso.

IDE'IA DESTROI-SE COM IDE'IA

AUSTREGESILO DE ATHAYDE
(Para os "D. A.)

Já mostrei que uma das consequencias mais desastrosas da ditadura é a mentalidade policial que nos legou.

Há quem pense que a policia possue remedio para todos os males. Chamam-na para resolver os problemas mais alheios a sua atividade legal.

Acreditam como acontecia nos ominosos tempos do Estado Novo, que havendo um "casse-tête" á disposição, tudo se resolve rápida e facilmente. Pedem cadeia para todo mundo e dizem que se tudo não está correndo ás mil maravilhas, é que há liberdade demais.

* * *

Velam esse pseudo democrata que se irrita com as atividades do Partido Comunista. Que faz para neutralizá-las? Sai a pregar na praça publica? Arregimenta os seus adeptos? Procura conhecer e remediar as dificuldades das massas? Não.

O que lhe acode, lembrando-se dos velhos métodos, é a ação policial.

Mas a policia deve prevenir e reprimir o crime e não me parece que o Partido Comunista tenha sido posto fóra da lei.

* * *

Os democratas brasileiros precisam acreditar na democracia e na superioridade dos seus ideais. A UDN e o PSD estão de braços cruzados. Deixaram o povo sozinho.

Os comunistas não descansam, porque teem fé no valor da palavra, creem no poder da persuasão.

Por que deixar-lhes o campo livre, contando com a volta de Luiz Carlos Prestes á enxovia, como se com um homem ou com mil homens presos, a idéia que representam ou espalham, pudesse acabar para sempre?

Idéia destrói-se com idéia. E a nossa idéia liberal-democratica é invencivel, quando os que lutam por ela possuem a paixão e a força da sua realidade.

ALERTA CONSTRUTORES E CONSUMIDORES EM GERAL!

Estoque formidavel de tela para estuque, azulejo de 1ª, material eletrico e de saneamento, tintas, vernizes, louça pó de pedra, objetos para presentes e variado sortimento de artigos de agata, acaba de receber do Sul do Pais, para vender aos menores preços da praça o

ARMAZEM BRASIL
De MANOEL JACOB & CIA.
Av. Rio Branco, 546 — Telefone 11-00
CIDADE ALTA — NATAL

Clinica de Senhoras
do
Dr. Etelvino Cunha
(Especialista)
Cursos de aperfeiçoamento no Rio de Janeiro e S. Paulo
Doenças de Senhoras — Partos
Ondas ultra-curtas, bisturi eletrico, eletrocoagulação, etc.
Cancer — Tumores
Consultorio: Rua Cel. Bonifacio, 222 — Fone 10-82
Consultas: Das 15 horas em diante, excéto aos sábados.
Residencia: Praça André de Albuquerque, 634
Fone 13-78.

Ouçam ZYB-5
Radio Educadora de Natal



CERCAS "PAGE"
SEGURANÇA • ECONOMIA • DURABILIDADE
As telas "PAGE" - isentas de farpas - protegem toda espécie de criação.
Tipos especiais para: MANGUEIRÕES • GADOS AVIÁRIOS • GALINHEIROS • CAVALOS PARQUES • HORTAS • JARDINS • RESIDÊNCIAS • MUROS DIVISÓRIOS e outros fins.
**
SOLICITEM INFORMES AOS FABRICANTES:
"PAGE" LTDA.
Praça da Sé, 371 - 2º - s/ 203
Caixa 241 - Fone: 2-3089
Tel. "Cercapage" - S. Paulo

ABC e America, amanhã, em sensacional luta

CAMPEONATO DE TENIS DE MESA
AMPLA VITORIA DO D.E.S.E.C. SOBRE O COMERCIAL

Realizou-se ante-ontem á noite, na séde do Sindicato dos Comerciarios, o anunciado encontro entre os quintetos local e do Comercial Atlético Clube, em disputa do campeonato inter-clubes de tenis de mesa da cidade.

Confirmando amplamente o seu favoritismo, a turma do Departamento Esportivo do Sindicato dos Empregados no Comercio levou de vencida a representação da Escola de Comercio pelo escore de 4 x 1, demonstrando ser um dos fortes concorrentes ao titulo máximo.

Adalberto Veras, do Potengi, esteve na arbitragem auxiliado por Aldemario da Silva, do Santa Cruz, e os resultados verificados foram os seguintes:

Adailto Costa, venceu Sandoval Leite, por 3 x 1; Heriberto a Lourival Dias, por 3 x 1; Erico a Luiz Benedito, por 3 x 0 e Raimundo de França a Gerson Dantas, por 3 x 2.

A unica vitoria do Comercial foi obtida por Pedro Américo sobre José Palacio, por 3 x 0.

Tosses • Bronquites • Rouquidões •
PEITORAL DE ANGICO • PELOTENSE

Eleição para a diretoria do Atlético

No proximo dia 20, reunir-se-á, em sessão de assembléia geral, o Clube Atlético Potiguar afim-de ser procedida a eleição dos novos poderes dirigentes do clube no ano social de 1946.

A sessão realizar-se-á ás 20 horas, na séde da filial da Cruz Vermelha Brasileira.

TOSSE? BRONQUITES? VINHO CREOSOTADO (SILVEIRA)

CLUBE ATLETICO POTIGUAR
(Assembléia Geral)

De acordo com o que preceituam os estatutos, fica convocada para o dia 20 do corrente mês, ás vinte horas, na séde da filial da Cruz Vermelha Brasileira, uma sessão de assembléia geral do Clube Atlético Potiguar, afim de se proceder a eleição dos novos poderes dirigentes do clube, para o ano social de 1946.

Natal, 15 de Março de 1946.

(a) **Djalma Maranhão**, presidente.

Será disputada a rodada final do Torn. Relampago-Grande interesse em torno

Encerra-se, amanhã, o torneio extra promovido pela Federação Norte-Riograndense de Desportos, com o objetivo de angariar auxilios para as despesas com as obras de iluminação do estádio "Juvenal Lamartine".

Serão competidores da rodada final as valorosas equipes do América e do ABC, tradicionais rivais do futebol natalense. Só istó, pois, bastaria para justificar o interesse que o prélio vem despertando em nossos meios esportivos. Acresce, ainda, no entanto, a circunstancia de que no proximo dia 23 os rubros formarão um combinado com os alvi-verdes e a este Combinado caberá enfrentar o Santa Cruz, de Recife, na inauguração de sua temporada nesta capital, e no dia seguinte, 24, o ABC será o segundo adversário do tricolor pernambucano.

Ambos por conseguinte vão dar todas as suas energias no embate de amanhã para uma exibição brilhante, convindo notar que o jogo irá decidir a conquista do titulo de campeão do torneio, a cujo vencedor será adjudicada a posse do trofeu "Cap. Francisco Gomes da Costa". Para tanto, os alvi-negros desfrutam melhor situação pois basta-lhe um empate para garantir o titulo máximo. O América, ao contrário, terá de vencer e desde que isso aconteça teremos novo jogo para decidir o Relampago. As probabilidades maiores, entretanto, são como se vê dos abecedistas, aos quais como já dissemos um empate será bastante.

Os dois velhos rivais natalenses estão, porém, confiantes e seria uma temeridade apontar entre eles quem irá vencer, uma vez que tanto os rubros como os alvi-negros acham-se em condições de obter as honras da tarde, dependendo isso do que tiver maior chance. O fato é que vão lutar por uma vitoria na expectativa de proporcionarem aos seus numerosos adeptos e ao publico esportivo natalense um grande espetaculo de futebol.

O choque, em verdade, auspicia-se dos mais interessantes e renhidos.

OS QUADROS

Salvo modificações de ultima hora, as duas equipes deverão se apresentar em campo, assim constituidas:

ABC — Edgar, Harry e Gageiro; Nezinho I, Nonato e Nezinho II; Euclides, Albano, Pageu, Tidão e Joãosinho.

AMERICA — Vareia, Leonidas e João Augusto; Sobrinho, Ademar e Caicó; Nelson, Natanael, Morais, Viana e Tico.

A PRELIMINAR

O encontro preliminar será disputado pelos quadros de Reservas do ABC e do América, iniciando-se ás 14 horas.

IMPUREZAS DO SANGUE ELIXIR DE NOGUEIRA

Cronica Social

ANIVERSARIOS
HOJE
Senhores

Lauro Botelho, funcionário da E.F.C.R.G.N.

Senhoras

Olga Brandão de C. Hugo esposa do sr. Manoel Avelino de Carvalho Hugo;

— Edite Campos de Vasconcelos Silva, esposa do sr. Salatiel de Vasconcelos Silva, funcionário da Recebedoria de Rendas;

— Ana Vanderlei, viuva do sr. Celestino Vanderlei;

— Petronila Teixeira Botelho, esposa do sr. Aristides Botelho, chefe do Almoxarifado da Usina Massauassu' Escada.

Jovens

Jose Gama Rodrigues, funcionário do Departamento de Saude Publica;

— Academico Osias de Oliveira, filho do sr. João Francisco de Oliveira, comerciante nesta capital.

Senhoritas

Neci Paiva Ubarana, filha do sr. José Elisio Ubarana, proprietário nesta cidade;

— Dulcineia Tavares, filha do dr. João Alipio Tavares, fazendeiro em Padre Miguelinho, e de sua esposa d. Ana Izaias Tavares;

— Ligia Dantas, filha do sr. Silvino Dantas, contador da Delegacia Fiscal do Estado;

— Alba Fernandes de Brito, aluna do Colégio Nossa Senhora das Neves e filha de d. Iolanda Pereira da Silva.

Crianças

Ferrando Antonio e José Carlos, filhos do dr. Antonio Carolino Gonçalves, funcionário do IBGE, nesta cidade, e de sua esposa d. Maria Luiza Vieira Gonçalves;

— Jarina, filha do sr. José Fortunato dos Santos, comerciante nesta capital.

NASCIMENTOS

Nasceu, no dia 12 do corrente, no municipio de Santa Cruz, João Eduardo, filho do sr. Francisco Umbelino Neto e de sua esposa d. Maria Estela de Medeiros Gomes.

VIAJANTES

Com destino ao Rio de Janeiro, viajando em avião da Panair, seguiram desta cidade a sra. Isaura Vasconcelos, esposa do sr. Aguinaldo Vasconcelos e as srtas. Isalda e Luiza Vasconcelos.

— Seguem, hoje, com destino á capital da Republica, viajando em avião da Cruzeiro do Sul, as srtas. Ester Pinheiro, Renée Pinheiro Borges e Adelaide Maciel, que vão realizar um curso de educação fisica na Escola Nacional de Educação Fisica do Rio de Janeiro, comissionadas pelo governo do Estado.

MISSAS

QUERUBINA MICUSSI — Passando, terça-feira, o 23º aniversario da morte de Querubina Micussi, sua familia mandará sufragar-lhe a alma, ás 6 horas, na Igreja do Convento de Santo Antonio, desta cidade, convidando seus parentes e amigos para assistirem a este ato de piedade cristã.

Inicia-se hoje a disputa do Torneio Relampago

RIO, 16 (Meridional) — Terá inicio hoje, a disputa do Torneio Relampago, com o jogo Vasco x América, no campo do Fluminense. O prélio será á noite e tanto os vascainos como os rubros apresentarão suas equipes completas.

Na tarde de amanhã, a tabela do Relampago indica dois jogos: Botafogo x São Cristovão e Fluminense x Flamengo.

O tradicional Fla-Flu não apresentará grande interesse, pois o rubro-negro jogará com o time de reservas, visto que o seu quadro principal seguirá hoje para a Bahia, afim-de disputar três partidas no estadio da Graça.

CARVÃO

Coopere com os que combatem a carestia da vida. A "Carvoaria Mercado", na praça do Mercado da Cidade Alta, n.º 535, vende sob garantias, o melhor carvão da cidade pelo menor preço. Faça o favor em verificar a verdade.
DEPOSITO N.º 1 — Praça do Mercado n.º 535
DEPOSITO N.º 2 — Praia do Meio n.º 38

LISTA NEGRA...

(Conclusão da 2ª pag.)

oradores sucederam-se, contrariando a decisão do presidente, até que o sr. Nereu Ramos chegou á tribuna para absolvê-lo. Não foi uma absolvição plenaria, pois o lider da maioria — esquivando-se de entrar no mérito do termo reacionario — disse que a assembléia não devia insurgir-se contra uma decisão do presidente, decisão tomada com os poderes que o Regimento lhe confere. Ora a decisão do sr. Melo Viana decorreu, claramente, de uma interpretação pessoal. Para ele, reacionario é um vocabulo horrendo e descortez, lançado á face de uma resolução da assembléia. Interpretando, o presidente fugiu á sua atribuição, que não é em caso semelhante interpretativa. E' inegavel que reacionario é um vocabulo extremamente abusado hoje em dia, no Brasil, mas o abuso em torno dele ainda não tem uma amplitude que os dicionarios venham a registar. Contenta-se com o que quer dizer — e quer dizer muito — mas, por favor, que não lhe imponham fantasias. A assembléia votou, afinal, pelo expurgo da palavra, mas com isso abriu uma precedente perigoso.

Um precedente de interpretação, á base do qual, outras palavras venham a ser reexaminadas através de um singular dicionario parlamentar, de modo que figurem inesperadamente numa lista negra da constituinte. Este precedente de interpretação pode degenerar num novo método de obstrução, e, portanto, numa arma de supressão de liberdade parlamentar. E' indispensavel que a assembléia procure aparar as asas de mais esse passaro de mau agouro, que hoje ensaiou seu primeiro vôo no recinto.

Mas, para suavisar os efeitos de uma medida tão lamentavel, a assembléia aprovou por fim, um substitutivo do sr. Ataliba Nogueira, insurgindo-se contra os governos que perseguem e matam os seus cidadãos, baseados em motivos politicos e religiosos. A casa rendeu-se á habilidade da generalização — pois havia á mesa dois requerimentos, um contrário diretamente ao governo do general Franco, de autoria da bancada comunista, e outro assinado pelo padre Arruda Camara, visando diretamente o governo soviético. Mas, o general Franco, e não Stalin, foi o unico visado pelos oradores, de sorte que a bancada do sr. Prestes, sem protesto, aprovou o substitutivo e deixou o seu pedido morrer, sem necrologio.

DR. RUY LAGO
CIRURGIÃO DENTISTA
CONSULTORIO: Edificio Aureliano — Sala 1
Fone 16-25
RESIDENCIA: Avenida Campos Sales, n.º 455 — Petropolis
SO' ATENDE EM HORA PREVIAMENTE RESERVADA
RAIOS X — RAIOS INFRA-VERMELHOS — RAIOS ULTRA-VIOLETA — DIATHERMO COAGULAÇÃO
ESPECIALIDADES — CIRURGIA E BRIDGES MOVEIS

Oportunidades
NEGOCIOS URGENTES

Vende-se moveis semi-novos. Dormitorio, sala de jantar, sala de visitas, etc.

— Vende-se uma casa á Vila Palatnick. A tratar á Av. Deodoro, 614.

—

ATENÇÃO

Noticia de ultima hora!

A sua roupa estragou? A traça furou? O onibus ou o bonde rasgou? A sua meia caiu o fio? Procure a sersideira invensivel a Rua Frei Miguelinho nº 99. Edificio São José, Ribeira.

Atende a qualquer hora.

—

ALUGAM-SE as seguintes salas proprias para consultorios medicos ou escritorios de advogados, etc. No Edificio BILA, 2º andar, salas 203 e 208. No Edificio ELDER, 1º andar, salas 7 e 8. A tratar na Importadora Severino Alves Bila S. A., Rua Silva Jardim, 86.

—

REPRESENTANTES: Oferece os seus serviços aos agentes de Laboratorios nas funções de distribuidor de amostras com a classe medica, aceita oferta na capital e no interior do Estado, para representar nas Farmacias e Drogarias a quem interessar convite para Lins, Rua Presidente Bandeira, 531 — Alecrim.

—

VENDE-SE uma sala de jantar e diversos moveis.
Rua Seridó, 479.

Comercio-Transportes-Finanças

O PORTO

Entradas: Hoje, o Cape San Antonio, de Nova York.

MOORE MC CORMACK LINE

De Nova York, via Fortaleza, estava esperado hoje o cargueiro **Cape San Antonio**, que em nosso porto descarregará 224 toneladas de carga e abastecimento para o exercito americano. Daqui irá a Recife, Bahia e Rio.

AVIAÇÃO
PANAIR DO BRASIL

Do PPPBW, que do Rio chegou dia 14, desembarcaram:

Do Recife: Alice Davis, William Davis, Luiza Carlson Ferguson, William Carlson Ferguson e Adelaide Ferguson.

Daqui retornou o PPPBW ontem ao Rio, levando:

Para Recife: Americo Alves, Amorim e Manoel Joaquim da Silva.

Para o Rio: Earl Weldie, Ibraham Beyrouth, Enrique Yveste Carja, Roser Rurth, Maria Morganiti, Luciana Morganiti, Renato Morganiti, Carmen J. Cerollerd, Marie Baronoine, José Maria C. Martins, Luiz Y. Jiminez, Enrique Y Jimenez, Natividad C. X. Jimenez e Pierre André Ruffier.

— Do PPPBR, que de Belem passou ontem para o Rio, desembarcaram:

De Fortaleza: Rosalina Rernandes Costa.

De Belem: Hugh Auberty Davies, José P. Teixeira Souza, Rosa de Matos Teixeira, Maria Angelina Teixeiro, Adria no Henrique, Otto Schreuders e Fernando de Sá Monteiro.

Aqui embarcaram:

Para Recife: Silvestre F. Monte, Moisés Meireles.

Para o Rio: Maria de Lourdes Monteiro, Maria Tereza Xavier Fernandes, Nina Maria Bernardes, Gilda Xavier Fernandes e Geraldo Xavier Fernandes.

Em transito: 4 passageiros.

PAN AMERICAN AIRWAYS

No NC-30096, que Buenos Aires passou dia 14 para Miami, embarcaram:

Para Belem: Antonio F. da Silva, Saind Odallo Mokarem, Ana Moreira P. Morais, Joaquim P. de Morais e Manoel Fernandes Gomes.

Em transito: 15 passageiros.

— De Miami para Buenos Aires passou ontem o NC-30095, com 11 passageiros em transito.

— No NC-88886, que partiu dia 14 para a Europa, embarcaram:

Para Roberts Field: Samuel Crimes, Maxwell Block, Ellen Moore, Charles Bassett, Gerald Fay, Charles Goethe, Ralph Conly, Kent Courteney Henry Hamel e Olga Datre.

Para Dakar: Louise Jaquier.

Para Lisboa: Artur S. Valente, Ana de Souza, Maria S. Valente, Albertina Freire, Walter Brugger, Adelina Junghans, Manoel Pires, Mariana Pires Arnaldo Martins, Antonio Loreno, Gaspar Stauffacher, Johannes Winther, Albert Ziekinsky, Manoel Machado, José Louro, Paulo Guimarães, Hermann Egli, Joaquim dos Santos, Rosina Bonfatti, Aloisio Leite, Armindo Angueiras, Luiz Camblor, Junten Eberhardt, Nestor Valente e Alfredo Cunha.

Para Shannon: Norman Crooks, André Herck e Maria Morel.

NOTICIA PARA OS AGRICULTORES

Possivelmente, na semana proxima, o B. do Brasil iniciará o financiamento algodoeiro

ZORAIDE ARANHA, A 19, NO CARLOS GOMES

RECITAL DE POESIA

No proximo dia 19, conforme está sendo anunciado, Zoraide Aranha dará, no Teatro Carlos Gomes, o seu recital de poesia á sociedade natalense.

Para essa bela festa de arte, a "diseuse" patricia organizou um sugestivo programa, que transcrevemos a seguir:

1.ª Parte

I — AS BARCAÇAS — Adelmar Tavares.
II — ALEGRIA — Laura Margarida.
III — BATORE' — Leonardo Mota.
IV — NOSSA SENHORA DOS LADRÕES — Eugenio de Castro.
V — BRASIL — Luiz Peixoto.
VI — SINFONIA DA CIDADE — Alvaro Moreira.
VII — MAGNIFICAT — Felipe d'Oliveira.

2.ª Parte

I — JUCA MULATO — Menotti del Picchia.

3.ª Parte

I — CARTAS QUE EU NAO MANDEI — de Guilherme de Almeida (2.ª, 3.ª e 4.ª
II — TOADA DO NEGRO NO BANZO — Murilo Araujo.
III — LA CANCION DEL CAMIÑO — Santos Chocano.
IV — LINGUA NACIONAL — Filgueiras Lima.
V — ARMAÇÃO — Helio Simões.
VI — AQUELA CARTA — Guilherme de Almeida.
VII — OS SINOS — Edgar Poe.

ALFAIATARIA LONDRES

Comunica aos seus freguezes, que, ainda este mês, fará a sua transferencia da Travessa Aureliano, 53, para a **Rua Dr. Barata, 181.**

NATAL —— RIBEIRA

Radiofonía

"O Grande Pecado" — a grande novela radiatralizada em 24 capitulos, e que está sendo apresentada pela Rádio Educadora de Natal, está obtendo o melhor sucesso. "O Grande Pecado", encerra numa história comovente, podendo ser comparada a um desses dramas tão comuns na vida.

"O Grande Pecado" é oferecido num patrocinio do macarrão "Jandaia".

-o-

Apresentando um verdadeiro e notavel desfile de melodias que venceram na Norte América, "The Hit Parade", estará ás 19 horas da próxima quarta-feira, na onda média da ZYB-5.

Belissimas canções com interpretes reais da musica do Tio Sam — Quarta-feira ás 19 horas.

-o-

O Grupo da Broadway, o quintêto da associada potiguar que sabe viver a musica yankee, estará em mais uma de suas audições, hoje, ás 20 horas, no microfone da Rádio Educadora de Natal.

—

PROGRAMA PARA HOJE

18.00 — AVE MARIA
18.03 — Prefixo
18.05 — Grande Jornal Poty
18.20 — Panorama Esportivo
18.30 — Aventuras de Tarzan
18.45—Programa Oficial do Estado
19.00 — Boletim Católico
19.15 — Variedades de Riamos
19.55—Cronica do Dia
20.00 — Grupo da Broadway
20.30 — Glorinha Oliveira
20.45 — Zezé Gomes
21.00 — 4º Capitulo de "O Grande Pecado"
21.30 — Musica popular variada
22.00 — Encerramento

Cooperativa Banco Auxiliar do Comercio Ltda.

O presidente da Cooperativa Banco Auxiliar do Comercio Ltda., por nosso intermedio, convida os srs. diretores, membros e suplentes do Conselho Fiscal, para uma reunião, amanhã, ás 9 horas, na séde do Banco, á praça Augusto Severo, 105.

Nessa reunião serão discutidso assuntos da máxima relevancia para o desenvolvimento daquele estabelecimento de crédito.

SERA' HOMENAGEADO, HOJE, O SECRETARIO GERAL DO ESTADO

"COCK-TAIL" NO AE'RO CLUBE

A's 20 horas de hoje, no Aéro Clube, realizar-se-á a homenagem promovida por amigos, admiradores e correligionarios do sr. Claudionor de Andrade, por motivo de sua resente investidura na função de secretario Geral do Estado.

A homenagem constará de um "cock-tail", durante o qual aquele titular será saudado por um dos membros da comissão da manifestação, que lhe ofertará, ainda, uma custosa lembrança.

Calçadinhos para criança. Sortimento variadissimo. Novas remessas.

CASA FARACHE

TRAVESSA MEXICO, 80

RIBEIRA

Fala á reportagem de "O Diario" o chefe da Carteira Agricola em Natal

Ontem publicamos uma informação colhida em primeira mão pela nossa reportagem, a respeito das instruções sobre o financiamento do algodão, pelo governo federal, que a matriz do Banco do Brasil no Rio de Janeiro estaria expedindo ás agencias nos Estados.

Com o intuito de fornecer aos nossos leitores alguns detalhes sobre assunto de tão grande interesse ás classes produtoras norte-riograndenses, procuramos hoje pela manhã o sr. Alberto Dantas, chefe da Carteira Agricola do Banco do Brasil nesta capital, que confirmou haver recebido ontem uma comunicação da matriz, dizendo estarem sendo expedidas via aérea instruções e tabelas para as agencias do Banco nos Estados. sobre o financiamento dos algodões da safra de 1945/46 e remanescentes da de 1944/45.

Acredita aquele alto funcionario que as aludidas instruções serão recebidas no inicio da proxima semana, sendo, pois, de grande conveniencia, para evitar delongas, que os interessados, agricultores, compradores e exportadores, se munam desde já da documentação necessaria á realização das operações.

A documentação exigida pelo Banco do Brasil é a seguinte:

1 — Certificado de classificação;
2 — Seguro do algodão;
3 — Certidão negativa de onus e litigio, firmada pelo Cartorio de Moveis da localidade ,sobre os algodões a serem apanhados;
4 — Contrato de comodato, firmado entre o interessado e o depositario dos algodões.

Segundo apuramos, a Carteira Agricola do Banco do Brasil em Natal havia recebido nos ultimos dias cerca de 400 pedidos sobre operações daquela natureza.

Plantão de Farmacia

HOJE

Farmacia SANTA CRUZ
Farmacia COELHO

Amanhã

Farmacia CONFIANÇA
Farmacia NAVARRO

VIAJOU O SENADOR FERREIRA DE SOUSA

No avião da Cruzeiro do Sul, retornou hoje ao Rio de Janeiro, em companhia de sua exma. esposa, o senador José Ferreira de Souza, que vai reiniciar suas atividades na Assembleia Contituinte, onde é um dos representantes do Rio Grande do Norte na bancada da União Democrática Nacional.

O parlamentar conterraneo durante a sua permanencia nesta capital, manteve entendimentos com os dirigentes da UDN, intervindo na reorganização do Partido para a proxima campanha estadual.

Denunciará as negociatas da carne no Brasil Central

Goiania — 16 (Meridional) — O deputado Domingos Velasco, eleito pela UDN de Goiaz, vai denunciar á Assembleia Constituinte as negociatas dos exploradores de carne no Brasil Central. O deputado da UDN vai expor a situação aflitiva dos pecuaristas goianos. em consequencia das manobras criminosas dos especuladores.

NOVO CARGO PARA O SR. PAULO LIRA

S. PAULO, 16 (Meridional) — O sr. Paulo Lira, que acaba de deixar o cargo de diretor-geral da Fazenda Nacional foi, por ato do presidente da Republica, designado para ficar á disposição do chefe do governo.

Morreu o major Luiz Simas

RIO, 16 (Meridional) — Atropelado, o major Luiz Simas Enéas morreu na ambulancia que o conduzia ao Pronto Socorro.

Edição de hoje
Cr$ 0,50

Graça

Dulce Araujo, de joelhos agradece a N. S. do Perpetuo Socorro uma graça alcançada com promessa de publicar.

A CIDADE

Com a vinda a esta cidade do arquiteto Georges Munier ja hoje noticiada, dá o Governo do Estado mais um passo, para a realização de uma obra de grande envergadura e de necessidade imperiosa para o progresso da cidade: um novo hotel para Natal.

Para os que acompanham diariamente o continuo movimento de passageiros de todas as partes do mundo, e que aqui permanecem muitas vezes, durante dias e dias, á espera de seus meios de transporte, a construção imediata de um hotel de luxo representa, inegavelmente, a garantia absoluta de que, para o futuro, estará assegurada plenamente a continuidade, e mais, a intensificação desse transporte aéreo via-Natal, sob todos os aspectos, benefico á vida comercial e ao desenvolvimento econômico de nossa terra

Sendo Natal, ainda, praticamente, uma cidade sem diversões de qualquer espécie, o conforto e o bem estar de um bom hotel seriam evidentemente, os unicos motivos pelos quais esses muitos passageiros e turistas, habituados ao luxo e ás comodidades dos grandes centros, aqui permaneceriam durante o tempo necessário, sem que as companhias transportadoras si vissem a braços com o mal estar dos mesmos e os dificeis problemas do alojamento e da falta de confôrto.

As nossas praias são lindissimas e o banho de mar, aliado aos raios solares constitue não há negar, uma grande atração para todos os estrangeiros que nos visitam.

Porque, então, não construir o hotel na propria praia de Areia Preta ou em suas proximidades, beneficiando diretamente os futuros hospedes que gostariam de passar os dias em Natal a beira-mar, e indiretamente, todo aquele trecho que bem precisa de cuidados especiais para que seja realçada ainda mais a propria beleza natural?

E claro que, se o governo conseguir o dinheiro para a construção do hotel, não serão pouco mais de mil contos que pesariam nas obras para a pavimentação e embelesamento da praia, quando as consequencias seriam de beneficios incalculaveis para o próprio hotel e para a Cidade. — Z

Leiam O Diario

Perdidos e Achados

GRATIFICA-SE, á rua Felipe Camarão, 392, ao portador de um cão perdigueiro, meia-orelha, branco, com manchas marron e três a quatro cicatrizes redondas (peladuras) no lombo, acudindo pelo nome de "Sinô" (Snow).

LEIA ISTO:

Vende-se um estabelecimento comercial, localizado no melhor ponto da cidade, explorando o ramo de louças, vidros, ferragens, cutelarias e material eletrico e sanitario. Sortimento novo e estoque regular. Trata-se com Aureliano. Travessa Argentina, 45-A.

Chegou de Londres

LONDRES, (H. P.) — Já chegou ao Brasil o reputado e esperado tratamento Okasa. — Okasa é hoje uma medicação de escolha universalmente reconhecida pelo seu alto valor terapeutico e pela sua eficacia indiscutivel. — Okasa á base de Hormonios vivos, extratos de grandulas sexuais e Vitaminas selecionadas, combate vigorosamente todos os casos ligados diretamente a perturbações das glandulas genitais e do aparelho sexual como: Fraqueza sexual na idade avançada ou por outro motivo, no moço, senilidade precoce, perda de energia, fadiga, fraqueza mental etc., no homem. — Frigidez, irregularidades ovarianas, idade critica, obesidade ou magreza excessivas, flacidez da pele e da cutis, queda ou falta de turgência dos seios, todas essas deficiências, de origem glandular, na mulher. Okasa encontra-se á venda nas boas Drogarias e Farmacias. Informações e pedidos ao Distribuidor - AGENCIA MIRANDA, Rua Nisia Floresta, 93, Natal. Okasa, importado diretamente de Londres, proporciona Virilidade, Fôrça e Vigor com as drágeas "prata" para homem, — Feminilidade, Saúde e Beleza com as drageas "ouro" para mulher.

ALVAMAR FURTADO DE MENDONÇA

ADVOGADO

Escritorio DR. BARATA, 241 — 1º
Residencia RUA MIPIBU', 444

BANCO DO BRASIL S.A.

AVISO

O Banco do Brasil S. A. avisa ao comercio, á industria e ao publico em geral que resolveu elevar os limites das contas "Depositos Populares" e "Depositos Limitados" de Cr$ 10.000,00 e Cr$ 50.000,00 para Cr$ 50.000,00 e Cr$ 100.000,00, respectivamente, ás taxas de 4 % e 3 %.

Encontrado o corpo do afogado Haviam se salvado 3 companheiros

A's 17 horas de ontem, foi descoberto, em frente á Redinha, por um dos botes que fazem o serviço entre o cáis do Porto e aquela praia, o cadaver de um homem que boiava ao sabor das aguas. Retirado o seu corpo. verificou-se que se tratava de Aureliano Honorio.

Aureliano, segundo apurou a nossa reportagem, era filho de d .Maria Flôr que lhe sobrevive e de José Honorio, já falecido. Encontrava-se, atualmente, desempregado e era solteiro. Apurou ainda que o acidente teve origem quando, na madrugada de quarta-feira, de volta de uma farra na Redinha, com três outros companheiros, o bote, no qual viajavam, começou a tomar agua, virando afinal. Os seus três amigos conseguiram, no entanto, milagrosamente, salvar-se, o que não se deu, aliás, com Honorio, que desapareceu nas ondas, somente vindo seu corpo a aparecer ontem á tardinha.

O sepultamento, realizou-se ontem á noite mesmo, devido ao estado de putrefação que apresentava, no Cemiterio do Alecrim.

Galvão, Mesquita Ltda.

Ferragens em geral, tintas, artigos sanitarios e material para construções.

GALVÃO, MESQUITA LTDA.

Rua Dr. Barata, 317 — Telefone 11-58 — Natal

JAMES BYRNES DECLAROU: "A O.N.U. E' O CAMINHO DA PAZ MUNDIAL DURADOURA"

Nomeação, na Assembleia, da Comissão de Inquérito

Significado real da tarefa a ser realizada

Verdadeiro julgamento do Estado Novo

RIO, 17 (Meridional) — O discurso do sr. Otavio Mangabeira na Assembléia Constituinte denunciando a grave situação econômica e social em que se encontra o pais teve a mais profunda repercussão não só nos circulos politicos como tambem entre as classes conservadoras. Considerando em parte como uma das mais serias advertencias ao governo quanto aos riscos que pode correr em face do descontentamento popular e da incerteza em que se sente o pais, avassalado pelas mais serias dificuldades economicas, foi tambem recebido como um apelo dos mais veementes á colaboração leal e franca de todas as correntes politicas para debelar os perigos que mais uma vez ameaçam o nosso sistema democrático e o desenvolvimento progressivo das forças produtoras. Embora alguns comentaristas tenham querido ver em suas palavras o inicio de uma oposição formal ao presidente Dutra, a verdade é que o seu discurso representa no fundo um chamado á realidade, um convite renovado á discussão franca e leal das questões fundamentais ao equilibrio politico, econômico e social da nação sem a quebra da dignidade e dos principios pelos quais se vem batendo a UDN. E o êxito de seu discurso reflete-se na vitoria alcançada com o requerimento apresentado á mesa, no sentido de ser nomeada uma Comissão de Inquérito para apurar as causas e responsabilidades da crise que atravessa o Brasil, principalmente no que se refere á inflação, á carestia da vida e ás greves. E essa Comissão já será nomeada amanhã, obedecendo como é do regimento, ao criterio proporcional. Embora seja o assunto de atribuição expressa da Mesa, os quinze membros que a deverão compor serão de livre indicação das diversas correntes partidarias.

Com esta iniciativa, toma a Assembléia Constituinte em suas mãos a tarefa de estudar e expor a nação, os graves problemas nacionais, retirando dos olhos do povo o véo que até bem pouco lhe impedia de conhecer a verdade dos fatos, uma vez que os mesmos eram debatidos e solucionados, quando solucionados, á sombra dos gabinetes. Das medidas tomadas, o homem da rua conhecia apenas os rumores e os simples e lacônicos comunicados oficiais. Mas é tambem verdade que a simples nomeação da referida Comissão de Inquerito não basta. E' preciso que sua ação se faça sentir, que os seus membros se disponham realmente a trabalhar, e que os resultados a que possa chegar por mais graves e mais dolorosos que sejam, tornem-se do conhecimento publico. Neste particular a ação da UDN não será suficiente se não contar igualmente com a cooperação sincera e decidida do governo. E esse, que não há de querer arcar com a tenebrosa herança do Estado Novo, será sem duvida o mais interessado em que se esclareçam os fatos e se distribuam as responsabilidades.

Assim, a proposta da UDN apoiada pela maioria, poderá transformar-se numa arma contra o governo ou numa fonte de novo crédito de confiança para o futuro. Este aspecto da questão é que parece ter sido compreendido desde o primeiro momento por aqueles parlamentares que na Assembléia se constituiram em porta-voz do sr. Getulio Vargas. Não compreenderam mesmo que o que se vai julgar na Comissão de Inquérito é o proprio regime que findou a 29 de outubro. E isto por uma consequencia lógica. A crise em que se debate o pais está em franca ascenção, é o desenvolvimento natural de um periodo de administração publica, cujos erros não foram ultrapassados ainda. O que se verifica agora é apenas o agravamento das inevitaveis e calamitosas consequencias desses erros, que têm um dos seus sintomas na noticia corrente, de que o governo cogita de "congelar 60% dos lucros industriais".

Esse é um dos aspectos da medida proposta e aprovada pela UDN, que reflete a habilidade com que vem conduzindo a sua posição no Parlamento. Resta saber como se conduzirá a maioria. A questão que se vai debater e investigar dispensa a aprovação de A ou de B, porque as conclusões a que se possa chegar serão mais expressivas que uma simples votação em que uma maioria ocasional poderá levar sempre a melhor.

EISENHOWER AO VISITAR EDUARDO GOMES:

Vou apertar a mão do homem que demoliu uma das mais solidas ditaduras do mundo

O Brigadeiro nos EE. UU.-Resistencia aos reporters

RIO, 18 (Meridional) — Noticias aqui chegadas informam que o general Eisenhower, chefe do Estado Maior do Exercito dos Estados Unidos que comandou a invasão da Europa, visitou o brigadeiro Eduardo Gomes, em Fort Leavenworth e disse: "Vou apertar a mão do homem que derrubou uma das mais sólidas ditaduras do mundo".

Tambem o general Walsh, que comandou as forças americanas no Atlantico Sul, foi visitar o seu velho amigo do "corredor da vitoria". Esse fato foi narrado por uma correspondencia dos Estados Unidos publicada por um vespertino, sobre a maneira como vive naquele pais o brigadeiro Eduardo Gomes.

NAO ACEITOU AS REGALIAS

A referida correspondencia acrescenta:

"O brigadeiro Eduardo Gomes levanta-se ás seis horas da manhã, sujeitando-se ao regimen escolar dos seus camaradas, pois não aceitou as regalias que lhe foram feitas. Poucas vezes fala em politica, mostra-se indulgente e nenhuma referencia faz ao presidente Dutra. Disse uma vez: "Não culpo o sr. Getulio. As indignidades e torpezas que se lhe atribuem e que terá praticado são resultados da sua formação pessoal ou deformação de sua mentalidade".

Os companheiros da turma do brigadeiro Eduardo Gomes, respeitam sua vontade e resistem ao assedio dos reporteres mais habeis dos Estados Unidos. Todavia, um oficial do Fort disse que o brigadeiro desfruta de um grande prestigio, pois recebe, constantemente, inumeros convites das associações politicas e sociais norte-americanas ,ás quais deixa de atender.

"Teve grande repercussão — informa a correspondencia — a homenagem que lhe foi prestada por todos os oficiais latino-americanos que se encontram no Fort. Essa homenagem constou de um banquete. Saudado pelo prefeito de Leavenworth, o brigadeiro Eduardo Gomes respondeu em inglês e o seu discurso teve o melhor acolhimento por parte dos oficiais norte-americanos, merecendo referencias elogiosas do prefeito".

O DIÁRIO

Orgão dos "Diarios Associados"
Fundado a 18 de Setembro de 1939

ANO VII — Segunda-feira, 18 de Março de 1946 — N.º 865

POSIÇÃO AMERICANA

Não pretendem os EE. UU. aliança militar com a Inglaterra

Bevin promete fazer tudo ao seu poder

NOVA YORK, 18 (UP) — O sr. James Byrnes, Secretario de Estado norte-americano, repeliu, hoje, a sugestão de que os Estados Unidos pretendam concertar uma aliança militar com a Inglaterra. O secretario declarou: "Não nos anima o proposito de buscar nossa segurança entrando numa aliança contra a União Soviética ou com a Grã-Bretanha, contra a União Soviética. E' nosso proposito permanecer ao lado das nações unidas em nossos esforços por assegurar igual justiça para todas as nações e nenhum privilegio especial". Byrnes prosseguiu dizendo: "Não usaremos o nosso poderio com fins agressivos. Tão pouco haveremos de usá-lo para apoiar a tirania ou para buscar vantagens especiais. Os Estados Unidos se comprometeram a apoiar a Carta da O.N.U., e se se apresentasse o caso, nosso poderio militar seria usado para manter os objetivos e os principios estabelecidos da referida Carta". Ao mesmo tempo, o secretario declarou firmemente que os Estados Unidos consideravam a O.N.U. "o caminho para uma paz mundial duradoura".

Apesar das "poderosas correntes" que se desenfreiaram no mundo de hoje, Byrnes assegurou que não existiam razões para temer "um franco e vigoroso desafio entre nossa concepção de democracia e outras ideologias politicas. Devemos ter a certeza de que nossas idéias alcançarão a vitoria em qualquer conflito ideologico. Uma guerra de idéias não se ganha com exercito. O proposito fundamental das Nações Unidas é converter a força em servidor e não em amo da razão e repelir a velha e desacreditada doutrina de que a força cria o direito".

Byrnes acrescentou que, em certas ocasiões, os vencedores pensam tambem que "podem apoderar-se, por meio da força, de tudo aquilo que desejam em vez de fazer de suas aspirações as bases para as negociações de paz". Contudo, Byrnes disse que estava convencido de que as nações que ganharam a guerra juntas, desejam viver em harmonia.

SINTOMAS ESPERANÇOSOS

PORT TALBOT (Inglaterra), 18 (UP) — O sr. Bevin, titular do Exterior, declarou aqui estar disposto a fazer todo o possivel para garantir a paz durante varias gerações, acrescentando:

"A providencia lançou-me a essa tarefa que, asseguro-vos não procurei. E' uma tarefa com responsabilidades terriveis Sei que, se me deixasse arrastar pelos preconceitos ou por pensamentos errados, poderia prejudicar gerações, milhões de sêres humanos, ainda por nascer. Portanto, com a maxima atenção, nunca deixo que sejam prejudicados os meus constantes esforços. Não serei influenciado pelo que está acontecendo. Nem serei curvado". Disse ainda Bevin que "uma das coisas mais notaveis da Europa de hoje era o fato de que, a despeito de todas as dificuldades, estamos organizando novos governos centrais e os povos voltam para as formas de governos democraticos. Esse é um dos sintomas mais esperançosos na Europa de hoje".

ASSEMBLE'IA CONSTITUINTE

Reunem-se duas sub-comissões constitucionais

Hoje, inicio pratico dos trabalhos--Sugestões da Esquerda Democratica

RIO, 17 (Meridional) — Estiveram reunidos, ontem, pela manhã, no Palacio Tiradentes, pela primeira vez, a Sub-Comissão de Declaração de Direitos e a de Organização Federal.

Fazem parte da primeira os srs. Ivo D'Aquino, Mario Mazagão, Eduardo Duvivier, Artur Bernardes e Milton Caires de Brito, da segunda, os srs. Argemiro Figueiredo, Atalibs Nogueira e Clodomir Cardoso.

Os assuntos tratados foram apenas de orientação dos trabalhos que deverão ter inicio amanhã, juntamente com as demais sub-Comissões.

COLABORAÇÃO DA ESQUERDA DEMOCRATICA

A Esquerda Democratica, visando colaborar com a Comissão Constitucional e oferecer-lhe sugestões para a elaboração da Carta Magna, decidiu eleger uma comissão de especialistas na materia.

Essa comissão ficou integrada pelos srs. João Mangabeira, Castro Rebelo, Homero Pires, Hermes Lima, Domingos Velasco, Otavio Tarquinio de Souza, Osorio Borba e Heriberto de Miranda Jordão.

Atividades de Gromyko

ALIVIAR A TENSÃO ENTRE OS TRÊS GRANDES

WASHINGTON, 18 (U. P.) — Espera-se que o embaixador sovietico, Gromyko, inicie, ainda hoje, uma série de conferencias, com altos funcionarios norte-americanos, para aliviar a tensão reinante entre os Três Grandes, antes da proxima reunião do Conselho de Segurança das Nações Unidas. Gromyko regressou a esta capital ante-ontem, depois de uma ausencia de varios meses.

OTIMISMO DA IMPRENSA LONDRINA

LONDRES, 18 (U. P.) — A imprensa londrina mostra-se, hoje, mais otimista que em qualquer momento anterior, desde que irrompeu a crise entre os "Três Grandes". O "Daily Mail", ultra-conservador, diz que palavras sábias e ações moderadas contribuiram para aliviar a tensão.

Leiam O Diario

O DIARIO
Orgão dos "Diarios Associados"
FUNDADO A 18 DE SETEMBRO DE 1939
Diretor-Gerente: EDILSON VARELA
Redação, administração e oficinas: Rua Frei Miguelinho, 129 — A correspondencia de ordem comercial deve ser exclusivamente endereçada ao Diretor-Gerente.
ASSINATURAS:

Ano	Cr$	100,00
Semestre	Cr$	60,00
Numero atrazado	Cr$	1,00
Numero avulso	Cr$	0,50

Serviço estrangeiro da "United Press"; correspondentes especiais em Londres e Paris. Serviço Meridional (exclusivo) e Nacional.
SUCURSAIS: Serviços de Imprensa Ltda. Rua 7 de Abril, 241, São Paulo. Serviço de Imprensa Ltda, Ed. Odeon (sala 302), Rio de Janeiro.

Muro de lamentações

Murilo MARROQUIM
(Para os "D. A.)

RIO, 15 — O zebu' agitou a sessão de ontem da assembléia salutar provocação que o sr. Angelo Nogueira, com o seu discurso sobre o problema racista, não conseguiu despertar. Mas, o senador udenista, segundo afirmou, trouxe á assembléia o ponto de vista do seu partido, sobre a questão. Este ponto de vista merece realmente ser conhecido, pois a questão racista no Brasil está assumindo aspectos perigosos. A propaganda nazista deixou seus frutos em todo o mundo, e o Brasil não escapou a ela. A semente não labora em solo fertil, mas a inconsciencia politica e social brasileira mostra-se sob alguns aspectos tão alarmente, que bem pode acarretar inquietantes problemas futuros. O senador Angelo Nogueira afirma, e tem razão, que já existem graves restrições, no Brasil, á situação dos negros e dos judeus, na comunidade nacional. Por exemplo os negros não têm permissão de entrar nas escolas militares e não podem participar do nosso corpo diplomático.

O representante udenista ventilou a questão como um subsidio a ser levado em conta na feitura da próxima Constituição, que deve manter de pé os direitos do homem em geral. Aludindo, ligeiramente, ao problema concreto em face das condições nacionais, o orador desviou-se — o que foi para lamentar — para estudar a questão racista desde as suas primeiras manifestações no mundo. O seu discurso, ganhando em amplitude, perdeu em realismo local. Diluiu-se a verdade do caso brasileiro, nas suas tão variadas manifestações, com as citações do conde Gobineau e de Alfredo Rosenberg. Creio que a assembléia e o pais desejariam mais saber dos casos concretos que o sr. Angelo Nogueira tem a oferecer, do que das razões de ordem psicológica que levaram Gobineau á sua teoria racial, e Rosenberg a expô-las em beneficio da doutrinação nazista. Negando, com os antropólogos modernos (e aqui o orador não citou talvez o maior deles, professor Paul Richet) a existencia de raças inferiores o orador baseou-se nas condições do meio, que realmente influi na evolução ou diferenciação das raças. A sua generalização, em torno das condições ambientes, levou o senador udenista a informar sobre o caso brasileiro, onde a mestiçagem confirma a teoria da revigoração e da sobrevivencia da raça. Inevitavelmente, os nossos grandes nomes nas letras, artes e politica, foram citados em beneficio da tese indiscutivel. O sr. Angelo Nogueira pediu, por fim, que a assembléia estabeleça, na nova carta constitucional, uma perfeita e justa lei de igualdade para o povo brasileiro, considerando crimes todas as tentativas de diferenciação na comunidade nacional.

O seu discurso foi ouvido com respeito, mas a assembléia continuou pacata e impassivel, até que surgiu o zebu. E o zebu' apareceu a propósito de um requerimento de autoria do sr. Jales Machado, pedindo ao governo providencias urgentes para a dificil situação em que se encontra a pecuaria nacional. A crise na pecuaria resulta de uma má politica econômica, que necessita ser urgentemnte remediada. A verdade é que medidas paliativas, de carater transitorio e local, não solucionam a situação existente. Existe ainda, como herança de tantos anos aniquiladores uma politica economica fundamentalmente errada, e contra a qual os remedios necessarios não estão sendo empregados com vigor. A assembléia está se convertendo, e bem explicavelmente, num muro de lamentações, diante do qual os congressistas apontam os males nacionais e choram e imploram á espera de soluções. Convem não esquecer que a função das assembléias não se limita apenas a apontar esses males, mas é de sua inteira responsabilidade solucioná-los, através de estudos e resoluções que encaminham ao poder executivo. E' necessario não esperar medidas do governo, se estas vierem, para criticá-las depois, reconhecendo de antemão a incapacidade para extingui-las ou modificá-las. E' preciso, sim, que a assembléia vá em socorro do poder executivo, apontando-lhe não apenas o mal, mas fornecendo-lhe os xaropes convenientes, que po-

(Continua na 4ª pag.)

Candidato do P. S. D. ao governo gaucho

PORTO ALEGRE — 15 — (Meridional) — O sr. Walter Jobim, candidato do PSD ao governo do Rio Grande do Sul no próximo pleito, falando á imprensa, na cidade de Santa Maria, disse: "Desconheço qualquer desentendimento entre o meu partido e o PTB". As declarações do candidato do PSD foram recebidas com surpresa.

Naquele tempo...

Pedro ALEIXO
(Ex-presidente da Camara dos Deputados)

BELO HORIZONTE, 7 — Estava Raul Soares no apogeu de seu governo quando foi acometido por grave mal de sombrio prognostico. Em busca de pareceres doutos, viajou para a capital da Republica.

Naquele tempo, um presidente de Minas não passava as fronteiras do Estado senão raramente, e ainda assim por motivo de excepcional relevo.

Do Rio, atendendo a conselhos medicos, seguiu para a estancia hidro-mineral Caxambu.

Não era uma estação de repouso. Então as canseiras da governança nunca se mitigavam em luxuosos apartamentos, projetados adrede para uso exclusivo e gratuito de governantes esfalfados.

Não era tambem uma estação de recreio. Jamais um presidente de Minas se debruçara sobre uma mesa de roleta, com mãos tremulas, lançando e arrecadando fichas, desgrenhado, das apostas.

Procurava Raul Soares, no clima e nas aguas de Caxambu', cura para seus padecimentos. Surpreendido ali por uma crise, recorreu á famosa competencia de um médico do Rio de Janeiro, que teve de fazer apressada viagem para prestar-lhe a assistencia reclamada.

Solicitada, foi entregue a conta dos honorarios. A remuneração pedida não era exagerada, mas correspondia a mais do dobro do antigo subsidio (Cr$ 4.000,00) de um presidente de Minas.

Melo Viana, então secretário do Interior, informado de dificuldades momentaneas para solução do debito, procurou um irmão de Raul Soares e sugeriu saldar a divida com as sobras de verba de expediente de seu gabinete.

Naquele tempo, nunca um chefe de governo, assim como secretarios e auxiliares, consideraria que o "reliquat" das verbas de expediente e analogas constituiria poupança individual e, por isso nunca conceberia incorporá-lo ao respectivo patrimonio pessoal.

Já no exercicio anterior, os remanescentes da verba da Secretaria do Interior haviam sido aplicadas em obras da Santa Casa da velha Sabará.

Aceita a sugestão, pagaram-se os honorarios.

Eis que volta de Caxambu' o presidente Raul Soares e toma conhecimento, em termos gerais, do modo pelo qual se resgatara a divida. Em seu primeiro despacho com o secretário Melo Viana, pede pormenores.

Na época, o chefe do governo tinha dia certo para despachar com seus secretários.

Explica Melo Viana a razão que determinara o pagamento e a verba de que retirara a importancia paga, Raul Soares ouve a explicação atentamente.

Naquele tempo, o presidente de Minas não se julgava autorizado a maltratar seus auxiliares diretos ou mediatos. Nunca, então, um secretário sofreu o vexame de ser despedido pelos subalternos do gabinete presidencial ou de ser privado, como castigo, de ver a face do governador.

No dia seguinte ao da explicação recebe Melo Viana uma carta de Raul Soares, acompanhada de um cheque. Ponderava o grande presidente que não podia aceitar fossem com verbas publicas pagos serviços que lhe haviam sido pessoalmente prestados; não visse o secretário — que tambem era um amigo — na recusa uma censura; homens publicos, deviam acautelar-se sempre contra os surtos da maledicencia, recomendava que se recolhesse ao Tesouro a importancia do cheque, que representava um emprestimo contraido com parente.

Melo Viana fez o que lhe foi recomendado. A carta era reservada e a recomendação era discreta.

Naquele tempo, quando um presidente agia bem, não se mandava trombetear para despertar a atenção do povo, nem se pagavam elogios nas colunas dos jornais.

No ambiente do palacio, nenhum comentário se fez sobre o ato probo.

(Continua na 5ª pagina)

A MANCHA NEGRA

O novo diretor do Departamento Nacional da Criança, sr. Braga Neto, deu uma entrevista á imprensa, salientando que faz parte do seu programa administrativo uma politica de completa cooperação entre todos os departamentos afins existentes no pais, pois que a obra de defesa da maternidade e da infancia é bastante vasta para exigir o trabalho conjunto e a dedicação de quantos se preocupam com o grande problema.

E' um mal a dispersão de atividades federais, estaduais e municipais em empreendimentos que teem o mesmo objetivo. E não se compreende que os governos não procurem articular-se com as associações e entidades particulares que tanto teem feito no mesmo sentido.

E' preciso conjugar todas as vontades, numa coordenação de esforços e propositos que só pode ser util para a finalidade romum de proteber a mãe brasileira e a criança, ambas tão desamparadas dos poderes publicos e da filantropia particular.

Os jornais noticiaram que a jovem milionaria norte-americana, Gloria Vanderbilt, esposa do famoso maestro Leopoldo Stokowski, decidiu distribuir a sua fortuna, calculada em quatro milhões de dólares com empresas de proteção á infancia no mundo inteiro. Um gesto que não é raro nos Estados Unidos. Ao contrario. Os Vanderbilt, como os Carnegie e os Rockfeller teem dado dezenas de milhões de dólares para obras de assistencia social em todas as partes da terra.

Mas a deliberação de Gloria Vanderbilt, com o designio especial de socorrer ás crianças que se acham abandonadas e em perigo de perecer de inanição, sobretudo na Europa, é especialmente comovedora e digna de ser imitada.

O dr. Braga Neto, na sua entrevista, aludiu á "mancha negra" da vida nacional, que é o elevado nivel da mortalidade infantil. Terão todos a concienci a do que significa para o Brasil o abandono da criança, simbolo da sua vitalidade e a garantia do seu futuro?

E' chegado o momento de ajuntar ás bôas palavras sentimentais com que é encarado o problema, a ação fecunda que tem faltado.

FALENCIA DA ESCOLA

AUSTREGESILO DE ATHAYDE
(Para os "D. A.)

Um amigo pessimista chamava-me a atenção para a mediocridade intelectual dos quadros dominantes na vida brasileira. Tomava a Constituinte, onde se justam três centenas de homens, como um espelho da indigencia dos valores espirituais da Nação.

E chorava sobre o passado, lembrando as grandes figuras da primeira Constituinte Republicana, o nivel da maioria dos seus homens, dentre os quais sairam alguns dos estadistas de maior renome, no novo regime.

* * *

Que quer? — disse-lhe eu. Chegam ás posições de representação e direção da vida publica os beneficiarios dos exames por decreto.

Faça-se uma estatistica. Haverá indubitavelmente entre os rapazes semi-alfabetizados da Assembléia uma percentagem sensivel de estudantes que passaram nos cursos, graças á tolerancia das médias e ao jubileu da gripe e da revolução de trinta...

O Brasil paga agora, e com que juros, a incrivel e continua decadencia da sua cultura.

* * *

Os debates da Constituinte, com pequenas exceções, ferem-se num plano de vulgaridade de estarrecer aqueles que se preocupam com os nossos destinos.

Os cronistas parlamentares não cessam de mostrar a pobreza dos oradores.

A muitos falta com a gramatica a compostura moral que poderia pelo menos justificar a simpatia dos mais indulgentes.

São frutos do despreso a que se votou o ensino. E' a falencia da escola, durante um quarto de século, ameaçando o futuro da nacionalidade.

Transfusão de sangue

Moacyr DUARTE
(Para O DIARIO)

Será julgado, nos primeiros dias do próximo mês, o recurso da U.D.N. contra os deputados que, com as sobras das votações partidarias, deram uma maioria ficticia ao Partido Trabalhista Brasileiro.

O recurso basea-se no seguinte argumento: a nulidade dos votos dados ao sr. Getulio Vargas, em virtude de ficar sem efeito o registo por ter sido inscrito por mais de um partido sem petição conjunta. O provimento desse recurso resultará a perda de grande parte dos cocientes do P.T.B., e do resto a que se refere o art. 42 da Lei Eleitoral.

Caso seja favoravel á U.D.N. a resolução do S.T.E., sofrerá vitais transformações a bancada trabalhista carioca, perdendo, consequentemente, nove elementos eleitos por esse partido queremista. E isso só no Distrito Federal, sem se contar as possiveis modificações que sofrerão as bancadas gaucha e mineira.

Indiscutivelmente as provaveis alterações melhorarão a atmosféra politica da Constituinte. As mediocridades eleitas pelo P.T.B. cederão lugares aos verdadeiros valores da politica nacional. Valores já bem conhecidos no cenáculo da vida brasileira. Valores que sempre se mantiveram numa atitude digna, jamais se afastando da diretriz traçada pelas suas consciências. Valores reais: moral, intelectual e politicamente. Mauricio de Lacerda, Clementino Fraga, Costa Rêgo, são nomes bem conhecidos e capazes de desanuviar, com os seus esforços, com as suas inteligências e experiencia dos problemas essenciais do pais, o ambiente de apreensões e duvidas que ameaça a Assembléia Constituinte.

Já foram ouvidas varias opiniões dos entendidos no assunto. Mas são diversas e contraditórias. O desembargador Temistocles Cavalcanti, atual Procurador Geral da Republica, deu seu parecer favoravel ao recurso da U.D.N., alegando uma série de razões para tal. Ao mesmo tempo o prof. Hahnemann Guimarães, ainda como Procurador Geral da Republica, deu um parecer sustentando que a impossibilidade do registo se refere ao registo apenas quando no mesmo Estado.

Como se vê, os próprios intérpretes das leis opinam divergentemente. Mas caberá ao S.T.E. a decisão final. Dela dependerá a cassação dos diplomas dos deputados trabalhistas e a consequente substituição por outros, entre os quais estão um do P.R. e um do P.C.B.

Será talvez a maior vitória da U.D.N. alcançada até hoje no terreno das consecuções juridicas. O povo está ansioso por ouvir novamente o grande tribuno Mauricio de Lacerda, um dos maiores expoentes da politica brasileira. Rui Almeida, Amaral Valente, Baeta Neves, Barreto Pinto, o "lider da confuzão", todas essas vulgaridades, gordos nababos super-alimentados pelas misérias da "éra getuliana", filhos bastardos de um regimem de imoralidade oficializada, darão lugar a homens que sabem, de fato, zelar pelo interesse da coletividade; a homens que compreenderão a missão sagrada que teem a desempenhar, como legitimos representantes do povo, e saberão, mais tarde, ás gerações futuras, dar conta dos mandatos que lhes confiaram as gerações passadas.

E' uma transfusão de sangue bem necessaria para dar vitalidade ao corpo enfermo da Assembléia Constituinte. E' sangue novo, idealistico, borbulhante em cataratas de entusiasmo, sangue moralmente puro, livre dos germens, micróbios e sifilis getuliana. E' sangue de batalhadores incansaveis como Mauricio de Lacerda e Costa Rêgo. Voz que o poder dos anos não emudeceu e pena que é um libélo contra todos os inimigos da nacionalidade que pretendemos reconstruir.

BRADEN FALA SOBRE A ARGENTINA

NOVA YORK, 16 (UP) — O sr. Braden manifestou em seu discurso que não modificará a sua politica a respeito da Argentina, "quaisquer que sejam os resultados das eleições". Acrescentou que as suas opiniões, em linhas gerais, estavam expedidas, firmemente, no "Livro Azul", que não teve efeito algum sobre as eleições. Acrescentou que não será aplicadas nenhuma politica economica sobre a Argentina, porque o povo argentino é amigo dos EE.UU.

Movimento de navios russos na baia de Nova York

NOVA YORK, 15 (UP) —Nos circulos maritimos foi revelado que o movimento de navios russos, na baia daqui excede, presentemente, ao dos dias de guerra, quando foram enviados á URSS produtos e materiais de conformidade com a lei de emprestimo e arrendamentos.

REQUERIMENTO DO DEPUTADO CAFE' FILHO

Lucros extraordinarios e alto custo da vida

Investigar as causas do mal estar da população brasileira

Inflação e desequilibrio economico

RIO, 18 (Meridional) — Damos, a seguir, o texto de um requerimento do deputado Café Filho, numa das ultimas sessões da Constituinte:

"CONSIDERANDO que esta Assembléia para elaboração da Carta Constitucional terá de bem conhecer as condições da vida brasileira para que o estatuto atenda ás suas legitimas necessidades;

CONSIDERANDO que os constituintes necessitam de bem informar-se dos motivos geradores do pauperismo e tambem do desenvolvimento economico da Nação;

CONSIDERANDO que a guerra agravou, alarmantemente, as condições de vida da população brasileira, rural e urbana, pelo encarecimento de tudo que é inerente á vida humana;

CONSIDERANDO que a alta expressiva de preços é, geralmente, indicada como resultado dos efeitos da inflação;

CONSIDERANDO que o governo procura justificar as sucessivas emissões como causa do desequilibrio ocorrido entre a importaçãi e exportação;

CONSIDERANDO que, concorrentemente com os efeitos da inflação, outras causas existem de elevação do custo da vida e entre estas, é de indicar-se a ganancia dos aproveitadores;

CONSIDERANDO que enquanto a população passa fome, em virtude dos salarios e ordenados não chegarem para as necessidades domesticas, grandes e espantosas fortunas consolidavam-se durante a segunda guerra mundial, indicando lucros de quinhentos a oitocentos por cento, conforme balanços de Sociedades Anonimas publicadas no "Diario Oficial";

CONSIDERANDO que é dever de uma Assembléia, originaria do voto popular, investigar as causas geradoras do mal-estar das populações, constituindo isso uma relevante colaboração ao Poder Executivo, ao qual, no momento cabem medidas reparadoras dos grandes e graves males que pesam sobre a Nação,

REQUEIRO que, por intermedio da Mesa, sejam solicitadas ao Exmo. Sr. Ministro da Fazenda, com a necessaria urgencia, as informações seguintes:

I — Quais os lucros declarados no correr do ultimo quinquenio, para efeito de pagamento do imposto sobre a renda, por parte de firmas individuais e coletivas, ou Sociedades Anonimas Nacionais e Estrangeiras, explorando em territorio Nacional;

a) Serviços de transporte de passageiros e carga, urbanos, inter-urbanos, estaduais, inter-estaduais ou internacionais;

b) Produção, manufatura, compra e venda, armazenamento ou comissariado de generos alimenticios, artigos de uso domestico, tecidos, objetos de uso comum, artigos escolares, hospitalares dentarios, compreendidos, entre as que operam na forma acima, as firmas importadoras de tais artigos e das que os vendem no mercado interno, a ainda as que os esploram;

c) Material de transporte, abrangendo veiculos de toda especie, peças ou sobressalentes inclusive material usado;

d) Material de construção em geral;

e) Produção, compra e venda, ou aluguel, de moveis em geral;

f) Compra, vendas e aluguel de imoveis, sem emitir as firmas que confessam lucros com o arrendamento de terras agricolas e pastoris;

g) Comércio hoteleiro ou de simples hospedagem;

II — Se as firmas estrangeiras concessionarias de serviços publicos no territorio nacional fazem transferencia de seus lucros para o estrangeiro e, no caso afirmativo quais as quotas que teem sido empregadas no reequipamento das referidas firmas?

III — Quais as retiradas dos socios ou diretores de empresas de capital superior a cem mil cruzeiros e os seus lucros no periodo de 1941 a 1945?

IV — Qual o montante da folha de salarios no mesmo periodo?

V — Quais as relações percentuais entre o total das folhas de salarios — só salarios — e a de retirada pro-labore e lucros de socios ou acionistas das empresas, de 1941 a 1945?

VI — Qual a intensidade da mão de obra — só salarios de operarios — nos custos unitarios da produção brasileira por produtos ou grupo de produtos?

VII — Se os membros da Comissão Nacional de Preços são alheios a quaisquer atividades industriais ou comerciais, incluindo-se nestas as empresas de publicidade. Sala das Sessões, 12 de março de 1946. — Café Filho".

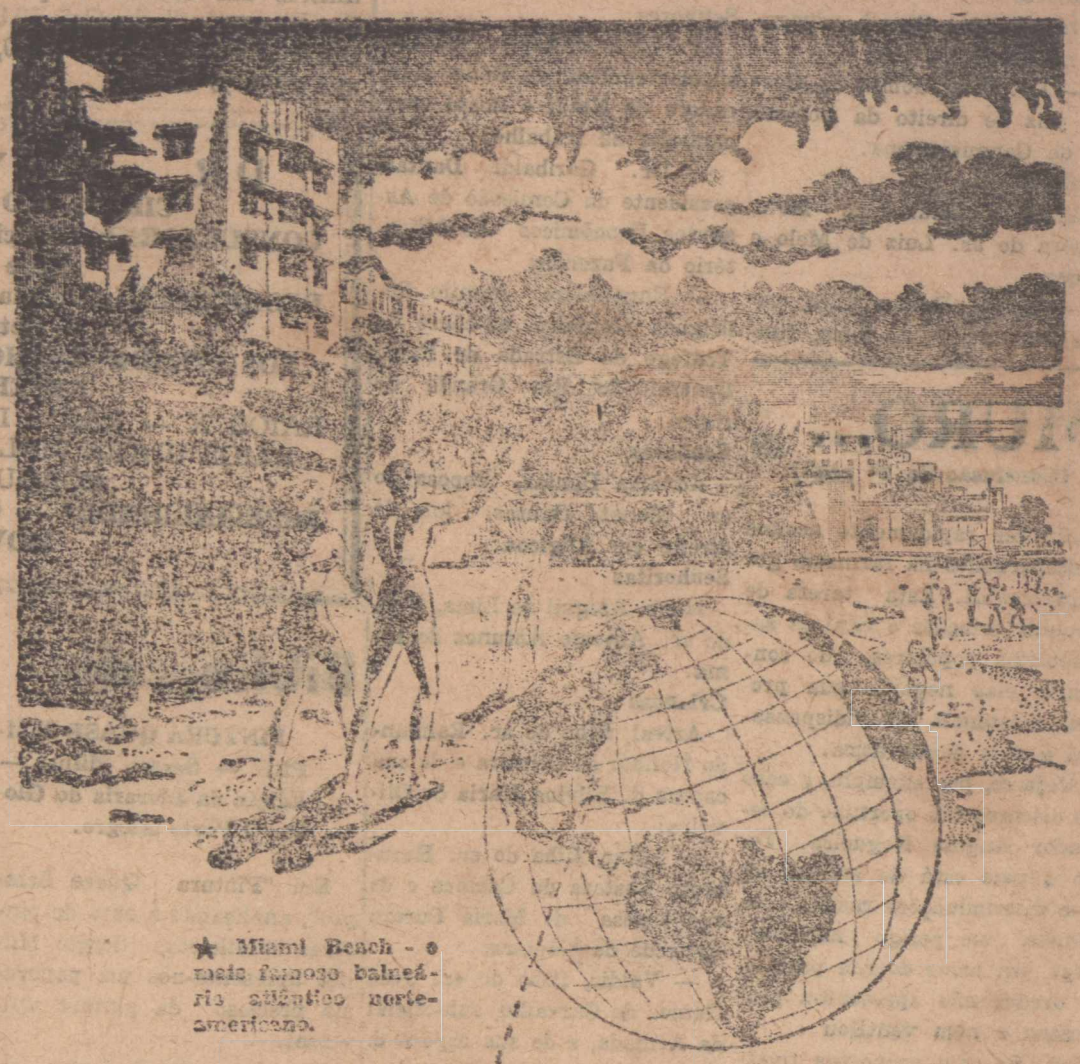

★ Miami Beach - o mais famoso balneário atlântico norte-americano.

O mundo é seu... pelo **CLIPPER**

V. S. pode ser um dos milhares de turistas que estão desfrutando a temporada na praia alegre e pitoresca de Miami. Pelo *Clipper* da Pan American é simples questão de horas um vôo àquele paraiso dos que estão em férias! Hoje, o mundo inteiro está ao seu alcance — graças à vasta rêde de rotas internacionais da Pan American. Projete agora a viagem de férias que tanto sonhou. Consulte *hoje mesmo* o representante local da PAA ou agências de viagem.

Passageiros ★ Clipper Express ★ Correspondência

PAN AMERICAN WORLD AIRWAYS

A Rede dos Clippers

AVENIDA SACHET 1227

10.036-BP-15-B

PARA SE TORNAR UM "CRACK" é preciso ter o sangue puro!...



Os medicamentos geralmente usados para purificar o sangue nem sempre se podem utilizar no tratamento das crianças. A vista disso, os Laboratórios Raul Leite criaram para uso da infância, uma fórmula combinada e estudada especialmente, — o LACTARGYL — composto de hidrargirio iodado e vitaminado.

Além do efeito especifico de purificar o sangue, estimula o apetite e auxilia a digestão. Purifique o sangue de seus filhos com

LACTARGYL

PRODUTO RAUL LEITE

UMA DIVISÃO NACIONAL DE CONSUMO UNIVERSAL

Graça

Cesarina Carvalho Leite e seus filhos, de joêlhos agradecem a N. S. da Conceição, as almas das filhas de Maria, S. Antonio, uma graça alcançada com promessa de publicar.

Perdidos e Achados

GRATIFICA-SE, á rua Felipe Camarão, 392, ao portador de um cão perdigueiro, meia-orelha, branco, com manchas marron e três a quatro cicatrizes redondas (peladeras) no lombo, atendendo pelo nome de "Sinê" (Snow).

Comercio-Transportes-Finanças

O PORTO

Saidas: Amanhã, o Cape San Antonio, para a Bahia.

MOORE MAC CORMACK LINE

Procedente de Nova York continua no porto o Cape San Antonio, descarregando abastecimentos para as forças americanas. Daqui prosseguirá amanhã até a Bahia.

AVIAÇÃO

CRUZEIRO DO SUL

No PPCCK, que de Fortaleza passou ante-ontem para o Rio, embarcaram:

Para Recife: Reinaldo Feijó Pontes, Alfredo Maciel F. Melo, João Lucio Fonseca, Joana Virgolino Silva, Jaci Cirilo Silva, Clovis Cirilo Silva e Geraldo Campos.

Para o Rio: Cornelius S. Gooch, Zelia P. Menezes, Dinarte Mariz Junior, Valdemar Turri, José Morais, Lothar Israel Sussman, José Ferreira de Souza, Dulce L. Ferreira de Souza, Carlos Alberto Ferreira de Souza, Ezequiel Ferreira de Souza, José Guilherme Ferreira de Souza, Zelia Ferreira de Souza, Rinaldo Ferreira de Souza, Ester G. Pinheiro Camara, Adelaide Maciel, Renée Pinheiro Borges.

— Em viagem especial, trazendo o corpo do capitalista Severino Alves Bila, chegou ontem do Recife o PPCBU. Viajaram para Natal: Dulce Alves Bila, Maria Virgolina Alves, Jaci Cirilo, Clovis Cirilo, Joana Cirilo, João Lucio, Helena H. Virgolino, Julio Maciel Lima, Adolfo Cordeiro, Alfredo Maciel F. Melo, Florencio Luciano, Raimundo Luz, Alfredo Barsuglia, Luiz Santos, Targilo Virgolino da Silva e Antonio Feijó.

Daqui retornou o PPCBU ontem mesmo ao Recife, levando: Antonio Feijó, Adolfo Cordeiro e Alfredo Barsuglia.

ROYAL DUTCH AIRLINES

Consignado á Cruzeiro do Sul passou dia 15 o PHTAK, de Curaçao para Amsterdam com 24 passageiros em transito.

REPARTIÇÕES PUBLICAS

A Recebedoria de Rendas arrecadou:

Dia 7	131.251,40
Até dia 6 ..	130.852,80
Saldo do mês anterior ..	549.195,70
Recolhido pelo Saneamento:	
Dia 7	2.203,20
Até dia 6 ..	11.361,30
Total geral	824.864,40

— A Alfandega arrecadou:

Dia 12	35.589,10
Dia 13	35.148,20
Dia 14	30.711,80
Dia 15	42.552,40
Dia 16	15.906,90

— A Prefeitura arrecadou:

Dia 16	15.906,90

Cronica Social

ANIVERSARIOS

ONTEM

Senhores

Dr. Alberto Roseli, advogado no Rio de Janeiro;

— Dr. José Gomes da Costa, juiz de direito da Comarca de Ganguaretama.

Senhoras

Altamira Seabra de Melo, esposa do sr. Luiz de Melo e Souza;

— Maria Eunice Lira, esposa do sr. Paulo Lira, funcionário do Departamento dos Correios e Telegrafos.

HOJE

Senhores

Dr. Edilson Varela, diretor-superintendente da Rádio Educadora de Natal e nosso companheiro de trabalho;

— Dr. Garibaldi Dantas, presidente da Comissão de Assuntos Econômicos do Ministério da Fazenda;

— Engenheiro Armilo Rodrigues Monteiro, ex-chefe do Tráfego da Estrada de Ferro Central do Rio Grande do Norte.

Senhoras

Adnalva Dantas, esposa do sr. Renato Dantas, juiz de direito em Angicos.

Senhoritas

Maria Abigail de Lima, filha do sr. Antonio Antunes de Lima.

Crianças

Arival, filho do sr. Raimundo Nonato de Oliveira e de sua esposa d. Silvina Maria de Oliveira;

— Liane, filha do sr. Humberto Lustosa da Camara e de sua esposa d. Maria Pureza Andrade da Camara;

— Valdir, filho do sr. José Gomes de Carvalho, sub-oficial da Armada, e de sua esposa d. Maria de Lourdes Carvalho.

— Rosa Maria, filha do dr. Oto Rodrigues Cacho, cirurgião-dentista nesta cidade, e de sua esposa d. Nair Medeiros Cacho;

— Nilton Martins, filho do sr. Giovani Martins, proprietário nesta capital, e de sua esposa d. Maria Rodrigues Martins.

NUPCIAS

Teve lugar, nesta cidade, no dia 12 do corrente, a cerimonia matrimonial da srta. Maria Odete Cesar Cavalcanti, filha do dr. Abilio Cesar Cavalcanti, juiz de direito de Santana do Matos, e de sua esposa d. Camila Cavalcanti, com o sr. Francisco Maciel.

MURO...

(Conclusão de 2ª pag.)

derão ser rapidamente aceitos e despachados na farmacia governamental. Esta tarefa de apontar soluções é vital ás assembléias populares, do contrario elas negarão sua propria existencia tão indispensavel á vida democrática.

Veja-se, por exemplo, o caso do discurso tão oportuno do senador Angelo Nogueira. Todo o pais está de acordo em que discriminações raciais constituem um perigo nacional. Mas, em nome do seu partido, o orador não apresentou propostas e **nem ventilou** sugestões. Se tais propostas tivessem sido apresentadas, amanhã toda a nação estaria a discuti-las, e o pronunciamento de tantos vultos responsaveis na comunidade nacional, seria exposto como um grande subsidio para a comisão de Constituição da assembléia constituinte. Esta é, com efeito, a técnica empregada pelos experimentados parlamentos europeus, que não prescindem da colaboração coletiva e dos filtros da grande opinião nacional, através de suas massas e de suas elites. Este tem sido o mal constatado nestas primeiras semanas de trabalhos da nossa constituinte, que está atuando mais como um jornal de critica generalizada, do que como um corpo capaz de solucionar.

MEDICOS

DR. MANOEL VITORINO
Doenças do sistema urinário
(Ambos os sexos)
Doenças do sistema genital masculino.
OPERAÇÕES
Doenças venereas em geral
Consult.: Rua Cel. Bonifácio n.º 522 — Natal — Tel. 16-29

DR. ALVARO VIEIRA
(Chefe de Clinica Cirurgica do "Hospital Miguel Couto"
CLINICA DE SENHORAS
OPERAÇÕES
ELETRICIDADE MEDICA
Ondas Curtas — Eletro-Coagulação — Bisturi Eletrico
Consultorio: Das 10 ás 12 e das 14 ás 18 horas. Av. Fone: 1284
Residencia: Av. Getulio Vargas, 704—Fone: 1428
Natal - Rio G. do Norte
Duque de Caxias, 190
(Casa terrea)

ADVOGADOS

RAIMUNDO NONATO FERNANDES
Advogado
Escritorio: Av. Duque de Caxias, 206 - 1º andar
Res.: Deodoro, 411
— Natal —

Oportunidades

ATENÇÃO

Noticia de ultima hora!

A sua roupa estragou? A traça furou? O onibus ou o bonde rasgou? A sua meia eiu o fio? Procure a sorsideira invensivel a Rua Frei Miguelinho nº 99. Edificio São José. Ribeira.

Atende a qualquer hora.

—

ALUGAM-SE as seguintes salas proprias para consultorios medicos ou escritorios de advogados, etc. No Edificio BILA, 2º andar, salas 203 e 208. No Edificio ELDER, 1º andar, salas 7 e 8. A tratar na importadora Severino Alves Bila S. A., Rua Silva Jardim, 36.

—

REPRESENTANTES: Oferece os seus serviços aos agentes de Laboratorios nas funções de distribuidor de amostras com a classe medica, aceita oferta na capital e no interior do Estado, para representar nas Farmacias e Drogarias a quem interessar convite para Lins, Rua Presidente Bandeira, 531 — Alecrim.

—

VENDE-SE uma sala de jantar e diversos moveis.

Rua Seridó, 479.

—

NEGOCIOS URGENTES

Vende-se moveis semi-novos. Dormitorio, sala de jantar, sala de visitas, etc.

— Vende-se uma casa á Vila Palatnick. A tratar á Av. Deodoro, 614.

—

LEIA ISTO:

Vende-se um estabelecimento comercial, localizado no melhor ponto da cidade, explorando o ramo de louças, vidros, ferragens, cutelarias e material eletrico e sanitario. Sortimento novo e estoque regular. Trata-se com Aureliano. Travessa Argentina, 45-A.

BANCO DO BRASIL S.A.

AVISO

O Banco do Brasil S. A. avisa ao comercio, á industria e ao publico em geral que resolveu elevar os limites das contas "Depositos Populares" e "Depositos Limitados" de Cr$ 10.000,00 e Cr$ 50.000,00 para Cr$ 50.000,00 e Cr$ 100.000,00, respectivamente, ás taxas de 4 % e 3 %.

DR. RUY LAGO
CIRURGIÃO DENTISTA
CONSULTORIO: Edificio Aureliano — Sala 1
Fone 16-25
RESIDENCIA: Avenida Campos Sales, n.º 455 — Petropolis
SO' ATENDE EM HORA PREVIAMENTE RESERVADA
RAIOS X — RAIOS INFRA-VERMELHOS — RAIOS ULTRA-VIOLETA — DIATHERMO COAGULAÇÃO
ESPECIALIDADES — CIRURGIA E BRIDGES MOVEIS

Bibliografia

PINTURA QUASE SEMPRE — Sergio Milliet — Edição da Livraria do Globo — Pôrto Alegre.

Em "Pintura Quase Sempre", analisando a obra de pintores brasileiros, Sergio Milliet apresenta-nos um panorama precioso da pintura universal.

Este livro desenvolve o assunto de tal maneira que o torna interessante, não apenas para os entendidos, mas também para todos aqueles que desejarem informações sôbre a pintura e suas diferentes escolas, pois estas páginas são simultaneamente, de exposição e de critica.

Mas "Pintura Quase Sempre", além dêstes méritos, traz consigo um caráter original, isto é, apresenta novos pontos de vista, e, sobretudo, uma série de magnificos ensaios sôbre os grandes problemas artisticos.

Sergio Milliet, neste impressionante desfile de arte, refere-se a figuras de destaque na pintura nacional, entre as quais: Portinari Almeida Junior, Di Cavalcanti, Tarsila do Amaral, Paulo Osir, Guinard, Aldo Bonadei, Volpi, Clovis Graciano, Gomide, Francisco Rebolo, De Fiori, Anita Malfatti, Manuel Martins, Andrade Filho, Vittório Gobbis, Lasar Segall, Mário Pacheco, Osvaldo Goeldi, Paulo Werneck, Nelson Nóbrega, Cicero Dias, Odete de Freitas e Luiz Soares.

"Pintura Quase Sempre", pelo que encerra de sintese, de exposição e de critica, é um livro recomendável a todos os que se interessam pela arte, clássica e moderna.

O volume faz parte da coleção "Autores Brasileiros", da Livraria do Globo, de Pôrto Alegre.

Edição de hoje
Cr$ 0,50

CHURCHILL DEIXARIA A LIDERANÇA DO PARTIDO CONSERVADOR

LONDRES, 16 (UP) — Circulou, hoje, a noticia de que Churchill deixaria, dentro em breve, as suas funções de chefe da oposição conservadora do parlamento britanico. O escritorio central do Partido Conservador não deu nenhuma indicação do Partido nesse sentido, antes de sua partida para os Estados Unidos e um porta-voz do Partido negou-se a confirmar ou desmentir prognósticos. O jornal dizia ainda que o sr. Antony Eden seria o substituto de Churchill.

TROPAS ESPANHOLAS NA FRONTEIRA COM A FRANÇA

MADRID — 16 — (UP) — O reforço das guarnições espanholas na frontenra dos Pirineus prosseguiu quando se anunciou o fechamento da mesma.

Os circulos politicos julgam que essa concentração de tropas poderia ser muito bem utilizada num futuro próximo. O total de 40.000 homens com efetivos, atualmente, na fronteira, parece exagero, dizem os informantes, e com efeito representaria cerca da metade das tropas existentes. Nos circulos oficiosos declara-se tambem que esse total é absurdo.

PROLONGADOS OS PODERES DE TEMPO DE GUERRA NOS ESTADOS UNIDOS

Washington — 16 — (UP) — A Camara dos Deputados prolongou, por mais nove meses, os poderes de tempo de guerra do governo, inclusive o direito de estabelecer os racionamentos e as prioridades.

Sindicato do Comercio Varejista de Natal

ASSEMBLE'IA GERAL EXTRAORDINARIA EM 1.ª CONVOCAÇÃO

Este Sindicato convida os seus associados, em pleno goso de seus direitos sociais e quites com a tesouraria, para tomarem parte na Assembléia Geral Extraordinaria a realizar-se, em sua séde social, á Avenida Tavares de Lira, n.º 96 — 1.º andar, nesta cidade em 1.ª convocação ás 19,30 horas do dia 21 do corrente, afim de tratar de **assuntos de interesse da classe.**

Natal, 16 de Março de 1946.

(a) **Militão Chaves, presidente.**

Radiofonía

Numa colaboração da Repartição de Informações e Assuntos Culturais através o Conselho dos Estados Unidos em Natal, a ZYB-5, apresentará todas ás quartas-feiras, a partir de depois de amanhã "The Hit Parade", uma grande parada de melodias de sucesso da Norte America.

"The Hit Parade", será irradiada das 19 ás 19,30.

-o-

Sexta-feira ultima, a Rádio Educadora de Natal, apresentou um programa com Julio Vieira, um jovem egresso do rádio prenambucano. Diga-se de passagem que, a estréia de Julio Vieira, foi vivamente auspiciosa. Tanto assim, que o jovem cantor estará, novamente, na Rádio Educadora de Natal, depois de amanhã em sua programação das 21 horas

-o-

A Orquestra Poti, conduzida pelo professor José Galvão, estará, novamente hoje, ás 20,20, na ZYB-5, com um grande programa de musicas de salão. A Orquestra Poti, está se firmando vitoriosamente, opinião comprovada pelas felicitações que vem recebendo, ultimamente.

—

PROGRAMA PARA HOJE

18.00 — AVE MARIA
18.03 — Prefixo
18.05 — Grande Jornal Poty
18.20 — Panorama Esportivo
18.30 — O Vingador
18.45—Programa Oficial do Estado
19.00 — Namorados da Lua
19.15 — Dois Conjuntos Orquestrais
19.30 — Mills Brothers
19.55—Cronica do Dia
20.00 — Inicio da programação de estudio com Maria Isabel
20.20 — Orquestra Poti
20.50 — Ubaldo Lima
21.10 — Violonista Gil Barbosa
21.30 — Musica popular variada
22.00 — Encerramento

CARVÃO

Coopere com os que combatem a carestia da vida. A "Carvoaria Mercado", na praça do Mercado da Cidade Alta, n.º 535, vende sob garantias, o melhor carvão da cidade pelo menor preço. Faça o favor em verificar a verdade.
DEPOSITO N.º 1 — Praça do Mercado n.º 535
DEPOSITO N.º 2 — Praia do Meio n.º 38

Agarre seu homem

De VERONICA DENGEL
(Autora de "BELEZA E PERSONALIDADE")

—***—

Tradução de SUZANA FLAG
(Autora de "MEU DESTINO E' PECAR")

—***—

Nenhuma mulher poderá esquecer os conselhos deste livro. ATENÇÃO: O capitulo lacrado só poderá ser lido pelas mulheres.

—***—

Pedidos pelo Reembolso Postal, sem aumento de preço, á rua do Livramento n.º 191 — RIO
PREÇO: Cr$ 40,00
Em todas as livrarias
Uma edição CRUZEIRO

Faleceu...

(Conclusão da 6ª pagina)

Bila — Homenagem de Bilé e familia", "Homenagem e pesar de Cirilo e Siva", "Expressão de profunda saudade — Ademar e familia", "Ao sempre lembrado Bila — Homenagem de Severino Rodrigues e familia", "Lembrança de seu velho amigo — Pedro Teixeira e familia", "Abraço fraternal e ultimo adeus — Anisio e Othon", "Infindas saudades de sua mãe e avó", "Ao grande amigo, o adeus sentido de Cordeiro Barsuglia", "Ao seu grande benfeitor — Homenagem do Santa Cruz Foot-ball Clube", "Ultima homenagem da Ind. Pneu Firestone S.A.", "Saudades de mãe, esposa e filhos", "Saudade de Joca e familia", "Ao amigo Bila, o profundo pesar de Armindo C. Moura e seus auxiliares", "Pesames de Djalma Marinho e familia", "Homenagem da U. D.N.", "Derradeira homenagem de Raimundo Luz & Cia. e seus auxiliares", "Homenagem da Associação Comercial de Natal", "Ao seu grande amigo — Florencio Luciano e familia", "Ao sr. Bila, que tanto fez pela classe — Homenagem do Sindicato dos Condutores de Veiculos Rodoviarios no Rio G. do Norte", "A Bila, saudades de Nair e Raimundo", "Homenagem de Santos & Cia. Ltda", "Ao bom amigo Bila, nossa eterna saudade — Bento Coutinho e Adélia", "Reconhecimento profundo e imensa saudade de todos os seus auxiliares", "Homenagem e saudade da familia Cirilo", "Ao meu inesquecivel chefe e amigo — Saudade e gratidão de Lucilo Reis".

Ouçam ZYB-5 Radio Educadora de Natal

Perdidos & Achados

A' disposição do seu legitimo dono, encontra-se na redação deste vespertino uma carteira do Ministerio do Trabalho pertencente ao sr. Homero Paulino Dantas, achada pelo sr. Camilo Xavier entre as ruas Mossoró e Assú.

NAQUELE...

(Conclusão da 2ª pag.)

Então, o ambiente palaciano era circunspecto e grave e jamais ali se reuniam em noitadas alegres, cortesãos e governantes, aqueles cantando loas ou recitando versos fesceninos os outros ouvindo deliciados as loas e os versos.

Muitos anos depois, Melo Viana, recordando a austeridade antiga de homens publicos mineiros, austeridade tão do feitio e agrado de nossa gente, passou a divulgar o episodio que se insere, coerentemente, na vida limpida de Raul Soares.

Morto Raul Soares, não foi trabalhoso fazer-se o inventario dos bens que deixou.

Não havia, para descrição ações de Bancos, numerosos titulos de companhias siderurgicas e de outras empresas industriais, casas para aluguel terrenos valorizados em bairros benefiados pela engenharia publica, apartamentos em grandiosos edificios, rebanho anafado e selecionado, joias e pedras preciosas, baixelas e obras darte, terras arroteadas pelo serviço técnico oficial.

Mas deixou Raul Soares patrimonio tão grande que não pôde ser contido nos marginados de um auto forense: o legado da probidade.

O relógio que permaneceu 40 anos à chuva...



...porque é 100% Impermeável!

MIDO MULTIFORT é o relógio suiço realmente prático, tendo permanecido 1.250 horas sob a chuva, o que equivale a um banho diário de 5 minutos, durante 40 anos, provou ser 100% impermeável. Resistindo às quedas e aos movimentos bruscos, MIDO MULTIFORT dá corda a si mesmo, tirando dos movimentos naturais do braço, a energia para o seu funcionamento. MIDO MULTIFORT acompanha o homem nas mais diversas atividades. Verifique na prática as insuperáveis qualidades de MIDO MULTIFORT, o relógio mais avançado de nossa era! Limitada quantidade de relógios à venda.

Mido MULTIFORT

RELÓGIO SUIÇO COM 17 RUBIS

1 100% IMPERMEÁVEL 2 SUPER-AUTOMÁTICO 3 PARA-CHOQUES
4 PRECISO 5 LUMINOSO 6 INOXIDÁVEL 7 ANTI-MAGNÉTICO

O RELÓGIO MARAVILHOSO DAS 7 QUALIDADES EXTRAORDINÁRIAS

FUNCIONANDO A 123 MTS. DE PROFUNDIDADE!

MIDO MULTIFORT, demonstrando sua absoluta impermeabilidade, suportou uma pressão equivalente à imersão a 123 mts. de profundidade! Esta prova irrefutável foi realizada pela Electrical Testing Laboratories Inc., de New York.

Após luta renhida e sensacional

O A B C sagrou-se campeão do Torn. Relampago

CHEGOU O AME'RICA A ESTAR VENCENDO DE 3X1 — NOTAVEL REAÇÃO DOS ALVI-NEGROS — BRILHANTE VITORIA DOS RUBROS NA PRELIMINAR

Na tarde do ontem, América e ABC disputaram, no estadio "Juvenal Lamartine" o encontro final do Torneio Relampago.

Atuando com muito entusiasmo os dois quadros chegaram a oferecer ao numeroso publico presente ao campo da Federação uma partida movimentada e interessante.

1 X 1 NO PRIMEIRO TEMPO

Coube ao América, aos 12 minutos de luta, abrir a contagem, por intermedio de Natanael, que marcou um tento em lindo estilo. Aos 23 minutos Tidão consignava o "goal" de empate. O resultado nesta primeira fase refletiu com justiça o equilibrio de ações verificado.

AVANTAJA-SE O AME'RICA NO MARCADOR

Veiu a fase complementar e os primeiros minutos de jogo foram dos rubros que chegaram a envolver completamente, por espaço de 30 minutos, o bando abecedista, construindo então um "placard" de 3 x 1.

Apesar da pressão americana, somente aos 25 minutos era vasada a méta abecedista. Foi numa avançada da ala esquerda rubra. O balão foi centrado, Edgar tentou a defesa porém Nelson, mais rápido, entrou de cabeça e marcou o 2.º "goal" do América. Um minuto depois, Natanael, escapando pelo centro livra-se de Gageiro, evita, ainda, Edgar, com muita precisão, e obtem o 3.º "goal" dos rubros. O ABC estava descontrolado e a pressão rubra continuou com ameaças mais sérias ao reduto final dos comandados de Nezinho.

TRANSFORMADA A DERROTA EM VITORIA

A vitoria parecia a todos certa, quando, porém, aos 33 minutos começava o alvi-negro a desfazer a vantagem dos rubros. Foi num "corner" da defesa americana. Albano executou o escanteio e Euclides, de cabeça, marcou o 2.º "goal" do ABC. Decorridos mais 2 minutos, Tidão, na extrema esquerda, desvia-se bem de Leonidas e entrega em magnificas condições a Nonato que decreta o tento de empate. Estava esboçada a reação alvi-negra e aos 38 minutos Albano, com um tiro indefensavel, assinalava o 4.º "goal" do ABC, tendo Nonato encerrado a contagem aos 42 minutos, ao marcar o 5.º "goal" alvi-negro e ultimo da tarde.

E assim com surpresa para o grande publico que comparecera ao estadio "Juvenal Lamartine", conseguiram os abecedistas transformar numa brilhante vitoria, uma derrota que a todos parecia inevitavel.

EM REVISTA OS DOIS BANDOS

Embora vencedor o ABC apresentou falhas no seu quadro. A zaga esteve muito preocupada em fazer jogo pesado e só depois que o onze do América começou a decair de produção foi que Gageiro começou a aparecer. E Harry durante o tempo em que esteve no gramado pouco se destacou. Na realidade, o que decidiu a partida em favor dos alvi-negros foi a ida de Nonato para o ataque, onde como já tivemos ocasião de dizer apenas Tidão e Albano vêm produzindo com eficiencia. E a rigor, foi nos 15' minutos finais da pugna que o ABC apresentou seu melhor futebol, o que lhe valeu, sem duvida, o triunfo.

O América jogou com admiravel espirito de luta. chegando a dar a impressão de que conquistaria uma grande vitoria. A sua zaga, porém, falhou no momento preciso, dando oportunidade ao time alvi-negro para uma reação bem sucedida.

Varela, que fez sua estréia, teve ocasião de praticar algumas defesas empolgantes. Ademar e Caicó foram os melhores da retaguarda e na ofensiva, Tico, Nelson e Natanael estiveram magnificos. Viana foi um jogador displicente e Cachorrinho, que pela primeira vez integrou o onze rubro, trabalhou com entusiasmo.

CAMPEAO DO TORNEIO RELAMPAGO

Com o resultado de ontem, o ABC levantou invicto o titulo de campeão do Torneio Relampago, que foi disputado entre os clubes América, ABC, Santa Cruz e Alecrim.

Ao alvi-negro caberá portanto a taça "Capitão Francisco Gomes da Costa" instituida para o vencedor desse certame extra da F. N. D.

OS QUADROS E O JUIZ

ABC — Edgar, Harry e Gageiro; Nezinho I, Nonato e Nezinho II; Euclides, Albano, Pageú, Tidão e Joãozinho.

AME'RICA — Varela, Leonidas e João Augusto; Sobrinho, Ademar e Caicó; Nelson, Viana, Natanael, Cachorrinho e Tico.

O juiz foi Geraldo Serrano. E o arbitro de ontem se não chegou a ser totalmente bom tambem não fugiu á sua missão, dando conta mais ou menos do recado. Demonstrou, sobretudo, muita serenidade e equilibrio diante dos ensurdecedores apupos de uma parte da assistencia. Teve falhas é verdade mas não que chegassem a prejudicar a qualquer dos dois quadros. Nada temos a dizer quanto á sua decisão expulsando de campo Harry e Natanael. Agiu com autoridade, fazendo sair tambem do gramado Tidão e nos minutos finais, por indisciplina, o zagueiro João Augusto.

A PRELIMINAR

No encontro preliminar, o quadro de Aspirantes do América obteve espetacular e brilhante vitoria sobre o forte conjunto adversario pela contagem de 3 x 0.

Galvão, Mesquita Ltda.

Ferragens em geral, tintas, artigos sanitarios e material para construções.

GALVÃO, MESQUITA LTDA.

Rua Dr. Barata, 317 — Telefone 11-58 — Natal

IMPUREZAS DO SANGUE
ELIXIR DE NOGUEIRA

TUBOS E DUTOS

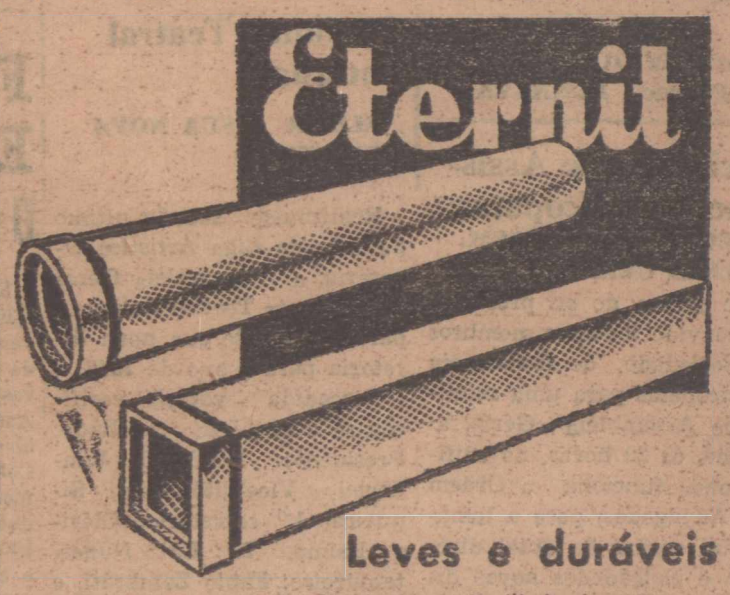

Leves e duráveis

Os tubos e dutos Eternit têm duração ilimitada, quer para fins sanitários, para canalizações de gás, ar condicionado e água. Os tubos e dutos Eternit gozam de preferência em grandes obras, nas instalações de ar refrigerado.
A Fábrica Eternit também produz chapas onduladas e lisas, calhas, caixas d'água e peças moldadas para todos os fins. Peça catálogos.

ETERNIT DO BRASIL CIMENTO AMIANTO S.A.
SÃO PAULO

DISTRIBUIDORES:

SEPAN
SOCIEDADE DE EXPANSÃO COMERCIAL DO RIO GRANDE DO NORTE
RUA DR. BARATA, 194

Edição de hoje cr$0,50

DEFESA DO MERCADO INTERNO

Proibido exportar sub-produtos de algodão

Politica e Administração

A homenagem de que foi alvo o Secretario Geral do Estado teve o desfecho que se esperava. O anunciado cunho apolitico não resistiu ao entusiasmo dos brindes e da troca de saudações. Os oradores se deixaram fatalmente arrastar para o perigoso e delicado terreno da mistica partidaria, passando a exaltar no homenageado a [illegible] companheiro de campanha eleitoral, que empunhara a bandeira do Partido Social Democratico, ajudando a levar de vencida os partidos adversarios, isto é, os partidos a que pertenciam muitos dos que ali estavam, em carater apolitico...

Dentro desse clima contagiante de solidariedade partidaria, nem o proprio homenageado resistiu. E, para surpresa dos que quizeram apenas homenagea-lo em carater intimo, transferiu a manifestação para o P.S.D., para o seu partido, resultando assim, em ultima analise, que aqueles adesistas de boa fé acabaram, imprevistamente, homenageando o adversário politico, e não o amigo particular... No dia seguinte, noticiando o acontecimento, o Orgão Oficial não regateou gordos adjetivos aos fluentes oradores, que, por outra singular "coincidencia", eram todos do P.S.D....

Não sabemos como se sentiram, em meio de tudo isso, aqueles que lá não foram para render suas honras ao partido politico do Secretario Geral do Estado. Mas é razoavel perguntar si uma homenagem ao membro de um partido politico, em regosijo pela sua investidura num cargo politico, por obra e graça de sua propria posição partidaria, poderia ter outro carater que não o politico. Isto lembra aquelas palavras do prof. Sampaio Doria, de que é ilusão querer separar, num administrador ou num politico, o carater publico e particular de sua personalidade.

Plantão de Farmacia

HOJE

Farmacia GUILHERME

Farmacia ADNALVA

Sociedade de Assistencia a Psicopatas

REUNIÃO DE ASSEMBLÉIA GERAL

De ordem do sr. presidente, convido todos os membros da Sociedade de Assistencia a Psicopatas para uma reunião de Assembléia Geral, amanhã, ás 20 horas, no edificio onde funciona a Ordem dos Advogados, para a tomada das contas da atual diretoria e eleição dos novos dirigentes da sociedade, na forma dos Estatutos.

Natal, 18 de Março de 1946

(a) **Raimundo Nonato Fernandes**, secretario geral.

Medida de ocasião proposta pelo Min. Neto Campêlo

RIO, 18 (Meridional) — O presidente da Republica, por proposta do ministro da Agricultura, autorizou a suspensão da exportação de torta de algodão, farelini e remoido de trigo, empregados largamente na alimentação dos animais, até que se normalize o abastecimento de nossos centros de consumo, em virtude da escassez dos mesmos, neste momento, nos mercados internos.

Ao encaminhar a aludida sugestão ora aprovada, o ministro Neto Campelo Junior salientou tratar-se de medida de emergencia, reclamada pela necessidade de incrementar a produção animal, profundamente comprometida pela crise economica elementar em que nos encontramos. Essa medida — acrescentou — terá larga repercussão no desenvolvimento da produção de aves, ovos leite e até mesmo carne, produtos ora tão necessarios á melhoria da situação alimentar de nossas populações.

O ato do presidente da Republica aprovando tão importante sugestão já foi comunicado a todos os interventores, ao diretor geral do Conselho Federal do Comercio Exterior do Banco do Brasil.

Em transito por Natal o secretario da embaixada do Brasil em Moscou

VIAGEM VIA PARIS

A caminho da Europa acha-se em Natal o sr. João Soares de Pina, secretario da nossa embaixada diplomatica em Moscou, que deverá ser reaberta no proximo mês de abril.

O sr. João Soares de Pina é diplomata de carreira, contando 15 anos de serviços ao Itamarati, como consul do Brasil em Caiena, em Panamá, em Lima e outras cidades sul-americanas.

Em avião da Air Transport Command, o ilustre itinerante prosseguirá viagem para a capital sovietica amanhã, via Paris, onde irá reunir-se ao embaixador Pimentel Brandão, recentemente transferido da nossa representação em Madrid para a da Russia.

Conjunto Teatral Potiguar

ELEITA A SUA NOVA DIRETORIA

Realizou-se sábado ultimo na séde da Liga Artistica Operaria, a Assembléia Geral do Conjunto Teatral Potiguar, para eleição de sua nova diretoria para o ano de 1946.

Procedida a votação verificou-se o seguinte resultado: Presidente: Sandoval Vanderlei, Vice-dito: Nilo Siqueira, 1.º secretario: Clarice Palma, 2.º: Luiz Nunes, tesoureiro: Fabio Zambroti, e diretor artistico: Jaime Vanderlei.

A nova diretoria eleita tomará posse no proximo mês de abril.

Moças da burguesia japonesa seduzem jovens americanos

AUMENTA EM TOQUIO A PROSTITUIÇÃO

TOQUIO, 16 (UP) — A policia civil japonesa e patrulhas da "Military Police" das forças norte americanas de ocupação deram uma batida no suburbio de Shinagawa, onde prenderam mais de trezentas moças da alta sociedade niponica que ali procuravam diariamente seduzir soldados e oficiais americanos.

Essas moças pertenciam a familias nobres e burguesas altamente colocadas na sociedade de Toquio, e adotaram esse meio de vida seguindo a velha tradição japonesa, para ajudar seus pais empobrecidos repentinamente pela guerra.

Acrescenta a noticia que a prostituição vem aumentando tremendamente em Toquio após o fechamento dos cabarets.

Novas instalações da "Loja dos Livros"

RUA DR. BARATA, 218

Tranferiu, hoje, suas instalações para a rua Dr. Barata, n.º 218, a conhecida "Loja de Livros", de propriedade do sr. Henrique Santana.

Nesse novo ponto comercial esse estabelecimento de livros, artigos de papelaria em geral, objetos para presentes, etc., estará assim, melhor situado a servir ao publico natalense.

A reportagem de O DIARIO apurou, em ligeira conversa, na manhã de hoje, com o sr. Henrique Santana, que vai ser consideravelmente ampliada, em sua atual séde, a "Loja de Livros,, com a sua entrada em contacto, para recebimento de livros, com novas editoras do sul e do estrangeiro.

Criação do teatro de estudantes

MOVIMENTA-SE A MOCIDADE NATALENSE

Com a presença de inumeros estudantes, realizou-se, sábado ultimo, no Teatro "Carlos Gomes" mais uma sessão preparatoria do Teatro de Estudantes, ora em organização por iniciativa de um grupo de jovens dos nossos meios estudantis.

Nessa reunião os estudantes Walfran de Queiroz e Rui Xavier Bezerra, e o professor Alcides Cicco, diretor do "Carlos Gomes", que disseram da finalidade dessa entidade estudantina de amadorismo teatral, tendo se procedido a eleição da diretoria do "Teatro", que ficou assim constituina: Diretor — Marcelo Fernandes de Oliveira; 1.º secretario — Walfran de Queiroz; 2.º secretario — Srta. Aurea Cavalcanti; tesoureiro — Newton Navarro; orador — Leonardo Bezerra; administrador — Rui Xavier Bezerra. Corpo cenico: Ponto — Amaro Pedrosa Filho; Contra-regra — Reginaldo Teofilo.

Zoraide, amanhã, no Teatro Carlos Gomes



ZORAIDE ARANHA

Será amanhã, ás 20,30 horas, no "Carlos Gomes", o recital de declamação de Zoraide Aranha, a aplaudida declamadora patricia, já tão conhecida e admirada do publico e da sociedade natalense.

Para essa festa de arte, a "diseuse" selecionou alguns dos mais sugestivos poemas de autores brasileiros e estrangeiros, prevendo-se um completo exito ao recital.

Amanhã, divulgaremos mais uma vez o esplendido programa com que Zoraide Aranha se apresentará no palco do velho Teatro.

Chegará amanhã a Natal o diretor dos Diarios Associados

O SR. CARLOS RIZZINI VIAJA A SERVIÇO DA EMPRESA

E' esperado, amanhã, nesta capital, o sr. Carlos Rizzini, diretor geral dos "Diarios Associados" e diretor de "O Jornal" do Rio e do "Diario de São Paulo".

O sr. Carlos Rizzini realiza uma viagem de inspeção ás empresas pertencentes ao consorcio dos "Diarios e Radios Associados" e deverá demorar-se alguns dias em Natal.

O DIÁRIO

NATAL — Segunda-feira, 18 de Março de 1946

FALECEU, NA MANHÃ DE ONTEM, EM RECIFE, O SR. SEVERINO BILA

O corpo chegou via aérea--Enterramento esta manhã

Faleceu ontem em Recife, ás 4,30 da madrugada, o sr. Severino Alves Bila, presidente da Importadora Severino Alves Bila, vice-presidente da Associaão Comercial do Rio Grande do Norte, membro do Conselho Diretor da Cruz Vermelha Brasileira, filial deste Estado, membro da Comissão Executiva da U.D.N. estadual e seu diretor-tesoureiro, e elemento do mais destacado relevo nos circulos comerciais do Estado e da Paraiba.

A noticia foi conhecida logo ás primeiras horas da manhã de ontem e encheu de pesar toda cidade, que tinha no extinto um dos seus elementos mais dinamicos e um dos grandes batalhadores pelo seu progresso.

Vivendo no Rio Grande do Norte há muitos anos, o sr. Severino Alves Bila, desde cedo impôs-se pelo seu carater, grande amor ao trabalho e alta capacidade realizadora.

Antigo agente da General Motors, no Estado, e de outras importantes firmas, o sr. Severino Alves Bila organizara em fins do ano passado a Importadora, a que deu o seu nome, transformando a sua firma em sociedade anonima, com mais amplas possibilidades e definitiva organisação.

Com a sua morte, perde o Rio Grande do Norte um dos seus mais dedicados propugnadores pelo seu progresso, e as classes conservadoras de nossa terra, um dos seus esteios mais sólidos.

A CHEGADA DO CORPO

Transportado por via aérea em avião especial da Cruzeiro do Sul, o corpo de Severino Alves Bila chegou ontem a Parnamirim, ás 17,30 horas, sendo enorme o numero de pessoas que ali se encontravam entre as quais, o sr. Interventor Federal, Ubaldo Bezerra de Melo.

Conduzido para o carro funerário, foi o corpo acompanhado até esta capital, até a residencia do extinto, á rua Jundiai, 648, por enorme multidão, que rendia assim, sua homenagem ao homem de trabalho e ao grande realizador.

O ENTERRAMENTO

Os funerais de Severino Alves Bila, um dos mais concorridos já verificados em Natal, foram realizados na manhã de hoje. A' beira da sepultura falou em nome da Cruz Vermelha Brasileira, o sr. Paulo Viveiros, presidente do Conselho Diretor, do qual o extinto era um dos seus mais dedicados membros. Falou, tambem, um representante do Sindicato dos Motoristas.

DADOS BIOGRAFICOS

Natural de Esperança, no Estado da Paraiba, Severino Alves Bila, nasceu a 13 de janeiro de 1903, morrendo portanto com 43 anos de idade.

Casado com d. Dulce Santos Alves Bila, deixa 3 filhos menores, Francisco Elder, Fernando e Flaubert.

Sobrevive-lhe ainda sua progenitora d. Maria Virgolina Alves.

HOMENAGEM DA ASSOCIAÇÃO COMERCIAL

Como homenagem ao extinto, a Associação Comercial do Rio Grande do Norte em nota oficial ontem á noite divulgada, solicitou do comércio só abrir as portas hoje, ás 10 horas, após a realização do enterramento de seu vice-presidente.

CORÔAS MORTUÁRIAS

Sobre o feretro, havia corôas com as seguintes inscrições:

"Recordação de Ismael Wanderley", "Bila — Profunda Dôr — Perda Irraparavel — Lagrimas de sua esposa — Dulce", "Recordação de Targino e familia", "Ao nosso idolatrado pai, imorredôra saudade, de Elder, Fernando e Flaubert", "Ao presado amigo

(Continua na 4.ª Pag.)

Posta Restante

Na Posta Restante deste vespertino encontram-se duas cartas para os srs. Expedito Celiro da Silva e 2.º sargento Antonio Alves Ribeiro.

MORREU UM PILOTO DA PANAIR

RIO, 18 (Meridional) — Vitima de atropelamento, faleceu, sábado, nesta capital, o piloto-comandante da Panair do Brasil, Amaurilio Rocha Souza.

GUERRA AOS NAMORADOS NA BAHIA

RIO, 18 (Meridional) — Informa-se de São Salvador que a Policia declarou guerra aos namorados, estando percorrendo as ruas da cidade e prendendo-os.

Apurações eleitorais na Argentina

PROXIMO DO FIM

BUENOS AIRES, 18 (U. P.) — Ao reiniciarem-se, hoje, as apurações, Peron está com o total de 883.602 votos, contra 751.390 votos dados a Tamborini. Foram apurados até agora, em todo o territorio argentino, 1.652.000 votos, faltando ainda contar mais de 1.000.119 votos.

Linhas Aereas Brasileiras

Viagens em "Douglas DC-3"

Terças e Quintas-feiras para:

RECIFE — MACEIO' — SALVADOR — VITORIA — RIO

Reservas á Rua Cel. Bonifacio, 194

Fone 10-99

PEDROZA & IRMÃO LTDA

Agentes

Apêlo do general Marshal em pról da China

Reestruturação das forças nacionais de terra, mar e ar



FIGURAS DA CONSTITUIN E — A gravura acima mostra em dois expressivos flagrantes colhidos por Israel, os srs Gabriel Passos, da U.D.N., e Souza Costa, do P.S.D., em um duelo oratório na Assembléia Nacional Constituinte. O sr. Gabriel Passos ocupava a tribuna para defender a Indicação Mangabeira, quando o sr. Souza Costa se ergueu para definir o pensamento da maioria: o de que a missão precipua da Assembléia era a elaboração da nova Constituição. A intervenção do ex-ministro da Fazenda nos debates tem sido frequente e — é interessante assinalar — sempre muito bem recebida pela bancada da U.D.N., pois o sr. Souza Costa se revelou um adversário digno de respeito e um mestre nas boas normas de conduta parlamentar. Tambem o sr. Gabriel Passos vem se revelando um dos expoentes da Constituinte. (Serviço da Agencia Meridional, para O DIARIO

Stalin apelaria para a continuação da unidade dos "Três Grandes"

WASHINGTON, 19 (U. P.) — Os circulos diplomaticos acreditam que a crise do Irã poderá levar o marechal Stalin a fazer um apelo direto, pedindo a continuação da unidade do "Big Three". Contudo, os boatos, dizendo que o Departamento de Estado está realizando sondagens a respeito em Moscou, foram desmentidos. Em todo caso, assinala-se que semelhante apelo não seria estranhavel, porque em épocas anteriores o presidente Truman e o marechal Stalin fizeram apelo nesse mesmo sentido.

Peron na dianteira

ULTIMOS RESULTADOS DAS ELEIÇÕES ARGENTINAS

BUENOS AIRES, 19 (U. P.) — Peron conta com mais vinte e dois votos eleitorais, ao vencer com uma maioria de quase quinze mil votos na Provincia de Corrientes. Os peronistas ganharam tambem as eleições para governador e deputados federais. O total de votos para Peron era de novecentos e quarenta e dois mil trezentos e cincoenta e nove, e para Tamborini o total era de oitocentos e vinte e cinco mil e dezesseis.

Estão na sua fase final os estudos respectivos 3 exercitos: sul, centro e norte

RIO, 19 (Meridional) — Segundo vem se noticiando, nos Ministerios da Guerra, Marinha e Aeronautica, estão sendo elaborados importantes projetos de reestruturação das nossas forças de terra, mar e ar, afim de que as mesmas possam melhor desempenhar a sua alta finalidade. Segundo um matutino, os comandos serão ampliados em novas comissões e postos que serão criados. Haverá o comando supremo da capital da Republica, dividindo-se as forças de terra em três exercitos, do centro, norte e sul. Tudo indica que o estudo dessas modificações a ser introduzidas no Exercito, na Marinha e na Aeronáutica, estão em sua fase final, devendo ser esperado para breve o respectivo decreto do Poder Executivo.

Trabalhos de comissões contitucionais

RIO, 19 (Meridional) — Está em pleno desenvolvimento os trabalhos de preparação da nova Constituição. Na reunião da Comissão do Poder Judiciario, estiveram presentes os senadores Valdemar Pedroza e Atilio Vivaqua e o deputado Milton Campos, sendo escolhidos para presidente o senador Valdemar Pedroza. A Comissão demorou-se na troca de idéias, assentando as normas de trabalho e requisitando algumas publicações julgadas indispensaveis ao estudo e á elaboração do capitulo que lhe está afeto. Resolveu tambem a Comissão visitar o presidente do Supremo Tribunal Federal, afim de colher elementos. A proxima reunião realizar-se-á quarta-feira. Reuniu-se tambem o Comité incumbido de preparar o capitulo da Ordem Economica e Social.

Ouçam ZYB-5 Radio Educadora de Natal

Ação governamental nas industrias

LONDRES, 19 (U. P.) — Fontes bem informadas e chegadas ao gabinete britanico declaram que o governo deste pais está considerando a extensão do controle pelo Estado, mais cedo do que se planejava a principio, se a industria privada permanecer relutante em executar as reformas destinadas a aumentar a eficiencia geral.

Sabe-se que serão impostas "sanções de controle governamental", se as industrias resistirem aos planos para a reconstrução e a reforma, aprovados pelo governo.

Os informantes acrescentam que a politica do governo para a nacionalização das industrias, no futuro, será orientada, não omente pela importancia de determinada industria para o pais, mas tambem pelo nivel da sua eficiencia.

Esse principio talvez venha a ser aplicado á industria siderurgica, que o governo acusou de ineficiencia e malogro em apressar a modernização e a expansão da sua capacidade produtiva. No momento, a industria siderurgica se acha colocada em ultimos lugares no programa de nacionalizagão, precedida pelo carvão, gás, eletricidade, transporte e comunicações.

A fiscalização de eficiencia será tambem intensificada em outras industrias privadas, segundo dizem essas fontes.

Os comités executivos tripartites, que já se acham em atividade em varias industrias de importancia, serão ampliados para alcançar um amplo raio de industrias, o mais cedo possivel, afim de estudar os meios de alcançar o máximo de eficiencia, em favor das necessidades internas e do comercio exportador. Os comités são compostos em proporções iguais de representantes dos empregadores, dos operarios e do governo, os quais são escolhidos entre tecnicos.

As fontes dão tambem a entender que o governo não tem muita esperança de resolver o problema da mão de obra para a industria em futuro proximo. Indicam que o governo reconhece que enfrentará uma escassez permanente de 800.000 a um milhão de homens, por mais um ou dois anos.

SUGESTÕES PARA A REFORMA DA LEI ELEITORAL

RIO, 19 (Meridional) — Divulga um matutino que a representação paulista do Partido Social Democrático entregará por estes dias ao ministro da Justiça uma série de sugestões para a reforma da Lei Eleitoral. O trabalho está sendo elaborado com a colaboração de alguns dos melhores técnicos do Estado em matéria eleitoral.

A 2 DE JUNHO

Plebiscito na Italia

Solução entre monarquia e republica

ROMA, 19 (U. P.) — O principe Humberto aprovou, ontem, o decreto de convocação do plebiscito, no qual o povo italiano escolherá entre a monarquia e a republica. O plebiscito está marcado para 2 de Junho, e o principe promete observar, realmente, os seus resultados.

O DIÁRIO

Orgão dos "Diarios Associados"
Fundado a 18 de Setembro de 1939

ANO VII — Terça-feira, 19 de Março de 1946 — N.º 866

MARSHALL CONSIDERA

Extremamente critica a situação na Mandchuria

Essencial á paz o equilibrio chinês

WASHINGTON, 19 (UP) — O general George C. Marshall, embaixador dos Estados Unidos em Chung-King, declarou, em entrevista á imprensa, que unidades de elite chinesas treinadas pelos americanos estão sendo enviadas para a Mandchuria, onde a situação é "extremamente critica".

Ao mesmo tempo, o general Marshall fez um vigoroso apelo para que os Estados Unidos apoiem a China, inclusive com auxilio material e financeiro, durante o periodo de seus esforços para estabelecer a unidade entre as forças nacionalistas e comunistas. O general Marshall declarou que a estabilidade na China é essencial a paz mundial e que os Estados Unidos estão em melhores condições de auxiliar a China a conquistar essa estabilidade. Afirmou tambem o embaixador americano em Chunking que as forças nacionalistas contam com 250 divisões, inclusive 39 treinadas pelos americanos.

Declarou o general Marshall que sabe das simpatias do povo americano para com a China, mas não está certo de que o povo americano ou seus lideres politicos compreendem a "importancia vital das condições na China para a manutenção da paz no Pacifico e na Asia".

O general Marshhall, que acaba de regressar da China e do Japão, onde conferenciou com o general Mac Arthur, declarou que não sabe exatamente qual é a situação da Mandchuria, pois há muito tempo não ha ali observadores americanos. Acrescentou que estabelecer um consulado em Darien e que outro representante americano seguirá imediatamente para Mukden. Por outro lado, disse que a responsabilidade da restauração da Mandchuria á autoridade de Chiang Kai Shek cabe ás forças nacionalistas chinesas, e não aos comunistas que estão operando na area da Mandchuria.

Num ponto de sua entrevista, o general Marshall afirmou que "a situação da Mandchuria é muito seria"; mais adiante, depois de dizer que não sabia exatamente o que os russos estão fazendo na Mandchuria, afirmou que "a situação é extremamente critica".

Marshall revelou que até dez minutos antes de deixar a China "negociamos um acordo para enviar grupos representativos do governo comunista para a Mandchuria", acrescentando que os mesmos já deviam estar a caminho. As unidades de fuzileiros americanos no norte da China, segundo adiantou o embaixador americano, estão sendo reduzidas aos efetivos de paz, provavelmente uns 30.000 homens. Finalizando, disse que "os proximos meses serão de tremenda importancia para o povo chinês e creio que tambem para o futuro da paz mundial".

Estivadores substituidos por bombeiros

RIO, 19 (Meridional) — Anuncia-se que as autoridades competentes estão decididas a empregar os bombeiros e outros elementos militares para substituir os estivadores no carregamento e descarregamento dos navios espanhois atracados neste porto. Como se sabe, os trabalhadores dos nossos portos deliberaram não fazer carga ou descarga de navios procedentes de portos espanhois. Em Santos, o interventor, na semana passada, mandou os bombeiros descarregar o "Cabo Buena Esperanza", que trazia o embaixador Eduardo Aunós, pois os estivadores se recusaram a descarregá-lo.

O DIARIO

Orgão dos "Diarios Associados"
FUNDADO A 18 DE SETEMBRO DE 1939
Diretor-Gerente: EDILSON VARELA
Redação, administração e oficinas: Rua Frei Miguelinho, 129 — A correspondencia de ordem comercial deve ser exclusivamente endereçada ao Diretor-Gerente.

ASSINATURAS:

Ano	Cr$ 100,00
Semestre	Cr$ 60,00
Numero atrazado	Cr$ 1,00
Numero avulso	Cr$ 0,50

Serviço estrangeiro da "United Press"; correspondentes especiais em Londres e Paris. Serviço Meridional (exclusivo) e Nacional.

SUCURSAIS: Serviços de Imprensa Ltda. Rua 7 de Abril, 241, São Paulo. Serviço de Imprensa Ltda, Ed. Odeon (sala 302), Rio de Janeiro.

"Timeo Danaos et Dona Ferentes"

Assis CHATEAUBRIAND

BELO HORIZONTE — No livro IV, v. 49, da "Eneida", Virgilio diz que se arreceia dos gregos, mesmo quando eles presenteiam coisas. Laconte procura persuadir os rutulianos de fazerem entrar, dentro dos seus muros, o cavalo de madeira que os gregos haviam deixado, na praia, com o ventre cheio de guerreiros, para atacá-los, uma vez que conseguissem alcançar a cidade.

Nossos amigos, os comunistas, acabam de lançar uma proclamação, responsabilizando seus pobres adversarios burgueses pela irrupção da guerra civil E, generosos, prometem ordem e tranquilidade aos brasileiros, por conta dos esforços do partido em impedir uma luta civil, que eles garantem tudo farão para evitá-la. E' no que seria dificil acreditar. Até por que a historia é outra. Os inspiradores hoje, e autores possivelmente amanhã de uma revolução social, só podem ser os vermelhos. Acusar partidos burgueses, da iniciativa de um tal movimento, fôra o mesmo que responsabiliza uma multidão de velhos por um ataque a mão armada de qualquer séde do proprio partido comunista neste pais. Quem já viu burguês fazer revolução? Essa é uma gente timorata por excelencia, precisamente porque tem o que perder. Pois, se acossada, como anda ai, pelos comunistas, ela se empavona do titulo de "burguesia progressista" e financeira os seus carrascos, como iria desafiar uma luta que, nem provocada, as forças lhe aparecem para topá-la?

A familia vermelha é uma raça de tal modo belicosa, com antecedentes tão barulhentos, que quando ela nos promete paz e sossego, poderemos ter a certeza de intranquilidade e revolução. Temos sobradas razões para não acreditar nos presentes de ordem e concordia com que nos brinda o Partido Comunista. O cavalo de Troia vermelho anda na costa, trazido da Russia. E com ele, senão nos chegam mouros, aparecem sovieticos, ou brasileiros devidamente sovietizados, para a agitação e a masorca. Temos medo dos presentes com que, perfidos, nos acenam os agentes russos, a nós que temos sobradas razões para desconfiar do veneno dos seus mimos. A oposição ideológica, como os metodos de interpretar e aplicar a democracia entre a America Latina e o Oriente russo, são tão dificeis de harmonizá los, que só mesmo para entorpecer os crédulos, ou embair os fracos de espirito, fôra possivel crêr na lealdade do que os manipuladores da revolução mundial aqui nos fazem saber, pelos seus mandatarios caboclos.

A propria linguagem usada pelos comunistas, entre nós, não deixa duvida acerca das suas primeiras como segundas intenções. Mesmo que as palavras são bastassem, ai estão os atos, expressos em reivindicações grevistas, que algumas significam a desintegração da maquina produtora nacional, como a primeira etapa afim de chegar-se á desintegração politica e social. Como a ordem sovietica consiste em entorpecer, para despistar a burguesia entorpecida, o ramo "progressista" se deixa embalar pela divisa "ordem e tranquilidade", a qual significa o zéfiro que deve arrepiar a superficie do lençol, enquanto no subterraneo se mexem infatigaveis os tatús que se propuseram, cedo ou tarde, furar a barragem. Se a burguesia progressista ou rotineira deste pais dorme a sino solto, ninada pelo "lulaby" sovietico, uma elite, pequena e militante, está deliberada a sacudir a nação do torpor em que ela ressona para lhe mostrar a realidade da propaganda russa na América Latina. Estamos, aqui, com uma verdadeira cabeça de ponte sovietica apontada sobre o nosso coração. Por toda parte lutam os russos, servindo-se dos partidos comunistas locais, para desaforar os principios democraticos da Constituição americana e britanica, e em seu lugar entronizar o catecismo vermelho.

Mas nós não somos nenhum povo primitivo da Asia, que jamais tivesse conhecido a liberdade ou os direitos funda-

(Continua na 4ª pag.)

Navios dos EE. UU. á disposição da França

LONDRES, 18 (U. P.) — Os Estados Unidos puseram á disposição da França nove navios do tipo "Liberdade", para levar cem mil das quatrocentas mil toneladas de trigo fornecidas pela Russia, aos portos franceses. Sabe-se que, além do trigo, os russos ainda ofereceram á França cem mil toneladas de cevada.

RUMOS DEFINIDOS

Murilo MARROQUIM
(Para os "D. A.)

RIO, 17 — O discurso do sr. Otavio Mangabeira abriu caminho, no parlamento brasileiro, para um estudo serio e vasto em torno de democracia. E' pena que a obstrução gerada pelos apartes, na qual se empenharam tão lamentavelmente a maioria e a minoria, tenha prejudicado as linhas mestras da exposição do lider udenista. Generaliza-se a pratica prosaica e estupida desse ping-pong parlamentar, durante a qual o orador apresenta-se como uma especie de boneco a que faltasse repentinamente corda, enquanto diante de si duas vociferantes muralhas humanas trocam-se doestos, desafiando as ordens do juiz na Mesa presidencial. Os bons parlamentos envergonhar-se-iam desse jogo infantil de espetaculo pessoal, quando alguns congressistas, sem nenhuma mensagem concreta a oferecer á nação, procuram trepar na garupa dos seus lideres, chamando um pouco a si o brilho que eles porventura estejam obtendo, no debate dos grandes problemas. Ora, teria sido mais util ao sr. Mangabeira e ao seu partido, se somente a ele fosse reservado o direito de responder aos apartes, direito que até o ajudara a não se afastar dos roteiros do seu pensamento e das linhas mestras do seu discurso. Eis aí um conselho que os lideres das bancadas precisam dar aos seus partidarios, pois sem esta pratica, a obstrução parlamentar se tornará regra infalivel, em todas as grandes sessões da Constituinte.

O discurso do sr. Mangabeira foi, com efeito, cortado pelo meio. A' sua exposição em torno dos rumos da democracia, no Brasil, faltaram as conclusões e são estas que necessitam ser claramente expostas. Ninguem deixaria de concordar, com o lider udenista, em que uma real democracia jamais foi praticada no Brasil. Os vicios de origem produziram, pelas condições de imaturidade nacional, uma evolução politica viciada, que chegou aos nossos dias em condições quase irremediaveis. O problema não está, exatamente, em apontar esses vicios, mas em corrigi-los. E para corrigi-los, é indispensavel apontar os rumos e as soluções. O sr. Mangabeira não discutiu infelizmente, o merito dessas soluções, pois não chegou a apontá-las. Não se pode deixar de concordar, com o lider udenista, que as suas criticas ao poder executivo, em torno de alguns atos emanados desse poder, são justas, e que a sua suspeição quanto á evolução do executivo, sejam facilmente reconheciveis. Insurgindo-se contra a expedição de decretos-leis, combatendo o caduquismo nacional e exigindo uma amplitude maior, no exame dos atos da ditadura, o sr. Mangabeira está apontando males que debilitam a democracia e que a negam. Importantes como realmente são, essas denuncias aludem a um aspecto lateral do grande problema, que não é apenas o de restaurar atos democraticos mas o de estabelecer uma democracia dinamica. Não basta, em verdade, negar a existencia de democracia no pais; é necessario lutar, de antemão para evitar que se estabeleça a velha democracia que os fatos internacionais desmoralizam, a fim de fundamentar a revolucionaria democracia de hoje. A tarefa dos partidos democraticos nacionais está em conseguir saltar sobre a ponte retardadora que separa os dois conceitos de democracia, sem o que a nossa evolução politica está condicionada a sofrer mais um seculo de involução.

O discurso do sr. Mangabeira foi cortado pelo meio justamente por que não delineou a evolução necessaria á tentativa de democracia brasileira, sem a qual marcharemos para um fracasso remoto inevitavel. As questões economicas e sociais seguem á frente daquela evolução, e, sem o exame dele, jamais será possivel a estruturação democratica que tanto se exige para a nação, e muito menos será possivel preparar as bases que tornem facil tal evolução. O nosso retardamento, em face do fenomeno politico geral, tem alarmantes proporções. Se, apoiado o lider udenista, ainda não tivemos democracia no Brasil, ainda menos queremos reconhecer que os conceitos de democracia se modificaram nos ultimos anos, a ponto de a mesma se transformar num clima social e politico quase irreconhecivel e portanto perigoso

(Continua na 4ª pagina)

A REFORMA DA LEI ELEITORAL

Anuncia-se o proposito do governo de modificar a lei eleitoral, elaborada em pleno clima da ditadura, quando, embora agonizante na ocasião, ainda procurava agarrar-se a uma tabua de salvação. Eis porque a lei saiu cheia de incongruencias, com dispositivos sibilinos e extravagantes, tudo visando um meio de escapar a um pronunciamento franco do eleitorado. A reforma impõe-se. Deve ser feita até com urgencia, para que as eleições estaduais, as primeiras que virão depois de redigida e promulgada a nova Constituinão, não se processem de forma identica, notadamente quanto ás representações dos partidos.

O maior absurdo da lei, que nos legou a ditadura, foi a de permitir a eleição de figurantes de chapas pelos votos da legenda. O resultado disso é que temos na Constituinte representantes com menos de seiscentos sufragios, de representantes que foram arrastados nas aguas dos cabeças de chapa e conseguiram emergir. Com seiscentos votos, que é que pode representar um deputado, dos muitos que hoje se assentam no Palacio Tiradentes, com ares de importancia politica? Nem de um quarteirão do centro da cidade tais deputados seriam mandatarios. E que dizer daquele que representa o Acre, sem ter recebido um unico voto? Este é outro aspecto esdruxulo da lei eleitoral. No Acre foi votado, apenas, o cabeça de chapa do partido que poderiamos chamar de situacionista, e como o longinquo Territorio tinha que eleger dois representantes, o que estava colocado imediatamente abaixo do vencedor foi o "escolhido" pelo voto da legenda partidaria...

Muitos outros aspectos reclamarão um exame detido da comissão, que o ministro da Justiça cogita nomear para rever o Código mal amanhado, escoimando-o de suas impurezas, dando-lhe, naturalmente, maior elasticidade, maior clareza e muito de honestidade.

Se Roosevelt vivesse...

AUSTREGESILO DE ATHAYDE
(Para os "D. A.)

Ha quem sustente que os acontecimentos historicos independem dos homens e que tudo se passa, por uma especie de fatalidade, alheia á condição dos individuos que figuram na direção dos povos.

No entanto, a lição mais clara da historia é que o progresso social, politico e economico do mundo se vincula ao aparecimento de certos homens que o promovem ou o impedem por algum tempo.

Poderia citar entre imperadores, evangelistas, apostolos, revolucionarios, sábios e filosofos, numerosos que deram impulso e numerosos que impediram a marcha da historia.

* * *

Perdoem o curto exordio que tem por objeto acentuar mais uma vez a enorme perda que foi para o mundo a morte prematura de Roosevelt.

Prematura, porque o grande homem que possuiu, em alto gráu, o genio da persuasão e a autoridade de um democrata exemplar, e encarnou pela força da sua personalidade ao mesmo tempo os meritos de Washisgton, de Jefferson, Lincoln e Wilson, no idealismo e na ação fecunda desses quatro americanos, depois de ganhar a guerra, não pôde tirar do triunfo o supremo proveito.

Não lhe foi dado dirigir os povos, na hora mais dificil. Na hora em que passado o perigo comum, as ambições e egoismos, os particularismos nacionais e os residuos imperialistas cegam os espiritos e confundem as melhores inteligencias.

* * *

Creio que se Roosevelt fosse vivo, não teria sido possivel o espetaculo desse estupido conflito entre as democracias ocidentais e a União Sovietica, Churchill e Stalin não se desafiariam, como dois velhos galos de briga ofegando na rinha, em torno de problemas que pedem bom senso, cultura politica, finura diplomatica, e não o grito de guerra e o trom da inubia.

A flôr do exilio: Ernesto Feder e Fabrice Polderman

Justo Pastor BENITEZ
(Para os "D. A.)

Quase ao mesmo tempo, tive oportunidade de conhecer dois homens e ler alguma coisa sobre eles. Ambos europeus, impelidos pelos vagalhões da guerra para estas plagas hospitaleiras, onde floresce seu espirito, vivem e sonham: um, alemão, Ernesto Féder, e outro, belga, Fabrice Polderman.

***

Ernesto Féder, o prestigioso redator do "Berliner Tageblatt", de outrora, chegou ao Brasil em companhia de sua esposa, e a pena como unico recurso. Perseguido pelo nazismo, deixou em Berlim e Paris sua riqueza acumulada, que consistia em uma biblioteca de 20.000 volumes e algumas obras de arte. Conhecedor da Historia e da politica européia, é, sobretudo, um comentarista da vida contemporanea, cujos episodios mais salientes pinta em seus livros. Teve oportunidade de conhecer pessoalmente muitas figuras do taboleiro internacional de 1910 a 1933. Sua erudição humanista, forjada numa das Universidades clássicas, tem o abono da observação real: leu e viveu. Por isso, seus julgamentos teem valor. Ernesto Féder, sem esquecer suas preocupações doutrinarias de pensador liberal e europeu, soube adaptar-se ao meio americano. Interessa-se e escreve sobre episodios e problemas de nossa América. Para evocar as suas coisas, teve no Rio a amizade intima de Stefan Zweig. Seu observatorio é um pequeno apartamento cheio de livros, mas seu horizonte é o mundo. Se quiserdes receber uma lição dignificadora da vida, ou falar de coisas desinteressadas, podeis folhear seus livros, ou visitar este paladino de causas humanas, que foi o primeiro escritor europeu que assinalou os perigos do nazismo: o antigo redator-chefe de um dos maiores jornais europeus de sua época, um liberal impenitente, um mestre simples e ameno.

***

Fabrice Polderman é outro escritor, de gênero diverso. E' sobretudo, um esteta. Os vagalhões da guerra jogaram-no para este lado do Atlantico, quando lecionava Literatura Clássica na Universidade de Grand. Sua cultura tem colunas dóricas e jônicas, claridade latina. Viu seu pais invadido e a bela e trágica Europa em chamas. O patriota, mal arrumou as malas, escreveu "a Batalha de Flandres" e "Leopoldo III" com um criterio e documentação que fariam honra a um técnico. O homem de pensamento tomou outro rumo. Pôs-se a meditar sobre as ruinas de Palmyra. Contemplou as piramides. E leu o Eclesiastes e as tragedias gregas. No coração transido pelas profundas reflexões e pelo horror do espetáculo, levantou os olhos para o céu e escreveu "Le Combat contre l'Etoile".

Este livro, denso de pensamento, é um modelo de estilo: — rutilante é a frase, e curta. A cadencia da prosa e a riqueza das imagens fazem dele uma obra de alto mérito. Em suas aulas de Gand ficou o catedrático erudito. Na Batalha da Flandres, falou o patriota. Em "Le Combat contre l'Etoile", estão plenamente o Homem, o Pensador e o Esteta.

Rio, janeiro, 4 — 1946.

Desmentido americano

PARIS, 18 (U. P.) — A radio americana transmitiu um desmentido de Washington a respeito de informações que circulam em Londres de que os Estados Unidos teriam dado um praso de vinte e quatro horas para o gabinete iraniano decidir em submeter ou não diretamente ao Conselho de Segurança a questão russo-iraniana.

Atividades belicosas gregas

LONDRES, 18 (U. P.) — A agencia russa "Tass" atribue á radio albaneza a informação de que navios de guerra gregos canhonearam os portos da Albania. Afirma a mesma agencia que se trata de um plano de hostilidades, cuidadosamente preconcebido. Os soldados gregos penetram, constantemente, em territorio albanês.

DEFINIDOS PELO SR. DINARTE VARGAS OS

Motivos reais da luta entre o P.S.D. e o P.T.B.

O PTB luta para viver; o PSD para exterminá-lo

Porque os teco-tecos vôam tão a miude para a fazenda Santos Reis

PORTO ALEGRE, 19 (Meridional) — Falando á imprensa desta capital sobre as divergencias entre o P.T.B. e o P.S.D. deste Estado, o sr. Dinarte Dorneles, primo do sr. Getulio Vargas, disse o seguinte:

"A luta se resume no seguinte: nós, do P.T.B., lutamos para sobreviver, e eles, do P.S.D., lutam para nos exterminar. Essa é a causa de todo esse baruIho que anda por ai e das viagens dos teco-tecos a Santos Reis"...

Afirmou o entrevistado que o P.T.B. sempre procurou agir em harmonia com o P.S.D., o qual, entretanto, tudo recusou, até a espontanea e desinteressada colaboração dos trabalhistas, que foi lealmente oferecida ao sr. Cilon Rosa, quando escolhido para interventor no Estado. Depois disso — acrescentou — só temos nos defendido e tudo faremos para que o P.T.B. tenha vida propria.

Clinica de Senhoras do Dr. Etelvino Cunha
(Especialista)
Cursos de aperfeiçoamento no Rio de Janeiro e S. Paulo
Doenças de Senhoras — Partos
Ondas ultra-curtas, bisturi eletrico, eletrocoagulação, etc.
Cancer — Tumores
Consultorio: Rua Cel. Bonifacio, 222 — Fone 10-82
Consultas: Das 15 horas em diante, excéto aos sábados.
Residencia: Praça André de Albuquerque, 634
Fone 13-78.

Oportunidades

ATENÇÃO

Noticia de ultima hora!

A sua roupa estragou? A traça furou? O onibus ou o bonde rasgou? A sua meia caiu o fio? Procure a serzideira invensivel a Rua Frei Miguelinho nº 99. Edificio São José. Ribeira.

Atende a qualquer hora.

—

ALUGAM-SE as seguintes salas proprias para consultorios medicos ou escritorios de advogados, etc. No Edificio BILA, 2º andar, salas 203 e 208. No Edificio ELDER, 1º andar, salas 7 e 8. A tratar na Importadora Severino Alves Bila S. A., Rua Silva Jardim, 86.

—

REPRESENTANTES: Oferece os seus serviços aos agentes de Laboratorios nas funções de distribuidor de amostras com a classe medica, aceita oferta na capital e no interior do Estado, para representar nas Farmacias e Drogarias a quem interessar convite para Lins, Rua Presidente Bandeira, 531 — Alecrim.

—

NEGOCIOS URGENTES

Vende-se moveis semi-novos. Dormitorio, sala de jantar, sala de visitas, etc.

— Vende-se uma casa á Vila Palatnick. A tratar á Av. Deodoro, 614.

—

LEIA ISTO:

Vende-se um estabelecimento comercial, localizado no melhor ponto da cidade, explorando o ramo de louças, vidros, ferragens, cutelarias e material eletrico e sanitario. Sortimento novo e estoque regular. Trata-se com Aureliano. Travessa Argentina, 45-A.

Falará hoje o ministro Mackenzie King

SOBRE O CASO DA ESPIONAGEM

OTAWA, 18 (U. P.) — O primeiro ministro Mackenzie King falará, hoje, na Camara dos Comuns, fazendo uma declaração completa sobre o recente caso de espionagem. Espera-se que o chefe do governo esclareça a atitude do Canadá para com a União Sovietica, em face dos ultimos acontecimentos.

Compareçam ao Quartel General

No Quartel General, precisa-se falar, com a máxima urgencia, com os srs. Mucio Vilar Ribeiro Dantas, Hediel Berto Vergara de Mendonça, Manfredo Borges S. Seges, Marcilio Dias, Maribondo Vinagre, Silvino Meira e Sá Bezerra, Francisco Sipliciano Soares.

Sociedade Agro-Pastoril de Pernambuco Ltda.

DIRETOR: JOSE' PESSOA DE QUEIROZ

Vendemos garrotes "zebús" para reprodução das seguintes raças:

GYR — INDU-BRASIL — GUZERATH

procedentes de nossas Fazendas de Criação, situadas na "Usina Santa Terezinha", em Pernambuco e Alagôas, e na "Usina do Outeiro", em Campos, Estado do Rio

Os interessados podem dirigir-se á nossa séde ou aos nossos representantes ,nos endereços seguintes:

RECIFE (Séde) — Rua do Brum, 61 — 1º andar — End. tel. QUEIROZ.
SÃO PAULO — Ferraz & Barros — Rua de São Bento, 290.
RIO DE JANEIRO — Cia. Usisa do Outeiro, Rua da Alfandega, 41 — 5º and. s. 507|9.
MANAUS — Ferreira da Silva & Cia. — Rua Marechal Deodoro, 236.
BELEM — A. Peres & Cia. Ltda. — Rua de Sto. Antonio, 117.
SÃO LUIZ — Silva Linhares & Cia. Ltda. — Rua Portugal, 285.
PARNAIBA — Ranulpho Torres Raposo — Av. Pres. Getulio Vargas, 260.
FORTALEZA — Agencia Alvaro de Castro Correia S|A — Rua Major Facundo, 125|131.
CURITIBA — João Franco Filho — Rua 15 de Novembro, 608.
PORTO ALEGRE — J. Ferreira da Silva — Praça Rui Barbosa, 39 — 1c andar.

MANTEMOS EXPOSIÇÃO PERMANENTE DE ANIMAIS, EM RECIFE, A' AV. CAIXANGA', 3942,
E ENVIAMOS FOTOGRAFIAS AOS INTERESSADOS

ALECRIM CLUBE

NOTA OFICIAL

O Alecrim Clube, realizará no dia 30 do corrente, animadissimo baile, em homenagem aos seus associados e exmas. familias, sendo iniciado ás 21 horas. Para esse festival, a-fim-de que seja obtido o melhor exito, a Diretoria está organizando com a máxima urgencia, o seu programa.

Os associados obterão ingresso com o recibo n.º 3. As reservas de mesas podem ser atendidas na séde do Clube, diariamente, das 7 ás 11 horas, ou pelo telefone 13-25. A mesma Diretoria avisa que não será concedido o ingresso a pessôas estranhas, sendo inutil insistir.

Natal, 19 de Março de 1946.

(a) **Adauto Aurelio dos Santos**, 1.º secretario.

Publicação necessária

Na qualidade de advogado de Servulo Pires Galvão Neto, proprietario e residente no municipio de Currais Novos, deste Estado, e por êle autorizado, publico abaixo o documento que ao mesmo foi entregue e pelo qual fica demonstrado que nenhum fundamento teve qualquer suspeita de atividade deshonesta do meu referido constituinte com relação aos trabalhos de mineração de ouro no sitio "Pôço Entupido", daquele Municipio.

Natal, 18 de março de 1946.

(a) **Manoel Augusto Bezerra de Araujo**, advogado.

"Natal, 20 de fevereiro de 1946.
Ilmo. Sr. Servulo Pires Galvão Neto.
Cufrais Novos.
Rio Grande do Norte.

Prezado Senhor:

A deliberação que tomámos, em afastar V. S. dos nossos serviços de mineração de "Poço Entupido", do municipio de Currais Novos, decorreu. exclusivamente, da incompatibilidade nos serviços que se formou entre V. S. e o signatario desta — João Galdino de Alencar.

Cumpre-nos, outrossim, declarar a V. S. que nada obstante a incompatibilidade mencionada, nenhuma suspeita levantamos contra V. S. no que diz respeito a autoria, por ação ou omissão, dos possiveis desvios de ouro em "Poço Entupido", e atestamos, expontaneamente, com satisfação, em termos que façam fé, a honestidade, zêlo e eficiencia com que V. S. sempre se houve nos trabalhos que ali prestou.

Concedendo a V. S. autorização para fazer desta missiva o uzo que entender, subscrevem-se

Atenciosamente

(a) **Servulo Pereira.**

Devo esclarecer que o sr. Servulo Pires Galvão Neto jamais por mim foi havido como meu empregado e sim tido como procurador e administrador dos interesses do sr. Servulo Pereira nos serviços de mineração.

De minha parte não fiz qualquer acusação, de carater proprio, que desabonasse a conduta moral do sr. Servulo Pires Galvão Neto.

Não me convindo, ainda naquele carater, a continuidade da sua presença nos serviços, por incompatibilidade pessoal, dei a minha atitude de recusa.

Data supra

(a) **João Galdino de Alencar.**

Reconheço as firmas Servulo Pereira e João Galdino de Alencar. Natal, 8 de março de 1946. Em testemunho (sinal do Tabelião) da verdade. Antonio Antidio de Azevedo. Tabelião Publico. Cr$ 2,00 de selo estadual e Cr$ 2,40 de selos federais.

REGISTRO DE TITULOS E DOCUMENTOS

Apresentado hoje ás 9 horas para registro. Apontado sob numero de ordem 3.729 do Protocolo A-2. Natal, 8 de março de 1946. O Oficial do Registro Cicero Vieira de Melo.

REGISTRO DE TITULOS E DOCUMENTOS

Registrado nesta data sob numero 4173 Livro B-24 de Transcrição a fls. 54 e v.. Natal, 8 de março de 1946. O Oficial do Registro Cicero Vieira de Melo."

LEIAM "O DIARIO"

Comercio - Transportes - Finanças

O PORTO

Saidas: Hoje, o Cape San Antonio, para a Bahia.

CIA. COSTEIRA

O vapor Itaité saiu hoje do Rio para o norte, escalando em Natal, onde chegará cerca do dia 25 do corrente.

MOORE MAC CORMACK LINE

Para a Bahia saiu hoje o cargueiro Cape San Antonio.

— De Nova York para Oslo e Gothenburg sairá dia 30 de março o navio Gripsholm, aceitando reserva de passagem de viajantes sul-americanos para aqueles portos noruegueses.

CIA. COMERCIO E NAVEGAÇÃO

Do Rio está esperado cerca do dia 26 do corrente o cargueiro Buri, que aqui tomará grande carregamento de algodão para o sul.

AVIAÇÃO

PANAIR DO BRASIL

Do PPPBP, que chegou do Rio dia 15 desembarcaram:

Do Recife: Ana Scotchbrook, Robert Ralph Stanley, Donald Judson Hare, Mario Amandio Sampaio, Cacilda Nogueira Dantas de Araujo, José Gentil Neto, Eduardo Campelo, Munier George Henri, Nency de Paiva Ubarana e Oscar de Oliveira Paes.

Daqui retornou o PPPBP no dia seguinte ao Rio levando:

Para Recife: Otto Schrenders, Maria José S. P. Valente, Margarida S. P. Valente, Hugh A. Davies, Julio Maciel Lima, Otavio P. Costa, Jorge T. Abreu e Januario Cicco.

— Do PPPBZ, que chegou do Rio dia 17, desembarcaram:

Do Rio: Aristoteles Magalhães Cordeiro, Valory King e Eva King.

Do Recife: Hans Gustavo Rothschild, Loreno Fernando dos Santos, Heridulce Rosa dos Santos, Luiz Lopes Varela e Manoel Bandeira.

Daqui retornou o PPPBZ ao Rio no dia seguinte levando:

Para Recife: João Bezerra de Mélo, Alcides Dias Fernandes, José Lifchitz, Francis Van Der Vliet e Ane Van Der Vliet.

Para o Rio: Vicente Mota Neto e Alba Mota Cantidio.

De correio deixou 152 kgs., tomou 1 kg.

PAN AMERICAN AIRWAYS

De Buenos Aires para Miami passou dia 15 o NC-34948, com 16 passageiros em transito.

— De Buenos Aires para Miami passou dia 16 o NC-34947, com 16 passageiros em transito.

— No NC-25645, que de Buenos Aires passou dia 17 para Miami, embarcaram:

Para Belem: Antonio A. Souza e Baltazar G. Pereira.

Em transito: 15 passageiros. De correio tomou 4 kgs.

— No NC-25642 que de Miami passou dia 17 para Buenos Aires, embarcou:

Para o Rio: Henry E. Gray.

Em transito: 10 passageiros. De correio tomou 2 kgs., deixou 20 kgs.

— De Miami para Buenos Aires passou ontem o NC-33320, com 12 passageiros em transito. De correio deixou 10 kgs.

BRITISH SOUTH AMERICAN AIRWAYS

De Londres para Buenos Aires passou domingo o GAGWK. Para Natal viajou o sr. William Scotchbrook. Em transito: 12 passageiros.

— De Londres para Buenos Aires passou no mesmo dia o GAGUK, sem passageiros.

— De Buenos Aires chegou dia 17 o GAGWJ, que aqui pernoitou, prosseguindo para Londres ontem, com 12 passageiros em transito, a maioria componente da missão de armadores ingleses, chefiada por sir Wildred Ayre, que visitou diversos paises sul-americanos.

—

REPARTIÇÕES PUBLICAS

A Recebedoria de Rendas arrecadou:

Dia 8	135.523,70
Até dia 7 ..	262.104,20
Saldo do mês anterior ..	549.195,70
Recolhido pelo Saneamento:	
Dia 8	13.364,70
Até dia 7 ..	13.564,50
Total geral	973.752,80

— A Prefeitura arrecadou ontem 24.680,00

Indeferido um pedido da Pan-American Airways

RIO, 19 (Meridional) — O ministro da Aeronautica indeferiu um requerimento da Pan-American Airways, solicitando autorização para o estabelecimento de uma nova linha aerea internacional transatlantica, Estados Unidos-Africa-Brasil, com escala em Natal, dizendo textualmente em seu despacho: "O pedido que venha por intermedio do governo norte-americano".

Crônica Social

(Conclusão da 4ª pagina)

thschild, chefe da firma Ernesto Rothshild, do Estado de S. Paulo.

NUPCIAS

Teve lugar, sabado ultimo, nesta capital, a cerimonia matrimonial do sr. Francisco Cassimiro, funcionário da Delegacia Regional do Trabalho, com a srta. Sebastiana Felix de Lima, filha do sr. Joaquim Angelo e de sua esposa d. Maria Felix de Lima.

NASCIMENTOS

Nasceu, ontem, nesta capital, Odemar, filho do sr. Odemar Guilherme Caldas, 2º sargento da 24ª Circunscrição de Recrutamento, e de sua esposa d. Laura Rabelo Caldas.

Cronica Social

ANIVERSARIOS
HOJE

Senhores

José Rodrigues Dias, funcionário publico estadual e progenitor do jovem José Severino Dias, funcionario deste vespertino;

— José Wilson Cabral Barbalho, funcionário do Departamento de Agricultura;

— Manoel Tavares Guerreiro, funcionário da Fazenda Federal, no sul do país;

— José Vinicio Dantas, funcionário aposentado da Prefeitura de Natal;

— José Amancio de Lima, fiscal-geral do Departamento de Saude Publica;

— Dr. Vescio Barreto, advogado no Recife;

— João Bezerra de Andrade, guarda-livros em João Pessoa.

Jovens

José Teotonio Filho, filho do dr. José Teotonio, já falecido, e de d. Maria Floresia;

— Milton Ferreira Segundo, filho do sr. Astrogildo Segundo, administrador das Docas do Porto.

Senhoritas

Lurdinha Fonseca de França, filha do sr. Luiz de França, funcionário do Banco do Brasil;

— Adalgisa Sá dos Reis, academica da Faculdade de Medicina de Recife e filha do sr. Hegesipo Reis de Oliveira, classificador da firma José de Brito & Cia.;

Mirtes Maranhão — A data de hoje assinala a passagem do aniversário natalicio da srta. Mirtes Maranhão, filha do sr. Roque Maranhão, proprietário no municipio de Papari, e de sua esposa d. Luzia Peixoto Maranhão.

Funcionaria da Rádio Educadora de Natal, onde exerce as funções de "caixa", a aniversariante receberá muitos cumprimentos pela data.

Crianças

Terezinha, filha do sr. Luiz Lampréia, funcionário do Departamento da Fazenda;

— Rosalvo, filho do sr. Alexandrino Delgado Filho, proprietario e fazendeiro em Pedro Velho;

— Margarida Maria Freire filha do dr. Lauro Freire, engenheiro-chefe interino da Estrada de Ferro Central do Rio Grande do Norte, e de sua esposa d. Aida Freire;

— Elba, filha do sr. José Cassimiro de Andrade, funcionário do Departamento de Saude Publica;

— Maria José, aluna do Colégio "Nossa Senhora do Carmo", em Nova Cruz, e filha do sr. Domingos G. Correia e de sua esposa d. Joana Andrade Correia.

VIAJANTES

Procedente do sul do pais, viajando em avião da Panair encontra-se nesta capital a serviço comercial, o sr. João Ro-

(Continua na 3ª pagina)

Cinematografia

"MADAME CURIE"

Cotação — OTIMO

Eis, afinal, um grande filme. A vida do famoso casal de cientistas, Pierre e Marie Curie, tão bem retratada no livro de sua filha, Eva Curie, é transportada agora ao cinema graças a Metro Goldwyn Mayer em um belissimo celuloide, cujo tema principal gira em torno da descoberta do "radium".

Falar em gloria, falar em descobertas, é falar em amôr ao trabalho, em canseiras, enfim nas grandes dificuldades que precedem á conquista das mesmas. A vida de Pierre e Marie Curie, a luta insana em busca do maravilhoso "radium" é bem uma grande lição de vida, é bem um exemplo do quanto vale o trabalho persistente, o amôr aliado á ciencia.

Dizer da dupla protagonista de "Madame Curie", é repetir os adjetivos que comumente são ditos em torno de seus grandes dotes artisticos. Em realidade nada temos a acrescentar ao desempenho de Walter Pidgeon e Greer Garson, laureados já pela Academia e donos de tudo o que se pode exigir para uma bôa interpretação: naturalidade e sinceridade nos papeis.

Nos secundarios, Albert Basserman e Rober Walker têm bons trabalhos. Os demais, não comprometem o celuloide. A direção a cargo de Mervyn Le Roy é magnifica, e a fotografia, com angulos luminosos e sombreados chega a empolgar.

J. M. F.

Radiofonía

Há bastante tempo que o Rádio-Teatro Poti anda desaparecido. E' uma verdade. Agora porém, voltou-se a falar no elenco do radio-teatro da associada potiguar, e ao que tudo faz crer, teremos brevemente no ar, mais um trabalho gigante.

Ao que se informa, vai ser apresentado o grande trabalho dramatizado: "Almas em Conflito", uma das grandes peças do radio-teatro nacional

-o-

"Seleções Associadas", a partir da próxima sexta-feira estará no ar, transmitidas pela Rádio Educadora de Natal, num patrocinio da firma M. Martins & Cia. E' mais um atestado de que o "big-broadcasting" associado, está interessando vivamente, pela grande parada de melodias que oferece.

-o-

O "Programa do Lar" constitue um dos programas mais interessantes dos já apresentados pela ZYB-5, e está no ar, todas ás segundas e quintas-feiras, precisamente, ás 17,30, dirigido por Madame Alba Azevedo.

—

PROGRAMA PARA HOJE

18.00 — AVE MARIA
18.03 — Prefixo
18.05 — Grande Jornal Potv
18.20 — Panorama Esportivo
18.30 — Aventuras de Tarzan
18.45—Programa Oficial do Estado
19.00 — Variedades de Ritmos
19.55—Cronica do Dia
20.00 — Glorinha Oliveira
20.15 — Quartêto "Alberto Maranhão"
20.45 — José Coelho
21.00 — Novela — "O Grande Pecado" — 5º Capitulo
21.30 — Musica Popular Variada
22.00 — Encerramento

Na Casa do Paulino

V. S. poderá comprar pelos melhores preços, ferragens, vidros, louças, cutelarias, filtros e muitos outros artigos de sua especialidade.

PAULINO & CIA. LTD.

Rua Dr. Barata, 199 — Natal — End. Tel. "PAULINO"

"Timeo Danaos..."

(Conclusão da 2ª pag.)

mentais do homem, na dignidade da pessôa humana, para pensarmos em adotar um regime que nenhuma civilização ocidental, inclusive os proprios povos balcanicos, quis até hoje perfilhar. Por que haveria o Brasil de renunciar a conquistas seculares da sua sociedade, a principios que dimanam de lutas tenazes, desde os primordios da nossa formação civica, para assentar o progresso nacional num tipo de governo cuja experiencia, até hoje, se limita a povos asiaticos que nunca se notabilizaram, na humanidade, como elementos civilizadores capazes de ter elaborado qualquer norma ou qualquer mandamento chave do direito publico? Nasce o Estado totalitario russo do ventre de uma tirania, tão elementar quanto ele. Tzarismo e sovietismo se equivalem como formas brutais da opressão do homem e da sociedade. E' a classe dirigente sovietica uma oligarquia identica ao governo de casta do Tzar. O panorama vermelho de agora, do ponto de vista institucional, é o mesmo de ontem. Um ditador domina a força militar e, através do militarismo, senhoreia a sociedade civil.

Considere-se o que ocorre na Russia, desde que os bolchevistas assaltaram o poder. Eles organizaram o exercito vermelho, e, com esse "back ground" militar, governam 170 milhões de homens, a baionetas, numa sufocante atmosfera de fanatismo e de adoração de individuos providenciais. Lenine e Stalin são os homens salvadores que, por sua vez, encarnam o Estado-Providencia. Subestabelecem-se nos poderes do Tzar. Identificamos os dois regimes, mercê do poder pessoal mais duro e mais cruel, no que uma comunidade tem de especificamente anti-democratico. Basta salientar este aspecto da estrutura politica do Soviet: o cunho mono-partidario do regime. A supremacia de um partido, que é o unico que pode apresentar listas ás eleições para a escolha dos mandatarios do povo, constitui a negação mesma da liberdade politica dentro de uma comunidade.

Temos, de resto, que reconhecer a sinceridade de Stalin no seu ultimo discurso do mês findo. O primeiro ministro russo exprime, ali, um conceito que não sei se haverá sido bem compreendido pelos seus partidarios espalhados pelo mundo. Declara Stalin que o sistema comunista é superior ao sistema representativo anglo-americano, desde que seja aplicado a regiões dotadas de niveis politicos e industriais inferiores como ás do orbe asiatico. Não advogou, o novo Tzar do Kremlin, a implantação do seu regime para o ocidente. Localizou-o como uma mezinha de valor tópico para os povos de baixas camadas de civilização. Limitou-se a glorificar o sucesso entre povos analfabetos, moral e civicamente atrazados, destituidos de coeficientes de progresso material e intelectual, e por isso mesmo alargados como materia plástica grosseira para ser trabalhada pela espada de ditadores. Trata-se de um sistema peculiar a nações rudimentares, de costumes trazadissimos. Povos traquejados, nos conflitos pela liberdade, dificilmente se subordinariam aos freios do Estado totalitario, seja esse branco ou vermelho. Haja vista a Italia. Com que impaciencia ela se desembaraçou do "duce" antes que as tropas aliadas entrasem na capital! Nada mais incompativel, com uma raça que pelejou séculos em favor das suas instituições liberais, do que a ocupação totalitaria, a qual, durante mais de 20 anos, pôs em xeque o ideal democratico na peninsula.

Nossos hábitos de liberdade, nossa tradição de governo representativo, inabilitam o Brasil para cobaia comunista. E tampouco como terra onde a sereia vermelha cante e possa entoar, como ela entoa para os analfabetos e os retardatarios politicos da Siberia e da Russia.

"O DIARIO"
é o jornal de maior VENDA AVULSA da Capital

Edição de hoje cr$0,50

RUMOS DEFINIDOS

(Conclusão da 2ª pag.)

para a mentalidade retardada e reacionaria burguesa. A democracia moderna que não se aperceba da experiencia socialista e que não siga as suas linhas, injetando-se sangue novo, está fadada a desaparecer com previsões aritméticas. Convencer a burguesia brasileira de que essa evolução socialista democrata é indispensavel, não será tarefa facil; mas, não a convencer, será convidar a burguesia e a nação para o abismo. Esse trabalho pertence, em primeira mão, aos partidos politicos que estão agitando a nossa assembléia constituinte. E' claro que, inicialmente, os seus lideres mais esclarecidos terão que vencer uma forte resistencia intestina de modo a estender a evolução democratica, somente a UDN e o Partido Comunista estão atualmente contando com fileiras compactas e com programas concretos. Se examinarmos honestamente qual o partido capaz de oferecer barreiras respeitaveis á disseminação comunista, somente a UDN surge como uma força respeitavel, no dominio nacional. E, a fim de que tais barreiras adquiram consistencia, é indispensavel que a UDN renove-se e evolua; é preciso que os seus conceitos democraticos fujam ao criminoso estaticismo em que tantas veses incide; é necessario que convença á burguesia que representa e defende, de que aqueles pretensos "perigos" da democracia socialista moderna devem ser aceitos como uma ultima condição de sobrevivencia; é imperioso, que o dinamismo da nova democracia exige e oferece. Para participar dessa competição de politica nacional, os demais partidos representados na Constituinte — e sobretudo o PSD — necessitam reestruturar-se e unir-se. As dissenções reinantes no partido majoritario, acrescidas de uma combinação fortuita com o Partido Trabalhista, tambem fragmentado internamente e desorientado espiritualmente, indicam que o PSD terá vida efémera, se não for submetido a uma drástica transformação.

Em favor de um esclarecimento de real evolução democratica, a assembléia e a nação estão a esperar a outra metade do discurso do sr. Otavio Mangabeira. Esta outra metade, é, obviamente, a mais importante e marcará os rumos definidos da politica nacional. O lider udenista está na obrigação de fazê-lo. O sr. Mangabeira tambem confirmou que nunca existiu democracia no Brasil, mas não chegou a dizer como se pode obter essa democracia. Ficar onde ficou, será armar uma equação e confessar sua impossibilidade de resolvê-la. Farto de equações, o pais espera soluções, e poucos vultos, como o sr. Mangabeira, possuem recursos tão reconhecidos para apontá-las.

Edição de hoje Cr$ 0,50

MEDICOS

DR. MANOEL VITORINO
Doenças do sistema urinário
(Ambos os sexos)
Doenças do sistema genital masculino.
OPERAÇÕES
Doenças venereas em geral
Consult.: Rua Cel. Bonifácio nº 829 — Natal — Tel. 10-82

DR. ALVARO VIEIRA
(Chefe de Clinica Cirurgica do "Hospital Miguel Couto"
CLINICA DE SENHORAS
OPERAÇÕES
ELETRICIDADE MEDICA
Ondas Curtas — Eletro-Coagulação — Bisturi Eletrico
Consultorio: Das 10 ás 12 e das 14 ás 18 horas. Av.
Fone: 1284
Residencia: Av. Getulio Vargas, 704—Fone: 1422
Natal - Rio G. do Norte
Duque de Caxias, 198
(Casa terrea)

ADVOGADOS

RAIMUNDO NONATO FERNANDES
Advogado
Escritorio: Av. Duque de Caxias, 206 - 1º andar
Res.: Deodoro, 411
— Natal —

COMPREM PELO REEMBOLSO POSTAL

'PERFECTA'

ANCORA 17 RUBIS

A Maravilha da técnica suiça moderna

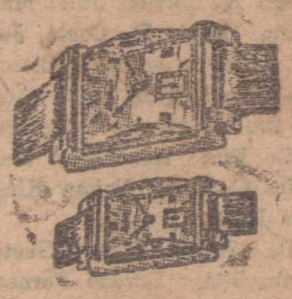

PARA HOMENS:

Caixa folhado .. .. .. Cr$ 350,00
Caixa aço inoxidavel .. Cr$ 480,00

PARA SENHORAS

FORMATO REDONDO:

Caixa aço inoxidavel .. Cr$ 450,00
BOLSO, aliquel cromado, com 2 tampas:
Ancora 15 rubis .. .. .. Cr$ 350,00

IMPORTANTE — Cada relogio leva certificado de garantia. Faça hoje seu pedido pelo reembolso postal ou contra cheque.

CASA MASETTI
A CASA DOS BONS RELOGIOS
(FUNDADA EM 1920)
Rua Seminario, 131, — Rua. Mareoni, nº 44
São Paulo

Em setembro o Campeonato Brasileiro

NÃO SERA' DISPUTADO O CERTAME DE AMADORES — EQUIPES MIXTAS DE PROFISSIONAIS E AMADORES REPRESENTARÃO OS DIVERSOS ESTADOS

RIO, 19 (Meridional) — Reuniu-se o Conselho Tecnico de Futebol da C. B. D., tendo tratado do Campeonato Brasileiro de Futebol. Resolveu marcar o seu inicio, na primeira e segunda regiões, que abrangem o norte, para 15 de setembro. Como é grande a dificuldade de transporte ainda este ano, não será disputado o certame de amadores.

Assim, tomarão parte no campeonato equipes mixtas de amadores e profissionais, representando os diversos Estados. Informa um vespertino que os Territorios de Guaporé e Amapá pela primeira vez disputarão o certame.



FAÇA DE SEU FILHO um homem forte!

Para que seu filho cresça forte e sadio, é preciso fornecer-lhe os elementos necessários à perfeita constituição do organismo. Contendo fósforo, cálcio, arsênico, iôde, tanino e vitaminas, Tônico Infantil refaz as energias e tonifica o organismo, aumentando-lhe a resistência.
Dê a seu filho Tônico Infantil, fórmula especial para crianças.

Tônico INFANTIL

PRODUTO RAUL LEITE

UMA INDÚSTRIA NACIONAL DE CONCEITO UNIVERSAL

Não se reuniu o C. S. por falta de numero

Será novamente convocado para tratar do pedido de filiação do Potiguar E. C. e do Juventus S. C.

Por falta de numero não se reuniu, sábado á noite, o Conselho Supremo da Federação Norte-Riograndense de Desportos.

A sessão estava sendo aguardada com grande interesse, pois na mesma ia ser tomado conhecimento dos pedidos de filiação do Potiguar Esporte Clube e do Juventus Esporte Clube.

Dentro de breve dias será convocada nova reunião do Conselho, afim de deliberar sobre o assunto, de tanto interesse para a mentora como, principalmente, para os desportos norte-riograndenses.



PRODUTO DA STANDARD BRANDS DE BRAZIL INC. — RIO DE JANEIRO

Medicos e advogados medirão forças

O interessante cotejo será em beneficio do estadio "J. Lamartine"

A campanha em favor da iluminação do estádio "Juvenal Lamartine" continua encontrando o mais franco apoio nesta capital.

A's valiosas contribuições já oferecidas á Comissão organizadora da referida campanha e ás iniciativas já tomadas com o fim de angariar fundos para auxiliar ás despesas com as obras que estão sendo executadas na nossa principal praça de desportos, há a acrescentar, agora, a decisão que acaba de tomar um grupo de médicos e advogados desta capital. Trata-se do seguinte: os causidicos e os esculápios decidiram organizar duas equipes e mandá-las a campo para uma disputa pebolistica. O jogo será com entradas pagas, revertendo toda a renda em favor da campanha pró-iluminação do estádio da Av. Hermes da Fonseca.

Na equipe dos advogados aparecerão figuras como Alvamar, Pinheirinho, Paulo Gomes da Costa, Vicente Farache Neto, José Arnaud, Gil Soares, Raimundo Macedo, Tulio Fernandes, Silvio Pedroza Oto Guerra e muitos outros ex-cracks da pelota. Entre os médicos encontramos Silvino Lamartine, João Tinoco, Joaquim Luz, Manoel Vilar, Travassos Sarinho, além de outros cujos nomes divulgaremos oportunamente.

Será este um acontecimento inédito e dos mais interessantes da nossa vida esportiva.

A idéia, ao que estamos seguramente informados, vem despertando o mais vivo entusiasmo entre a numerosa classe dos médicos e dos advogados natalenses.

Ouçam ZYB-5 Radio Educadora de Natal

Sindicato do Comercio Varejista de Natal

ASSEMBLE'IA GERAL EXTRAORDINARIA EM 1.ª CONVOCAÇÃO

Este Sindicato convida os seus associados, em pleno goso de seus direitos sociais e quites com a tesouraria, para tomarem parte na Assembléia Geral Extraordinaria a realizar-se, em sua séde social, á Avenida Tavares de Lira, n.º 96 — 1.º andar, nesta cidade em 1.ª convocação ás 19,30 horas do dia 21 do corrente, afim de tratar de **assuntos de interesse da** classe.

Natal, 16 de Março de 1946.

(a) **Militão Chaves**, presidente.

Exito da campanha pró-iluminação do estadio

CONTRIBUIÇÕES VALIOSAS

Vem obtendo o mais franco apoio a campanha em favor das obras de iluminaçção do estadio "Juvenal Lamartine", promovida pela Federação Norte-Riograndense de Desportos, que, no louvavel proposito, de dotar a nossa capital de uma praça de desportos condigna, não tem medido sacrificios na execução de melhoramentos que demandam despesas que atingem quasi á cifra de cem mil cruzeiros.

Valiosas contribuições já têm sido feitas e outras, certamente, serão, ainda, aqui divulgadas pois tal empreendimento, como seja a instalação de refletores no campo da Federação, para não citar outros serviços que ali estão sendo realizados, reclama a ajuda de quantos estejam em condições de prestá-la.

Até agora foi arrecadada a importancia de Cr$ 20.263,00, conforme relação que se segue:

Quantia já publicada	Cr$ 17.341,00
Contribuição da Associação Atlética do Banco do Brasil	640,00
Jogo Santa Cruz x América	939,00
Jogo Alecrim x ABC	1.348,00

Leiam O Diario



Quantos serviços assim, seu carro ainda lhe prestará?

Quantas vezes, pela vida afora, decisões importantes dependem da sua presença ou da sua opinião? E quantas vezes, nessas ocasiões, o sr. dependeu de seu carro, afim de que o transportasse em tempo para o lugar onde precisava estar?!

Seu carro tem pedido corresponder-lhe e continuará a corresponder desde que também receba o que merece e precisa: os mais amplos cuidados e produtos da mais alta qualidade.

Sim, cuidados desde o motor à carroseria. E, além deles, também os acessorios — como baterias, pneus, velas, etc. — pois o carro é um organismo cujo trabalho depende do funcionamento harmônico de todas as suas partes.

Leve seu carro a um Revendedor Esso, afim de que oi receba os cuidados de que precisa, e os melhores produtos petroliferos para consumo automobilistico.

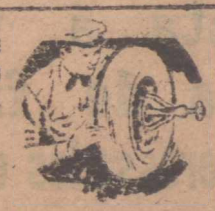

STANDARD OIL (ESSO) COMPANY OF BRAZIL

ASPECTOS DA VIDA NATALENSE

Em fóco, o drama cotidiano da casa de aluguel

Politica e Administração

A Comissão de Inquerito que a Assembléia Constituinte acaba de nomear, por proposta da UDN, vai fazer o inventario economico-financeiro da situação nacional. Inventario da Ditadura, da politica desastrosa das emissões, do regime de favores aos afilhados do Governo, de todos os escandalosos conchavos que levaram á formação de uma nova casta de "milionarios de Estado", em troca da miseria do maior numero.

Já não há palavras para descrever o descalabro a que foram arrastadas as finanças do pais, a economia de consumo, o custo da vida, o valor da moeda. Tudo se desvalorizou, tudo entrou em crise, tudo foi tragado pela imensa glutoneria da Ditadura, que acabou se devorando a si mesma, no tragico banquete de 29 de outubro. Mas de toda essa miseria se fez uma aureola para coroar a cabeça do egregio "pai dos pobres"....

Estão no governo, neste momento, homens que se bafejaram do prestigio do "empresario" de 10 de novembro, eleitos na sua maioria pelos votos do "queremismo" e do "trabalhismo". E si esse governo, através de sua maioria parlamentar, sempre tão ciosa de seu poder numerico, engole uma pilula tão azêda como esta que lhe impingiu a sagacidade de Mangabeira, nomeando uma comissão para propor medidas de restauração nacional, é porque as coisas estão realmente prêtas.

A vitoria da minoria, conseguindo que fosse nomeada essa Comissão de Inquerito, não pode ser atribuida apenas a um gesto de bôa vontade da maioria, com o fim de por em evidencia as bôas intenções do governo. O que ela demonstra, antes de tudo, é que o governo está se sentindo vulneravel ás criticas da oposição e, nestas condições, não vê outro caminho senão acolher e apoiar exigencias daquela natureza.

Mas, de onde vem essa vulnerabilidade, essa incapacidade para bater as portas á minoria e cerrar a cortina sobre a situação economica e financeira do pais? A resposta é facil: o governo está pisando em areia movediça, no cáos deixado pela Ditadura, e precisa amarrar-se por todos os lados para não se atolar até o pescoço. Haverá melhor julgamento da da "obra" do "Estado Novo"?

Plantão de Farmacia

HOJE

Farmacia MAIA

Farmacia DUTRA

Problema que a guerra dificultou--Exploração e salarios baixos--Sugestões

Em dias da semana passada os jornais do Rio de Janeiro cederam espaços em suas colunas para noticiarem o desfecho curioso de uma acidentada questão judiciaria entre um senhorio e o respectivo inquilino.

Ocupando ha algum tempo um apartamento, o inquilino, por qualquer motivo imprevisto, contrariando seus hábitos, atrazara-se no pagamento dos alugueres, que lhe eram cobrados á razão de 1.000 cruzeiros mensais.

Não perdeu tempo o senhorio e obteve do juiz um mandato de despejo. Aconteceu, porém, que o inquilino interpôs embargo e no curso da ação conseguiu provar que o senhorio havia recebido de terceiro, candidato ao apartamento em questão, a soma de 14.000 cruzeiros a titulo de luvas — fato que a lei expressamente não permite.

O juiz lavrou então a sentença mandando creditar os 14.000 cruzeiros ao inquilino e condenando ainda o senhorio ao pagamento das custas do processo e dos honorarios do advogado do inquilino.

Em Natal esse integro juiz deve ter merecido muitas orações pela sua preciosa saude, rezadas por muitos inquilinos, vitimas de máus bocados causados pelo espantalho da ação de despejo, movida por senhorios não menos desalmados que o parceiro da capital da Republica.

DESDE O COMEÇO DA GUERRA

Desde o começo da guerra o problema da habitação nesta capital tem sido uma constante dôr de cabeça para quem não possue casa propria.

Em virtude da posição geográfica, em poucas semanas Natal viu uma população duplicar com o afluxo de operarios que vieram trabalhar nas obras de fortificações e com a chegada de forças americanas e brasileiras, enviadas para guarnecer este ponto-chave do Hemisferio Ocidental.

Com as fortificações construidas e com a chegada das forças a população civil passou a se sentir mais segura, mas ai começou tambem a odisséa domestica do funcionario publico, do comerciario, do operario e de todos os que vivem exclusivamente do salario.

Uns ganhando em dólares, outros percebendo substanciais soldos de guerra, técnicos americanos e oficiais brasileiros não regateavam preço de alugueres, contando que suas familias se livrassem do inferno das pensões ficando alojadas numa casa de residencia qualquer. Os senhorios ávidos por dinheiro, infelizmente em grande numero, não perderam tão bôa oportunidade de lucros faceis. E os preços de alugueres atingiram rapidamente a estratosfera. Bangalôs de Cr$ 300.00 passou a Cr$ 1.000,00 e a Cr$ 1.500,00; mucambo de Cr$ 20,00, sem agua e sem privada, chegou a Cr$ 200.00 e a Cr$ 250,00. O inquilino que não pudesse aceitar a majoração do aluguer recebia um memorandum ou um recado "amigavel" do proprietario, pedindo desocupasse a casa para um parente a chegar do interiir, ou dava o senhorio outra desculpa qualquer. O inquilino recalcitrante, que não se apressasse em arranjar um pouso para botar os "terens", recebia a visita trágica do meirinho munido da competente notificação do despejo iminente.

O EXODO DOS MENOS FAVORECIDOS

E começou o exodo do funcionario publico, do comerciario e de todos os que vivem exclusivamente do ordenado, enxotados como novos judeus errantes para o Alecrim, para o Carrasco, para as Quintas, para a Lagôa Sêca. para as Rocas, porque no perimetro urbano da cidale deixara de existir aluguer accessivel á bolsa raquitica das classes médias. Muitos enfrentaram a altura inter-planetaria dos alugueres aglomerando em franca promiscuidade numa casa só, três ou mais familias, que partilhavam entre si o preço da habitação. Muitas dessas "republicas" continuam a existir por ai.

A situação se tornou tão apertada pela falta de habitação que si alguem pretendia deixar uma casa, logo dez pretendentes voavam em cima do senhorio cada qual oferecendo maior aluguer. Outros preferiam mudar-se em segredo, cedendo a casa sem notificação, ou de combinação com o senhorio, mediante uma gorda gorgeta, a qualquer pretendente. Não se respeitaram mais os regulamentos da Saude Publica. Com o conhecimento do senhorio as casas eram transferidas de um inquilino a outro sem o devido "habite-se" da repartição competente. Não admira que a tuberculose em Natal tenha proliferado tanto com essas infrações aos regulamentos da higiene publica.

PERMANECE A MESMA SITUAÇÃO

O término da guerra era ardentemente desejado pelas classes médias, na esperança de que o problema da habitação deixasse de assumir aspectos tão calamitosos. Pois bem, a guerra terminou ha quasi um ano, os preparativos para a terceira guerra mundial vão já bem adiantados, mas os alugueres continuam nas alturas celestes. Casas construidas ha dez anos por vinte, trinta ou trinta e cinco mil cruzeiros continuam alugadas a 800, 1.000 e 1.500 cruzeiros, proporcionando ao proprietario a fabulosa renda anual de 49, 45 e 52 por cento.

E' verdade que alguns proprietarios não se aproveitaram da situação, mas esses são em numero tão pequeno que não atingem talvez uma dezena. Em geral, esses senhorios só aumentavam o preço do aluguer quando o inquilino lhe exigia melhoramentos na casa jámais indo o aumento além de 1 % das obras realizadas, de acordo aliás com o que permite a lei.

SUGESTÕES A RESPEITO DO ASSUNTO

Duas providencias poderiam resolver o problema, uma contra a usura de certos senhorios. outra intensificando a construção de casas populares. A primeira ficaria a cargo da Prefeitura, limitando a renda anual a 15 % do valor da construção; a renda superior a essa razoavel percentagem seria exigida que o proprietario revertesse em favor da Municipalidade, arrecadação que seria empregada em obras publicas. A segunda medida caberia aos institutos e caixas de previdencias, deixando de conceder emprestimos faceis a empresas pouco idoneas de construções lá pelo sul e beneficiassem diretamente o contribuinte natalense, mandando edificar cerca de quinhentas casas, cujos orçamentos estivessem dentro dos salarios ou vencimentos dos associados.

Sapatos esporte para senhora — Sortimento variadissimo — Novas remessas

CASA FARACHE

Travessa México, 80

Viajará ao Rio o cel. Alvaro Bezerra

Com destino ao Rio de Janeiro, seguirá amanhã desta capital o coronel Alvaro Bezerra, comandante do Destacamento de Natal, que vai até áquela capital em objeto de serviço.

Responderá pelo expediente do Q. G. o capitão Ulisses Cavalcanti.

Festas de São José e do "Linho de Jesus"

NA CAPELA SALESIANA

Na Capela do Externato Salesiano "São José", está se realizando, desde o dia 16. a festa do titular daquele templo, culminada, hoje, com a missa cantada ás 6 horas da manhã e sermão e benção solene ás 19 horas.

Amanhã, dia do "Linho de Jesus", serão efetuadas as seguintes comemorações religiosas:

A's 6 horas — Missa festiva;

A's 19 horas — Prédica e benção do Santissimo;

A's 19,30 horas — Sessão solene comemorativa do 2.º aniversario d' "O Linho de Jesus".

Durante o dia, estará aberta a Exposição de trabalhos liturgicos organizada pelas obreiras d' "O Linho de Jesus".

Edição de hoje

Cr$ 0,50

Debate e solução do pedido de aumento de salarios dos empregados em hoteis e similares

Desde algum tempo vem a classe dos empregados em hoteis, bares, restaurantes, cafés, pensões, etc., pleiteando aumentos de salarios, e isso em consonancia com as atitudes de diversas outras classes profissionais, premidas pelo alto custo da vida e das utilidades.

Essa justa reivindicação porém, se revestia de todos os aspectos legais, dado que pleiteadas sob metodos pacificos.

Ultimamente, o Sindicate que congrega aqueles profissionais, dirigiu-se em petição á Delegacia do Trabalho, aqui, expondo o assunto e solicitando medidas.

Agora, em virtude de convocação daquele orgão do Ministério do Trabalho, realizar-se-á, amanhã, ás 15 horas, ao que apurou a nossa reportagem, na Delegacia, uma reunião dos proprietarios de estabelecimentos daquela natureza, para debate e resolução da questão.

Representando o Sindicato comparecerão alguns dos seus membros.

Na presidencia interina do Banco do R. G. do Norte

Reunido ontem á tarde, o Conselho Fiscal do Banco do Rio Grande do Norte tomou conhecimento da renuncia do diretor-presidente Pedro Nobrega da Cunha Lima.

Nesse ensejo, foi designado para substitui-lo, interinamente, até a eleição da nova diretoria, o sr. Solon Aranha, que ontem mesmo se empossou.

De regresso a Londres, a missão naval britanica

EM TRANSITO POR ESTA CAPITAL

De regresso a Londres, viajando em avião da British South American Airways, passou ontem em Natal a missão de construtores navais ingleses, chefiada por sir Wilfred Ayre, que acaba de visitar diversas capitais sul-americanas, inclusive o Rio de Janeiro.

Ha cerca de um mês, quando a missão procedia da Inglaterra, sir Wilfred Ayre teve oportunidade de fazer á nossa reportagem ligeiras declarações sobre os objetivos da viagem á América do Sul, que eram de entrar em contacto com armadores latino-americanas.

Nova associação profissional, em Natal

Presente grande numero de elementos da classe foi fundada domingo nesta capital a Associação Profissional dos Empregados em Empresas Telegraficas, Radio-Telegraficas e Classes Anexas". A reunião foi concorrida e contou com o comparecimento do sr. Cicero Mendonça, representante da Delegacia Regional do Trabalho.

Para a diretoria provisoria da novel associação foram acalmados os srs. Luiz de Brito, Adamastor Silva e Antonio Almeida Filho.

Virão ao Estado, nas férias parlamentares da Semana Santa

Segundo apuramos nos meios politico-partidarios, durante as férias parlamentares da semana santa estarão em Natal os srs. Georgino Avelino, José Varela e João Café Filho, que terão assim oportunidade de rever amigos e correligionarios.

Tratando-se de figuras de projação na vida publica di Estado. é possivel tenhamos então uma semana cheia de novidades politicas.

O DIÁRIO

NATAL — Terça-feira, 19 de Março de 1946

HOJE, O RECITAL DE ZORAIDE ARANHA ÁS 20,30, no TEATRO "CARLOS GOMES"

Hoje á noite, no palco do Teatro Carlos Gomes, Zoraide Aranha dará o seu esperado recital de poesia.

Para essa festa de arte, prevê-se um brilhante sucesso, não só pela presença da admiravel "diseuse" como pela seleção de notaveis poemas que éla organizou para declamar.

Damos a seguir, o programa que será interpretado:

1.ª Parte

I — AS BARCAÇAS — Adelmar Tavares.
II — ALEGRIA — Laura Margarida.
III — BATORE' — Leonardo Mota.
IV — NOSSA SENHORA DOS LADRÕES — Eugenio de Castro.
V — BRASIL — Luiz Peixoto.
VI — SINFONIA DA CIDADE — Alvaro Moreira.
VII — MAGNIFICAT — Felipe d'Oliveira.

2.ª Parte

I — JUCA MULATO — Menotti del Picchia.

3.ª Parte

I — CARTAS QUE EU NAO MANDEI — de Guilherme de Almeida (2.ª, 3.ª e 4
II — TOADA DO NEGRO NO BANZO — Murilo Araujo.
III — LA CANCION DEL CAMIÑO — Santos Chocano.
IV — LINGUA NACIONAL — Filgueiras Lima.
V — ARMAÇÃO — Helio Simões.
VI — AQUELA CARTA — Guilherme de Almeida.
VII — OS SINOS — Edgar Poe.

Exposta á venda uma fabrica de fiação local

Estão interessados elementos do sul

Ao que apurou a nossa reportagem, a firma Wharton Pedroza, desta capital, está expondo á venda a sua fabrica de fiação, pelo preço de Cr$ 1.000.000,00.

Firmas do sul estão interessadas na compra, o que, se acontecer, significará a retirada das instalações da fabrica desta capital.

Entretanto, — apurou afinal a reportagem, — os dirigentes da empreza darão preferencia ás propostas oriundas deste Estado, afim de que aqui permaneça o estabelecimento em funcionamento.

E' de se esperar que os capitalistas locais se interessem pelo assunto, o que reverterá, além do mais, em beneficio do Rio Grande do Norte.

MELHORA O GAL. MILTON DE FREITAS

S. PAULO, 19 (Meridional) — Nos ultimos dias experimentou-se muitas melhoras no general Milton de Freitas, comandante da Região Militar que se encontra hospitalizado em consequencia de um desastre de que foi vitima recentemente. Tendo se submetido nos ultimos dias da semana passada a uma intervenção cirurgica, o general Milton de Freitas apresenta excelentes condições.

Calçadinhos para criança. Sortimento variadissimo. Novas remessas.

CASA FARACHE

TRAVESSA MEXICO, 80

RIBEIRA

A Nova Constituição dentro de treis meses

DECLARAÇÃO DO SR. JOÃO DAUDT DE OLIVEIRA:

Verdadeira calamidade publica a situação financeira

Deficit de mais de 3 bilhões de cruzeiros no ultimo orçamento da Ditadura

Não perder tempo com medidas inuteis, sem resultados

RIO, 20 (M.) — Afirmou o sr. João Daudt de Oliveira que é uma verdadeira calamidade publica a nossa situação financeira, com três Bilhões de cruzeiros de deficit orçamentario, e que não devemos perder tempo com medidas de que nada servirão.

NÃO COMPREENDE OS RESIDUOS DOS OUTROS EXERCICIOS

RIO, 20 (M.) — A gravidade da situação do pais pode ser resumida numa informação, segundo colhemos em circulos financeiros fidedignos. O ultimo orçamento da Republica, organizado pela Ditadura, foi encerrado com o "deficit" de 3 bilhões e duzentos bilhões de cruzeiros o que, reduzido aos antigos padrões, equivale a 3 milhões e duzentos mil contos de réis. Esse deficit refere-se apenas ao orçamento do ano passado e não compreende os residuos de outros exercicios e obrigações contraidas pelo Tesouro. Tal situação levou o governo a tomar uma série de medidas que importaram na completa modificação da nossa politica financeira. Estão ai incluidas a limitação dos lucros, a compressão das despesas e outras cousas que serão, progressivamente, anunciadas.

REUNIÃO CONVOCADA PELO TITULAR DA FAZENDA

RIO, 20 (M.) — O ministro Gastão Vidigal convocou para hoje mais uma reunião com os srs. Euvaldo Lodi, João Daudt de Oliveira, Brasilio Machado Neto e Morvan Figueiredo, afim de discutir assuntos referentes á limitação dos lucros. Espera-se que nessa reunião sejam ultimadas as conversas entre o governo e os representantes do comercio e da industria, encontrando-se uma solução adequada para o caso da distribuição.



FIGURAS DA CONSTITUINTE — Na sala do café da Camara dos Deputados, palestram os srs. Souza Costa, Agamenon Magalhães e Jurandir Pires Ferreira, este ultimo da União Democrática Nacional. No momento, a respeito do discurso que pouco antes havia proferido o sr. Pires Ferreira dizia o sr. Agamenon Magalhães ao deputado da U.D.N. que êle, com o seu determinismo filosófico, parecia discipulo de Laurindo Leão, um mestre recifense de filosofia, que influenciou muitos jovens espiritos pernambucanos. O sr. Souza Costa preferiu escutar... (Desenho de Israel — Serviço da Agência Meridional, para O DIARIO

REUNIDOS EM LIVRO OS DISCURSOS DO BRIGADEIRO

S. PAULO, 20 (Meridional) — Uma editora paulista lançará, dentro em breve, um livro intitulado "Campanha da Libertação", que reunirá todos os discursos do major-brigadeiro Eduardo Gomes.

NA PRESIDENCIA DO PTB GAUCHO

PORTO ALEGRE, 20 (Meridional) — O Partido Trabalhista Brasileiro distribuiu uma nota á imprensa, comunicando ter sido eleito presidente do PTB, secção estadual, o sr. Loureiro da Silva.

SOBRE A O. N. U.

Byrnes otimista

Relatorio sobre a 1a. assembleia

WASHINGTON, 20 (U. P.) — Em relatorio sobre a primeira Assembléia Geral das Nações Unidas realizada em Londres, em Janeiro e Fevereiro do corrente, o sr. Byrnes expressou a satisfação pelo trabalho realiado e mostrou-se otimista sobre o futuro da Or realizado e mostrou-se otimista sobre o futuro da Or que foi remetido á Casa Branca a 1.º de Março, foi entregue ontem á imprensa. O relatorio cita as questões levantadas em Londres e as decisões tomadas e contém, igualmente, alguns textos oficiais já publicados.

O DIÁRIO

Orgão dos "Diarios Associados"
Fundado a 18 de Setembro de 1939

ANO VII — Quarta-feira, 20 de Março de 1946 — N.º 867

MAIS DE CEM MORTOS

Tremendo desastre na "Leste Brasileira"

Pedras na linha ferrea ocasionam o acidente

ARACAJU', 20 (Meridional) — Urgente — Ocorreu grande desastre com o trem da Leste Brasileira, nas proximidades da estação da cidade de Riachuelo. E' elevado o numero de mortos e feridos.

DUZENTOS FERIDOS

ARACAJU', 20 (Meridional) — Urgente — Informa-se que está calculado em cem o numero de mortos no desastre ocorrido com o trem da Leste Brasileira, em Riachuelo. O numero de feridos está estimado em duzentos.

CHEGAM VITIMAS A ARACAJU'

ARACAJU', 20 (Meridional) — Urgente — Estão chegando a esta capital os primeiros feridos do desastre ocorrido com o trem da Leste Brasileira em Riachuelo. Vários cadáveres tambem já chegaram a Aracaju'.

MOTIVOS DO DESASTRE

ARACAJU', 20 (Meridional) — Urgente — Revela-se que o desastre ocorrido com o trem da Leste Brasileira na cidade de Riachuelo teve lugar na descida de uma rampa. A locomotiva estava descendo a rampa, completamente freiada. Devido ás pedras que estavam nas linhas, vários carros capotaram, originando-se, então, o pavoroso acidente.

Constituição dentro de 3 meses

SÃO PAULO, 20 (M.) — Falando á imprensa, o deputado Cirilo Junior, do P.S.D., informou que dentro de noventa dias a futura Constituição do Brasil deverá ser conhecida.

ACOLHIMENTO A SOLDADOS POLONESES NA INGLATERRA

LONDRES, 20 (UP) — Acredita-se nesta capital que alguns soldados do exército polonês, entre os quais se encontra o general Anders, poderiam ser autorizados a permanecer na Inglaterra, como trabalhadores agricolas. O sr. Bevin fará, hoje, uma declaração na Camara dos Comuns, a respeito do futuro desses soldados, atualmente estabelecidos na Itália.

VALADARES IRIA PARA A EMBAIXADA NA FRANÇA

RIO, 20 (Meridional) — Diz um jornal que a oferta da embaixada de Paris feita ao sr. Benedito Valadares não é bem uma distinção e sim um "bilhete azul", cujo intuito seria de afastá-lo do cenário politico de Minas e quiçá da politica nacional.

Constituida a Comissão de Inquerito

FARA' O INVENTARIO DOS MALES DA DITADURA

RIO, 20 (Meridional) — A Mesa da Assembléia Constituinte, depois de consultar os lideres dos diversos partidos ali representados, constituiu, finalmente, a comissão parlamentar de inquerito, cuja missão será realizar uma ampla investigação das condições economicas e sociais da Nação, fazendo o levantamento dos seus problemas e inventariando os males que nos foram deixados pelo sr. Getulio Vargas. A referida comissão ficou composta de quinze membros, sendo adotado o critério proporcional. A comissão ficou assim constituida: Alfredo Neves, Eunapio de Queiroz, Daniel Farah, Horacio Lafer, Gercino Pontes, Coelho Machado, Gastão Engebret Soares, pelo P. S. D., Agostinho Monteiro, João Cleofas, Juraci Magalhães e Plinio Barreto, pela U. D. N., Alceu Coutinho, pelo P. C., Eurico Sousa Leão pelo P. R. e Alfredo da Mata, pelo P. T. B.

EM VIAGEM O GAL. ANDERS

ROMA, 20 (UP) — O general polonês Anders chegou a Caserta, procedente de Londres. E, depois de entrevista com o general sir Williams Morgan, comandante supremo aliado no Mediterraneo, o general Anders prosseguiu viagem para Anconia.

Edição de hoje
Cr$ 0,50

O DIARIO
Orgão dos "Diarios Associados"
FUNDADO A 18 DE SETEMBRO DE 1939
Diretor-Gerente: EDILSON VARELA
Redação, administração e oficinas: Rua Frei Miguelinho, 129 — A correspondencia de ordem comercial deve ser exclusivamente endereçada ao Diretor-Gerente.
ASSINATURAS:

Ano	Cr$	100,00
Semestre	Cr$	60,00
Numero atrazado	Cr$	1,00
Numero avulso	Cr$	0,50

Serviço estrangeiro da "United Press"; correspondentes especiais em Londres e Paris. Serviço Meridional (exclusivo) e Nacional.

SUCURSAIS: Serviços de Imprensa Ltda. Rua 7 de Abril, 241, São Paulo. Serviço de Imprensa Ltda, Ed. Odeon (sala 302), Rio de Janeiro.

Uma impostura

Assis CHATEAUBRIAND

S. PAULO, 14 — O que parece irrefutavel é que a Russia não pode, sem seria resistencia das outras nações, constituir-se em um membro saudavel da comunidade internacional. Qual o clima que a vitoria soviética, obtida com o sacrificio de tantas outras nações, espalha hoje em torno dos vizinhos? Ele é apenas de apreensão e de terror.

No Oriente, entre chineses aumenta dia a dia a inquietação, tamanhas e tão pesadas são as exigencias russas. Longe de haver transformado a Republica Celeste numa aliada, a União Soviética a situa no meio daqueles paises que se preparam para impedir, até pelas armas, a expansão vermelha dentro do seu territorio, expansão que se exerce em detrimento da paz e da soberania dos que têm a infelicidade de ser fronteiriços dela. No Mar Negro, a Persia perdeu o sossego desde o dia em que, derrotada a Alemanha, o soviet entrou a dominar no Próximo Oriente, apenas com o fragil contraste da Grã-Bretanha. Com os Estados Unidos e o Imperio Britanico se tornam cada vez mais tensas as relações de Moscou. Diante de ambos se coloca a Russia vermelha, pretendendo arrancar-lhes concessões diametralmente opostas ás promessas das nações democráticas na Carta do Atlantico e no estatuto de São Francisco.

Dir-se-ia que não há maneira de ordenar o planeta com uma Russia forte, porque ela não assimila o sentido da solidariedade. Está tomando, no mundo de 46, o lugar da Alemanha nazista de 39. E' uma insatisfeit no que chama a defesa dos seus interesses capitais, na linha de segurança fronteiriça. Recusa aceitar propostas de garantia da sua posição dentro do aparelho juridico internacional de que a ONU é a personificação. A base da segurança soviética reside para o Kremlin, numa estrutura nacional. Essa estrutura deve ser de tal modo permeavel, como substancia especificamente moscovita, que entra a atropelar a soberania dos outros enquanto dignidade, honra e independencia deles ficam sobrando por aí.

Hitler e sua clique são colegiais timidos, ante a vastidão dos planos que conceberam Stalin e o estado maior, que lhe executa as manobras, desde o Mar Amarelo ao Cáspio, ao Negro, ao Báltico e ao Mediterraneo. O que se conclue da atitude russa, seja dentro da Europa Central ou seja no Próximo Oriente, é que a tendencia que a domina é para encerrar o regime de consultas diplomáticas e conferencias internacionais, afim de resolver os assuntos que, até ontem entre as nações amantes da liberdade foram debatidos e rematados normalmente, em entendimentos amistosos. Não se respeitam, do lado russo, direitos soberanos dos outros Estados. Fugiu dali a confiança, na lealdade dos companheiros da cruenta pugna, mercê da qual foram derrubados os governos fascistas e nazistas na Europa. Agora só apelam os comunistas para ações unilaterais. Demonstra o Soviet a sua força material, e os fracos, longe dos fortes, que deveriam protegê-los, se submetem sem pestanejar. Por toda parte está sendo exercido esse método de fazer politica internacional. Abandona-se o principio de cooperação, com que a Russia pôde ganhar a guerra, para hoje tentar apropriar-se dos frutos da vitoria, independentemente da participação daqueles que pelejaram ao seu lado.

Está provado, pela reação das Nações Unidas, que a sociedade internacional pode ser tratada por esta forma arbitraria, somente até um certo limite. O que o russo faz, neste momento, é o acidente. Sua impostura durará até quando os outros não tiverem perdido a paciencia. A regra é a consulta. A normalidade, a cooperação. O principio, a legalidade. Como agem os russos, voltamos ao imperio da "jungle", onde o Ocidente foi bater os javalis do nacional socialismo, que vulneravam direitos essenciais e liberdades fundamentais dos outros povos. Se as violações germanicas encontraram um termo, seu sucedaneo russo não há de deixar de deparar o mesmo paradeiro. E' questão de tempo.

Como pode funcionar a ONU

(Continua na 5ª pagina)

Maior exploração do petroleo baiano

RIO, 20 (Meridional) — Aos jornalistas e parlamentares que foram á Volta Redonda, o ministro da Viação teve a oportunidade de dizer ser possivel para breve a exploração em maior escala das jazidas petroliferas da Bahia, acrescentando esperar que os poços ali perfurados possam produzir dois mil e quinhentos barris diarios de petroleo.

POLITICA BRASILEIRA
Questões regionais

Afonso Arinos de MELO FRANCO
(Para os "D. A.)

Bem haja o lider da maioria, sr. Nereu Ramos, por ter dado ao famigerado artigo 71 do regimento uma interpretação condizente á dignidade da Assembléia. Cedendo ao máu vezo herdado da época discricionaria, de que foi um dos mais conspicuos representantes e fieis servidores, o sr. Ramos não pôde evitar as aparencias da prepotencia, isto é, não quis deixar de fazer aprovar, contra a opinião geral, aquele dispositivo vergonhoso, somente para mostrar que o governo é a maioria e que a maioria tudo pode. Isto sem entrar na consideração de que a maioria parlamentar, num regime presidencial, e sobretudo numa Assembléia Constituinte, é uma força que não pode ser acionada ás cegas, em qualquer emergencia, sendo, ao contrario, um instrumento mobilizavel somente naqueles casos especificos em que o governo se veja na necessidade de defender a sua politica, tomada esta palavra no seu significado de mais longo alcance. Transformar a maioria em massa obtusa, inconciente, destinada sem variação ao monotono trabalho de esmagar a minoria e de assegurar os mais miudos caprichos dos governantes, é possuir uma noção muito primaria do mecanismo parlamentar e das suas funções. E é, por igual, chegar a este resultado desastroso: por um lado tornar sem expressão a contribuição de correntes que, no Brasil, somados udenistas e comunistas, se aproximam do eleitorado do governo e, por outro, tirar aos deputados governistas qualquer sombra de independencia e, portanto, de eficacia construtiva, no exercicio dos seus mandatos.

Mas, como diziamos, o sr. Ramos fez aprovar o artigo 71, dando-lhe, porém, uma interpretação tão liberal que é como se ele não existisse. Coisa propria dos governos sem orientação definida, sem programa nem comprimissos ideológicos e, sobretudo, sem confiança em si, como o do sr. Dutra. Manteem as formas reacionarias e obsoletas, mas vão ecomodando o conteudo delas ás prementes exigencias do tempo. Nem sempre isto dá bom resultado — haja vista, para nos mantermos na linha dos grandes exemplos, os de Luiz XVI com Necker e a reforma financeira e Napoleão com Benjamin Constant e os Cem Dias, — mas, em todo caso, a transigencia dos governos que se julgam fortes mostra que eles são suscetiveis de evoluir no bom caminho.

Com a interpretação liberal atribuida ao artigo-rolha do regimento é desejavel que a Constituinte esteja atenta no desenvolvimento da politica regional, que é a parte do nosso horizonte onde agora se acumulam as mais densas nuvens, e que denuncie as vergonheiras que nela ocorram.

Alguns cronistas parlamentares requintados trataram com ironia e pouco caso as sessões da Assembléia, nas quais foram debatidos os sofrimentos de obscuros democratas municipais, vitimas da violencia de régulos broncos, tolerados pelos interventores da confiança do sr. Dutra, que se denominou a si mesmo "presidente de todos os brasileiros". Denominação ambiciosa, que o tempo parece ir desmentindo.

De acordo com as opiniões referidas, essas questiunculas de aldeia não merecem a atenção da grave reunião que se empenha em traçar as grandes linhas do nosso futuro edificio politico. Mas, em nosso humilde parecer, este ponto de vista é opulentamente falso, porquanto o problema dos direitos politicos e suas garantias é o maior que se coloca no plano das cogitações constitucionais, pois dele decorre fatalmente a pratica do regime, e tal problema se manifesta entre nós, unicamente, nos nucleos distantes do interior. A bravura indomavel dos democratas das pequenas cidades e vilas é um espetaculo comovente, para quem o conhece. Na minha terra, que é aquela de onde naturalmente me chegam mais circunstanciadas noticias, a flama democratica repousa sobre os ombros dos udenistas que recusam curvar-se á sanha vingativa dos prefeitos restaurados pelo sr. Beraldo que, parece, se habituou de tal modo á canga valadaresca, que não atinou ainda que o ocupante do palacio outrora chamado da Liberdade é ele proprio, e não o outro. Este outro que ocupa agora uma cadeira na Assembléia Constituinte, esquecido de que, quando os mineiros do Manifesto pediram que se voltasse ao regime constitucional, de que a Assembléia é o pórtico, ele se mancomunou com o rimão do ditador, para impôr aos mineiros que pediam a volta á lei a indecente represalia das lesões patrimoniais, numa manobra cuja indignidade será guardada historicamente, como foram os confiscos realizados contra os inconfidentes de 1789 e os revolucionarios de 1842.

Enquanto alguns dos seus adversarios curtiam, com as familias, humilhantes privações, roubadas que tinham sido nos seus empregos, o sr. Valadares, com seu rotundo facies de chá da Persia carnavalesco, perambulava majestático dos austeros salões da Urca para os da Quitandinha, ou os não menos dignos antros do Araxá e da Pampulha, que o seu governo, cioso da civilização mineira, fez erguer sobre a miseria do povo montanhês, para mostrar que a ditadura estadual não ficava atrás da fe-

(Continua na 4.ª Página)

Absoluta escassez de farinha de trigo em Belo Horizonte

BELO HORIZONTE, 20 (Meridional) — A cidade está ameaçada de ficar sem pão e já ha dois dias é absoluta a escassez da farinha de trigo, estando as padarias com os seus estoques quasi exgotados. Todas as panificações suspenderam a entrega em domicilio. Numerosas fabricas de massas alimenticias estão com os seus trabalhos paralizados por falta de farinha.

Preparação Psicologica para a Guerra

AUSTREGESILO DE ATHAYDE
(Para os "D. A.)

O mundo acha-se neste momento num perigoso estado de polemica de que podem sair novas vias de fato.

Stalin achou que devia responder a Churchill e fê-lo numa linguagem dura, apaixonada, num tom de provocação que em nada concorrerá para o restabelecimento da confiança mutua entre as potencias.

O resultado é que uma grande parte da imprensa democratica em todos os paises que havia censurado o lider britanico pelo discurso de Fulton, passou a formar contra o seu contendor, vendo nos seus frageis argumentos uma fatidica repetição da dialetica hitleriana.

* * *

Nenhum imperialismo é justificavel á luz do direito dos povos de se governarem a si mesmos, de decidirem do proprio destino, escolhendo o caminho a seguir. Tinha, por acaso, razão Hitler quando abateu a Austria e espotejou a Tchecoslovaquia, alegando que esses golpes eram necessarios á segurança das suas fronteiras?

No entanto, Stalin acha que deve pesar com a sua força sobre as nações vizinhas, com o mesmo pretexto de que urge criar nelas governos amigos da Russia.

E movendo exercitos no Irã e deixando de cumprir acordos internacionais relativos ao estacionamento das suas tropas em territorio estrangeiro, acusa Churchill de perturbar a paz e diz que a está protegendo...

* * *

São esses malentendidos que conduzem os povos em linha reta e rapidamente ás guerras.

O bate-bôca internacional, o rataplan dos comentarios belicosos, as declarações intempestivas veiculadas pelas agencias telegraficas e espalhadas nos quatro cantos da terra, abrem o periodo preparatorio da luta.

Desta vez os famosos Cavaleiros do Apocalipse não tiveram tempo de repousar. Chamam-nos de novo para prosseguir a tarefa da destruição.

A doutrina e o processo do Comunismo

Costa REGO
(Exclusividade do "O Diario" neste Estado)

Nos Estados Unidos e no Canadá, por simples medida administrativa, proibiu-se o acesso dos comunistas a certas e determinadas funções atinentes á defesa de ambos os paises.

A providência, francamente suspeitosa, coloca sem duvida o Comunismo fora da sociedade. O pior é que ela não foi tomada em principio, e sim por motivos de fato, ligados á descoberta recentissima de uma verdadeira organização de espionagem estrangeira. Comunistas norte-americanos e canadenses haveriam prestado seu concurso a essa organização.

O caso não é, porém, de simples espionagem. O Comunismo sustenta uma doutrina de indole universal não reconhece fronteiras á expansão de sua idéia, aceita sempre os meios que possam levá-lo a um triunfo, mesmo incompleto ou parcial, e tudo isso está subordinado á técnica da perturbação. Nestas condições, não parece espantoso que norte-americanos e canadenses, por serem comunistas, hajam buscado revelar segredos militares de seus próprios paises. O espantoso é que se admitisse com respeito aos referidos individuos, outra forma de procedimento.

Ora, o Comunismo não é hoje uma conspiração; é um conjunto ou série de partidos articulados pelo mundo inteiro com programa unico. O mundo, pois, conhece-o de sobra. Se o não abateu pela força, cumpre-lhe vencê-lo pela substancia do pensamento.

Acontece, todavia, que a doutrina do Comunismo não é o seu processo. Este ultimo desenvolve-se pela criação dos conflitos internos, como estabelecendo premissas de que a doutrina venha a ser a conclusão; em outras palavras: como inoculando o tóxico para justificar o remédio.

Os sistemas democráticos, por viverem da liberdade, acatam o Comunismo, e até o instalam nos Parlamentos, porque êle exprime uma doutrina, uma concepção da vida, um plano para o destino da humanidade. Não podem entretanto ser indiferentes ao processo que a doutrina oculta, ou seja como digo acima, á técnica da perturbação que revelou seus frutos nos Estados Unidos e no Canadá em matéria de espionagem.

Assim, a medida que exclui de algumas funções mais delicadas os comunistas atinge o processo e não compromete o sistema democrático de onde emanou, porque não atinge a doutrina.

Poderiamos colher dêsse exemplo lições para o Brasil.

Temos reunida uma Assembléia Constituinte, onde senadores e deputados, inclusive comunistas, vão elaborar uma Constituição. Aos debates cada um vai levar, e deve levar, sua doutrina. A doutrina do Comunismo é tão respeitável quanto as demais. Contudo ocorre que, antes de chegar

(Continua na 4ª pag.)

Flores da Cunha falará sobre navegação e cabotagem

E TAMBEM SOBRE O PARTIDO COMUNISTA

RIO, 20 (Meridional) — Falando á imprensa, o general Flores da Cunha adianta que, brevemente, falará na Assembléia Nacional sobre navegação e cabotagem para mostrar o estado a que ficou reduzido o pais pela nefasta ditadura Vargas, bem como o destino que tiveram os poucos navios brasileiros que sobraram da guerra. Acrescenta que falará tambem sobre a fome e sobre a exploração em torno do Comunismo, e que não compreende a citada exploração, desde que o Partido Comunista, entre nós, está dentro da legalidade, lutando, na mesma condição, pela solução dos nossos problemas com os seus representantes legais, reconhecidos e diplomados pelo Tribunal competente, usufruindo os mesmos direitos.

Isenção para importação do gado "vacum"

Decretado a dispensa de todos os direitos

Favores concedidos durante seis meses

RIO, 20 (Meridional) — O presidente da Republica assinou decreto-lei isentando de direitos de importação e demais taxas aduaneiras, inclusive a de previdencia social pelo prazo de seis meses, o gado vacum importado dos paises limitrofes e destinado ao consumo das populações locais

Os favores aduaneiros em causa dependerão de autorização prévia do Conselho Federal do Comercio Exterior, mediante requerimento, do qual deverão constar o nome e residencia do importador, a quantidade de animais importado, a procedencia e o preço aproximado da aquisição.

ALFAIATARIA LONDRES

Comunica aos seus freguezes, que, ainda este mês, fará a sua transferencia da Travessa Aureliano, 53, para a **Rua Dr. Barata, 181.**

NATAL —— RIBEIRA

DR. RUY LAGO

CIRURGIÃO DENTISTA

CONSULTORIO: Edificio Aureliano — Sala 1 Fone 16-25

RESIDENCIA: Avenida Campos Sales, n.º 455 — Petropolis

SO' ATENDE EM HORA PREVIAMENTE RESERVADA

RAIOS X — RAIOS INFRA-VERMELHOS — RAIOS ULTRA-VIOLETA — DIATHERMO COAGULAÇÃO

ESPECIALIDADES — CIRURGIA E BRIDGES MOVEIS

GINASIO SETE DE SETEMBRO, S.A.

Acham-se á disposição dos srs. acionistas, na séde social: a) o relatorio da diretoria referente ao exercicio findo; b) copia do balanço e copia da conta de lucros e perdas; c) parecer do conselho fiscal, os quais serão submetidos á discussão e deliberação da Assembléia Geral Ordinaria, a realizar-se pelas 14 horas do proximo dia 22 de Abril, á rua Seridó, 419, nesta capital, ficando os srs. acionistas. desde já, convocados para a mesma.

NATAL, 19 de Março de 1946

José Ribeiro Dantas — Diretor-Presidente

José Petronilo Fernandes — Diretor-Tesoureiro

BANCO DO RIO GRANDE DO NORTE S.A.

Assembléia Geral Extraordinaria

1.ª CONVOCAÇÃO

Os Diretores do Banco do Rio Grande do Norte S. A., abaixo assinados, convidam todos os Acionistas do Banco, em pleno goso dos seus direitos, para uma reunião de Assembléia Geral Extraordinaria, a realizar-se em sua séde, á Avenida Tavares de Lira n.º 109, no dia 28 do corrente, ás 15 horas, afim de tomarem conhecimento da renuncia apresentada pelos srs. Pedro Nobrega da Cunha Lima. Diretor-Presidente e Laercio Fernandes, Diretor-Gerente, e elegerem os seus substitutos.

NATAL, 19 de Março de 1946

Solon Aranha — Presidente Interino

Laercio Fernandes — Diretor-Gerente

Sociedade Anonima Mineração Jeronimo Rosado

RELATORIO A SER APRESENTADO A' ASSEMBLE'IA GERAL ORDINARIA EM SUA REUNIÃO DE 23 DE MARÇO DE 1946

Srs. Acionistas:

Vimos mais uma vez apresentar-vos o relatorio de nossas atividades na industria da mineração e aproveitamento de gipsita, relativamente ao ano comercial de 1945. No exercicio em apreço, ainda mais aumentaram as nossas despesas sendo que, as decorrentes das leis sociais que em 1944 atingiram Cr$ 20.904,90, passaram em 1946, a Cr$ 58.356,00. As cifras relativas a Obrigações de Guerra adquiridas montaram a Cr$ 45.408,90. FABRICAS — Como fizemos constar do nosso relatorio anterior, iniciamos a montagem de duas fabricas de beneficiamento de gesso bruto, que ficaram concluidas e em funcionamento. Na do Rio de Janeiro, despendemos até 31 de dezembro p. p. a soma de Cr$ .. .. 979.438,10, incluido ai o valor dos prédios e terrenos da rua Tuyuty, 260. A le Mossorá está representada no ativo pela quantia de Cr$ 60.273,20. O produto obtido na Fabrica do Rio está tendo aceitação lisongeira e o seu gerente, nosso antigo companheiro de administração Laurentino Duodecimo Rosado, continua com muito esforço a trabalhar para que nos sejam bem remuneradores os sacrificios a que nos impuzemos com essa realização. Como as vendas foram iniciadas em janeiro de 1946, somente no fim do exercicio poderemos aquilatar dos seus resultados. Os maquinismos, como sejam motores, britadores, pulverizadores, fornos, e o selector final funcionaram perfeitamente a contento. FORNECIMENTO DE GESSO BRUTO — Os nossos compradores se mostraram integralmente satisfeitos com os nossos serviços, conforme se vê da transcrição em seguida, de carta datada de 17 de agosto de 1945, da nossa maior fornecida, que é a mais importante fabrica de cimento da América do Sul: Cia. Nacional de Cimento Portland — (Mauá) Rio — ... "E' motivo de satisfação podermos registrar que durante os ultimos sete anos nunca chegamos a ficar sem gesso em nossos depositos, mesmo em certas épocas quando, devido á situação anormal da guerra, havia grande escassez de navios para o serviço de cabotagem. Estamos plenamente convencidos de que nenhuma outra empresa nos poderia ter proporcionado um serviço mais eficaz e melhor cooperação do que a que estamos recebendo de sua estimada firma e esperamos que continuaremos a merecer no futuro a msma presteza e atenção com que temos sido distinguidos até o presente, etc."

Ainda não iniciou o seu funcionamento a Cia. de Cimento Portland — Paraná, com a qual já firmamos contrato. ASSISTENCIA SOCIAL — Funcionaram eficazmente os serviços de assistencia ao operariado. O gabinete dentario fez 530 curativos, 456 eztrações, 12 dilatações de abcessos e 23 limpezas. O gabinete médico fez ligeiras intervenções e emitiu 256 receitas para o pessoal em serviço, despendesdo-se em medicamentos Cr$ 15.002,10. O movimento da enfermaria foi de 2.310 curativos e 1.354 injeções aplicadas. O atelier de barbearia realizou: serviços de cabeleilaria, 4.320 e de barbearia, 12.816. Mantivemos nas moradias das jazidas a escola primaria "Vicente Costa". Ainda não ficou terminado o prédio que estamos construinlo para séde do que vamos chamar Posto Medico-Dentario "Jeronimo Rosado", já tendo chegado do Rio todo o material cirurgico necessario ao seu desenvolvimento, que nos custou para mais de Cr$ 23.000,00. RESULTADOS DO EXERCICIO — Os resultados liquidos chegaram a Cr$ 567.500.20 e a diretoria propõe que lhe seja dada a seguinte aplicação: para Fundo de Reserva Cr$ 78.400,00, para Lucros em Reserva Cr$ 21.100,20 e para Dividendos Cr$ 468.000,00. Adotada essa destinação do lucro, o nosso capital e reservas montará a Cr$ .. .. .. 1.000,806,90. PROGRESSÃO DE NOSSO PATRIMONIO — Apesar de, desta vez, estar onerado pelas operações financeiras que fizemos para custeio da montagem da Fabrica de Gesso do Rio, de cerca de Cr$ 800.000,00, ainda demonstra progrsesão animadora o total representativo de nosso patrimonio como abaixo se vê:

1940 (1.º ano de funcionamento)	540.994,50
1941	770.280,90
1942	1.058.181,60
1943	1.153.003,50
1944	1.327.254,80
1945	2.469.086,30

Finalizando, queremos nos pôr á disposição da Assembléia para qualquer outra informação ou consulta sobre os negocios da sociedade.

Mossoró, 10 de Fevereiro de 1946.

(aa) ALDO FERNANDES R. DE MELO — Diretor-Presidente.

JERONIMO DIXSEPT ROSADO MAIA — Diretor-Gerente.

Parecer do Conselho Fiscal

Os abaixo assinados, membros do Conselho Fiscal da Sociedade Anonima Mineração Jeronimo Rosado, tendo examinado todos os papeis, contas e escrituração referentes ao ano de 1945, acharam tudo na mais perfeita regularidade, pelo que são de parecer não somente que sejam aprovadas como acolhidas pela Assembléia Geral a proposta da diretoria exarada no relatorio.

Mossoró, 14 de Fevereiro de 1946

(aa) JOSE' TEODORICO DA SILVA
LOURENÇO CRUZ
ANTONIO ALMEIDA COSTA
JERONIMO ROSADO BANDEIRA

Balanço Geral da S./A. Mineração Jeronimo Rosado, em 31 de Dezembro de 1945

ATIVO

IMOBILIZADO		
Minas & Jazidas	271.830,60	
Edificio "Jeronimo Rosado"	240.921,00	
Imoveis Urbanos — Mossoró ..	143.941,90	
Imoveis Urbanos — Natal	68.740,30	
Fabrica de Gesso — Mossoró ..	60.273,20	
Fabrica de Gesso — Rio de Jan.	979.438,10	
Posto Medico-Dentario "Jeronimo Rosado"	8.170,00	
Ações do Cine-Teatro Mossoró S. A.	15.000,00	
Ações da Cia. Siderurgica Nacional	5.000,00	
Ações do Banco do Rio Grande do Norte S. A.	2.400,00	
Ações da Cia. de Cimento Portland — Paraná	5.000,00	
Obriagções de Guerra	45.408,90	
Material	21.855,30	
Moveis & Utensilios — Mossoró	9.313,00	
Moveis & Utensilios — Rio	15.183,00	
Objetos de Escritorio — Rio ..	962,80	1.892.768,10
DISPONIVEL		
Caixa		96.230,20
REALIZAVEL EM CURTO PRAZO		
Pelos estoques existentes		465.068,00
CONTAS DE COMPENSAÇÃO		
Caução da Diretoria		15.000,00
		2.469.086,30

PASSIVO

NÃO EXIGIVEL		
Capital	260.000,00	
Fundo de Reserva Legal	195.836,00	
Reserva para Contas Duvidosas	103.986,00	
Lucros em Reserva	440.984,90	1.000.80690
EXIGIVEL EM CURTO PRAZO		
Dividendos	468.003,90	
Contas Correntes	985.275,50	1.453.279,40
CONTAS DE COMPENSAÇÃO		
Caução da Diretoria		15.000,00
		2.469.086,30

Demonstração da Conta Lucros & Perdas

A DEBITO		
Pelo encerramento das seguintes contas:		
Automovel, c/ de custeio ..		11.701,00
Juros & Descontos		109.165,50
Desp. Decorrentes de Leis Sociais		58.356,00
Impostos & Taxas		32.032,60
Despesas Gerais — Rio		2.810,00
Despesas Gerais — Mossoró		218.631,00
Calcinação Gipsita — Mossoró		22.343,00
Conta de Fabricação — Rio		145.184.40
Honorarios da Diretoria		215.629,00
Pelas aplicações:		
Fundo de Reserva Legal ..	78.400,00	
Lucros em Reserva	21.100,20	
Dividendos	468.000,00	567.500,20
		1.433.372,70
A CREDITO		
Pelos lucros obtidos em Renda de Ações, Titulos, outras rendas, Alugueis de Imoveis, Gesso Mossoró, etc.		1.433.372,70

Mossoró, 31 de Dezembro de 1945.

(aa) ALDO FERNANDES R. DE MELO — Diretor-Presidente.

JERONIMO DIXSEPT ROSADO MAIA — Diretor-Gerente.

FRANCISCO DA SILVA CARVALHO — Guarda-Livros, reg. n.º 22.302.

Comercio-Transportes-Finanças

O PORTO

Saidas: Hoje, os iates Santo Antonio e São Geraldo, para Canguaretama e Macau, respectivamente.

EMBARCAÇÕES A VELA

Para Canguaretama saiu hoje o iate Santo Antonio, sem carga.

— Para Macau saiu hoje tambem o iate São Geraldo, levando da nossa praça 50 sacos de açucar mascavo.

AVIAÇÃO

LINHAS AEREAS BRASILEIRAS

Do Rio chegou ontem o PPBRE, trazendo como passageiros:

Do Recife: Cheshire Malpas, Carrol Nicolson, Ian Comber, Marjorie Comber, Hilda Comber, Ernest Comber, Anne Van Der Vliet, Francis Van Der Vliet, Marshall Pontifex, Olinda Pontifex, Christopher Pontifex, Oscar Nunes Pinto, Henrique Bastian Alves.

Do Rio: Eduardo Martins Oliveira, Hermilio Toscano de Brito, Osvaldo Neves, Fernando Ricardo, Mateus P. Carvalho, Maria dos Prazeres Braga Neves.

O PPBRE retornou ontem mesmo ao Rio, levando:

Para Recife: George Henri Munier, Eduardo Campelo, Alfredo Montenegro.

Para o Rio: Francisco Pignataro Filho.

De correio deixou 15 kgs. tomou 1 kg.

CRUZEIRO DO SUL

Do PPCCC, que de Fortaleza passou dia 17 para o Rio, desembarcaram:

De Fortaleza: Alphonse Rabay.

De Mossoró: Jorge Pereira Borges.

Aqui embarcaram:

Para o Rio: Pedro Varela Fonseca e Silva, Ernesto Melo Batista, Gerardo José B. Borges, Helena Piza Prechel.

Em transito: 17 passageiros

PAN AMERICAN AIRWAYS

No NC-25653, que de Buenos Aires passou dia 18 para Miami, embarcou:

Para Porto Rico: Albert Syd Williams.

Em transito: 15 passageiros. De correio tomou 6 kgs.

— De Miami para Buenos Aires passou ontem o NC-33609, com 17 passageiros em transito. De correio deixou 26 kgs., tomou 144 kgs.

LINHA DA EUROPA

Atrazado 24 horas, chegará amanhã ao amanhecer o NC-88882, que procede de Lisboa, para retornar á capital portuguesa provavelmente no dia seguinte.

—

REPARTIÇÕES PUBLICAS

A Recebedoria arrecadou:	
Dia 9	56.051,30
Até dia 8 ..	397.627,90
Saldo do mês anterior ..	549.195,70
Recolhido pelo Saneamento:	
Dia 9	5.272,30
Até dia 8 ..	26.929,20
Total geral	1.035.076,40
— A Prefeitura arrecadou ontem	23.460,00

41

Cronica Social

ANIVERSARIOS

ONTEM

Crianças

Roselia, filha do sr. Otavio Carneiro Mesquita e de sua esposa d. Izaura da Silva Mesquita, residentes nesta capital

HOJE

Senhores

Dr. Osvaldo Ribeiro Dantas, cirurgião-dentista nesta cidade;

— Dr. Ezequias Pegado, procurador-fiscal do Departamento da Fazenda;

— José de Oliveira Costa socio da firma Fernandes & Cia. Ltda., do comércio desta capital;

— Otávio de Freitas, funcionário do Banco do Brasil.

Senhoras

Elinete Antunes Cavalcanti esposa do tenente Luciano Lins Bahia, oficial do Exército.

Senhoritas

Ambrosina Paiva, filha do sr. Vicente Gomes Paiva e de sua esposa d. Elvira Gomes Paiva.

Crianças

Esmar, filho do sr. Esmerindo Colaço e de sua esposa d. Maria da Penha Colaço, residentes nesta cidade;

— Elza, filha do dr. Silvino Lamartine, clinico nesta capital e médico do Instituto de Proteção e Assistencia á Infancia, e de sua esposa d. Nazinha Lamartine;

— Zilá, filha do sr. Vicente Mesquita, comerciante nesta cidade;

— Frederico Ozanan, filho do dr. Vicente de Souza, advogado nesta capital;

— Iara, filha do sr. Manoel Florentino de Albuquerque, funcionário da Recebedoria de Rendas;

— Terezinha, filha do sr. Cirilo Mousinho, funcionário do Banco do Brasil.

NOIVADOS

Contrataram casamento, nesta capital, a srta. Marionila Bahia Medeiros, filha do dr. Pedro Medeiros de Araujo, proprietário e fazendeiro no municipio de Santa Cruz, neste Estado, e de sua esposa d. Carminha Bahia Medeiros, e o primeiro tenente Evandalo Silva Leal, oficial da nossa Marinha de Guerra.

NUPCIAS

Consorciaram-se ontem, na cidade de Jardim do Seridó, deste Estado, o sr. Cipriano José de Medeiros, comerciante na vila de São José do Seridó, daquele municipio, e a srta. Maria Francisca da Cunha, professora das Escolas Reunidas "Professor Jesuino de Azevedo", da mesma vila e filha do sr. Ananias Cunha e de sua falecida esposa d. Maria Madalena da Cunha.

Serviram de testemunhas, tanto do ato civil, presidido pelo dr. Hilarino Amancio Pereira, juiz de direito da Comarca, como da cerimonia religiosa, ministrada pelo reverendissimo padre Pedro Luz Cunha, o sr. João Medeiros e sua esposa d. Ana da Cunha Medeiros, por parte do contraente, e dr. Max Cunha de Azevedo e srta. Ednah Cunha de Azevedo, representados pelo dr. Rui de Medeiros Mariz e srta. Diva Pires de Azevedo, por parte da nubente.

Os recem-casados foram muito cumprimentados após aquelas cerimonias, fixando residencia na aludida vila de São José do Seridó, centro de suas atividades profissionais.

NASCIMENTOS

Nasceu, no dia 12 do corrente, em Baixa Verde, José de Anchieta, filho do sr. Antonio Fernandes, auxiliar da firma João Camara & Irmãos, e de sua esposa d. Maria da Mota Fernandes.

SOLENIDADES NA SÉDE DO COMITÉ MUNICIPAL DO P. C.

Na séde do Comité Municipal do P.C.B., á rua Presidente Bandeira nº 384, realizar-se-á, hoje, dia 20, ás 19,30 horas, uma sessão solene de repudio á vigencia da "Carta de 1937.

Será comemorada, tambem, o dia da morte do lutador anti-fascista espanhol José Diaz, lendo-se dados biograficos sobre a sua vida.

Logo em seguida, será realizado um leilão tipo americano de uma medalha de bronze com a efigie de Luiz Carlos Prestes e de outros objetos.

CARVÃO

Coopere com os que combatem a carestia da vida. A "Carvoaria Mercado", na praça do Mercado da Cidade Alta, n.º 535, vende sob garantias, o melhor carvão da cidade pelo menor preço. Faça o favor em verificar a verdade.
DEPOSITO N.º 1 — Praça do Mercado n.º 535
DEPOSITO N.º 2 — Praia do Meio n.º 38
FONE 11-90

Oportunidades

ATENÇÃO

Noticia de ultima hora!

A sua roupa estragou? A traça furou? O onibus ou o bonde rasgou? A sua meia caiu o fio? Procure a sersideira invensivel a Rua Frei Miguelinho nº 99. Edificio São José. Ribeira.

Atende a qualquer hora.

—

ALUGAM-SE as seguintes salas proprias para consultorios medicos ou escritorios de advogados, etc. No Edificio BILA, 2º andar, salas 203 e 208. No Edificio ELDER, 1º andar, salas 7 e 8. A tratar na Importadora Severino Alves Bila S. A., Rua Silva Jardim, 86.

—

REPRESENTANTES: Oferece os seus serviços aos agentes de Laboratorios nas funções de distribuidor de amostras com a classe medica, aceita oferta na capital e no interior do Estado, para representar nas Farmacias e Drogarias a quem interessar convite para Lins, Rua Presidente Bandeira, 531 — Alecrim.

—

NEGOCIOS URGENTES

Vende-se moveis semi-novos. Dormitorio, sala de jantar, sala de visitas, etc.

— Vende-se uma casa á Vila Palatnick. A tratar á Av. Deodoro, 614.

—

LEIA ISTO:

Vende-se um estabelecimento comercial, localizado no melhor ponto da cidade, explorando o ramo de louças, vidros, ferragens, cutelarias e material eletrico e sanitario. Sortimento novo e estoque regular. Trata-se com Aureliano. Travessa Argentina, 45-A.

—

VENDE-SE uma propriedade por nome "Boa Vista", em Larangeiras do Abdias, municipio de São José de Mipibu, medindo 1.500 braças de comprimento por 140 de largura, sendo quasi toda cercada de arame com rio permanente, contendo 250 coqueiros e 250 pés de mangeiras e outras fruteiras, inclusive larangeiras e bananeiras.

Com 20 mil covas de roças e com 20 vacas, 5 novilhas e 15 novilhos, 6 garrotes e 4 bezerros, 3 de cela e 2 de carga, todos raciados. A tratar com o sr. Manoel Martins Filho na mesma propriedade.

MEDICOS

DR. MANOEL VITORINO
Doenças do sistema urinário
(Ambos os sexos)
Doenças do sistema genital masculino.
OPERAÇÕES
Doenças venereas em geral
Consult.: Rua Cel. Bonifácio
n.º 238 — Natal — Tel. 10-88

DR. ALVARO VIEIRA
(Chefe de Clinica Cirurgica do "Hospital Miguel Couto"
CLINICA DE SENHORAS
OPERAÇÕES
ELETRICIDADE MEDICA
Ondas Curtas — Eletro-Coagulação — Bisturi Eletrico
Consultorio: Das 10 ás 12 e das 14 ás 18 horas. Av. Fone: 1284
Residencia: Av. Getulio Vargas, 704—Fone: 1423
Natal - Rio G. do Norte
Duque de Caxias, 196
(Casa terrea)

ADVOGADOS

RAIMUNDO NONATO FERNANDES
Advogado
Escritorio: Av. Duque de Caxias, 206 - 1º andar
Res.: Deodoro, 411
— Natal —

Politica...

(Conclusão da 2ª pag.)

deral em materia de jogo e farra, que ela considerava como as mais altas conquistas culturais.

O continuador do seu governo benemérito, sr. Beraldo, parece ter herdado do mestre as mais marcantes diretrizes em materia de filosofia politica. Quanto ao que me toca, por exemplo, posso transmitir a informação que me foi prestada em telegrama de dois bravos correligionarios de Paracatú, os srs. Temistocles Rocha e Raimundo Vargas. Dizem esses chefes da U. D. N. no velho municipio, cujas tradições de liberdade são das mais fulgentes de Minas, que o prefeito Romualdo Tomba, o delegado, que é primo dele, e mais o fiscal da Prefeitura, instrumento de ambos, intervieram abertamente nas eleições suplementares que há pouco se realizaram, no sentido de impedir que fosse sufragado o nome do candidato local udenista, que é quem estas linhas escreve.

Compreendo que o caso de Paracatú possa parecer ao distinto cronista parlamentar apenas a manifestação do pressentimento pessoal de quem teve menos votos do que esperava, na suplementar, (embora tivesse todos os votos dados á U. D. N. local), ou, se ele fôr mais tolerante, um episodio remoto de um lugarejo distante e sem importancia para as grandes questões que aqui se debatem. Se o cronista fôr comunista, então será fatalmente de opinião que Paracatú é longe demais, e que pertissimo de nós estão somente as zonas que interessam a Staline, como a cidade de Mukden ou a provincia do Azerbaijan, como se sabe, vizinhas do Rio de Janeiro. Pois a grande, a inevitavel fraqueza do pensamento politico comunista na América Latina é este. Partido da classe operaria politizada, isto é, com a atenção concentrada nas maiores cidades, não manifesta o menor interesse pela vida politica real dos pequenos centros.

Nestes pequenos centros a vigilancia democratica está na oposição municipal, que os governos estaduais esmagam e os comunistas ignoram. Somos nós, da U. D. N., esta oposição municipal. Somos nós, portanto, estes vigilantes democraticos em todo Brasil. Depois veem dizer que não devemos discutir estes casos nos salões da côrte, que isto é uma roupinha suja que se lava em familia e não querem que mandemos para ao diabo os que isto dizem...

Eis porque o louvavel proposito dos lideres parlamentares da U. D. N. de encarar a redação da Carta Constitucional como um assunto de magno interesse geral, que exige no setor federal o mais estreito acordo e a bôa vontade reciproca entre oposições e governo, não invalida a necessidade da resistencia aos desmandos dos governos regionais. Antes, aquela compreensão da situação estimula esta necessidade, porque não se terá nunca um regime constitucional decente neste pais, se não se conquistar, uma vez por tidas, em todo o territorio nacional, as mais eficientes garantias para o exercicio dos direitos politicos. Coisa de que o governo de um grande Estado como Minas está dando provas de completa ignorancia.

A DOUTRINA...

(Conclusão da 2ª pag.)

ela ao plenário da Assembléia. o processo comunista largamente se desenvolve no seio das massas, pela abertura do conflito interno: dissidios coletivos, greves, reivindicações de classes. De uma reivindicação de classe vi a minuta onde era reclamado salário maior, e ao mesmo tempo a redução da paga dos serviços publicos, como se êstes não vivessem de taxas que incidem sôbre tôdas as classes e só aquela as merecesse mais baixas. A reivindicação ia portanto ao privilégio!

Ninguém pode recusar o exame de um conflito quando êle se manifesta por seus fatores naturais. Já o conflito escapa a êsse direito se preparado artificialmente e com má fé. A medida que o evite ou reprima não é adotada contra uma classe; é impeditiva da mistificação.

O combate á doutrina do Comunismo cabe no campo das idéias. A defesa contra o processo comunista é obra das providências administrativas — trate-se de espionagem como agora nos Estados Unidos e no Canadá, ou de fomento á desordem entre as classes, como no Brasil.

Radiofonía

A Rádio Educadora de Natal, vai apresentar, hoje, das 19 ás 19,30, "The Hit Parade" uma colaboração da Repartição de Informações e Assuntos Culturais, através o Consulado Norte-Americano em Natal.

"The Hit Parade", como seu proprio nome indica, reune, uma verdadeira parada de ritmos com melodias de sucessos na terra do Tio Sam.

-o-

A programação de hoje, da ZYB-5, oferece em seu horário das 20 ás 21 horas, nomes que se destacam no cast da associada potiguar. E, entre eles, um novo: Julio Vieira, cuja primeira apresentação satisfez plenamente.

—

PROGRAMA PARA HOJE

18.00 — AVE MARIA
18.05 — Páginas selecionadas
18.20 — Panorama Esportivo
18.30 — O Vingador
18.45—Programa Oficial do Estado
19.00 — "The Hit Parade"
19.30 — Boletim Informativo do DNI
20.00 — Terezinha Maia
20.20 — Orquestra Poti e Julio Vieira
21.00 — Ubaldo Lima
21.15 — Euclides Melo
21.35 — Musica Popular Variada
22.00 — Bôa Noite — Encerramento

Registro Industrial de 1946

Sujeitos o multas os estabelecimentos faltosos

Os orgãos do sistema nacional de estatistica estão, desde janeiro ultimo, realizando a entrega aos estabelecimentos industriais de qualquer natureza existentes em todo o pais dos formulários do Registro Industrial, a cujo preenchimento se acham os mesmos sujeitos, em virtude de lei federal.

E' escusado salientar a significação dêsse levantamento anual, cujos resultados se tornaram imprescindiveis á orientação dos poderes publicos e dos próprios industriais e comerciantes, bem como ao conhecimento, em geral, da marcha de nossa industrialização

Nesta capital, os industriais em geral, devem fazer o seu registro na Inspetoria Regional de Estatistica, localizada á Praça Augusto Severo, Edificio Aureliano, 2º andar, cabendo, nos municipios do interior, ás Agências Municipais de Estatistica, fornecer os boletins e recolhê-los devidamente preenchidos.

A legislação referente ao Registro Industrial sujeita a multas os responsáveis pelas emprêsas e estabelecimentos que deixam de efetuar ou renovar sua inscrição e prestar as informações previstas no formulário. A experiência tem demonstrado, entretanto haver o melhor espirito de colaboração da parte dos informantes, tanto que o numero de penalidades impostas, nos anos anteriores, tem sido insignificante.

A Inspetoria Regional de Estatistica do Rio Grande do Norte, como orgão encarregado da execução do Registro Industrial nêste Estado, está fazendo ver aos industriais a conveniência de não deixarem para os ultimos dias do prazo o cumprimento do dever que lhes cabe.

"O DIARIO"
é o jornal de maior VENDA AVULSA da Capital

Clinica de Senhoras do Dr. Etelvino Cunha

(Especialista)
Cursos de aperfeiçoamento no Rio de Janeiro e S. Paulo
Doenças de Senhoras — Partos
Ondas ultra-curtas, bisturi eletrico, eletrocoagulação, etc.
Cancer — Tumores
Consultorio: Rua Cel. Bonifacio, 222 — Fone 10-82
Consultas: Das 15 horas em diante, excéto aos sábados.
Residencia: Praça André de Albuquerque, 534
Fone 13-75.

Loureiro da Silva x Ernesto Dorneles

PORTO ALEGRE, 20 (Meridional) — O sr. Loureiro da Silva, respondendo a uma entrevista do senador Ernesto Dorneles, declarou á imprensa que, deixando o governo em consequencia do golpe de 29 de Outubro, recusou-se a fazer parte da deputação pelo P. S. D. Prosseguindo, disse que ingressou no Partido Trabalhista a convite do sr. Getulio Vargas, aceitando a incumbencia de reorganizar e reestruturar o citado Partido no Rio Grande do Sul. Lamentou que o sr. Ernesto Dorneles tenha agredido a sua candidatura á presidencia do Estado. Em seguida, o sr. Loureiro da Silva declarou, ainda em resposta ao sr. Ernesto Dorneles, que se todos seguissem a sua orientação o "general Dutra não estaria na presidencia da Republica, mas sim o sr. Getulio Vargas, orientando a Constituinte na base de suas doutrinas politicas e sociais evoluidas desde a Revolução de 1930". O sr. Loureiro da Silva concluiu, salientando que trás o endereço errado a acusação feita contra a sua pessôa pelo sr. Ernesto Dorneles.

O Santa Cruz estreiará sabado em Natal

CONTRA UM COMBINADO AMERICA-ALECRIM A EXIBIÇAO DOS PERNAMBUCANOS--SERÁ O ABC O SEGUNDO ADVERSÁRIO--VIRÁ COMPLETO O "CLUBE DAS MULTIDÕES"

Mais uma grande temporada inter-estadual de futebol teremos esta semana com a vinda a Natal, a convite da Federação Norte-Riograndense de Desportos, da valorosa equipe do Santa Cruz F. Clube, de Recife.

A noticia da visita do tricolor pernambucano está despertando, como é natural, o maior interesse aos aficionados natalenses, sobretudo depois do resultado do match de domingo passado entre o Santa Cruz e o Ipiranga, da Bahia, que fazendo sua estréia em Recife perdeu de 8x0 para o chamado "clube das multidões".

Vem portanto o conjunto pernambucano sobejamente credenciado para os jogos que disputará em Natal nos dias 23 e 24 do corrente, quando lançará em açã o mesmo quadro que levou de vencida o poderoso esquadrão bahiano que ora realiza uma temporada em Recife, honrando as tradições esportivas do Leão do Norte.

Entregue agora á direção técnica de José Mariano Carneiro Pessôa (Palmeiras), a equipe dos corais volta a se impor como uma das melhores do norte do pais, formando entre as primeiras das canchas recifenses. Dentre os grandes valores que integram hoje o Santa Cruz citam-se Teobaldo, Sidinho, Amauri Eloi, Irineu e Siduca, além de Dengoso, do América, que foi uma das maiores figuras em campo, no prelio de domingo em Recife.

O nosso publico esportivo terá oportunidade de ver em ação um conjunto de grande expressão técnica e que dificilmente se deixará vencer em nossos gramados.

A estréia do Santa Cruz será na tarde de sabado contra um Combinado América-Alecrim. Terão os visitantes pela frente um adversario disposto a uma bonita figura e formado pelas maiores figuras dequeles dois clubes.

No dia seguinte, domingo, os tricolores enfrentarão o ABC, campeão da cidade, que é, ainda, o maior depositário das esperanças do publico natalense.

Federação Norte-Riograndense de Desportos

COMUNICA-NOS A SECRETARIA DA MENTORA

A Federação resolveu cobrar os seguintes preços para os ingressos na temporada do Santa Cruz F. Clube, de Recife, a realizar-se nos dias 23 e 24 do corrente:

Cadeira numerada	Cr$ 25,00
Arquibancada	Cr$ 15,00
Sombra	Cr$ 7,00
Militares fardados na sombra	Cr$ 5,00

A presidencia da mentora foi compelida a aumentar os preços dos ingressos para a presente temporada, tendo em vista altos compromissos com a mesma, agravados ainda pelo fato de não vender ingressos para a geral do estadio ,em virtude dos melhoramentos que estão sendo ali feitos. O não funcionamento da geral do estadio trará um prejuizo estimado em Cr$ .. 6.000,00, importancia que sempre foi arrecadada nas temporadas anteriores.

Por esse motivo a Federação espera que o publico esportivo do Natal compreenderá os motivos que determinaram o aumento de preços e mais uma vez dará a sua colaboração prestimosa e leal á presidencia da Federação Norte-Riograndense de Desportos nessa ardua tarefa.

IMPUREZAS DO SANGUE
ELIXIR DE NOGUEIRA

Chegará 6a. feira á noite adelegação do Santa Cruz Como está a mesma constituida

A delegação do Santa Cruz do Recife, chegará a esta capital sexta-feira á noite, viajando pelo inter-estadual.

A constituição da embaixada pernambucana será a seguinte: Presidente: Edgar Beltrão; Secretário: Pires Galvão; Técnico: José Mariano Carneiro Pessoa (Palmeiras). Jogadores: Teobaldo e Estenio (goleiros); Sidinho, Pedrinho e Amaro (zagueiros); Rubinho, Irineu, Gerson e Rui (médios); e Toinho, Amauri Eloi, Dengoso, Siduca, Ednaldo, Popó e Sancho (atacantes). Acompanha a delegação tricolor o cronista esportivo Haroldo Praça.

Galvão, Mesquita Ltda.

Ferragens em geral, tintas, artigos sanitarios e material para construções.

GALVÃO, MESQUITA LTDA.

Rua Dr. Barata, 317 — Telefone 11-58 — Natal

UMA IMPOSTURA

(Conclusão da 2ª pag.)

com um corpo estranho, dentro dela, como este, se os russos não acreditam por nada na sua eficiencia e na sua autoridade, como dispensadora de paz e da ordem entre as nações? Para que o aparelho de organização e de defesa da ordem juridica internacional logre operar é indispensavel dar-lhe prestigio. Ora, esse prestigio, para que ele exista, deve resultar da confiança que aqueles que conceberam a ONU depositem no seu mecanismo e nas suas responsabilidades. Do dicionario politico riscou o Soviet a palavra "confiança". Como é um governo absolutista, não se fia de ninguem. Fechado dentro do seu egoismo supremo, organizou um serviço de policiamento proprio das fronteiras eslavas e do territorio dos vizinhos, como nem ao Fuehrer acudiu algo de parecido.

Na intransigencia da sua determinação jacobina, a fórmula da diplomacia soviética é irrisoria. Dizem os russos que desejam possuir vizinhos "amistosos", quando o que ilumina o quadro até aqui preparado da segurança das fronteiras soviéticas, é o assalto puro e simples da soberania dos vizinhos, nos mesmos termos em que o levavam a cabo Hitler Mussolini e Tojo. E' assim, armada a tirania e usando das suas armas que o Soviet pretende grangear a amizade dos povos lindeiros do seu colossal imperio. Na execução dos planos traçados para a auto defesa comunista, o Kremlin nada deixa para amanhã. São providencias imediatas, medidas urgentes, golpes de violencia do que ele lança mão, para amparar as tendencias expansionistas do seu proselitismo ideológico e territorial. Ninguem deve perturbá-lo. Aos que ajudaram a vencer a Alemanha e o Japão, lhes é defeso o direito de molestá-lo com uma fiscalização quanto mais com intervenções. Obra-se de Moscou pela ação direta, tal qual no fascismo e no nazismo, como se integridade de fronteira fosse privilegio do vizinho poderosamente armado, e onus para os fracos. E' o pleno direito do mais forte que exercita o comunismo rüsso neste momento. Dos despojos da guerra, pleiteia e está tomando, á força, sua parte de leão. Mataram-se milhões de homens, incendiaram-se e demoliram-se milhares de aldeias e cidades, para que a Europa e a Asia mudassem apenas de senhor. A escravidão nazista chama-se agora servidão soviética. Fala a ameaça do canhão da metralhadora e da bomba russa, onde estouravam há um ano seus equivalentes do "Eixo".

Aqui estamos para abrir os olhos aos brasileiros. Os mistificadores, que surgem da tribuna parlamentar, como meirinhos de uma imissão de posse do Soviet na soberania latino-americana, devem parar na impostura. Os interesses dos russos, as ambições de uma tirania de garroteadores da independencia das nações livres não podem continuar a ser impunemente defendidos da tribuna de um Congresso armado para debates mais desinteressados do que esse contido no fundo da cupidez soviética. Morreram os nazistas na Europa central. Em seu lugar ressuscitaram outros piores pelo cinismo com que falam em democracia, mostrando as unhas e os dentes de especimens primitivos da estepe.

Reune-se amanhã o Conselho Supremo da F.N.D.

Serão julgados os pedidos de filiação do Potiguar e do Juventus--Recurso do Santa Cruz

O Conselho Supremo da Federação Norte-Riograndense de Desportos julgará os pedidos de filiação do Potiguar Esporte Clube e do Juventus Esporte Clube, amanhã, quinta-feira.

Para esse fim foi convocada, de ordem do vice-presidente em exercicio, dr. João Maria Furtado, uma sessão ordinaria, que se realizará ás 19 horas, na séde do Clube dos Bancarios, á rua João Pessôa, 168, 1.º andar.

Na referida sessão será julgado, tambem, um recurso interposto pelo Santa Cruz F. Clube, contra o ato da Federação que suspendeu o atleta Isaias Pereira (Gordo).

Agarre seu homem

De VERONICA DENGEL
(Autora de "BELEZA E PERSONALIDADE")

—***—

Tradução de SUZANA FLAG
(Autora de "MEU DESTINO E' PECAR")

—***—

Nenhuma mulher poderá esquecer os conselhos deste livro. ATENÇÃO: O capitulo lacrado só poderá ser lido pelas mulheres.

—***—

Pedidos pelo Reembolso Postal, sem aumento de preço, á rua do Livramento n.º 191 — RIO
PREÇO: Cr$ 40,00
Em todas as livrarias
Uma edição CRUZEIRO



O CORAÇÃO do vovô!...

A bôa dupla: Iodalb e cetinha, permitem ao vovô uma velhice tranquila e feliz. Com base de iôdo e peptona de leite, IODALB conserva as artérias elásticas e eficientes.

IODALB
SENTINELA DO CORAÇÃO
PRODUTO SAUDE LEITE

UMA INDÚSTRIA NACIONAL DE CONCEITO UNIVERSAL

Temporada esportiva no Aéro Clube

INICIA-SE, SEXTA-FEIRA, COM UMA PARTIDA DE BOLA AO CESTO

Iniciando a temporada esportiva no Aéro Clube, será disputado, na noite de sexta-feira, na quadra do clube do Tirol, interessante "match" de basquetebol entre duas equipes formadas por jogadores das categorias de solteiros e casados.

Para a formação dos dois quintetos estão convocados os seguintes elementos:

CASADOS — Nesi, Serrano, Fernando, Oscar, Romulo, Lamas e Luciano.

SOLTEIROS — Rossini, Nestor, Zelins, Altanir, Alberto e Martini.

Sindicato do Comercio Varejista de Natal

ASSEMBLEIA GERAL EXTRAORDINARIA EM 1.ª CONVOCAÇÃO

Este Sindicato convida os seus associados, em pleno goso de seus direitos sociais e quites com a tesouraria, para tomarem parte na Assembléia Geral Extraordinaria a realizar-se, em sua séde social, á Avenida Tavares de Lira, n.º 96 — 1.º andar, nesta cidade em 1.ª convocação ás 19,30 horas do dia 21 do corrente, afim de tratar de **assuntos de interesse da classe.**

Natal, 16 de Março de 1946.

(a) **Militão Chaves,** presidente.

INTERPELAÇÃO EXTRA-PARLAMENTAR

---Qual a situação do projeto de aumento de vencimentos do funcionalismo estadual?

Politica e Administração

Foi afinal abordado na Constituinte o chamado "caso Borghi", que tanta repercussão está alcançando em todo o pais. O sr. Souza Costa fez a sua primeira solene apresentação na tribuna da Assembléia, para defender a politica financeira do Ministério da Fazenda, na sua gestão, especialmente em relação ao financiamento da lavoura algodoeira. E essa defesa, como aliás confessou o proprio autor, trará uma resposta indireta ao problema Borghi, do ponto de vista de suas ligações com as finanças da Ditadura, sobre as quais pesam tão graves acusações.

Procurou mostrar inicialmente o sr. Souza Costa qua a politica do Governo Vargas em relação ao algodão teve em vista beneficiar diretamente os lavradores, em vista das depreciações sofridas pelo produto em consequencia nas dificuldades criadas pelo mercado externo, que se retraiu com a guerra. Em segundo lugar, quiz fazer crer que, dentro dessa politica, não houve da parte do governo a preocupação de beneficiar determinadas pessôas, porque as vantagens do financiamento eram oferecidas igualmente para todos. Si, portanto, uns tiraram maior proveito do que outros, nada tem o governo com isso.

Entretanto, quando se perguntou ao sr. Souza Costa que fizera o governo para impedir a especulação dos intermediarios, em prejuizo dos verdadeiros interessados — os lavradores — nada respondeu. E assim não explicou porque Hugo Borghi, não sendo lavrador, teve o privilegio de levantar a 4ª parte da verba de financiamento. Tambem não explicou porque o sr. Borghi sempre obteve lucros em todas as operações realizadas, tão vultosas e tão complexas, como se possuisse o dom divinatorio de prever a alta para comprar na baixa, e assim jogar sempre na certa, quando o mesmo não acontecia com os outros.

A esta pergunta, porém, a minoria respondeu com um documento irrefutavel, exibindo o balancete de um estabelecimento bancario em que Borghi figura como socio de Rui da Costa Gama, genro do sr. Getulio Vargas. Com esta prova, têm-se a causa das "previsões" infaliveis de Borghi no mercado do algodão, dos seus lucros fabulosos, das franquias que lhe eram abertas pelo Banco do Brasil, para levantar Cr$ 250.000.000,00, com uma ficha cadastral em branco, de tudo o mais que a nação já sabe.

Algumas considerações e solicitações de que nós somos apenas os veículos

Afinal, já estamos no fim de março e o silencio sobre o aumento de vencimentos do funcionalismo publico estadual permanece o mesmo.

Entretanto, se há uma medida a merecer todo o interesse do governo é essa, em face da situação de milhares de funcionarios cujos parcos salarios representam, para muitos, autenticos salarios de fome.

Ainda na interventoria Seabra, quando se estudou o assunto e se redigiu o plano de aumento, foi o processado remetido á Comissão de Negocios Estaduais no Rio, ou ao presidente da Republica, através do Ministerio da Justiça, ao que apurou de maneira um tanto incerta a nossa reportagem. Mas o fato é que a documentação foi encaminhada e já era tempo de saber-se alguma cousa do seu destino. Um processado dessa natureza não pode aguardar dentro do "bureau" de algum esquecido extra-numerario mensalista, todo cheio de tédio e preguiça pelo ardente calor carioca, a marcha rotineira dos papeis burocraticos comuns. Há que o governo estadual pedir preferencias, pleitear a sua solução, acelerar-lhe os estudos e despachos, empenhando os seus constantes bons oficios nesse sentido, junto ás autoridades no Rio.

Porque a realidade é que, cá fóra, o tempo vai passando, e, com ele, dias duros e dificeis para o funcionalismo estadual.

Mesmo que o projeto tenha que aguardar tempo legal para abertura de crédito especial — o que já se acha proximo — é interessante saber a quantas anda o papelorio nas repartições da côrte. Esse silencio é que é sombrio e cria pessimismo.

Ou será que o governo já dispõe, no momento, de alguma informação a respeito e pode transmiti-la ao publico, rompendo o gêlo da situação?

Desejamos salientar, em conclusão, que essas considerações e essas perguntas não são originalmente nossas.

No caso em apreço, somos apenas os veiculos das tantas e tão constantes solicitações que, a esse respeito, nos são dirigidas por interessados.

Ouçam ZYB-5 Radio Educadora de Natal

TEVE BRILHANTE EXITO O RECITAL DE ZORAIDE ARANHA

CASA CHEIA NO "CARLOS GOMES"

Para uma numerosa assistencia, que encheu todas as dependencias do Teatro Carlos Gomes, o que é raro verificar-se nesta capital, em se tratando de recitais ou concertos. Zoraide Aranha deu ontem á noite o seu espetaculo de declamação.

Essa festa artistica preencheu, assim, os seus esperados objetivos, redundando num completo exito para a admiravel "diseuse" patricia.

Ao programa, que incluiu poemas de autores nacionais e estrangeiros, Zoraide Aranha deu um exato desempenho, recebendo da platéia os entusiastas aplausos a que fazia jus.

Plantão de Farmacia

HOJE

Farmacia MONTE

Farmacia COELHO

REUNE-SE O MOVIMENTO DA JUVENTUDE

O Movimento da Juventude fará realizar, hoje ás 19,30 horas, em sua séde provisória, mais uma reunião na qual serão tratados diversos assuntos de interesse da nossa mocidade.

Para essa sessão será franca a entrada.

Economia domestica
Inimigo das habitações
Como receber os convidados
Conselhos e receitas úteis

Estes são alguns capitulos de

Problemas do Lar

de

MARIALICE PRESTES

Uma enciclopédia do lar moderno.

Pedidos pelo reembolso postal, sem aumento de preço, á rua do Livramento, 191 — RIO — Preço Cr$ 50,00

EM TODAS AS LIVRARIAS

Uma Edição CRUZEIRO

O DIÁRIO

NATAL — Quarta-feira, 20 de Março de 1946

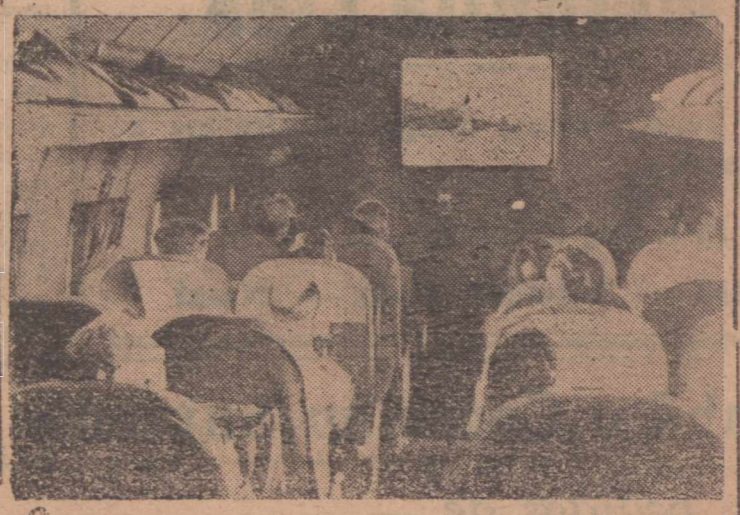

CINEMA NOS "CLIPPERS" EM PLENO VÔO — Visando tornar mais agradaveis as suas viagens transatlanticas, a Pan American World Airways acaba de oferecer mais um serviço aos seus passageiros, instalando equipamento de cinematografia nos "clippers" das grandes linhas. Esse melhoramento começou a ser posto em prática na rota de Nova York a Londres e faz parte de um programa cuja finalidade é ampliar o conforto das viagens aéreas no após-guerra. Quando, á noite, a aeronave atinge os longos trechos de vôo sobre o mar, são oferecidas aos passageiros sessões de cinema, com a exibição de peliculas novas da filmoteca organizada pela Pan American. Desta forma, como se nota no aspecto acima colhido no interior de um avião, podendo ver-se as mais recentes produções de longa metragem dos estudios de Hollywood, além de fitas naturais sobre os ultimos acontecimentos, comedias, curiosidades, desenhos animados e "shorts" descritivos de paises ou regiões estrangeiras, de preferencia sobre a terra para a qual se dirigem os viajantes. Pioneira em numerosas realizações de importancia no campo aeronáutico, coube tambem á Pan American levar á prática este melhoramento de utilidade inegável. Os aparelhos de projeção e reprodução do som, assim como a tela e tudo o mais que constitue o equipamento cinematográfico dos aviões, mereceram cuidadosos estudos técnicos afim de oferecerem, num ambiente relativamente pequeno, um espetaculo perfeito, não só pela boa apresentação da imagem, mas tambem pela completa ausencia de trepidação. De instalações desse genero, porém ainda mais modernas, serão dotados os grandes quadrimotores "Constellation", de 56 passageiros, o tipo de avião que a Panair do Brasil utilizará para a sua linha Rio-Lisboa-Paris-Londres, cuja inauguração está prevista para ——— este mês ———

A CIDADE

A pavimentação da estrada de rodagem Natal-Macaiba representa serviço de inestimavel valia que, uma vez concluida, terá a mais benefica influência não apenas quanto ao maior intercambio entre as duas cidades visinhas, mas, também, no tocante ao abastecimento da capital pelas maiores e mais rapidas facilidades de comunicações entre os dois centros que daí resultarão.

Iniciado os trabalhos ao tempo da Interventoria Rafael Fernandes, quasi ao fim de seu Govêrno, foram ainda construidos áquela época, quasi cinco quilometros da importante rodovia.

Com as mudanças na administração estadual, os serviços si bem que arrastando-se com morosidade, foram continuados, embora sofrendo, de vez em quando, suspensões temporárias prejudiciais ao seu acabamento.

Executado em virtude de acôrdo com a antiga Inspetoria Federal de Obras Contra as Secas, que entraria com o custeio da mão de obra enquanto que o Estado teria que fornecer as pedras no local da obra, inexplicavelmente, agora estão os serviços novamente paralizados e que veio tornar a estrada, em virtude das chuvas caidas quasi intransitavel, principalmente nos locais onde estavam sendo executados.

Ao que tudo indica, desta vez houve falta de paralelepipedes para o calçamento e no caso, seria do maior interesse que o Govêrno estadual procurasse solucionar o quanto antes o problema, para a continuidade das obras.

E isso porque, já houve concorrencia para o fornecimento do material e seria o caso de não desprezarmos o valioso auxilio da Inspetoria enquanto existe de sua parte boa vontade e verbas para os trabalhos.

E não resta duvida, que sendo Macaiba atualmente, um dos centros abastecedores da capital, a conclusão de serviço de tão imediatos resultados traria no minimo, uma diminuição de preços nos generos importados, o que não seria para pôr de lado nesses agudos tempos de crise. — Z.

VACINAÇÃO CONTRA A HIDROFOBIA

O Serviço de Defesa Sanitaria Animal, instalado no Edificio "Fernando Costa", convida os srs. proprietarios de cães a proceder á vacinação nos mesmos contra a hidrofobia, em vista de já ter havido, este ano, diversos casos desse mal.

Linhas Aereas Brasileiras

Viagens em "Douglas DC-3"

Terças e Quintas-feiras para:

RECIFE — MACEIO' — SALVADOR — VITORIA — RIO

Reservas á Rua Cel. Bonifacio, 194

Fone 10-99

PEDROZA & IRMÃO LTDA

Agentes

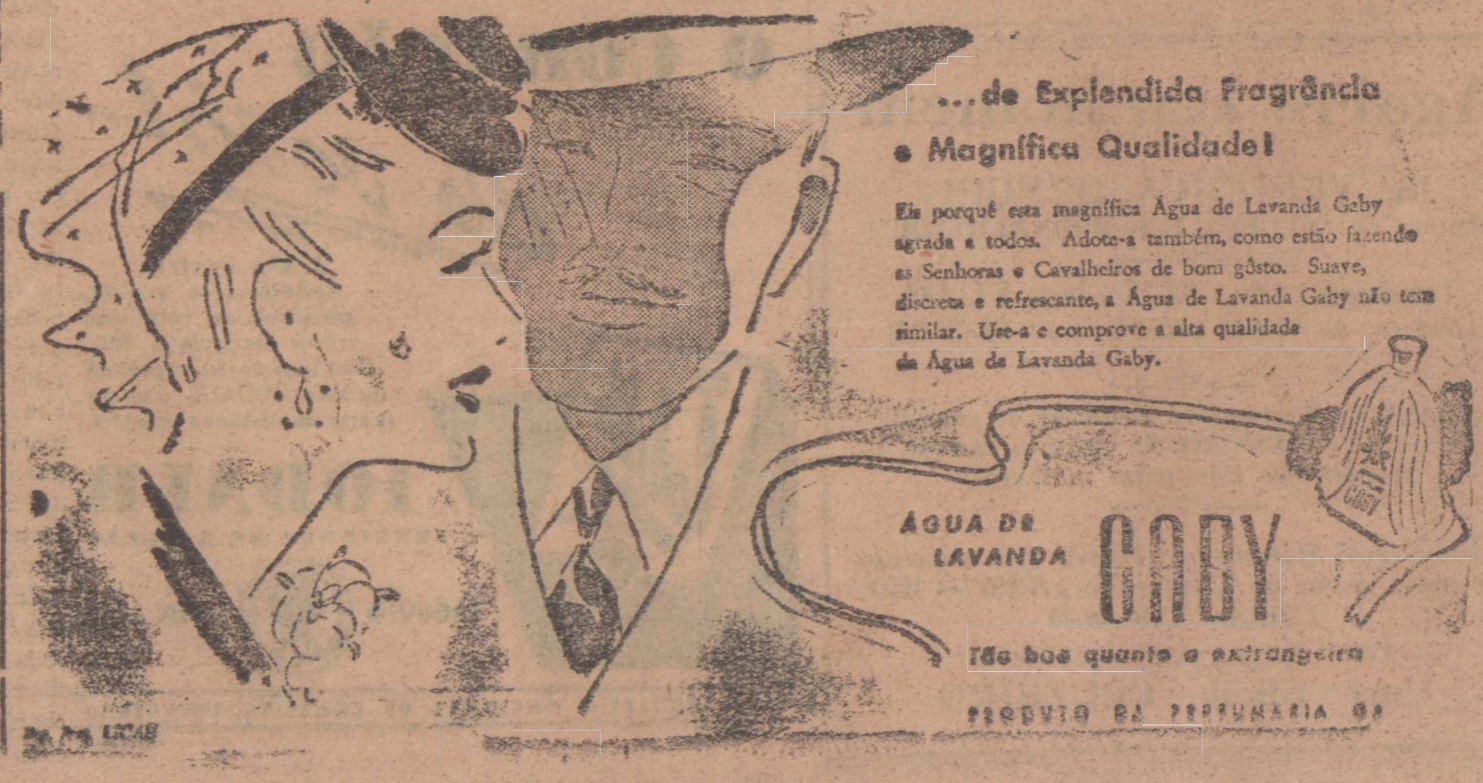

Forças britanicas em posição no Iraque

PEDIDO PELA RUSSIA O

Adiamento da sessão do Conselho de Segurança da ONU

Não está, no momento, preparada para debater o caso russo-persa Pelo inesperado da proposta iraniana

TEERÃ, 21 (U. P.) — A radio americana transmitiu a seguinte informação: O presidente do Conselho de Segurança convocou, urgentemente, os seus membros, em consequencia de uma mensagem do marechal Stalin, que foi entregue pelo novo embaixador sovietico.

TEXTO DA MENSAGEM DE GROMYKO

Washington, 21 (U. P.) — E' o seguinte o texto da carta enviada por Gromyko, embaixador da U.R.S.S., ao secretario geral da ONU: "Em nome do governo sovietico, peço a V. Ex. tomar as medidas necessarias para que a data da reunião do Conselho de Segurança seja adiada para 10 de abril, porque a questão levantada pelo governo iraniano foi inesperada para o governo sovietico, em virtude das negociações entre o governo iraniano e a URSS, que se realizam, precisamente, nesta ocasião. Assim, o governo sovietico não está pronto para tomar parte nas discussões relativas á questão levantada pelo governo iraniano. Naturalmente, que o governo sovietico está necessitando de certo tempo para fazer os preparativos para participar do debate sobre essa questão. E' esse o motivo por que o governo sovietico sugere o adiamento da reunião do Conselho de Segurança para 10 de abril".

UMA CARTA DE STETTINIUS

Washington, 21 (U. P.) — O secretario geral da Organização das Nações Unidas divulgou uma carta do representante norte-americano no Conselho de Segurança, sr. Stettinius, informando que fará esforços para colocar o protesto iraniano contra a Russia, em primeiro lugar, na agenda do Conselho de Segurança, a reunir-se segunda-feira. Pediu tambem que os dois paises — Russia e Inglaterra — informassem sobre as negociações, que possam ter realizado desde a ultima reunião do Conselho de Segurança em Londres.

Edição de hoje
Cr$50,0

O DIÁRIO

Orgão dos "Diarios Associados"
Fundado a 18 de Setembro de 1939

ANO VII — Quinta-feira, 21 de Março de 1946 — N.º 868

ASSEMBLE'IA CONSTITUINTE

Debate do caso Borghi

O deputado Souza Costa isolado sob fogo de barragem da oposição

RIO, 20 (Meridional) — De um observador politico — Depois das espantosas declarações do chefe comunista, e que, cedo ou tarde, fixarão em fatos o erro fatal a que está conduzindo milhares de brasileiros, muitos dos quais honestos e bem intencionados, nenhum assunto prendeu tanto a atenção da Assembléia Nacional Constituinte que o já famoso "affaire" Borghi.

Com a sua veemente intervenção, defendendo-se de um aparte intempestivo do sr. Souza Costa, o sr. Otávio Mangabeira arrebentou o dique de sua prudencia e moderação, que represava toda a agressividade de uma poderosa equipe de deputados, inquieta por fazer as contas com a ditadura.

Os debates sobre o escandalo do algodão apenas começam e já se nota, dentro e fora da Assembléia, uma polarização na opinião, que poderá ter influencia decisiva no ritmo das investigações em curso.

Tal como estão as coisas não se deve esperar por uma parada. Não só a UDN, mas setores consideràveis do PSD e até mesmo do PTB, se empenham em que os fatos sejam definitivamente esclarecidos. Pode ser mera coincidencia, mas não se verificou, nos debates de ontem, uma intervenção ostensiva da bancada do Partido Social Democrático em socorro do sr. Souza Costa, e muito menos, do sr. Hugo Borghi. As ajudas foram restritas, sem aquele carater de conjunto com que, em outra oportunidades, atuam os liderados do sr. Nereu Ramos.

No auge das discussões, o lider lia, discretamente, um vespertino, enquanto outros se deixavam afundar nas poltronas, como se desejassem passar desapercebidos naquela tribunal irrecorrivel.

Um constituinte pessedista manifestava-nos, em seguida, ao inquisitorio, que tanto o governo como o seu partido tinham a lucrar com o debate. Para o PSD seria uma definição de atitudes, com os maiores reflexos na opinião publica, enquanto o governo se beneficiaria do alerta que, da tribuna do Parlamento, era feito contra qualquer agente do poder publico em toda a escala hierarquica, que pretendesse usar a força e os fundos do Estado para fins ilicitos. Eis, pois, como se manifestam, nos fatos, as vantagens da vida parlamentar. Um escandalo das proporções do atual, aos tempos da ditadura, mesmo que providencias fossem tomadas, ficaria nos circulos restritos dos gabinetes ou dos conselhos privados. Restituida á imprensa e ao povo a liberdade de opinião, institue-se essa poderosa força de fiscalização que grandes beneficios presta ao pais e tambem ao governo.

A UDN ganhou nesse debabe. Sua manifestação, feita de maneira tão energica, fixa bem a linha de conduta que segue. A oposição sistemática já é coisa do passado e todos os líderes ou partidos que tentarem exumá-la, serão desacreditados pelo veredictum das urnas. Oposição ou apoio, em cada caso. Essa linha dá ao partido uma autoridade inexcedivel e quando acusações fomula no plenario, terão, como no caso atual, o apoio e a assistencia da opinião nacional e o respeito dos partidos e lideres adversários.

MAXIMO DE GARANTIAS INDIVIDUAIS

RIO, 21 (M.) — O deputado da U.D.N. por São Paulo, Mario Mazagão, falando a um matutino sobre os trabalhos da Sub-Comissão de Declaração dos Direitos, declarou que o maior interesse reinante no seio daquela sub-comissão constitucional é o de dar o máximo de garantias para os direitos do individuo, garantias eficazes, como por exemplo, maior força ao "habeas-corpus, ao mandato de segurança contra os atos quaisquer e atribuições especiais dadas ao Poder Judiciario na sua missão de guarda da Constituição.

CONTRA A TURQUIA

Guerra de nervos

Movimentam-se tribus de "kurdos"

LONDRES, 21 (UP) — Noticias do Cairo, segundo o "Daily Express", revelam que as forças britanicas estão em guarda aos campos petroliferos e oleodutos próximos a Kilki, no Iraque. Tambem foi indicado que o governo do Iraque colocou tropas nos desfiladeiros da montanha que corre ao longo para evitar incursões de "tribus".

ESTIMULADOS PELOS RUSSOS

LONDRES, 21 (UP) — "As perturbações dos kurdos não surpreendem ninguem, porem aumentam as inquietações dos governos turco e iraniano", escreve Vernon Bartlet", no "News Chronicle". O jornalista acrescenta que os chefes kurdos da Persia visitaram Baku, na Russia e foram estimulados para desencadear uma luta. Parece duvidoso que o levante dos kurdos no Iraque possa criar grandes dificuldades ao governo desse pais. Mas, na Turquia a situação seria mais grave e, segundo a opinião dos americanos, o movimento dos kurdos é, provavelmente, o preludio de uma guerra de nervos intensa contra o governo da Turquia.

DELEGADOS ECONOMICOS PAULISTAS DE VIAGEM PARA O RIO

S. PAULO, 21 (Meridional) — Seguiram para o Rio de Janeiro, onde conferenciarão com o ministro da Fazenda sobre as medidas que o governo deve adotar para enfrentar a situação econômica do pais, os delegados da Associação Comercial daqui e da Federação de Industrias.

Os Estados Unidos defendem-se da ação comunista no seu Exercito

Espiões russos operando na zona das fabricas de bombas atômicas

RIO, 21 (Meridional) — Traduzido pelo gabinete do ministro da Guerra, foi distribuido, ontem, á imprensa, o seguinte artigo do "Washington Post", publicado no dia 11 do mês corrente:

"OS COMUNISTAS PROIBIDOS DE OCUPAR POSIÇÕES "SENSIVEIS" NO EXERCITO — NÃO PODEM FAZER OS CURSOS DE OFICIAIS"

"O Departamento da Guerra declarou, ontem (8-II-46), que os comunistas e outras pessôas consideradas "subversivas e inamistosas" serão proibidos de ocupar "posições sensiveis" — tais como trabalhos sobre o radar e energia atomica.

Esta ordem proibe tambem que tais pessôas cursem escolas de oficiais e de vôo e que tenham qualquer posição em virtude da qual possam estar em contacto direto com "material secreto ou confidencial".

"Trabalho criptográfico" — é outra "posição sensivel".

São proibidos tambem de exercer posições ligadas á educação, informações e programas de orientação da tropa.

Os generais comandantes de unidades além mar e nos Estados Unidos têm autoridade de excluir, depois de consutar o Departamento de Guerra, pessôas que sejam "nocivas ao Exercito".

Esta posição modifica uma antiga ordem que permitia aos ex-comunistas exercerem "posições sensiveis" no Exercito.

A declaração menciona somente pessôas "subversivas e inamistosas", porém o Departamento de Guerra diz que os comunistas e os ex-comunistas estão incluidos.

O "War Department" não diz que existem atualmente pessôas "subversivas ou inamistosas" em posições desta natureza, porém já ha algum tempo o Congresso e especialmente o Comité do Congresso, investigando atividades americanas, vem criticando o Exercito por ter comissionado pessôas de simpatias comunistas.

Esta ordem foi publicada 24 horas depois do Comité ter descoberto uma rêde de espiões russos procurando nos Estados Unidos segredos sobre a bomba atomica. Os espiões estavam operando entre Nova York e Oak Ridge, Tenn, onde o Exercito tem uma de suas maiores fabricas de bombas atomicas.

O deputado John E. Rankin, democrata do Estado de Mississipi, disse que "muitos comunistas americanos, recebendo dinheiro do governo federal, estão auxiliando a espionagem".

Em Toquio muitas pessôas foram expulsas da redação do "Stars and Etripes" por terem tendencias comunistas.

A ordem define como "pessôa subversiva" aquela que enquanto serve ao Exercito tem tomado parte em atividades contra a segurança dos Estados Unidos. "Pessôa inamistosa" é aquela que não é leal ao governo e á Constituição dos Estados Unidos".

O DIARIO

Orgão dos "Diarios Associados"
FUNDADO A 18 DE SETEMBRO DE 1939
Diretor-Gerente: EDILSON VARELA
Redação, administração e oficinas: Rua Frei Miguelinho, 129 — A correspondencia de ordem comercial deve ser exclusivamente endereçada ao Diretor-Gerente.

ASSINATURAS:

Ano	Cr$ 100,00
Semestre	Cr$ 60,00
Numero atrazado	Cr$ 1,00
Numero avulso	Cr$ 0,50

Serviço estrangeiro da "United Press"; correspondentes especiais em Londres e Paris. Serviço Meridional (exclusivo) e Nacional.

SUCURSAIS: Serviços de Imprensa Ltda. Rua 7 de Abril, 241, São Paulo. Serviço de Imprensa Ltda, Ed. Odeon (sala 302), Rio de Janeiro.

Daniel na toca dos leões

Murilo MARROQUIM
(Para os "D. A.)

RIO, 19 — A sessão de ontem atraiu um grande publico ás galerias do Palacio Tiradentes, inclusive de varias destacadas figuras na politica e da administração do pais, em várias épocas. A atração não estava, realmente, no discurso do coronel Euclides Figueiredo, clamando por uma anistia real no Brasil, embora o coronel Figueiredo, proscrito e até considerado morto por decreto oficial, surgisse redivivo á tribuna de uma grande assembléia popular. A atração tambem não estava exatamente no esperado discurso do sr. Souza Costa, defendendo a sua politica financeira nacional, durante a administração do sr. Getulio Vargas, a despeito das revelações que pudesse conter e dos argumentos que pudesse provocar. A atração estava com efeito, no caso Borghi que tem agitado varias vezes a vida nacional, ao ponto de ter produzido uma comissão de generais para estudá-lo.

O caso Borghi surgiu no discurso do ex-ministro da Fazenda, e portanto, a plateia não ficou decepcionada. A nação deve o exame dessas acusações feitas a um dos seus representantes eleitos á Constituinte a uma coordenada campanha de imprensa e, depois, á União Democratica Nacional. O "chamado caso Borghi", como a ele aludiu o sr. Souza Costa, fez sua aparição ontem na assembléia, e vai fornecer assunto de controversia possivelmente para toda esta semana. A sua discussão oferecerá, sem duvida, um valioso subsidio para o inquerito que está sendo efetuado há dias pela comissão de generais, de sorte que, com esse subsidio, aquela comissão poderá apressar sensivelmente a sua tarefa.

O sr. Souza Costa foi recebido na tribuna por uma larga saudação da maioria parlamentar, e toda a assembléia manteve religioso silencio, enquanto o ex-ministro da Fazenda iniciou um discurso lido, naturalmente, fundamentado com cifras, decretos-lei e documentação reduzida. Aliás, segundo seu ponto de vista, o caso Borghi — ou seja a propria politica financeira que orientou — não passa de uma manifesta "ignorancia" dos fatos, tais como eles ocorreram. O sr. Souza Costa, particularizou que ali não estava para defender Borghi, mas para defender-se ou seja, para demonstrar que a sua politica em relação ao algodão, no pais, foi certa e produtiva, para os interesses nacionais. Socorreu-se inevitavelmente o orador das condições que prevaleciam no mundo, com a guerra, para apontar o seu reflexo na economia brasileira, e para dizer qué, em face de tal convulsão internacional, a sua politica algodoeira foi segura e profícua. E com inegavel elegancia parlamentar, e um quase inabalavel otimismo diante da maré de apartes que posteriormente o afogou, ofereceu o sr. Souza Costa sua experiencia financeira á assembléia, para o exame dos problemas economicos nos trabalhos de feitura da nova Constituição.

Defendendo a sua politica de financiamento á lavoura do algodão, proclamou que, em verdade, visava ao beneficiamento da lavoura e não dos intermediários, como proclamaram alguns dos seus aparteantes. E, quando estes insistiram em dizer que o grande beneficio foi amealhado pelos intermediários, o sr. Souza Costa, num gesto de infinita paciencia, perguntou: "Que são os intermediários?" E antes que obtivesse resposta, prosseguiu examinando o mercado do algodão durante os três anos em que foi financiado. Aludiu á importação do produto pela Inglaterra, particularizou as condições de compra do mercado inglês, comentou a modificação da politica britanica, e concluiu por afirmar que a lavoura do algodão, particularmente em S. Paulo, não se desarticulou — tudo isso para comprovar os acertos de sua vigilancia financeira. E, como a sua exposição aparentemente marcharia naquele nivel sem duvida saudavel, mas suave, de politica economica generalisada, o sr. Mangabeira não se conteve e gritou: "Queremos ouvir a respeito do caso Borghi!" Houve um grande sussurro no recinto, mas o sr. Souza Costa respondeu imediatamente, que "o chamado caso Borghi" seria examinado no seu discurso. E, com efeito, penetrou admiravelmente seguro de si, no ninho de vespa,

(Continua na 4ª pag.)

Ouçam a ZYB-5 Radio Educadora do Natal

RASGAM DINHEIRO

J. E. de Macedo SOARES
(Exclusividade do "O Diario" neste Estado)

O subsidio parlamentar sempre foi tema facil para o humorismo dos focas da imprensa. E isso não acontecia apenas entre nós, que temos o máu hábito de nos preocuparmos e de invejarmos o dinheiro alheio. Nos paises mais civilizados e decentes, a remuneração do exercicio dos mandatos mereceu ampla discussão, focalizando-se os aspectos sociais e politicos das duas teses: a favoravel ao subsidio nos de sentido mais democratico; contrária ao subsidio nos que ainda mantinham certas restrições e privilegios na representação politica.

Num pais do tipo do nosso, está fora de duvida a conveniencia e a necessidade de se garantir o acesso do parlamento a todas as bolsas. Como poderia, neste Brasil, grande como um continente, um profissional, um pequeno lavrador, um professor universitario, deslocar-se de seu Estado, sacrificando a clientela ou abandonando o emprego — para instalar-se no Rio e frequentar a Camara dos Deputados?

O subsidio parlamentar foi sempre, neste pais, um pão amargo e duro de roer. Entretanto, o Parlamento dissolvido em 1937 custava á Nação menos de 15 milhões de cruzeiros por ano, enquanto em breve a propaganda da ditadura e a censura da imprensa (obras do famigerado "D.I.P.") iam custar aos inermes e passivos contribuintes soma anual que chegou a atingir 84 milhões de cruzeiros!

Tão módico e ipsuficiente era o subsidio na altura da revolução de 1930, que uma bancada inteira — a representação maranhense — surpreendida pela dissolução da Camara, quase se reduziu á mendicidade. Se não fosse um de seus membros remediado socorrer os colegas, alguns deles não comeriam duas vezes por dia.

A independencia do Poder Legislativo, que tanto importa á bôa ordem politica na Republica, depende, em grande parte, do subsidio e da maneira de provê-lo, convindo manter o contacto dos representantes com as circunscrições, que representam. Isso quer dizer que o subsidio deveria ser pago o ano corrido, mas nas férias, deputados e senadores só o perceberiam nos respectivos Estados, de modo que fossem lá o mais assiduamente possivel, demorando-se, não perdendo contacto com o seu meio social e politico, com seus amigos e eleitores, com os seus interesses pessoais e materiais.

Quando um deputado perde tais contactos, fica uma presa facil dos governos. O pão da familia, o colegio dos filhos, a manutenção da existencia cotidiana, acorrentam-se á duração do mandato. Não há independencia de opinião nem reação de cosciencia que resista aos alarmas e inquietações da familia, vendo toda a colmeia ameaçada por uma simples atitude, honrada mas imprecavida. A servidão dos representantes da nação começa, pois, pela insegurança de seus recursos e vencimentos.

Consideramos que o subsidio atualmente fixado para o congressista emparelha, mas não ultrapassa as exigencias de seu padrão de vida. Ainda ontem, um dos nossos confrades, batendo a tecla antiga, pretendeu que não eram devidas aos congressistas assiduos as vinte e oito diárias do mês de fevereiro. Não tem razão alguma. A regra administrativa no pagamento de diarias é que somente não são devidas quando não comparece o interessado. Não se

(Continua na 4.ª Página)

PUBLICIDADE E CARESTIA

A campanha de publicidade contra a carestia da vida que, segundo um telegrama de São Paulo, estaria sendo organizada pelo governo da Republica, através do Ministerio da Fazenda, com a colaboração das classes produtoras de alguns Estados, poderá produzir bons resultados conforme a sua orientação. Para isso deverá obedecer a dois objetivos: incentivar a produção de generos alimenticios e despertar a cooperação do povo na defesa de seu bolso.

A primeira parte está implicita na anunciada colaboração das classes produtoras dos Estados que mais concorrem para o abastecimento do mercado interno. Realmente, sem o concurso dos que, nos campos e nas fabricas, criam ou elaboram as principais utilidades, a fim de intensificar o seu trabalho, com garantias de assistencia tecnica e financeira, escoamento rápido e colocação remuneradora, todo e qualquer movimento contra a carestia peca pela base.

Não basta, porém, apelar para o desenvolvimento das atividades agro-pecuarias com um rosario de promessas sedutoras. Os que as exercem penosamente estão fartos de planos mirabolantes, forjados por economistas mais ou menos liricos, mas que não passam do papel ou nunca entram em execução. O que os lavradores, os pecuaristas e os industriais querem é a efetivação completa das medidas necessarias ao amparo, fomento e expansão de suas iniciativas.

Cartazes vistosos e "slogans" pelo radio e pela Imprensa, aconselhando-os a produzir mais e melhor, quase nada valerão, se não forem acompanhados pela ação pratica do governo, proporcionando-lhes os elementos materiais, de cuja falta se ressentem há longo tempo. Sem braços, ferramentas, maquinas, sementes, financiamento e transportes, concedidos e assegurados em condições razoaveis e eficientes, ninguem mais se atreve a trabalhar a terra, porque os seus produtos só enriquecem os compradores de primeira mão, os atravessadores de negocios, os especuladores de todos os matizes.

Por outro lado, para a reação contra toda essa especie de intermediarios, é imprescindivel o auxilio dos maiores interessados, que são os proprios consumidores. Se esses não se dispuserem a denunciar as extorsões de que são vitimas, pouco adiantam os esforços das autoridades fiscais e repressoras. Essas mesmas precisam ser estimuladas e mobilizadas pela pressão popular, sob pena de cairem em negligencia favoravel aos assaltantes da economia social.

Nada de comodismo, de contemplações e de tolerancia com tais salteadores.

A saúva vitoriosa

AUSTREGESILO DE ATHAYDE
(Para os "D. A.)

As pessôas que lêem estes pequenos comentarios devem ter reparado na importancia que dou ao problema da formiga sauva. E' uma preocupação de lavrador de fim de semana.

Sei, por experiencia pessoal, os danos terriveis que a cortadeira causa ao pais. Mais do que os prejuizos materiais, que são enormes, produz o desanimo entre os agricultores. Abate o espirito daqueles que se dedicam ao trabalho dos campos e vêem que, numa noite, todo o seu esforço de meses é liquidado, sem que tenha a menor possibilidade de vencer na luta contra o inseto infatigavel.

* * *

Li agora que o Ministerio da Agricultura calcula que existem no Brasil trezentos milhões de formigueiros. E' uma estatistica feita a olho. Eu poderia, com a mesma autoridade, dizer que não são trezentos milhões e sim seiscentos e cincoenta milhões. E se o dissesse não teria talvez me aproximado da realidade. Porque, de fato, devem ser muito mais.

A informação do Ministerio conclue, de maneira melancolica, que não há dinheiro para acabar com a sauva, donde admitir-se a reciproca do sábio de que a sauva acabará com o Brasil.

* * *

Se houvesse entre os homens de governo deste pais, nos municipios, nos Estados, no plano federal, verdadeira conciencia do interesse economico envolvido no problema da formiga, estou certo de que começaria para derrotá-la uma batalha tão ativa quanto a dos americanos contra as pragas dos seus campos. Ter-se-ia formado uma organização nacional para combater a sauva, através do Ministerio e das Secretarias de Agricultura estaduais, com a colaboração economica dos fazendeiros, tudo com o espirito de decisão e a energia de quem sabe que, mais ainda do que a malaria e as doenças tropicais, aquele inseto é o causador da apatia das populações rurais e da descrença irremovivel do caboclo na eficacia do seu trabalho.

Fim de férias

Costa REGO
(Exclusividade do "O Diario" neste Estado)

Voltei a mergulhar na canicula, Joaquim. Adeus vagares da serra, noites amenas, férias concluidas!

No meio da correspondencia acumulada, encontrei logo o memorandum inexorável do Ministério da Fazenda (Divisão do Impôsto de Renda, Delegacia no Distrito Federal) ordenando-me que recolha dez quotas de minha subscrição compulsória, de obrigações de guerra. A guerra acabou, mas a vida sem obrigações é impossivel. Toca, pois, a trabalhar! E foi o que fiz.

Os instrumentos familiares do serviço aguardavam-me, com a mesa já coberta pelo material do oficio. A máquina de escrever apresentava-me o teclado. Cumpria-me bater o artigo interrompido há quatro semanas.

Mas, Joaquim, nem posso contar-lhe a tristeza que me dominou ao retomar o posto, porque havia a meu lado uma banca vazia. Ali se instalava diariamente, há muitos e muitos anos, o João Cordeiro; e fazia-o com pontualidade e zelo, para ajudar-me, na realidade para muitas vezes orientar-me na tarefa obscura de cozinhar o jornal, em cujo preparo nos cabia uma parte considerável.

O jornal é a obra espontanea de alguns, a obra encomendada de outros, a obra de rotina de certos e determinados redatores. Tudo isso, ou uma grande porção de tudo isso, nos vinha ter ás mãos para escolher, selecionar, resumir ou desenvolver, apressar ou adiar. Nosso esfôrço consistia em estabelecer a unidade na matéria escrita por diversas pessoas, em ordenar ou arrumar essa matéria de modo que ela, impressa no dia seguinte, parecesse da autoria de um só e unico redator, o Senhor Redator a quem simbolicamente se dirigem os leitores, quando querem sugerir ao jornal uma idéia ou pedir-lhe uma retificação.

Esse trabalho, sempre ignorado, porque nunca aparece nem pode aparecer, existe em todos os jornais, como dever do diretor ou do redator-chefe e do secretário da redação. Cá em casa, no que me dizia respeito, eu o executava na companhia do João Cordeiro. Se nosso designio era velar pela unidade da apresentação da matéria, deveria começar a unidade por animar nossos próprios espiritos, e assim não éramos dois: eramos um, realmente; e, faltando-me êle agora, nada mais sou do que uma simples metade.

— Afinal, perguntar-me-á você, Joaquim, por que lhe falta o Cordeiro?

— Falta-me, responderei, porque morreu.

Sim, morreu enquanto eu tomava férias aí na granja .Era tão exato nos deveres e tão delicado nas ações que esperou

(Continua na 4ª pag.)

Chega a Berlim a missão chefiada pelo general Anôr

SELECIONAR EMIGRANTES PARA O BRASIL SERA' O PRINCIPAL OBJETIVO

BERLIM, 20 (U. P.) — Chegou aqui uma Missão Militar brasileira que representará os interesses de seu pais junto ao Conselho Aliado de Controle e que tem como principal objetivo verificar quais os europeus em condições de serem aceitos como emigrantes para o Brasil.

A Missão brasileira, chefiada pelo general Anôr Santos, acha-se instalada no suburbio de Wannesse, no setor norte-americano da capital.

O general Anôr Santos, que conta quarenta anos de serviços prestados ao Exercito de seu pais, foi adido militar na Alemanha desde 1940 até 1942, tendo residido em Essen, nesse periodo.

Em suas primeiras declarações, o general Anôr Santos disse que o Brasil está disposto a receber emigrantes europeus, mas que estes devem ser escrupulosamente escolhidos.

43v

Resolvamos, com metodos nossos e nossos recursos o problema da mecanização da lavoura

Tambem deve ser levado em conta o meio
Fala aos "Associados" o presidente da Sociedade Mineira de Agricultura

BELO HORIZONTE, 18 (Meridional) — O sr. Waldemar de Oliveira Costa, presidente da Sociedade Mineira de Agricultura e diretor da Carteira de Crédito do Banco Mineiro da Produção, depoz hoje na "enquete" dos "Diários Associados" sôbre a mecanização da lavoura.

Inicialmente, declarou-nos êsse lider das classes conservadoras:

— "A projetada mecanização da lavoura brasileira será, sem duvida, um agigantado passo no sentido da solução dos problemas que impedem a maior expansão da nossa produção agrária.

Um dêsses problemas, o que mais diretamente afeta o desenvolvimento da nossa agricultura, é o da escassez de braços, consequência do êxodo das nossas populações rurais para os centros urbanos. E êsse entrave ao nosso expansionismo agricola será resolvido pela mecanização das lavouras.

Não há duvida que essa mecanização não se poderá fazer em pouco tempo. Alheios, de um modo geral, aos modernos processos do emprêgo de máquinas no trato cultural das lavouras, os nossos agricultores terão de fazer um verdadeiro noviciado, antes de se acharem em condições de praticar a mecanização agricola.

Nesses primeiros tempos de aprendizagem, orientação apuração dos resultados práticos, caberá ao govêrno, unica entidade capaz de arcar com as responsabilidades de tôda espécie em tal experiência, exercer sua benéfica ação de amparo e estimulo, já facilitando ou mesmo suspendendo, os direitos aduaneiros de entradas de ferramentas rurais, eficientes, já demonstrando a eficiência da mecanização, através de seus resultados práticos. Também isso, digamo-lo com franqueza, não será fácil tarefa porquanto, para que tal aparelhamento e ação atinjam os indispensaveis resultados, será necessário, antes de tudo abolir as normas burocráticas, que, não raro, anulam tais iniciativas.

Mas embora dificil a emprêsa e não isenta de riscos de fracasso, seu êxito, estejamos seguros, será certo, se bem orientadas as providências, para levá-la a bom têrmo.

O PADRÃO DE VIDA E A MECANIZAÇÃO

Prossegue o entrevistado:

— "E' expressivo o fato de ter o memorial enviado, em fins da semana passada, ao ministro Gastão Vidigal, pelos representantes dos Estados cafeeiros reunidos no Rio de Janeiro, consignado que a séde da prestigiosa Sociedade Rural Brasileira estava transformada em museu de ferramentas enviadas por lavradores, para constatar a má qualidade e a fragilidade das mesmas, sugerindo mesmo fôssem obtidas no estrangeiro — enxadas usadas — apenas para fins de guerra, de vez que as suas respectivas agriculturas desconhecem êsse instrumento...

Em paises mais adiantados que o nosso, a mecanização agricola tem sido um sucesso criando uma sólida base de riqueza nacional e propiciando um elevado padrão de vida para todos.

E em outros que poderemos considerar em posição equivalente ou inferior á do Brasil, também se vai praticando a lavoura mecanizada, com resultados excelentes.

Poderemos fazê-lo, portanto, com tôda a confiança em nossa capacidade de iniciativa, de trabalho e de desejo de vencer, contando, ainda com a incontestável inteligência e facilidade da adaptação do nosso agricultor.

Mas é preciso, também, estimular a iniciativa particular, geralmente o grande fator de sucesso nos empreendimentos dessa natureza.

PREPARAÇÃO DO TRABALHADOR

— De um fato sei, que ocorreu na India, em que um homem de iniciativa, com algum auxilio de sociedades particulares, organizou uma fazenda modêlo, orientada segundo os melhores métodos de produção e que se transformou não sómente em um êxito comercial, como, também, em exemplo e estimulo para as atrasadas populações rurais da provincia onde foi instalada, tornando-se um centro de atração para os lavradores de tôda a zona, que, espontaneamente, hoje a visitam para ali aprender os métodos de mecanização agricola e administrativas.

A frutificação de tais exemplos será o meio mais eficiente de propaganda e estimulo para a aplicação da moderna agricultura. O interêsse comercial fará com que o lavrador inteligente procure imitar as boas iniciativas do vizinho que está prosperando.

Mas o problema da mecanização agricola deverá ser resolvido, no Brasil, com métodos nossos, acordes com o nosso ambiente agricola e os nossos recursos de adaptação.

Evitemos o eterno vicio de querer transplantar para o nosso meio, ainda atrasado, os métodos aplicados em paises de agricultura e espirito agricola já evoluidos. Comecemos do principio, como êsses paises fizeram, educando, primeiro, para, depois, praticar.

Sobretudo, sejamos objetivos e evitemos que o nosso sistema burocrata anule os nossos esforços, impedindo um trabalho que, se bem orientado, poderá conduzir o pais a um desejável e sólido estado de prosperidade — conclui o sr. Waldemar de Oliveira Costa.

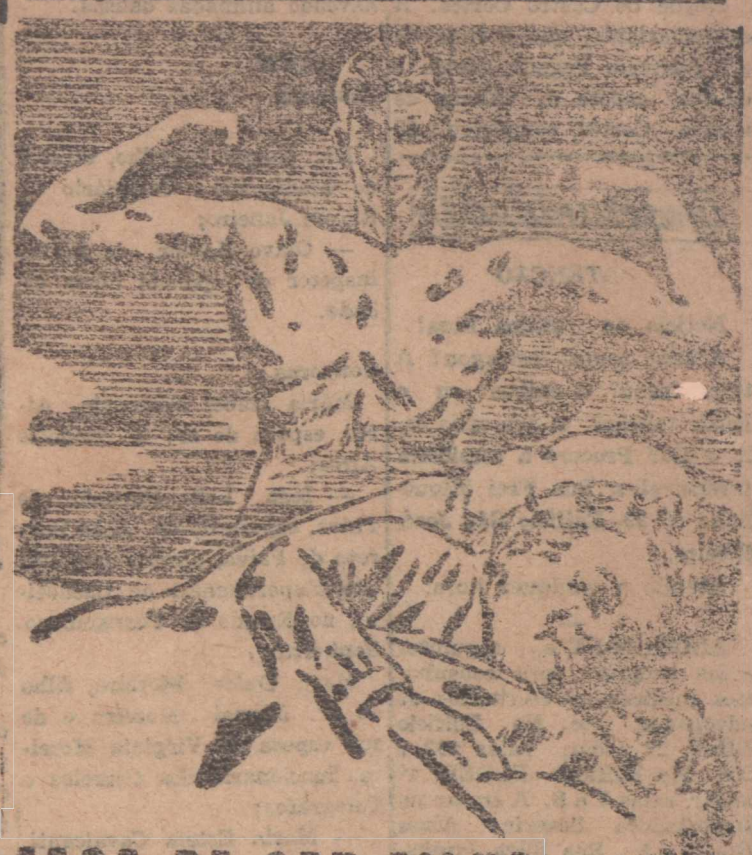

FAÇA DE SEU FILHO um homem forte!

Para que seu filho cresça forte e sadio, é preciso fornecer-lhe os elementos necessários à perfeita constituição de organismo. Contendo fósforo, cálcio, arsênico, iôdo, enxofre e vitaminas, Tônico Infantil refaz as energias e tonifica o organismo, aumentando-lhe a resistência.

Dê a seu filho Tônico Infantil, fórmula especial para crianças.

Aquico INFANTIL

PRODUTO RAUL LEITE

UMA INDÚSTRIA NACIONAL DE CONCEITO UNIVERSAL

Fornituras e Utensilios para Ourives

— e —

Balanças para oficinas — Para brilhantes — Laminadores — Tornos para relojoeiros — Banhos para dourar e pratear — Cordas, vidro para relogios, etc.

Peçam prospectos com a

CASA MASETTI

Rua Seminario, 131|135 — São Paulo

Edição de hoje Cr$ 0,50

Clinica de Senhoras do Dr. Etelvino Cunha

(Especialista)

Cursos de aperfeiçoamento no Rio de Janeiro e S. Paulo

Doenças de Senhoras — Partes

Ondas ultra-curtas, bisturi eletrico, eletrocoagulação, etc.

Cancer — Tumores

Consultorio: Rua Cel. Bonifacio, 228 — Fone 10-82

Consultas: Das 15 horas em diante, exceto aos sábados.

Residencia: Praça André de Albuquerque, 834 Fone 12-78.

CONVITE

✝

SEVERINO ALVES BILA

MISSA DE 7.º DIA

Dulce Santos Alves Bila, Maria Avelino Alves, Fernando, Elder e Flaubert Alves Bila, Joaquim Martiniano dos Santos e demais membros da familia, convidam seus parentes e amigos para assistirem á missa que mandam celebrar na Catedral, no dia 23 do corrente, ás 7 horas, por alma de seu saudoso esposo, filho, pai e genro, SEVERINO ALVES BILA.

Antecipadamente agradecem a todos quanto comparecerem a esse ato de piedade cristã.

Aquelas pessôas que desejarem comungar, poderão comparecer ás missas que serão celebradas ás 5,30 horas na Igreja de Santa Terezinha, no Tirol, e 6,15 horas na Igreja de São Pedro, no Alecrim.

Natal, 21 de Março de 1946.

Seja fiel ao jornal que lhe é fiel.

"O DIARIO"

AUTOMOVEIS "NASH"

NESSES DIAS, GRANDES EXPOSIÇÕES DOS AFAMADOS AUTOS "NASH" E INAUGURAÇÃO DA NOVA AGENCIA DE AUTOMOVEIS, CAMINHÕES, PEÇAS, ACCESSORIOS E DE MUITOS OUTROS ARTIGOS CONCERNENTES AO RAMO.

Teodorico Bezerra & Cia.

REPRESENTANTES NO ESTADO

Avenida Duque de Caxias, 50 — Natal

ALECRIM CLUBE
NOTA OFICIAL

O Alecrim Clube, realizará no dia 30 do corrente, animadissimo baile, em homenagem aos seus associados e exmas. familias, sendo iniciado ás 21 horas. Para esse festival, a-fim-de que seja obtido o melhor exito, a Diretoria está organizando com a máxima urgencia, o seu programa.

Os associados obterão ingresso com o recibo n.º 3. As reservas de mesas podem ser atendidas na séde do Clube, diariamente, das 7 ás 11 horas, ou pelo telefone 13-25. A mesma Diretoria avisa que não será concedido o ingresso a pessôas estranhas, sendo inutil insistir.

Natal, 19 de Março de 1946.

(a) **Adauto Aurelio dos Santos, 1.º secretario.**

GINASIO SETE DE SETEMBRO, S.A.

Acham-se á disposição dos srs. acionistas, na séde social: a) o relatorio da diretoria referente ao exercicio findo; b) copia do balanço e copia da conta de lucros e perdas; c) parecer do conselho fiscal, os quais serão submetidos á discussão e deliberação da Assembléia Geral Ordinaria, a realizar-se pelas 14 horas do proximo dia 22 de Abril, á rua Seridó, 419, nesta capital, ficando os srs. acionistas, desde já, convocados para a mesma.

NATAL, 19 de Março de 1946

José Ribeiro Dantas — Diretor-Presidente

José Petronilo Fernandes — Diretor-Tesoureiro

Comercio - Transportes - Finanças

O PORTO

Saidas: Hoje, a barcaça Joana Darc, para Recife.

LOIDE BRASILEIRO

Navio motor Bandeirante sairá hoje da Bahia para o norte, chegando a Natal antes do fim do mês, escalando em Recife, Maceió, Cabedelo, Aqui descarregará 55 toneladas de carne frigorificada e 250 toneladas de carga geral, a maioria coca-cola, tudo para as forças americanas em Parnamirim. Daqui retornará ao sul, não tomando carga.

CIA. COSTEIRA

Havendo zarpado do Rio dia 18 o vapor Itaité chegará a 26, prosseguindo para o norte até Belem.

EMBARCAÇÕES A VELA

Para Recife saiu hoje a barcaça Joana Darc, com 28 toneladas de sementes de algodão a granel.

AVIAÇÃO

PAN AMERICAN AIRWAYS

De Buenos Aires para Miami passou dia 19 o NC-33822, com 13 passageiros em transito. De correio tomou 38 kgs.

— Do NC-28305, que de Miami passou ontem para Buenos Aires, desembarcou:

De Miami: Hazel Louise Bederbeck.

Em transito: 18 passageiros. De correio deixou 6 kgs., tomou 177 kgs.

ATENÇÃO

Artigos de papelaria em geral — Objetos para presente. E UM MUNDO DE NOVIDADE EM LIVROS.

Não faça suas compras sem visitar a sua

LOJA DE LIVROS

218 - Dr. Barata - 218

Fone 16-28

Cronica Social

ANIVERSARIOS

ONTEM

Senhoritas

Neyde de Castro Cortês. A aniversariante, que é filha do sr. Lucrecio Pegado Cortês e de sua esposa d. Analia de Castro Cortês, completou 15 anos de idade, e por esse motivo, ofereceu uma recepção ás suas numerosas amiguinhas havendo animadas dansas.

HOJE

Senhores

Dr. Heitor Carrilho, diretor do Manicomio Judiciário do Rio de Janeiro;

— Olavo Xavier de Paiva, inspetor de policia nesta cidade.

Senhoras

Maria Izabel Fernandes Aires, esposa do sr. G. Rodolfo Aires;

— Iêda Leite Furtado de Paiva, esposa do dr. Aldo Barreto de Paiva, diretor da Estação Experimental de Cachoeira, no Estado de Pernambuco.

Senhoritas

Maria Dulce Moreira, filha do sr. Miguel Moreira e de sua esposa d. Virginia Moreira, funcionaria dos Correios e Telegráfos;

— Maria Estela Cavalcanti, filha do sr. Enéas Cavalcanti, proprietário em Ceará-Mirim

— Lauraci Alves de Souza, filha do sr. Camilo Lopes de Souza e de sua esposa d. Dionisia Alves de Souza, residentes nesta cidade.

Crianças

Aluisio, filho do 1º sargento da Força Policial, Antenor Trigueiro e de sua esposa d. Maria de Lourdes Trigueiro;

— Irimar Miriam, filha do sr. Antonio de Oliveira, oficial de justiça, e de sua esposa d. Iracema Ferreira de Oliveira;

— Luciano, filho do dr. Creso Bezerra, clinico nesta cidade.

NOIVADOS

Contrataram casamento, em Mossoró, no dia 12 do corrente, a srta. Maria Queiroz da Silva, filha do sr. João Constantino da Silva e de sua esposa d. Mariêta Queiroz da Silva, e o sr. Justiniano Caldas Filho, residente na cidade de Assu'.

NASCIMENTOS

Nasceu, nesta capital, Ionis, filha do dr. Ewerton Cortês e de sua esposa d. Jenura Ramalho Cortês.

BATIZADOS

Realizou-se, ante-ontem, nesta capital, a cerimonia batismal de Maria José, filha do sr. Luiz Morais, do comercio desta capital, e de sua esposa d. Maria Lopes Morais.

Serviram de padrinhos o sr. Militão Chaves, do nosso comércio, e sua esposa d. Elza de Paiva Chaves.

FALECIMENTOS

Domingo ultimo, nesta capital, faleceu o sr. João Capistrano Barbalho, comerciante nesta cidade.

O extinto, que contava a idade de 72 anos, era casado com d. Maria Amelia Barbosa, de cujo consorcio deixa os seguintes filhos: Irmã Constança, religiosa da Ordem de Santana, no Recife; d. Maria da Conceição Vanderlei, esposa do dr. João Vanderlei, funcionário da Companhia Nacional de Construções Civis e Hidraulicas; e srta. Maria de Lourdes Barbalho.

O seu enterramento teve lugar no mesmo dia.

Oportunidades

ATENÇÃO

Noticia de ultima hora!

A sua roupa estragou? A traça furou? O onibus ou o bonde rasgou? A sua meia cahiu o fio? Procure a sersideira invensivel a Rua Frei Miguelinho nº 99. Edificio São José Ribeira.

Atende a qualquer hora.

—

ALUGAM-SE as seguintes salas proprias para consultorios medicos ou escritorios de advogados, etc. No Edificio BILA, 2º andar, salas 203 e 208. No Edificio ELDER, 1º andar, salas 7 e 8. A tratar na Importadora Severino Alves Bila S. A., Rua Silva Jardim, 86.

—

NEGOCIOS URGENTES

Vende-se moveis semi-novos. Dormitorio, sala de jantar, sala de visitas, etc.

— Vende-se uma casa á Vila Palatnick. A tratar á Av. Deodoro, 614.

—

LEIA ISTO:

Vende-se um estabelecimento comercial, localizado no melhor ponto da cidade, explorando o ramo de louças, vidros, ferragens, cutelarias e material eletrico e sanitario. Sortimento novo e estoque regular. Trata-se com Aureliano. Travessa Argentina, 45-A.

—

VENDEM-SE uma sala de visita com oito peças, toda de imbuia e veludo; uma sala de jantar com sete peças; um roupeiro pequeno; uma cadeira de igreja; outros moveis, louças, etc. A tratar á rua José de Alencar (antiga rua da Estrela) nº 761 — Fone 1728.

MEDICOS

DR. MANOEL VITORINO
Doenças do sistema urinário
(Ambos os sexos)
Doenças do sistema genital masculino.
OPERAÇÕES
Doenças venereas em geral
Consult.: Rua Cel. Bonifácio nº 328 — Natal — Tel. 19-80

DR. ALVARO VIEIRA
(Chefe de Clinica Cirurgica do "Hospital Miguel Couto"
CLINICA DE SENHORAS
OPERAÇÕES
ELETRICIDADE MEDICA
Ondas Curtas — Eletro-Coagulação — Bisturi Eletrico
Consultorio: Das 10 ás 12 e das 14 ás 18 horas. Av. Fone: 1284
Residencia: Av. Getulio Vargas, 704—Fone: 1428
Natal - Rio gd. do Norte
Duque de Caxias, 198 (Casa terrea)

ADVOGADOS

RAIMUNDO NONATO FERNANDES
Advogado
Escritorio: Av. Duque de Caxias, 206 - 1º andar
Res.: Deodoro, 411
— Natal —

Economia domestica
Inimigo das habitações
Como receber os convidados
Conselhos e receitas úteis
Estes são alguns capitulos de
Problemas do Lar
de
MARIA LICE PRESTES
Uma enciclopédia do lar moderno.
Pedidos pelo reembolso postal, sem aumento de preço, á rua do Livramento, 191 — RIO — Preço Cr$ 50,00
EM TODAS AS LIVRARIAS
Uma Edição CRUZEIRO

DANIEL NA...

(Conclusão da 2ª pag.)

como um novo Daniel na toca dos leões.

Disse o sr. Souza Costa que o sr. Borghi apareceu pela primeira vez nos circulos oficiais do Rio, em agosto de 1944, membro de uma comissão de lavradores, e que, a despeito de ser proprietário de uma companhia de tecelagem, advogava o ponto de vista da lavoura. O sr. Borghi, na primeira fila, assentiu com um ar de cordeiro, imolado á ignorancia das massas. Segundo a biografia do ex-ministro da Fazenda, o sr. Borghi é um audacioso jogador das finanças, que arrisca tudo, nas suas grandes jogadas. Arriscou com o algodão e ganhou. Nem porisso o sr. Borghi é um criminoso, como tambem o governo nada fez criminosamente para oferecer-lhes tais lucros — concluiu o sr. Souza Costa. Nesse momento, Daniel foi acossado de perto pelas feras famintas. Perguntou o sr. Mangabeira. "Se Borghi obtivesse lucros, nas suas transações, o lucro seria seu. Se tais transações dessem prejuizo, pertenceriam a Borghi os prejuizos?" Ao que o sr. Souza Costa foi obrigado a confessar que os lucros sempre seriam do sr. Borghi mas que quaisquer prejuizos seriam do Banco do Brasil, portanto da nação. Nisto o proprio deputado Borghi pede ao orador licença para um aparte, ao que retruca secamente o sr. Souza Costa: "V. Excia. não me deve dar um aparte, por que V. Exciá. é parte nesta questão" — e o sr Borghi calou-se de vez.

O sr. Hermes Lima promoveu outra forte acusação, perguntando, com ar ingenuo, ao ex-ministro da Fazenda: "V. Excia. sabia que Borghi mantinha relações comerciais de qualquer especie com alguem ligado ao presidente da Republica? E, em consequencia dessa ligação preciosa, não comprova ele na baixa, para aproveitar-se da alta imediata do algodão?" Ao que o sr. Souza Costa respondeu que ignorava tais transações. Mas a UDN apresentou imediatamente um balancete de 1944, do Banco Contabilista de S. Paulo, do qual o senhor Borghi é um dos diretores, ao lado do sr. Ruy da Costa Gama, genro do sr. Getulio Vargas. O sr. Souza Costa quase perdeu a serenidade, mas negou que o governo jamais tivesse feito politica de alta. O sr. Mangabeira gritou de sua bancada: "Nós provaremos que essa politica de alta foi feita". O ponto de vista das minorias, não contrariando a afirmativa do sr. Souza Costa, de que sua politica de financiamento foi favoravel á lavoura do algodão é a de que o senhor Borghi foi sempre o preferido em tal politica, de sorte que os seus imensos lucros reverteram, afinal, em beneficio da campanha eleitoral queremista no pais. Os lucros que beneficiaram o sr. Borghi e a campanha queremista só se tornaram possiveis, enfim, devido ao favoretismo que lhe era dispensado pela politica financeira do governo do sr. Vargas.

O sr. Souza Costa terminou o seu discurso, prometendo estar á disposição da Assembléia para novos esclarecimentos. Esses esclarecimentos serão necessarios, pois, razoavelmente, bem como se tenha saido o orador em face duma quase tumultuosa sessão parlamentar, os seus argumentos, para os pontos vitais da questão não foram seguros e algumas vezes não existiam. Mas, o sr. Borghi está inscrito para falar na sessão de hoje, quando o seu "caso" tomará uma nova amplitude. A batalha tende a fugir ao dominio da dialética; será um grande duelo de documentos, e quem produzir um maior e mais legal numero, dos respectivos bolsos, poderá decidir a contenda. Defendendo a sua politica financeira, o sr. Souza Costa indubitavelmente ofereceu um forte testemunho em favor de Borghi; mas, este já ficou de parte, um pouco isolado, e as feras rondam com fome...

Radiofonía

A Rádio Educadora de Natal apresentou, ontem, iniciando uma série de programas, colaboração da Repartição de Informações e Assuntos Culturais do Governo Norte-Americano, em Natal — "The Hit Parade", um desfile sensacional das melodias de sucesso da Terra de Tio Sam.

"The Hit Parade", continuará sendo apresentado todas ás quártas-feiras, ás 21,15.

-o-

Amanhã, a Rádio Educadora de Natal vai oferecer dois programas gigantes: "Seleções Associadas" e "Album da Boa Musica".

"Seleções Associadas", é o grande programa das Emissoras Associadas, que agora, tem o patrocinio, na ZYB-5, da firma M., Martins & Cia., e estará no ar das 19 ás 19,30.

"Album da Boa Musica" é o novo programa, colaboração da Repartição de Informações e Assuntos Culturais do Governo Norte-Americano em Natal, e será apresentado ás 21,15.

Em seu programa de amanhã, "Album da Boa Musica" oferecerá, a Orquestra Sinfonica da Nacional Broadcasting Company, dirigida pelo grande Arturo Toscanini em "Introdução da Opera Khovanstchina", de Moussorgsky e a "A Tempestade", de Tschiakowsky.

—

PROGRAMA PARA HOJE

18.00 — AVE MARIA
18.03 — Prefixo
18.15 — Musica Selecionada
18.20 — Panorama Esportivo
18.30 — Aventuras de Tarzan
18.45—Programa Oficial do Estado

(Continua na 6ª página)

Rasgam...

(Conclusão da 2ª pag.)

verificando falta, as diarias vencem corridas.

Os jornais são testemunhas muito bem informadas do quanto perdeu o pais nos oito anos de ditadura, ausente o malsinado Congresso. O que nos custava em dinheiro esse orgão defensor das liberdades publicas, era "pinto" comparado com as malversações do getulismo na sua ausencia.

No atual Congresso Constituinte, somente os inocentes da bancada comunista ignoram e malsinam o escudo de suas proprias liberdades, que é a tribuna parlamentar. Desprestigiar e enfraquecer tal escudo é um ato de imbecilidade digno de hospicio. Os que o praticam são dos tais que rasgam dinheiro; não têm mais remedio nem cura.

Fim de férias

(Conclusão da 2ª pag.)

minha ausência. De resto, a saude já não lhe dava esperanças. Estando muito mal em casa, vestiu-se um dia, com surpresa de todos, e veio sentar-se á sua banca, a meu lado.

— Não o quero a trabalhar, disse-lhe eu.

— Engana-se, respondeu-me, ofegante. Vim despedir-me, antes de morrer.

Retribui-lhe depois a visita na Beneficência Portuguesa.

Foi nosso ultimo encontro. E não posso, Joaquim, fitar a banca vazia que êle deixou. Eramos homens de poucas palavras. Unidos há tantos anos, jamais conversávamos, porém nos entendiamos. Ele apreciava (dizia a terceiros) meu caráter monossilábico. Eu admirava-lhe sobretudo a imensa paixão do trabalho, maior que a minha. Sua morte abalou-me.

E sabe você de que morreu êsse homem? Morreu de uma doença banalissima: de haver vivido setenta e seis anos e dez meses, sem conhecer folgas nem aposentadorias, no uso completo de sua inteligência, exercida na mais consumidora talvez das profissões.

Isto é uma carta, Joaquim, e não um necrológio. Guarde-a, se quiser, como carta. Não a dê para as fôlhas, como é de seu costume. Minha mágua não interessa os leitores. Os leitores de um jornal são como o publico de um teatro: querem a peça bem representada, esteja ou não triste o ator.



A sensacional temporada do "Santa Cruz"

O "A B C" E O COMBINADO AMERICA--ALECRIM ENCERRAM OS SEUS PREPARATIVOS PARA OS JOGOS DE SABADO E DOMINGO--PROVAVEL CONSTITUIÇÃO DOS QUADROS

Os natalenses encerram, hoje, os seus preparativos para os jogos da temporada do Santa Cruz, de Recife, que aqui enfrentará, na tarde de sábado, o Combinado América-Alecrim e no domingo o esquadrão do ABC, campeão da cidade.

Na tarde de hoje, os jogadores do Combinado estarão em ação, ajustando a equipe para o choque do dia 23.

A formula mais ou menos adotada para formação do Combinado é a seguinte: fazer jogar o ataque rubro com a defesa do alvi-verde, tudo indicando que, salvo ligeiras modificações, o quadro para enfrentar o tricolor será o seguinte: Caçula, Geraldo (ou Aladio) e Ernani; Meninão, Vadéco e Lavor; Nelson, Veiga, Natanael, Viana e Tico.

SATISFATORIO O APRONTO DO ABC

Para o sensacional cotêjo de domingo em que mais uma vez o alvi-negro medirá forças com o onze coral pernambucano, o ABC realizou apenas um ensaio, na tarde de ontem, no campo da Federação.

Compareceram todos os titulares, tendo a prática deixado a melhor impressão pela maneira como se empregaram os alvi-negros. Foi vencedor o quadro B, pela contagem de 3x0, tentos de autoria de Albano.

No quadro A, o triangulo final mostrou grande segurança, com Gageiro em primeiro plano. Nezinho cada vez vem melhorando mais a sua forma e no ataque Valdemar e Pará foram os melhores. Salientaram-se no quadro B Nezinho I, Albano, Tidão e Euclides.

Harry foi experimentado ontem na extrema esquerda, enquanto que Joãosinho voltou á defesa, melhorando ambos de produção.

O onze abecedista que enfrentará o Santa Cruz terá possivelmente a seguinte constituição: Edgar, Nezinho II e Gageiro; Nezinho I, Nonato e Joãosinho; Euclides, Tidão Albano, Zeleão e Harry.

AS PRELIMINARES

Nada está ainda assentado sobre as preliminares dos jogos de sábado e domingo.

O assunto, todavia, será resolvido após a reunião de hoje do Conselho Supremo da Federação.

TOSSE? BRONQUITES? VINHO CREOSOTADO (SILVEIRA)

SANTA CRUZ F. C.

NOTA OFICIAL

Em sessão extraordinaria realizada no dia 17 do corrente, por motivo do falecimento do seu presidente de honra sr. Severino Alves Bila, a Diretoria tomou as seguintes deliberações:

I — Hastear o pavilhão do clube a meio pau durante tres dias;
II — Enviar um telegrama de pezames á familia enlutada;
III — Fazer-se representar no enterro;
IV — Enviar uma corôa como simbolo de recordação;
V — Mandar celebrar uma missa de 30.º dia;
VI — Tomar luto em todas as competições que realizar durante o prazo de 30 dias.

Natal, 17 de março de 1946.

A DIRETORIA

"O DIARIO" é o jornal de maior venda avulsa da Capital

Extremoz Esporte Clube

Reunir-se-á no proximo dia 24, em assembléia geral o Extremoz Esporte Clube, para eleição da nova diretoria.

A sessão se realizará ás 8 horas da manhã, na séde provisoria do clube, na vila de Extremoz.

Na Casa do Paulino

V. S. poderá comprar pelos melhores preços, ferragens, vidros, louças, cutelarias, filtros e muitos outros artigos de sua especialidade.

PAULINO & CIA. LTD.

Rua Dr. Barata, 199 — Natal — End. Tel. "PAULINO"

A reunião hoje do Conselho da F.N.D.

Julgamento dos pedidos de filiação do Potiguar e do Juventus

Deverá reunir-se, hoje á noite, na séde do Clube dos Bancários, á rua João Pessoa, 168, 1º andar, o Conselho Supremo da Federação Norte-Riograndense de Desportos.

Nessa reunião, serão julgados os pedidos de filiação do Potiguar Esporte Clube e do Juventus Esporte Clube, agremiações que desde algum tempo iniciaram as suas atividades e pretendem, agora, fortalecer a nossa entidade máxima, contribuindo, assim, tambem, para o maior desenvolvimento dos esportes no Estado.

A F.N.D., com a filiação desses dois clubes, muito lucrará, muito devendo se esperar de suas atuações na vida esportiva da cidade.

Tambem na sessão de hoje do Conselho, que se realizará ás 19,30 horas, será julgado um recurso interposto pelo Santa Cruz contra um ato da F.N.D.

Presidirá aos trabalhos o dr. João Maria Furtado, vice-presidente em exercicio daquele importante orgão da entidade norte-riograndense.

Eleita ontem a nova diretoria do Atletico

Conforme estava anunciado, realizou-se, ontem, a assembléia geral do Clube Atlético Potiguar, afim de eleger os novos poderes dirigentes do rubro-negro para o ano social de 1946.

Procedida a votação verificou-se o seguinte resultado:

Diretoria de Honra — Presidente: dr. Silvio Pedrosa. Vice-presidente: capitão Fernando Leitão.

Diretoria Efetiva — Presidente: Djalma Maranhão (reeleito). Vice-presidente: capitão Francisco Gomes da Costa. Secretario-geral: João Minho de Oliveira Filho. 1.º secretario: professor Pedro Batalha. 2.º secretario: Joaquim Guilherme Caldas. Tesoureiro: José Maria de Oliveira. Vice-tesoureiro: José Leandro. Orador: dr. Silvio de Sousa. Diretor de Esportes: José Gomes de Carvalho. Diretor Social: dr. Holmes do Rêgo Barros.

Conselho Administrativo — Presidente: Paulo Barros de Góis. Secretario: Pedro Rocha de Freitas.

Comissão Fiscal — Militão Chaves, Hermes Xavier e Humberto Teixeira.

A posse da Diretoria, que terá carater solene, será em data oportunamente designada.

Ouçam ZYB-5 Radio Educadora de Natal

Whiskies-Champanhes-Cervejas-Guaranás

Vinhos nacionais e estrangeiros

CONHAQUES E OUTRAS BEDIDAS

O maior sortimento da praça

Para sua festa de aniversario faça-nos a sua encomenda

ARMAZEM NATAL

Av. Rio Branco, 565 — Fone 12-10 — Caixa Postal, 26 — End. Tel. "QUINHO"

ESTIVAS, CEREAIS, CONSERVAS, FRUTAS ENLATADAS, SABONETES, PAPEL MANILHA E ALMASSO, VASSOURAS E ESPANADORES, OLEOS COMESTIVEIS, CHARUTOS E UM SEM NUMERO DE OUTROS ARTIGOS DE PRIMEIRA QUALIDADE

BEBIDAS GELADAS A QUALQUER HORA

Vendas em grosso para o interior

ASPECTOS DA VIDA NATALENSE

Alguns planos e perspectivas do futuro hotel

Está em andamento a iniciativa da construção

Fala á reportagem o sr. Silvio Pedroza

Ha dias, a imprensa da capital noticiou a passagem em Natal do conhecido engenheiro francês Georges Munier, viagem que estaria ligada á construção de um novo hotel nesta capital.

Querendo fornecer ao publico maiores detalhes sobre empreendimento de tanto interesse ao progresso da cidade, procuramos hoje o sr. Silvio Pedrosa, prefeito de Natal.

Inicialmente o sr. Silvio Pedrosa confirmou que a recente viagem daquele engenheiro a este Estado esteve realmente ligada diretamente á construção do projetado hotel, que virá resolver o problema da acomodação condigna aos passageiros dos aviões das linhas europeias que por aqui transitam.

EM VISITA AO TERRENO ESCOLHIDO

O prefeito acrescentou que em companhia do abalizado arquiteto esteve em visita ao local que a Municipalidade tem em vista adquirir para a referida construção.

Debruçado sobre uma das nossos incomparaveis praias, o terreno escolhido mede 100 metros de frente por 200 de fundo, área portanto de 20.000 metros quadrados, capaz de se prestar á obra de vulto. A Prefeitura cogita inicialmente de um edificio de três andares, com cem confortaveis quartos, todos com banheiro. Essas disposições poderão ser mais tarde ampliadas, si o tráfego aéreo internacional pelo "Corredor da Vitoria" assim exigir. O terreno será aproveitado para um belo parque e campos de esporte, para regalo dos hospedes, que com essas amenidades passarão horas agradaveis em Natal.

PRIMEIRAS ATIVIDADES DO ENGENHEIRO MUNIER

Dentro de 10 dias ficou o sr. Georges Munier de enviar do Recife alguns desenhos e "croquis" do edificio, dos quais a Prefeitura escolherá um. Resolvida a questão da planta, o governo do Estado abrirá concurrencia publica para a edificação e exploração do hotel projetado, o que se poderá dar nos primeiros dias de abril entrante.

Como realizações que recomendam a competencia do arquiteto Georges Munier contam-se, em Natal, o projeto do Grande Hotel e o Matadouro Municipal, e Mossoró o Cinema "Pax". Projetou tambem nesta capital a planta da futura matriz e do Palacio Episcopal. Em Pernambuco, o Grande Hotel do Recife. Na ilha de Fernando de Noronha, o Palacio do Governo e a residencia do governador, recentemente construidos, foram tambem plantas da sua autoria. Com essas recomendações do sr. Georges Munier, é de se esperar, para o novo hotel de Natal um projeto á altura das nossas necessidades.

APRESENTANDO UMA SUGESTAO

Antes de encerrar esta pequena noticia, queremos aproveitar a oportunidade para apresentar ao Prefeito uma sugestão, que é a de se construir no terreno do novo hotel um pavilhão para a instalação de um casino.

Com o crescente numero de viajantes internacionais, que por aqui transitam, não se compreende por que Natal não pode ter um local condigno onde os visitantes possam gozar momentos de bôa vida noturna.

Não vemos muita razão na grita que certas vestais fizeram contra o casino que por tão curto tempo tivemos aqui e que proporcionou ao nosso publico noitadas magnificas, apresentadas por excelentes artistas do pais e do estrangeiro.

Quanto ao jogo que havia naquela casa de diversões, podemos afirmar que os elementos da terra que se aproximavam das roletas não representavam talvez 3 % dos jogadores estrangeiros. Esses 3 % de jogadores da terra já haviam adquirido a tendencia para o pano verde muito antes de o sr. Bianchi cogitar de abrir um casino em Natal. E todos sabemos que esses viciados da terra estavam já acostumados a frequentar casinos no Recife e no Rio e continuam a frequentar as casas de bacará e de dados mais ou menos clandestinas que proliferam em Natal.

O ASPECTO CONDENAVEL DO CASO

O que seria condenavel é que a renda deixada aqui por um casino, em forma de impostos, fosse beneficiar a bolsa individual de meia duzia de afilhados oficiais, ao invés de ser empregada em obras de assistencia social.

Todas as grandes cidades têm casinos e não deixam por isso de ser grandes centros de progresso.

Em Natal temos estabelecimentos de assistencia social, inclusive o "Abrigo Juvino Barreto", para cuja manutenção sabemos que a Prefeitura e o Estado lutam com dificuldade. Um casino na capital norte-riograndense poderia deixar francamente .. 100.000 cruzeiros mensais de impostos, o que viria melhorar as condições de conforto de leprosos, tuberculosos e menores abandonados que possuimos a cargo das obras de assistencia social subvencionadas pelo governo.

Assim cairia da moda, quando quisessemos aterrorizar na rua um menor vagabundo, a advertencia atualmente corrente: "Menino ruim, eu te mando p'ro Abrigo".

RADIOFONIA

(Conclusão da 4ª pagina)

19.00 — Musica Popular Variada
19.30 — Noticiario Radiofonico do D.N.I.
20.00—Maria Isabel
20.20 — Quartêto "Alberto Maranhão"
20.45 — Zezé Gomes
21.00 — Novela — "O Grande Pecado" — 6º Capitulo
21.30 — Musica popular variada
22.00 — Bôa Noite — Encerramento

Virilidade Força! Vigor!

Com o tratamento pelo reputado produto OKASSA—A' base de **Hormônios** (extratos glandulares) e **Vitaminas** selecionadas, OKASSA é uma medicação racional e de alta eficácia terapêutica, em todos os casos ligados diretamente a pertubações das glandulas genitais; OKASSA combate vigorosamente: debilidade viril e organica e mtodas as idades, sob a forma de insuficiencia glandular ou vitaminal, senilidade precoce, fadiga e perda de memoria no homem; frigidez e todas as pertubações ligadas aos orgãos aerminativos, idade critica, obesidade e magreza, flacidez da pele e rugorisidade da cutis, na mulher. OKASSA (importado diretamente de Londres) proporciona **Juventude, Saude, Força e Vigor.** Peça fórmula "prata" para homens e fórmula "ocro" para mulheres, em todas as boas Drogarias e Farmacias. Informações e pedidos ao Rep. e Dit. — **Agencia Miranda Ltda. Rua Nisia Floresta, 93 — NATAL.**

Vôos semanais entre o Brasil e a Suécia

EM NATAL, O AGENTE GERAL DA "SILA" NO BRASIL

Chegou hoje a esta cidade, procedente do Rio, o sr. Per Engelhart, representante geral no Brasil da grande companhia suéca de aviação, "Svensk Inter-Kontinental Lufttrafik A|B. (SILA).

Entrevistado pela reportagem no aeroporto de Parnamirim, o sr. Engelhart informou ter vindo a Natal esperar o primeiro avião de sua companhia e que aqui chegará no dia 22, procedente da Suécia em vôo de estudos, prosseguindo para o Rio no dia 24.

A "SILA" pretende realizar um vôo semanal em cada direção entre o Brasil e a Suécia, desta forma apertando ainda mais os laços de amizade há muito existentes entre os dois paises amigos.

Reune-se, hoje, a Academia Norte-Riograndense de Letras

No local e hora do costume, reune-se hoje a Academia Norte-Riograndense de Letras.

Para a sessão, a presidencia encarece a presença dos academicos, uma vez que nela serão tratados assuntos de interesse daquela associação cultural.

INCENDIO

Proteja seu estabelecimento contra o risco de incendio, instalando um EXTINTOR "CONTRA", contra fôgo.

Distribuidor WANDICK LOPES
Ed. Bila — Terreo

Sapatos esporte para senhora — Sortimento variadissimo — Novas remessas
CASA FARACHE
Travessa México, 80

O DIÁRIO

NATAL — Quinta-feira, 21 de Março de 1946

PRESO NO ALECRIM UMPERIGOSOLADRAO

TENTAVA PRATICAR ARROMBAMENTO

Hoje, pela manhã, o populoso bairro do Alecrim foi alvoroçado pela noticia alarmante de que se havia verificado um arrombamento numa casa comercial, seguido pela prisão do perigoso larápio.

Pondo-se em campo, a nossa reportagem, horas mais tarde conseguiu ter em mãos os detalhes do ocorrido.

Assim, apurou o seguinte: Antonio José da Silva, que estava condenado a 15 anos de prisão, por crime em Mossoró, evadira-se, a 1º do corrente, da cadeia de Páu dos Ferros. E ontem á noite, no instante em que tentava praticar um arrombamento na casa comercial do sr. Jorge Soares, á rua Leão Veloso, nº 422, fora detido pelo guarda noturno nº 28, que se encontrava de serviço naquela artéria.

A fuga de Antonio José do presidio se efetuara em companhia de um outro ladrão conhecido pelo apelido de "Negrão", a cuja pericia Antonio faz rasgados "elogios", tendo ambos chegado aqui ontem mesmo. Todavia, no momento de sua prisão, o meliante se encontrava sósinho.

O criminoso acha-se recolhido á 5ª Delegacia e o guarda nº 28, ao que chegou ao nosso conhecimento, em declaração do sr. Antonio Nunes Mosteiro, chefe da corporação, vai ser promovido, pela sua ação eficiente e segura.

Maquinas de Escrever

WANDICK LOPES, devendo receber, nestes breves dias, uma nova partida de maquinas de escrever **"L. C. Smith"** e **"Corona"**, diretamente da fabrica, está aceitando encomendas para as mesmas, podendo os interessados, para melhores esclarecimentos, se dirigirem ao seu escritorio, no Edificio Bila — terreo.

Conserto de Oriano de Almeida, na quarta-feira

CHEGOU, ONTEM, O PIANISTA PATRICIO

Em avião da "Cruzeiro do Sul", chegou ontem á tarde a esta capital o jovem pianista patricio Oriano de Almeida, uma das mais brilhantes figuras da atual arte musical brasileira.

Oriano realizará, na proxima quarta-feira, o seu primeiro conserto em Natal, devendo interpretar exclusivamente musicas de Chopin.

Em edições futuras, daremos melhores detalhes da presença e atividades do pianista nesta capital.

Transcorre, hoje, o 110.º aniversario da instalação da Loja "21 de Março"

A familia maçonica festeja nesta data, mais um aniversário da fundação, neste Estado, da primeira Loja a "21 de Março".

Deve-se este acontecimento ao Presidente da então Provincia, Basilio Quaresma Torreão, ao capitão de 1ª linha Antonio José de Moura, o organizador da atual Força Policial Militar, ao major Joaquim Ferreira Nobre Pelinca, comerciante, e a tantos outros vultos de destaque na sociedade local.

Instalada sob o titulo "Sigilo Natalense", somente em 1867, aceitando em seu quadro social os componentes da "Fortaleza e União", passou á denominação atual.

Para isto muito contribuiram o vigario Bartolomeu Fagundes que, aclamado presidente dirigiu-a durante alguns anos o coronel Bonifacio Camara, o comendador Joaquim Guilherme, o poeta Lourival Açucena e varios outros.

Desdobrando-se em atividades, mantendo escolas, secções de auxilios mutuos, etc., a "21 de Março" muito tem realizado de util e proveitoso.

O sr. Melquiades Barros, delegado do Grão Mestre da Ordem neste Estado, dirigirá a solenidade, a convite do sr. Mario de Melo, atual presidente reeleito.

Consta do programa a aposição do retrato na galeria de honra, do comendador Angelo Roseli, presidente da Oficina em 1899-1900. Falará nessa ocasião o professor Clementino Camara, presidente da Loja "Evolução 2ª".

Sobre o aniversário da Loja discursará o sr. João Estevam Gomes da Silva, orador da "21 de Março".

Varias crianças filhas de maçons, declamarão versos de poetas conterraneos.

A sessão magna terá a assistencia de familias, autoridades e representantes da imprensa.

O Pavilhão Nacional será saudado pelo professor Bartolomeu Fagundes, presidente da Loja "Filhos da Fé".

Em Natal, um membro da Assembléia Consultiva da Italia

DE REGRESSO A' EUROPA

Em transito para a Europa, chegou ontem, procedente do Chile e Buenos Aires, o deputado Ettore Viola, membro da Assembléia Nacional Consultiva da Italia, presidida pelo Conde Carlo Sforza, e que esteve realizando gestões semi-oficiais junto aos governos sul-americanos, relacionados com a emigração de suditos italianos para este continente.

O sr. Viola, combatente na guerra de 14-18, foi deputado até á dissolução da Camara pelo governo de Mussolini.

Aqui em Natal, o deputado italiano aguarda o "clipper" que o transportará á Europa.

Visita do Interventor ao Tribunal de Apelação

RETRIBUIÇÃO DE UM ATO DE CORTEZIA

Retribuindo uma visita de cortezia que lhe foi feita, há alguns dias, pelo presidente e membros do Tribunal de Apelação do Estado, o interventor Ubaldo Bezerra esteve, ontem á tarde, na séde daquele orgão judiciario.

Recebido pelo desembargador Regulo Tinoco, presidente do Tribunal, desembargadores e outros membros da Justiça, o chefe do Executivo potiguar demorou-se em palestra, no salão de honra daquela Côrte de Justiça.

Acompanhou-o nessa visita o dr. Claudionor Andrade, secretario geral.

O artigo 184, do decreto n.º 5.746, de 9 de dezembro de 1929, dispõe:

"Todo comerciante, até 60 dias após a data fixada para encerramento de seu balanço, deverá levar o livro que contém a rubrica do pretor civel, na Capital Federal, sob cuja jurisdição estiver o estabelecimento principal. Nos outros pontos do pais tais balanços serão rubricados pelo Juiz competente para conhecer do processo de falencia.

Paragrafo unico: Presume-se culposa a falencia do comerciante que não tiver balanços rubricados pelo Juiz".

454

O gal. Eisenhower fará uma visita ao Brasil

E' PROVAVEL O

Não adiamento da reunião do Conselho de Segurança

Instalação de Tribunais Populares
PARA PUNIR CRIMES CONTRA A ECONOMIA

RIO, 22 (Meridional) — Informa um matutino que está sendo revisto pelo ministro do Trabalho o projeto de decreto-lei criando os Tribunais Populares para o julgamento dos crimes contra a economia do povo. O projeto declara que os tribunais serão constituidos de juizes escolhidos por sorteio entre os eleitores de cada zona, funcionando nos inqueritos procedidos pela Policia. O tribunal aplicará a pena de multa, fechamento do estabelecimento ou prisão por prazo não superior a trinta dias. Adianta o mesmo matutino que, logo após a expedição do decreto referendado por todos os ministros, instalar-se-ão os tribunais, com a maior urgencia.

Vai aumentar o preço dos automoveis
TAMBEM OS DE MATERIAIS DE CONSTRUÇÃO

CHICAGO, 22 (U. P.) — Vai aumentar o preço dos automoveis. O diretor da FDA, que está na administração de preços, anunciou aqui que tratará de manter o nivel atual dos preços de roupas, mas que aumentará o custo dos automoveis e dos materiais de construção. Os novos preços de todos os tipos de automoveis serão anunciados nestes proximos dias.

O regresso do Brigadeiro
Grandes homenagens das forças democraticas

S. PAULO, 22 (Meridional) — Segundo informações colhidas junto a elementos ligados á União Democrática Nacional soubemos que o brigadeiro Eduardo Gomes está prestes a deixar os Estados Unidos, de regresso ao Brasil, depois de haver feito um curso completo de especialização na América do Norte, juntamente com outros oficiais da FAB. O lider da libertação nacional estará por todo o mês vindouro ou meado de maio, novamente entre seus correligionarios e amigos. A UDN e outros partidos que apoiaram a candidatura Eduardo Gomes prestarão homenagens ao grande soldado, por ocasião de seu regresso dos Estados Unidos.

Fracassam as negociações diretas Irã--URSS
Mensagem ao secretario geral da ONU

Nova York, 22 (U. P.) — Parece certo que o Conselho de Segurança das Nações Unidas se reunirá mesmo na terça-feira, apesar do pedido russo em contrario. A decisão cabe ao proprio Conselho, mas o adiamento teria que ser aprovado por 8 dos 22 membros.

O IRÃ CONTRARIO AO ADIAMENTO

Nova York, 22 (U. P.) — Fracassam as negociações diretas entre a Russia e o Irã, empreendidas por sugestão do Conselho de Segurança quando da sua ultima reunião em Londres. Essa revelação está contida numa carta dirigida pelo embaixador iraniano em Washington ao secretario geral das Nações Unidas. Pede o sr. Husen Ala que, diante disso, seja rejeitado o pedido soviético de adiamento da sessão do Conselho de Segurança.

O DIÁRIO

Orgão dos "Diarios Associados"
Fundado a 18 de Setembro de 1939

ANO VII — Sexta-feira, 22 de Março de 1946 — N.º 869

Fala o gal. Góes

1o.--Confissão de Prestes
2o.--Questão dos anistiados
3o.--Caso Borghi
4o.--A Constituinte
5o.--Situação brasileira
6o.--Comando Supremo

RIO, 21 (Meridional) — A grave confissão do sr. Luiz Carlos Prestes, já energicamente profligada pela Assembléia Constituinte, de que os comunistas do Brasil lutariam a favor da Russia, na eventualidade de uma guerra entre os dois paises, levou a "Meridional" a ouvir, na manhã de hoje, o titular da Guerra.

Não obstante os grandes encargos que o assoberbam no presente momento, acrescidos extraordinariamente com os trabalhos de restauração das forças armadas, assunto este já focalizado, o general Góis Monteiro concedeu-nos alguns minutos de atenção, respondendo ao questionario que lhe apresentamos.

Nesse questionario, que adiante transcrevemos, com as perguntas do reporter e as respostas imediatas do titular da Guerra, figuram ainda outros assuntos de interesse á confissão do senador da bancada comunista.

SE FOSSE NA RUSSIA

REPORTER — Como repercutiram as declarações do sr. Luiz Carlos Prestes, relativas á posição dos comunistas, na eventualidade de uma guerra entre o Brasil e a Russia? E a opinião de V. Excia.?

GENERAL — Se as declarações publicadas sobre a eventualidade de novo conflito armado fossem feitas no territorio da URSS, imediatamente o autor estaria colocado fora da lei e receberia o tratamento correspondente. Constituem elas uma advertencia flagrante para os sentimentos patrioticos do povo brasileiro.

REPORTER — No caso qual será a atitude das forças armadas?

GENERAL — Não cabe ás forças armadas a apuração de responsabilidades dessa especie.

REPORTER — Com essas ameaças poderá o Partido Comunista existir, agindo á margem da lei, ameaçando a segurança nacional?

GENERAL — E' assunto que os orgãos responsaveis pela aplicação da lei e o proprio Poder Contituinte devem considerar.

O CASO DOS ANISTIADOS

REPORTER — A propósito da indicação Euclides Figueiredo, que propunha a extinção das comissões previstas no decreto de anistia, quais os resultados já apresentados pela comissão especial incumbida de estudar os casos dos militares anistiados?

GENERAL — A Comissão de inquerito está julgando os casos, de acordo com as normas prescritas para regular seu funcionamento.

O CASO BORGHI

REPORTER — A opinião de V. Excia. a respeito do discurso ontem pronunciado pelo sr. Souza Costa?

GENERAL — E' um brilhante parlamentar que produziu um discurso realmente digno de sua inteligencia e do conceito que desfruta no cenario nacional.

REPORTER — Já encerrou seus trabalhos a Comissão Militar incumbida de apurar o caso Borghi? Os resultados apurados?

GENERAL — Ignoro. Não sei se a Comissão de Inquerito constituida de elementos das Forças Armadas, já chegou a conclusões.

A ATIVIDADE DA CONSTITUINTE

REPORTER — Qual a opinião de V. Excia. a respeito da atividade que vem desenvolvendo a Constituinte?

GENERAL — Não devo enaltecer nem incriminar a atividade e trabalhos da Assembléia Constituinte, como poder publico, e corpo deliberativo da Nação, sendo eu membro do Governo.

A SITUAÇÃO BRASILEIRA

REPORTER — Como encara V. Excia. a situação, social, politica, economica e financeira do pais? Considera grave a situação atual? Sob que aspecto ou aspectos?

GENERAL — E' uma situação que não se pode considerar desafogada, mas suscetivel de tornar-se boa por meio de medidas moralizadoras capazes de eliminar as causas mais temiveis de nossas aperturas.

E' necessario espirito de sacrificio de todos, como a consciencia dos perigos que nos cercam se não basearmos nossa maneira de viver numa boa organização do trabalho e no arejamento de uma saturada mentalidade coletiva.

REESTRUTURAÇÃO DAS FORÇAS ARMADAS E O COMANDO SUPREMO

REPORTER — Quando será executada a reestruturação das Forças Armadas com a organização do Comando Supremo?

GENERAL — Logo que o presidente decretar as leis e autorizar a complementação e revisão das demais leis e regulamentos existentes no Exercito.

REPORTER — A quem caberá esse Comando Supremo? A um ou mais oficiais generais das três Instituições Armadas?

GENERAL — Ao Chefe da Nação, que terá á sua disposição para exercer suas funções orgãos técnicos dos três ramos das forças armadas.

O DIARIO
EXPLICAÇÃO AOS LEITORES E ANUNCIANTES

Por motivo de deficiencia de papel, O DIARIO vai circular, durante alguns dias, com apenas 4 páginas.

Recebido o papel já despachado no Rio, e que será de superior qualidade, linha dagua, restabeleceremos o nosso tipo normal de edições.

EISENHOWER
Aceitou o convite feito pelo nosso governo
Não fixada a data para a visita

RIO, 22 (Meridional) — O governo brasileiro, a exemplo do que fizera em relação ao general Marck Clarck, comandante das Forças Aliadas na Italia, e ao marechal Harris, chefe do Comando de Bombardeiros da RAF, dirigiu ao general Dwight Eisenhower um convite para, oficialmente, visitar o nosso pais.

Em fontes ligadas ao "Itamarati", obtivemos a informação, ontem, de que o ilustre comandante supremo das Forças Aliadas na Europa respondera ao convite, aceitando-o.

A data da viagem, entretanto, não foi imediatamente fixada, pois inumeros afazeres e responsabilidades exigem, neste momento, a permanencia do glorioso soldado nos Estados Unidos, onde se acha na chefia do Estado Maior do Exercito.

Tecnicos e pilotos viriam para o Brasil

LONDRES, 22 (U. P.) — A embaixada brasileira aqui informou haver sido sondada a respeito da aceitação de alguns pilotos poloneses tecnicos para a Força Aérea Brasileira. Indicou tambem que com aqueles ainda não houve negociações nesse sentido.

Poloneses para os paises latino-americanos
NÃO QUEREM REGRESSAR A' PATRIA

LONDRES, 22 (U. P.) — Espera-se que os paises latino-americanos ofereçam uma soluçco para o problema do exercito polonês, cujos membros não querem regressar á patria. Quasi todos os consulados latino-americanos já receberam pedidos de membros dessas forças, que desejam emigrar para o Novo Mundo. Geralmente, os paises mostram-se dispostos a aceitar tal imigração, tendo um funcionario do consulado brasileiro revelado que o Brasil poderia absorver varios milhare sde poloneses. Mas, frizou que, do mesmo modo que os seus colegas das outras republicas, a grande dificuldade está no transporte.

Ameaça de ruptura Grécia — U.R.S.S.

ATENAS, 22 (U. P.) — Circulam rumores segundo os quais a Russia ameaçou cortar as relações diplomaticas com a Grécia se o governo desse pais persistir em realizar eleições sem a participação do Partido Comunista Grego. Os russos vêm insistindo, assim como os comunistas gregos, no adiamento das eleições, acusando os ingleses de intervirem nos assuntos internos e em dar ordens ao governo de Atenas.

Localizados os destroços de um avião americano
PERDIDO HA CINCO DIAS

TOQUIO, 22 (U. P.) — Foram localizados, no norte da ilha Formosa, os restos de um bombardeiro pilotado pelo general James Parker, que era comandante da 20.ª Força Aérea. Esse avião, que partira há 5 dias de Shangai com destino ás Filipinas, estava desaparecido desde então.

RATIFICADA A CONDENAÇÃO A' MORTE DO GAL. HOMMA

WASHINGTON, 21 (UP) — O general Mac Arthur ratificou a decisão do Tribunal Militar de Manilha, condenando á morte o general Homma, organizador da "Marcha da Morte" em Bataan, — anuncia a rádio americana.

SEM ALTERAÇÕES AS ELEIÇÕES SUPLEMENTARES EM MINAS

BELO HORIZONTE, 21 (Meridional) — Terminou a apuração do pleito suplementar realizado aqui a dois do corrente. Os resultados finais não afetaram a bancada mineira no Parlamento. Somente entre os suplentes do PSD registrou-se alteração, tendo alguns elementos deslocado o sr. Bueno Brandão para a terceira suplencia.

O DIARIO

Orgão dos "Diarios Associados"
FUNDADO A 18 DE SETEMBRO DE 1939
Diretor-Gerente: EDILSON VARELA
Redação, administração e oficinas: Rua Frei Miguelinho, 129 — A correspondencia de ordem comercial deve ser exclusivamente endereçada ao Diretor-Gerente.

ASSINATURAS:

Ano	Cr$	100,00
Semestre	Cr$	60,00
Numero atrazado	Cr$	1,00
Numero avulso	Cr$	0,50

Serviço estrangeiro da "United Press"; correspondentes especiais em Londres e Paris. Serviço Meridional (exclusivo) e Nacional.

SUCURSAIS: Serviços de Imprensa Ltda. Rua 7 de Abril, 241, São Paulo. Serviço de Imprensa Ltda, Ed. Odeon (sala 302), Rio de Janeiro.

O MESMO DELIRIO

AUSTREGESILO DE ATHAYDE
(Para os "D. A.)

Os dirigentes do mundo não poderiam dar demonstração mais completa de incapacidade do que arrastando-nos a um novo conflito armado.

Oferecem a prova de que não possuem os recursos de inteligencia com que o verdadeiro estadista contorna as dificuldades, elimina as asperezas, persuade os temerarios e concilia os antagonismos.

Se houver uma guerra, é que nem mesmo puderam os atuais lideres da humanidade extinguir as suas suspeitas reciprocas, calar as ambições materialistas que, por mais que se disfarcem ou ocultem, são da natureza das ambições que acabaram na tragédia da Chancelaria do Reich e no Tribunal de Nuremberg.

* * *

As grandes potencias assumiram compromissos sagrados em relação á ONU. Esse organismo foi considerado a derradeira esperança da humanidade, o ultimo recurso contra a violencia internacional e a tirania da dominação do mais forte.

Mas, por que, existindo a ONU, está subsistindo o perigo da guerra? Porque as grandes potencias não se despojaram dos seus planos ambiciosos e acham que só os seus direitos são válidos e justificativos e tudo deve ser feito em proveito da sua soberania e nada pela soberania dos fracos.

* * *

Os pacifistas de toda a terra devem reunir os seus esforços para evitar a nova calamidade.

Condenemos, por igual, todos os imperialistas. O de Churchill e o de Stalin. Sobretudo o de Stalin, que é neste momento o agressor, o que está deslocando tropas no territorio de um pequeno pais e com argumentos proprios de Hitler exige que as suas fronteiras se constituam, não segundo o direito dos seus vizinhos, mas de acordo com o interesse da Russia.

A União Sovietica é já territorialmente o maior pais da terra. Mas quer ainda provincias persas e turcas. Está possuida do mesmo delirio que perdeu a Alemanha.

PARA SE TORNAR UM "CRACK" é preciso ter o sangue puro!..



Os medicamentos geralmente usados para purificar o sangue nem sempre se podem utilizar no tratamento das crianças. A vista disso, os Laboratórios Raul Leite criaram para uso da infância, uma fórmula combinada e estudada especialmente, — o LACTARGYL — composto de hidrargírio iodado e vitaminado.
Além do efeito especifico de purificar o sangue, estimula o apetite e auxilia a digestão. Purifique o sangue de seus filhos com

LACTARGYL
REMINERALIZAÇÃO ASSOCIADA AO TRATAMENTO DA SÍFILIS INFANTIL
PRODUTO RAUL LEITE
UMA SUBSTÂNCIA SINERGICA DE CONCEITO UNIVERSAL

Libelo implacavel

Murilo MARROQUIM
(Para os "D. A.)

RIO, 20 — O sr. Hugo Borghi ficou realmente só, em face da Assembléia Constituinte, durante os quarenta minutos em que desafiou ontem a grande curiosidade, no recinto e nas galerias. O sr. Borghi dispunha-se a falara sobre o "caso Borghi" e, a este, dedicou apenas quinze segundos da sua oração. Nestes esperados quinze segundos, o deputado pelo Partido Trabalhista afirmou, simplesmente, que o "caso Borghi" não é um caso, de vez que nem siquer existe. Fez mais. o chefe trabalhista ofereceu seus prestimos e seus conhecimentos economicos á nação afim de que esta trilhe melhores caminhos democraticos. O sr. Borghi é um homem contraditorio, talvez pelas dificuldades que encontre numa tribuna, conforme confessou. Por que, segundo sua confissão, o sr. Borghi é um operario que lutou pela vida, do que retirou uma experiencia capaz de socorrer o pais nestas dificeis quadras economicas que atravessa. E, por que sendo um operario, o sr. Borghi viu-se aos poucos transformado num capitalista cheio de força, e por que, ao atingir tal posição, lutou ardorosamente contra os conservadores nacionais, que apoiam esse capitalismo. O fato de ser um capitalista contra o capital, e, portanto, um quinta-coluna entre os conservadores, levou o sr. Borghi a aliar-se nas fileiras do Partido Trabalhista Brasileiro. Pois o sr. Borghi, segundo concluiu, é um socialista.

O socialista sr. Hugo Borghi demonstrou cabalmente tais convicções ideologicas, em 1944, quando era diretor e acionista de uma das maiores fabricas de São Paulo, e teve oportunidade de verificar as injustiças existentes entre o capital e o trabalho. Que fez o sr. Borghi? Escreveu um artigo indicando uma solução equitativa para a distribuição da riqueza nacional. Depois disso, fez um gesto altamente altruista: combatia pela baixa do algodão, contra os seus proprios interesses de industrial e, portanto, de capitalista. Era o operario, revoltado com o destino, que lhe impunha a triste tarefa de ser capitalista conservador. quando o seu espirito e sua razão imploravam pelo socialismo no seu pais. Mas, não se julgue que o socialista temporariamente submetido á camisa de força de uma aparescia conservadora, tinha submergido de vez. Pelo contrario — adiantou o orador — "não sou um avestruz, não sou um perú, não pertenço áquela familia de galinaceos. Tenho um norte". O norte é um largo e saudavel vôo para o socialismo brasileiro. E quando se esperava que o sr. Borghi discutisse o "caso Borghi", o sr. Borghi afirmou que o seu caso não existia e desceu da tribuna, sendo submetido apenas a dois apartes, e sem receber um só muito bem.

Então o sr. Amando Fontes, escolhido pelas oposições coligadas, subiu á tribuna e proclamou que os seus documentos eram de tal ordem que desferiam a toada modulada ontem pelo sr. Sousa Costa, em defesa de sua politica financeira, e, portanto, em defesa do sr. Borghi.

O sr. Amando Fontes comprometeu-se a provar que o ex-ministro da Fazenda manteve uma politica de preferencia em relação ao sr. Hugo Borghi, de sorte que este pôde obter um crédito quase ilimitado junto ao Banco do Brasil. Este crédito, ou os lucros oferecidos ao sr. Borghi pelo crédito, reverteram depois ou simultaneamente em beneficio da campanha queremista nacional. A documentação de que se serviu o sr. Amando Fontes é realmente digna de nota, a ponto de nenhuma de suas afirmativas ter sido contestada durante os debates. O sr. Sousa Costa proclamou, contudo, que o libelo seria por ele proprio discutido, e proclamou que poria por terra toda a longa acusação ao seu Ministerio. Mas, o sr. Amando Fontes prosseguiu, uma prova após outra, e, segundo estas, a politica preferencial do sr. Sousa Costa em relação ao sr. Hugo Borghi, tornou-se aparentemente incontestavel. Será realmente árdua a tarefa do ex-ministro da Fazenda, que se propõe destruir tal encadeamento de fatos, baseados todos eles em documentos oficiais apanhados nas repartições competentes. Aqui, o sr. Borghi pediu licença para um aparte, e incriminou as repartições oficiais por permitirem que tais documentos possam cair no dominio do publico... E quando o sr. Amando Fontes aludiu aos 19 milhões de cruzeiros reservados por Borghi para a compra de quatro estações de radio que fariam a campanha queremista, o sr. Borghi respondeu que se honrava de ter feito a campanha queremista, e que faria do seu dinheiro o que bem entendesse. Mas, o dinheiro não devia ser do nobre deputado Borghi — respondeu o orador — se uma real politica financeira tivesse sido realizada pelo ex-ministro da Fazenda "Com efeito — aparteou o sr. Mangabeira — foi esse o maior derrame de dinheiro que já se viu no Brasil, em campanha eleitiral", e tais somas foram retiradas di Banco do Brasil, com á aprovação lo sr. Sousa Costa. Segundo tal aprovação, entre 9 de maio e junho de 45, Borghi obteve do Banco do Brasil a soma de 65 milhões de cruzeiros, destinados ao financiamento do algodão.

— Isto é monstruoso, gritou o senhor Mangabeira; e o sr. Sousa Costa ergue-se de golpe, iniciando-se uma troca de ferozes anti-parlamentares apartes. Serenados os animos, o sr. Amando Fontes prosseguiu com o seu implacavel libelo, lançando mais um documento, segundo o qual o sr. Sousa Costa distribuira novas instruções, quanto ao financiamento do algodão, inclusive o de extinguir uma ressalva de suma importancia, existente em legislação anterior. Segundo tal ressalva, não receberiam financiamento do governo as firmas que apresentassem dados inexatos de seus estoques de algodão e que procurassem burlar os requisitos existentes de amparo ao Banco do Brasil, e portanto de amparo ao Tesouro nacional. Extinguir tal ressalva — concluiu o sr. Amando Fontes — quiz dizer novo protecionismo ao sr. Hugo Borghi, além do que retirava ao governo qualquer garantia para se cobrir, no seu financiamento, de ações criminosas de qualquer firma que financiasse. O sr. Borghi levantou então grandes somas, mediante apenas recibo de deposito de algodão que dizia possuir — mas o algodão encontrava-se nos proprios depositos do sr. Hugo Borghi. Como inferir que o simples recibo de deposito era verdadeiro, e portanto era uma garantia para o Tesouro nacional?

Acusou ainda mais o sr. Amando Fontes apresentando uma prova de que do contrato existente entre o Ministerio da Fazenda e o Banco do Brasil, para o financiamento geral do algodão, somente uma firma podia obter concessões que não estavam nos seus termos — e esta firma era a companhia de propriedade do sr. Borghi. No rosto de um parecer, a esse respeito, parecer que estava com o orador, havia um despacho do gerente do Banco do Brasil, frizando que as determinações do contrato deveriam ser generalizadas menos para a companhia do sr. Borghi.

O sr. Sousa Costa chegou ligeiramente á tribuna, para afirmar que destruiria as sérias provas apresentadas, sendo sucedido pelo sr. Otavio Mangabeira e este repetiu: "Estou convencido de que o financiamento do algodão foi o maior escandalo politico e administrativo do pais". Acrescentou, ainda, que o libelo apresentado pelo sr. Amando Fontes trás o sr. Sousa Costa preso ás suas garras, de sorte que só um milagre, ao seu parecer, libertará o ex-ministro da Fazenda. Mas, o sr. Sousa Costa afirma que produzirá esse milagre, e, á espera dele, estão a Assembléia e a Nação.



Estes atenderam à voz da razão...



Ao visitar o Rio, em passeio ou a negócio procure conhecer as nossas confortaveis acomodações, que garantem a V. S. uma estadia agradavel, em ambiente familiar, tendo ás suas ordens um perfeito sistema de comunicações.

Quase duas centenas de apartamentos ricamente mobiliados.
Tels. 23-5944 e 43-2162



Diária individual: Cr$ 40,00
QUARTO DE BANHO EM TODOS OS APARTAMENTOS.

Conheça as maravilhas da Terra Carioca hospedando-se

HOTEL 3 DE MAIO
RUA MONCORVO FILHO, 40
RIO DE JANEIRO

Cerca de 160 mortos!
No desastre da "Leste Brasileira"

S. SALVADOR, 21 (Meridional) — Despachos de Aracaju' informam que, naquela capital, em consequencia do desastre ocorrido entre Laranjeiras e Riachuelo, continuam morrendo dezenas de passageiros feridos. Segundo noticias vindas do local do sinistro, já atinge a cento e sessenta o numero de mortos. A direção da Estrada distribuiu um comunicado, anunciando que o numero de mortos foi apenas de quarenta. Outros informes asseguram que nada menos de sessenta corpos ficaram soterrados, enquanto cincoenta estão sendo retirados pelos ferroviarios. Cem pessoas feridas chegaram a Aracaju', estando muitas outras hospitalizadas em Laranjeiras e Maroim. Informa-se ainda que o maquinista responsavel por tão grande tragedia era um novato, simples ajustador de estrada, tendo sido promovido devido as injusções politicas. A estrada, por sua vez, na altura do trecho onde ocorreu o desastre, é a pior possivel, não tendo merecido, desde vários anos, qualquer providencia por parte da "Leste Brasileira".

IMPUREZAS DO SANGUE
ELIXIR DE NOGUEIRA

OURO PARA DENTISTAS
22 Quilates (Justo Titulo)
Envelopes de 3 e 5 gramas
Pedido ao
Deposito Dentario
MASETTI
Rua Seminario, 131-135
RUA MARCONI, 44 — S. PAULO,
que enviará lista de preços

PACTO POLONES-IUGOSLAVO

BELGRADO, 21 (UP) — A agencia "Tanyug" comunica a assinatura do tratado de amizade e ajuda mutua e completa entre a Polonia e a Iugoslavia, durante a permanencia do marechal Tito na Sofia.

Jogará ou não o ABC?

Segundo uma nota divulgada hoje pelos nossos confrades da "A Republica", os dirigentes do ABC estariam empenhados em remover sérios embaraços, surgidos ao que dizem, inesperadamente, para a constituição da falange alvi-negra.

A noticia divulgada assim quasi ás vesperas do encontro entre o campeão da cidade e o Santa Cruz, pernambucano, vem colocar a F. N. D. em situação dificil, mormente ante a ameaça de á ultima hora, ou seja depois de amanhã, encontrar-se o ABC na "dura contingencia de não poder atender ao convite da F. N. D. para enfrentar o Santa Cruz".

O caso, é fora de duvida, está reclamando uma providencia imediata: ou o ABC joga ou não joga.

A situação, a nosso ver, não comporta outra alternativa. Suponhamos que á ultima hora o ABC sinta-se, mesmo, na contingencia de não poder atender ao convite da mentora. Será facil conseguir, assim, tão de pronto quem o possa substituir no segundo compromisso da temporada?

O "impasse" não pode perdurar por mais horas.



Edição de hoje cr$0,50

Contra o combinado estreiará o Santa Cruz

O primeiro adversário dos pernambucanos alinhará, amanhã, em campo uma equipe de grandes possibilidades

O Santa Cruz, de Recife, como é do conhecimento geral, chegara hoje afim de realizar duas exibições nos gramados natalenses, a convite da Federação Norte-Riograndense de Desportos.

Em torno da temporada do tricolor pernambucano reina grande expectativa, prevendo-se que ela marcará um brilhante acontecimento em nossa vida esportiva. O Santa Cruz, segundo noticias recebidas pela propria Federação, trará a Natal o seu quadro completo e isso significa que o chamado "clube das multidões" vem disposto a manter, nas canchas natalenses, o prestigio do futebol pernambucano.

Nesta capital, do mesmo, modo, tanto o Combinado América-Alecrim quanto o ABC estão no firme proposito de não desmecerem o nome esportivo do Rio Grande do Norte.

CONTRA O COMBINADO, AMANHÃ

A estreia do Santa Cruz será na tarde de amanhã contra o Combinado, que se apresentará constituido pelos maiores valores pertencentes ao América e ao Alecrim.

O primeiro adversário dos pernambucanos alinhará um quadro onde formarão cracks como Ernani, Vadeco, Lavor, Ademar, Veiga, Tico e Viana, além de Aládio e um novo goleiro.

DOMINGO ABC x SANTA CRUZ

No seu segundo compromisso, os desportistas pernambucanos enfrentarão o esquadrão abecedista, na tarde de domingo. O campeão da cidade pretende fazer uma grande exibição, cioso de sua enormé responsabilidade nesse sensacional ajuste de forças. A equipe alvi-negra deverá contar com o concurso de Zeleão, um dos mais perfeitos jogadores dos nossos gramados, e possivelmente de Ernani, que ostenta, no momento, uma excelente forma.

CHEGARAO HOJE OS PERNAMBUCANOS

A delegação do Santa Cruz chegará hoje á noite, pelo inter-estadual. Vem chefiada pelo sr. Edgar Beltrão, tendo como secretário e técnico os srs. Pires Galvão e José Mariano Carneiro Pessoa (Palmeira), respectivamente.

O quadro de jogadores é o seguinte:

Goleiros — Teobaldo e Estenio.

Zagueiros — Sidinho, Pedrinho e Amaro.

Médios — Rubinho, Irineu Gerson e Rui.

Dianteiros — Toinho, Amauri, Eloi, Dengoso, Siduca, Ednaldo, Popó e Sancho.

— Acompanha a embaixada o cronista Haroldo Praça.

O Juventus treinará domingo

A diretoria do Juventus Esporte Clube está, por nosso intermédio, convidando todos os seus jogadores para um rigoroso treino, a se realizar no proximo domingo pela manhã, no campo do América F. C.

Cronica Social

ANIVERSARIOS

ONTEM

Senhores

Manoel Teixeira Damasceno, integrante da Força Expedicionaria Brasileira.

HOJE

Senhores

Oliveirio Noronha, comerciante nesta cidade;

— Dr. Emidio Cardoso, juiz de direito da Comarca de Jardim do Seridó;

— Tte. Francisco Borges, oficial da Força Policial do Estado;

— Tte. George Noronha, oficial do Exército.

Senhoras

Hilda Viveiros da Rocha, esposa do sr. José Pedro da Rocha, funcionário do Departamento das Municipalidades.

Jovens

Nelson Feliciano da Rocha, aluno do Colégio Santo Antonio e filho do sr. Horacio Feliciano da Rocha e de sua esposa d. Iluminata da Rocha;

Eider Rodrigues de Souza, aluno do Colégio Santo Antonio e filho do sr. João Rodrigues de Souza, residente nesta capital;

— Secondino de Brito, filho do sr. Hermilio Toscano de Brito.

Senhoritas

Glaucia Pessôa de Melo, filha do sr. Roque Pessoa de Melo, comerciante nesta cidade.

Crianças

Valmira, filha do sr. João Alves dos Santos, linotipista do DEI;

— Ivan, filho do sr. Augusto Salvador da Trindade, funcionário da Panair do Brasil S. A.

NASCIMENTOS

Nasceu, ontem, Gilvaneide filha do sr. Alipio Dias e de sua esposa d. Adalgisa Dias.

FALECIMENTOS

Faleceu, no dia 20 do corrente, no municipio de Augusto Severo, o sr. José Eufrasio da Costa.

— Faleceu, ontem, nesta cidade, ás 2 horas da manhã, com 93 anos de idade, a veneranda senhora d. Hiliodora Lopes de Figueiredo, viuva do sr. Baldino Lopes de Figueiredo, deixando 9 filhos, 84 netos, 138 bisnetos e 14 tetranetos. A extinta era avó do sr. Jonas de Figueiredo, proprietário nesta capital.

Empataram Vasco e São Cristovão

O FLUMINENSE NOVAMENTE DERROTADO

RIO, 21 (Meridional) — Em prosseguimento ao Torneio Relampago foram disputadas ontem á noite mais duas partidas. O Vasco e o São Cristovão empataram de 0 x 0 e o Botafogo derrotou o Fluminense pela contagem de 3 x 1.

Nova derrota do Ipiranga em Recife

RECIFE, 22 (Meridional) — No encontro disputado ontem á noite entre o Ipiranga e o Esporte Clube de Recife, saiu vencedor o ultimo pela contagem de 5 x 3.

O quadro pernambucano atuou reforçado de três elementos do Santa Cruz.

REUNE-SE O M.U.T.

O Movimento Unificador dos Trabalhadores (M.U.T.) está convidando seus associados e aos trabalhadores em geral para assistirem hoje, ás 19,30 horas, na sua séde sita á rua Chile nº 70, uma grande assembléia, onde serão debatidos assuntos de interesse.

Oportunidades

ATENÇAO

Noticia de ultima hora!

A sua roupa estragou? A traça furou? O onibus ou o bonde rasgou? A sua meia caiu o fio? Procure a sersideira invensivel a Rua Frei Miguelinho nº 99. Edificio São José, Ribeira.

Atende a qualquer hora.

—

ALUGAM-SE as seguintes salas proprias para consultorios medicos ou escritorios de advogados, etc. No Edificio BILA, 2º andar, salas 203 e 208. No Edificio ELDER, 1º andar, salas 7 e 8. A tratar na Importadora Severino Alves Bila S. A., Rua Silva Jardim, 86.

—

NEGOCIOS URGENTES

Vende-se moveis semi-novos. Dormitorio, sala de jantar, sala de visitas, etc.

— Vende-se uma casa á Vila Palatnick. A tratar á Av. Deodoro, 614.

—

LEIA ISTO:

Vende-se um estabelecimento comercial, localizado no melhor ponto da cidade, explorando o ramo de louças, vidros, ferragens, cutelarias e material eletrico e sanitario. Sortimento novo e estoque regular. Trata-se com Aureliano. Travessa Argentina, 45-A.

—

VENDEM-SE uma sala de visita com oito peças, toda de imbuia e veludo; uma sala de jantar com sete peças; um roupeiro pequeno; uma cadeira de igreja; outros moveis, louças, etc. A tratar á rua José de Alencar (antiga rua da Estrela) nº 761 — Fone 1728.

VENDE-SE um balcão "Frigidaire" duplo, com capacidade para três caixas de cerveja e uma de guaraná. Tratar á rua Vigario Bartolomeu, 540.

ROUPINHAS PERDIDAS

Acham-se á disposição de seu dono, varias roupinhas para criança, deixadas há dias, por esquecimento, na Casa Revil. Rua João Pessoa, 150.

47

CONVITE

✝

SEVERINO ALVES BILA

MISSA DE 7.º DIA

Dulce Santos Alves Bila, Maria Avelino Alves, Fernando, Elder e Flaubert Alves Bila, Joaquim Martiniano dos Santos e demais membros da familia, convidam seus parentes e amigos para assistirem á missa que mandam celebrar na Catedral, no dia 23 do corrente, ás 7 horas, por alma de seu saudoso esposo, filho, pai e genro, SEVERINO ALVES BILA.

Antecipadamente agradecem a todos quanto comparecerem a esse ato de piedade cristã.

Aquelas pessôas que desejarem comungar, poderão comparecer ás missas que serão celebradas ás 5,30 horas na Igreja de Santa Terezinha, no Tirol, e 6,15 horas na Igreja de São Pedro, no Alecrim.

Natal, 21 de Março de 1946.

GINASIO SETE DE SETEMBRO, S.A.

Acham-se á disposição dos srs. acionistas, na séde social: a) o relatorio da diretoria referente ao exercicio findo; b) copia do balanço e copia da conta de lucros e perdas; c) parecer do conselho fiscal, os quais serão submetidos á discussão e deliberação da Assembléia Geral Ordinaria, a realizar-se pelas 14 horas do proximo dia 22 de Abril, á rua Seridó, 419, nesta capital, ficando os srs. acionistas desde já, convocados para a mesma.

NATAL, 19 de Março de 1946

José Ribeiro Dantas — Diretor-Presidente

José Petronilo Fernandes — Diretor-Tesoureiro

—

ALFAIATARIA LONDRES

Comunica aos seus freguezes, que, ainda este mês, fará a sua transferencia da Travessa Aureliano, 53, para a **Rua Dr. Barata, 181.**

NATAL —— RIBEIRA

Comercio-Transportes-Finanças

O PORTO

Entradas: Hoje, o iate Ri-

EMBARCAÇÕES A VELA

Entradas: Hoje, o iate Ricardo Barreto, do Recife. Ricardo Barreto, com 2580 volumes de inflamaveis para nossa praça.

AVIAÇAO

PANAIR DO BRASIL

Do PPPBW, que chegou do Rio ante-ontem, desembarcaram:

Do Rio: Gustavo Robert, Pierre André Ruffier, Acacio Relvas, Marcel M. G. Bo, Werner Hatt, Ettie L. K. Hatt, João F. Morais, Nivio Tagnate, Vicente L. Rodrigues, Jaime Ortiz, Jorge Ortiz Linares, Julia L. Cuttat, Ettore Viola, Geofrey A. V. Tyson e Edward Stock.

Da Bahia: Manoel Cal Palva.

Do Recife: Fernando Almeida e Izaac Schlomovitsch.

Daqui retornou o PPPBW ao Rio ontem, levando:

Para Recife: Cleobulo P. O. Freitas, Cheshyre Malpes, Osorio B. Dantas e Virginia Lesluer.

Para o Rio: Maria Nazaré B. Andrade e Maria Eugenia Montenegro.

— PPPBU, que do Rio passou ante-ontem para Belem, desembarcaram:

Do Rio: Werner R. Luthi e Joaquim Maciel Costa.

Aqui embarcaram:

Para Mossoró: Robert Standley Neto.

Para Fortaleza: Engene F. Daeday, Francisco Alencar Hans G. Rothschild e Mario A. Sampaio.

Em transito: 2 passageiros.

PAN AMERICAN AIRWAYS

De Buenos Aires para Miami passou ante-ontem o NC-25642, com 13 passageiros em transito. De correio deixou 29 kgs., tomou 6 kgs.

— Do NC-30010, que de Miami passou ontem para Buenos Aires, desembarcaram:

De S. Luiz: Joaquim P. Gomes.

De Fortaleza: Osvaldo Emery.

Em transito: 16 passageiros. De correio deixou 6 kgs., tomou 70 kgs.

LINHA DA EUROPA

De Lisboa chegou ontem o NC-88886, que retornará hoje á capital portuguesa. Passageiros e outros detalhes daremos oportunamente.

BRITISH SOUTH AMERICAN AIRWAYS

De Londres para Buenos Aires passou dia 19 o GAGWH, com 6 passageiros em transito, entre os quais os srs. Francisco Xavier Rodrigues de Souza e Vitor Bouças, representantes do Brasil á Conferencia Internacional de Meteorologia, que se reuniu na capital inglesa.

ROYAL DUTCH AIRLINES

De Curaçao chegou ontem o NL-300, com 22 passageiros em transito. Para Amsterdam prosseguirá talvez domingo.

CRUZEIRO DO SUL

De Fortaleza para o Rio passou ontem o PPCBT. Desembarcou:

De Fortaleza: Guilherme Fernandes.

Aqui embarcaram:

Para Recife: Carlos P. Nicholson.

Para o Rio: Boanerges Leitão de Almeida e Nilo Teles.

Em transito: 21 passageiros.

REPARTIÇÕES PUBLICAS

A Recebedoria de Rendas arrecadou:

Dia 11	32.753,60
Até dia 9	453.679,20
Saldo do mês anterior ..	549.195,70
Recolhido pelo Saneamento	
Dia 11	2.871,80
Até dia 9 ..	32.201,50
Total geral	1.070.706,80
— A Alfandega arrecadou:	
Dia 20	115.498,20
Dia 21	21.277,80
— A Prefeitura arrecadou:	
Ontem	59.027,40

RECEBIDAS PELA AGENCIA DO BANCO DO BRASIL AS

Instruções para o financiamento algodoeiro

Politica e Administração

A discussão do caso Borghi, na Assembléia Constituinte, atraves dos debates abertos pelo sr. Souza Costa, está concorrendo para definir a posição de algumas correntes que se vinham mantendo em aparente unidade de ação. Comentava ontem um observador politico, a esse respeito, que os esforços do ex-ministro da Fazenda, para defender a politica financeira da Ditadura, vem sendo acompanhados com relativa frieza pela maioria da bancada pessedista. No acesso da discussão, acossado pelas energicas intervenções da minoria, o sr. Souza Costa tem sido deixado praticamente a sos pelos seus colegas de Partido, que noutras ocasiões sempre se mostraram tão vigilantes na defesa do Governo.

Esse fato conduz a uma conclusão muito importante: a de que cada dia mais nitida se torna a existencia de duas correntes veladamente hostis entre si, dentro do Partido Social Democratico: a corrente queremista e a corrente dutrista. As injunções da campanha eleitoral levaram essas correntes a uniao temporaria. O Ditador deposto pelo General acabou apoiando a sua eleição para nao cair nas maos do Brigadeiro, cuja vitoria arrancaria todas as máscaras do "Estado Novo". O general Dutra estava afinal cercado por uma grande maioria de elementos ligados ao regime de 10 de novembro, e isto lhe quebrava as forças para fazer uma oposição séria a esse regime.

Mas ali se estava diante da incognita do pleito eleitoral, com perspectivas sombrias para ambas as correntes, tão certa parecia a vitoria da candidatura Eduardo Gomes. A união foi assim um imperativo do momento, uma solidariedade diante do perigo. Venceu, porem, o General e, com isso, desfez-se a incognita. E agora o que se depara ao Governo eleito, diante da herança calamitosa que lhe deixou a Ditadura, é ressalvar a sua responsabilidade, é mostrar ao pais que a inflação, a carestia da vida, a crise da produção, os escandalos ligados ao financiamento do algodão, são um legado do "Estado Novo", obra exclusiva do "pai dos pobres"...

Ligeiras alterações sobre as tabelas anteriores

Segundo apurou nossa reportagem, a agencia do Banco do Brasil acaba de receber de sua matriz as esperadas tabelas e instruções para iniciar, por conta do governo federal, as operações do financiamento do algodão da safra de 1945-46 e remanescentes da de 1944-45.

As tabelas contidas nas novas instruções apresentam ligeiras alterações em relação ás referentes ao financiamento de safras anteriores. Assim, houve aumento nos agios para os tipos 3 e 4, aumento por outro lado dos deságios para os tipos de 6 a 9. Isso veiu trazer sensivel melhora aos algodões do Seridó, além de beneficiar alguns tipos mata.

Os adiantamentos serão feitos por arroba de 15 kgs. liquidos de algodão em pluma, na base de 90 cruzeiros brutos, para o tipo padrão 5, fibra de 28|30, e 84 cruzeiros, tambem brutos, para o mesmo tipo, quando se tratar de fibra de 26|28.

Os ágios e deságios são:

Tipo 3, ágio de	Cr$	8,20
Tipo 4, ágio de	Cr$	4,65
Tipo 5, padrão de	Cr$	——
Tipo 6, deságio de	Cr$	4,00
Tipo 7, deságio de	Cr$	12,60
Tipo 8, deságio de	Cr$	18,20
Tipo 9, deságio de	Cr$	20,50

Ficam as agencias autorizadas a diminuir os ágios ou aumentar os deságios estabelecidos, desde que substancialmente fundamentem o seu parecer, que antes deverá ser aprovado pela matriz.

Oss financiamentos serão recusados, sempre que pelo algodão do produtor ficar provado que o comprador não pagou a justa equivalencia entre o valor do algodão em pluma e do algodão em caroço.

A agencia do Banco do Brasil exigirá o recibo de deposito, si o produto estiver em armazens gerais, ou, quando se achar em armazens particulares, sob a guarda de depositario, termo de deposito que discrimine os lotes, mencione a marca registrada da maquina de beneficiamento, cite o numero de origem dos fardos, indique o peso, condições de embalagem e outras especificações indispensaveis. Caso o algodão esteja onerado, a operação só poderá ser realizada si, no ato, o credor der plena quitação e autorize o cancelamento do onus.

Podemos adiantar que já na manhã de hoje mais de 40 propostas de financiamento foram recebidas pela agencia do Banco do Brasil nesta capital.

Bases para o aumento dos empregados em hoteis e similares

REUNEM-SE, HOJE, OS EMPREGADORES

Reuniu-se, no dia 20, o Sindicato dos Empregados em Hoteis e Similares, com a presença do Delegado Regional do Trabalho, diversos empregadores, etc., para discutir o caso do aumento de vencimentos.

Foram, no momento, apresentadas pelo Sindicato as seguintes bases para melhoria de salários dos empregados:

Vencimentos de Cr$ 215,00 a 300,00, 60%; de 301,00 a... 500,00, 50%; de 501,00 a ... 700,00, 40%; de 701,00 a..... 1.000,00, 30%; de 1.001,00 em diante, 20%.

Esses numéros são com a condição de o desconto de habitação e alimentação ser feito na base do salario anterior.

Para hoje, está anunciada uma reunião dos empregadores para examinar aquelas bases, havendo otimismo em torno do assunto.

O Sindicato dos Empregados reunir-se-á novamente no dia 29.

Primeira viagem experimental da "SILA"

Chegou, hoje, uma aeronave da nova linha Stockholm--Rio de Janeiro

Conforme anunciamos na edição de ontem, chegou hoje a Parnamirim, em viagem experimental consignada á Cruzeiro do Sul, o avião TED, da empresa sueca Svensk Interkontinental Lufttrafik AB (SILA). Trouxe dois passageiros em transito, srs. José Maria Belo Filho, secretario da delegação brasileira em Stockholm, e T. Soderqvist diretor da empresa. Daqui o TED prosseguirá domingo para o Rio, tocando na Bahia, levando o sr. Per Engelhardt, representante da companhia no Brasil e que veiu a Natal especialmente receber a aeronave.

O TED é um quadrimotor, antiga fortaleza voadora, adaptada para 14 passageiros na Suecia. Partiu de Stockholm ante-ontem, com escala em Paris, Lisboa, Casablanca e Dakar.

A Svensk Interkontinental Lufttrafik, fundada em 1942 é uma empresa sueca, formada de capitais particulares. Alguns dos seus diretores são tambem componentes da administração da ABA, empresa subvencionada pelo governo sueco, partindo dai certa confusão do publico, que erradamente não tem feito diferenciação entre a SILA e a ABA, duas empresas suecas de aviação inteiramente distintas.

As primeiras viagens experimentais para a America do Sul serão feitas entre Stockholm e o Rio, estendendo-se, porem, mais tarde até Buenos Aires. O numero dessas viagens de estudos será provavelmente de quatro, depois das quais, talvez em junho, a companhia pretende estar operando com "Stratocruisers", o moderno e veloz tipo de avião americano, capaz de ligar o Rio a Miami em 14 horas de vôo continuo.

A fabrica de tecidos, onde será?

Milton VARELA
(Para O DIARIO)

A julgar pelo clima em que se processaram as duas reuniões a que fui presente, quase já se pode afirmar que a montagem de uma fabrica de tecidos entre nós é uma idéia vitoriosa. Em todos os semblantes, como em todas as palavras, a mesma expressão compreensiva da necessidade palpitante gerando o entusiasmo e, sobretudo, a confiança de que a idéia precisa para tomar corpo.

Como é bem de vêr, num cometimento de tal ordem, digo melhor, de tal porte, o maior problema, aquele que poderiamos classificar de chave de ouro dos poetas do passado, por onde terá de terminar a construção, é, sem duvida, o do levantamento do capital. Em meio singularmente pobre como o nosso, esse levantamento, da maneira auspiciosa como se está esboçando, (é verdade que nas conversas) diz, por si só, da magnitude da idéia. De tal sorte, já não é avanço declarar que se o capital a subscrever não fôr totalmente integralizado no Estado, o que nos deveria ser sobremodo satisfatorio e legitimamente honroso, alguns capitalistas alienigenas, ao primeiro contacto com a noticia, (o que é importante) não escondem o desejo de a ela servir... E' que a iniciativa é realmente empolgante para quantos aspiram um passo largo e seguro no nosso ainda tão incipiente setor economico-industrial.

Entretanto, por isso mesmo que o meio é singularmente pobre, a iniciativa assume proporções de responsabilidades maiores ainda para os que a ela se abalançam. Dai, a quota que a todos cabe no patriotico dever de estudar e meditar sobre os varios itens que ela abrange. Digamos, assim, que está vencido o item primeiro. a despeito mesmo dessa questão de preço global da maquinaria que, por envolver varios outros aspectos, tais como a espessura dos tecidos, finos ou grossos, precisa de ser ainda devidamente discutida e elucidada. Neste particular, deixo aqui uma sugestão que me vem a pêlo. Não seria conveniente o chamamento democratico de firmas paulistas especializadas a colaborar conosco no assunto? Quem sabe que orçamentos e idéias outras não nos poderiam vir dai?

Quer me parecer, com toda a soma de autoridade negativa de que sinto o peso enorme, que o segundo item deve caber ao local onde será situada a nossa futura fabrica. E' este um ponto já vindo á baila logo na primeira reunião. Mais de um dos presentes indicaram propriedades em Quintas e Alecrim. O dr. Juvenal Lamartine declarou que, quando das cogitações de seu governo sobre o assunto, tecnicamente supervisionadas pela reconhecida autoridade do dr. Henrique de Novais, áquele tempo ao serviço do Estado, os seus pendores. naturalmente de ambos, se dirigiram para Extremoz, essa velha e lendaria vila de coqueiros farfalhantes e aguas mansas que nasceu na historia politica do primeiro Reinado como séde sem sêde do meu Ceará-Mirim. Este ponto de localização, repito, parece-me dos mais importantes para a vida da fabrica e, por isso, tomo a liberdade de concitar de publico os companheiros inscritos na jornada a se deterem um pouco sobre ele.

Nas proporções em que está orçada, a fabrica terá necessariamente, alem de sua energia eletrica, autonoma, para todos os fins, uma grande vila operaria que lhe permita trabalhar e viver ao abrigo da necessidade de elementos adventicios. E', assim, dever precipuo da administração fixar o máximo possivel toda essa gente derredor de si, ligando-a ao sólo adjacente. Terá, por conseguinte, de lhe fornecer habitação com área suficiente para facilitar a pratica da pequena agricultura que melhor lhe aprouver, como hortas, cereais, algumas fruteiras, etc.

Como sabemos, é este, até aqui, o meio, digamos mais atraente de fixação do trabalhador ao lugar onde exerce sua atividade. Para isto, porém, ele precisa ter, como o ar que respira, agua bôa e abundante ao seu alcance. E a nossa Repartição de Saneamento de Natal, com o seu sistema de bombas de sucção e as mostras, (curtas, é verdade) que já temos experimentado, será realmente capaz de atender a todas essas necessidades?

Outro aspecto. O nucleo operario distanciado da cidade em cuja vida ativa, diurna e noturna, ele não póde tomar parte, não dará um rendimento muito superior ao daquele que participa de todo o borborinho cada vez mais inquietante e avassalante desses centros? E as utilidades complementares do custo de vida dessa gente, como a lenha para o fogão, a roupa para a lavagem, a galinha e o suino que eles criam á solta, além do leite que podem adquirir muito mais barato em qualquer época para garotos e adultos!?

Não terão sido talvez esses motivos e quantos outros que certamente escapam á minha objetiva, as determinações de se acharem situadas a "Tabiri" em Santa Rita, a "Pirapama" em Escada e a "Paulista" no municipio que lhe dá o nome rico?

Em rabiscando esses pobres comentarios não me move, de modo algum, qualquer outra intenção ou finalidade estranha ao superior interesse de atrair para um ponto que considero de subida importancia a atenção ponderada e esclarecida dos mais autorizados.

A CIDADE

Com a chegada, na manhã de hoje, do primeiro aparelho da Companhia sueca de linhas internacionais, ficou praticamente estabelecida uma nova rota para a Europa com passagem por Natal. A noticia não resta duvida, é boa para nós, mas aumenta ao Governo, a sua responsabilidade na construçao de um hotel de luxo, para essas dezenas de viajantes que diariamente estão chegando a Natal nas linhas internacionais.

Quatro linhas aéreas intercontinentais estão, no momento transitando por Natal. A Companhia Dodero, a british South American Airways, a Pan American e a Companhia Holandeza de Navegação Aérea, quasi todas com serviços regulares semanais, ou mesmo, mais de uma vez por semana.

O Grande Hotel continua super-lotado e constitue um problema, a obtenção de comodos nos dias de chegada desses aviões. Acresce, ainda a circunstancia de que, atualmente, os visitantes mesmo do interior do Estado que antigamente procuravam outras acomodações em seus dias de permanencia na capital, hoje praticamente dirigem-se para o Grande Hotel dificultando assim, ainda mais, o grave problema que espera por solução imediata, afim de não perdermos a magnifica fonte de rendas resultante da demora dos passageiros internacionais nesta capital.

Ontem, este jornal, focalizou numa ampla reportagem os planos do Prefeito para a construção de hotel, e algumas sugestões foram acrescidas afim de que seja realidade mesmo, e dentro do menor espaço de tempo o novo hotel da cidade.

Porque, só mesmo quem vive ligado a esses problemas de hospedagem em Natal pode admitir o mundo de dificuldades intransponiveis que representa a obtenção de cômodos atualmente nesta cidade — Z.

Dois recitais de Zoraide Aranha

ONTEM — EM HOMENAGEM A' MARINHA — AMANHA — HOMENAGEM AO EXERCITO

Ontem á tarde, na Base Naval de Natal, Zoraide Aranha deu um recital de poesia, em homenagem á Marinha. A festa de arte teve um cunho de alta distinção, com a presença do almirante Jeronimo Gonçalves e esposa e oficiais e familias.

A "diseuse" patricia declamou um belo programa, tendo sido apresentada pelo sr. Edgar Barbosa.

AMANHA, NO "CARLOS GOMES"

Amanhã á tarde (16 horas) no "Carlos Gomes", a jovem declamadora homenageará o Exercito Nacional com uma hora de arte.

Para esse festival tambem foi organizada uma brilhante seleção de poesias, compreendendo exclusivamente autores nacionais.

Como na homenagem á Marinha, o sr. Edgar Barboza fará a apresentação de Zoraide Aranha.

Linhas Aereas Brasileiras

Viagens em "Douglas DC-3"
Terças e Quintas-feiras para:
RECIFE — MACEIO' — SALVADOR — VITORIA — RIO
Reservas á Rua Cel. Bonifacio, 194
Fone 10-99
PEDROZA & IRMÃO LTDA
Agentes

VENDE-SE
OS MOINHOS "FLORESTA"

Aparelhados para imediato funcionamento
Produzindo:
CAFE'
MACARRAO
e FUBA' DE MILHO
Rua Nisia Floresta, 91 — Ribeira
Tratar com o proprietario do "Bar Antartida"
Avenida Tavares de Lira, 98

Radio Educadora de Natal S. A.

AVISO AOS ACIONISTAS

A Radio Educadora de Natal S. A., avisa aos srs. Acionistas que estão á sua disposição na séde desta Sociedade, á Avenida Deodoro, 245, os documentos de que trata o art. 99 do Decreto-Lei n.º 2.627, de 26 de Setembro de 1940.

Natal, 21 de Março de 1946.

Edilson Cid Varela, diretor-superintendente.

João de Medeiros Calmon, diretor-presidente.

Orlando de Araujo Mota, diretor-secretario.

REUNIU-SE O MOVIMENTO DA JUVENTUDE

Para tratar de diversos assuntos de interesses, ante-ontem, ás 19 horas, em sua séde provisória, o Movimento da Juventude fez realizar mais uma reunião.

Falaram, por essa ocasião, diversos oradores, explicando a finalidade do Movimento, ficando assentado que essa sociedade criaria um teatro, para o qual já foi escolhido o elenco.

TEATRO DE ESTUDANTES

Realizou-se, ontem, no Teatro "Carlos Gomes", sob a presidencia do sr. Alcides Cicco, mais uma reunião do Teatro de Estudantes, na qual foi empossada a sua diretoria provisoria.

Dizendo da finalidade dessa organização estudantil, falou, de inicio, o sr. Alcides Cicco, sendo debatidos vários assuntos relativos á nova entidade.

Adiada a experiencia com a bomba atômica

DECLARA O SECRETARIO-GERAL DA O. N. U.:

"Tencionamos manter a paz e creio que conseguiremos"

50 nações decidem:--Não queremos nova guerra

Apoio de todos os povos do mundo

NOVA YORK, 23 (U. P.) — "Tencionamos, firmemente, manter a paz e creio que o conseguiremos" — declarou o sr. Trygve Lie, secretario geral da ONU, discorrendo ontem no "Metropolitan Club". O sr. Trygve Lie acentuou que a dificuldade e a amplitude dos trabalhos da ONU são em virtude de divergencias de pontos de vista entre as grandes potencias, cousa natural. Existem tambem divergencias de interesses" — e prosseguiu — dizendo: "O primeiro objetivo da Organização é impedir que essas divergencias transformem-se em conflitos armados internacionais. Sabemos que isso será dificil e alguns consideram mesmo que é sem esperanças. Mas, possuimos uma importantissima arma, a qual nenhuma outra organização já possuiu — temos o apoio de todos os povos do Mundo. Cincoenta nações, os membros da ONU, decidiram em comum: não queremos nova guerra".

Não há lugar no Exercito para Prestes

Declara o general Canrobert Costa

RIO, 22 (Meridional) — A proposito das declarações do sr. Carlos Prestes referentes á atitude que tomaria em caso de guerra do Brasil contra a Russia, um matutino ouviu o gal. Carrobert Costa, secretario geral do Ministerio da Guerra, que assim se expressou: "A atitude de Luiz Carlos Prestes não me surpreendeu. O que me surpreendeu é que as suas declarações viessem tão tarde. Depois do discurso pronunciado, se não me engano, no estadio do Vasco, nada mais poderia esperar-se dele. Não sei se o povo se lembra que, naquela ocasião, Prestes terminou o seu discurso erguendo vivas ao exercito vermelho, sem referencia ao exercito brasileiro, justamente numa época em que os nossos soldados começavam a voltar do front cobertos de glorias".

Acentuou que, no Brasil ao contrario da Russia, há liberdade, "liberdade até para se fazer uma declaração dessas que, na Russia, valeria a Prestes uma temporada na Siberia se não fosse imediatamente fuzilado".

TRAIDOR DA PATRIA

Interrogado sobre a atitude a ser tomada no caso de Prestes pela comissão encarregada de estudar o processo dos oficiais anistiados para reintegração ao Exército, assim se expressou: "Vou expender minha opinião pessoal. Como é do conhecimento publico, uma comissão está estudando o assunto e só a ela cabe a palavra oficial o Prestes com a sua declaração mostrou-se um traidor de sua patria". E mais adiante: "Quem serve ao comunismo, quem faz declarações como essas, não está em condições de fazer parte do Exército. O comunismo é contra as instituições vigentes e definir-se por uma potencia estrangeira, num caso de guerra, para empunhar armas contra os seus proprios irmãos, é razão suficiente para inhabilitar qualquer cidadão que procure pertencer ao Exército. Sou de opinião que até mesmo, num caso desses, sua cidadania, deve ser cassada. No Exército, porém, não há lugar para Prestes".

FALA UM LIDER PAULISTA

S. PAULO, 23 (Meridional) — Interpelado pelos jornalistas, o deputado Cirilo Junior, lider da maioria paulista na Camara Federal, afirmou que o PSD — o Brasil e a Democracia — combaterá, energicamente, a atitude não patriótica do Partido Comunista, acrescentando: "E' esta a posição do nosso Partido" em face das lamentaveis declarações do senador Prestes.

Experiencias atômicas

Seis semanas além de Maio

WASHINGTON, 23 (U. P.) — Anuncia-se, oficialmente, que as experiencias da bomba atomica, anunciadas para maio, foram adiadas para mais seis semanas. Mais tarde, o presidente Truman, pessoalmente, confirmou o adiamento.

"Feliz como um perú"

DECLARA O "PALHAÇO DO QUEREMISMO"

RIO, 23 (Meridional) — O sr. Barreto Pinto, deputado pelo P. T. B. e conhecido como o "Palhaço do Queremismo", entrevistado por um vespertino, declarou que está com o sr. Getulio Vargas até debaixo d'agua. Disse o sr. Barreto Pinto que possue quatro automoveis, tem seis empregados e reserva, por mês, dez mil cruzeiros para gastar com mulheres, acrescentando: "Graças ao Estado Novo, hoje, tenho dinheiro e cartaz, e vivo feliz como um pará".

POSIÇÃO DA U.D.N., DEFINIDA PELO SEU LIDER

ESTA' EQUIDISTANTE ENTRE O COMUNISMO E A REAÇAO

Debate do deputado Mangabeira e o senador Prestes

RIO, 22 (Meridional) — O sr. Otavio Mangabeira, ao opôr-se ao requerimento de urgencia do sr. Carlos Prestes, ontem, na Constituinte, a proposito do recente decreto do governo sobre as gréves, proferiu um expressivo discurso. O lider da U. D. N. afirmou, inicialmente, que, "em principio, era contrario a tais requerimentos, que tomam de surpresa as assembléias, cujos membros são chamados a decidir de pronto sobre materia que, na maioria das vezes, depende de maior exame e reflexão". Aparteando, o sr. Prestes afirmou que a defesa da democracia reclamava a urgencia pedida, tendo respondido o sr. Mangabeira: "Não reconheço a ninguem maior zelo do que o meu na salvaguarda da democracia". Retrucou, então, o lider do P. C.: "Protestar contra uma lei como a referente ás gréves é o primeiro passo a dar no caminho da democracia".

Travou-se, a essa altura, o seguinte debate:

Sr. Otavio Mangabeira — "Sou contra a lei em questão".

Sr. Prestes — "Não é necessario meditar muito para protestar contra leis dessa natureza".

Sr. Otavio Mangabeira — "Democrata cem por cento. sem mescla..."

Sr. Trifino Correia — "Existem muitos democratas dos dentes para fóra..."

Sr. Otavio Mangabeira — "Não eu. Não há ninguem no Brasil, que me conteste esse titulo, porque já o selei com o sacrificios".

Sr. Prestes — "A democracia se constata, não em palavras, mas na prática, na luta contra os atos da reação".

Sr. Mangabeira — "E' precisamente o meu caso. Sr. Presidente, a minoria democrata é contra o decreto-lei impugnado, porque é ponto capital do programa da U. D. N. o respeito sincero, intransigente. ao direito de gréve".

Sr. Caires de Brito — "Quando se pede a urgencia, não é para se votar imediatamente a favor ou contra o assunto".

Sr. Mangabeira — "Perdoe-me. Se fosse como adverte o nobre deputado, eu estaria de acordo. Mas não é. Consoante o regimento, uma vez concedida a urgencia, se discute e vota incontinente o caso. Contra isso é que me insurjo, e me tenho insurgido aqui mais de uma vez".

Sr. Barreto Pinto — "Sistematicamente. Faço justiça a V. Excia."

Sr. Mangabeira — "Já tive ocasião de dizer: opus-me energicamente ao requerimento de urgencia, quando foi esta pedida, nos ultimos dias de outubro de 1937, para a concessão de estado de guerra, de que resultou o Estado Novo. São precedentes que vale a pena invocar. Sr. Presidente, a U. D. N. considera o respeito ao direito de gréve essencial á democracia, porque essencial ao proletariado; e democracia que não coloca o proletariado no lugar de relevo que lhe cabe na organização politica e social, está condenada á falencia, se não é. de ante-mão, falida. Quem fala em termos tão claros não pode ser posto em duvida, quanto á sinceridade democratica".

Sr. Prestes — "Foi o nosso requerimento de urgencia que levou V. Excia. a fazer essa declaração. Até agora não havia V. Excia. se manifestado".

Sr. Barreto Pinto — "A sinceridade do orador é de verdadeiro patriota, a serviço do Brasil".

Sr. Mangabeira — "Sou contra o decreto, que foi longe demais. Podemos colher as rosas, sem matar as roseiras".

Sr. Prestes — "Muito bem. E' isso mesmo".

Sr. Mangabeira — "Somos pela regulamentação do direito de gréve, ou antes, contra os abusos do direito de greve, mas somos, sem restrições, contra a supressão deste direito. E o decreto, de fato, o suprime!"

O sr. Otavio Mangabeira, continuando o seu discurso, salientou que a U. D. N. já havia escolhido o deputado Nestor Duarte, para estudar e discutir o assunto, prova de que a U. D. N. permanecia atenta. Disse que o momento que o pais atravessa é muito delicado. E prosseguiu:

— "Disse, há dias, desta tribuna, que o papel da minoria democratica é muito nobre; mas, ao mesmo tempo, muito melindroso; porque, se temos, de um lado, a infiltração comunista, há, do outro, o perigo da reação, que pode tentar e repetir, no pais, as suas expansoes totalitarias".

Sr. Prestes — "Que é que V. Excia. chama "infiltraçao comunista"?

Sr. Mangabeira — "Respondo a V. Excia. e lamento ter que fazêlo. V. Excia. conhece a discrição, a tolerancia, a urbanidade que sempre tive para com o Partido Comunista, ainda quando o meu Partido era desconsiderado, senão agredido pelos comunistas. Durante a campanha democratica que fizemos na praça publica, sem medir esforços ou consequencias, V. Excia. nos abandonou, desprezando a causa democratica, para fortalecer a ditadura. que era precisamente a reação".

Sr. Carlos Prestes — "Havia entre o Partido Comunista e a U. D. N. algo que os separava, profundamente. O Partido Comunista era radicalmente contrario a qualquer perturbação da ordem publi-

(Continua na 6ª pagina)

Providencias contra a carestia da vida

IMPORTANTE REUNIÃO NO MINISTERIO DO TRABALHO

RIO, 23 (Meridional) — Realizou-se, ontem, no Ministerio do Trabalho, uma reunião, presidida pelo sr. Negrão de Lima, tendo a presença das principais figuras industriais e comerciais. Durante a reunião, o ministro do Trabalho apresentou uma copia do decreto em elaboração, criando os Tribunais Populares e a Comissão Nacional de Preços. Estabelecida a discussão sobre os assuntos, os representantes da industria e do comercio tiveram a oportunidade de esclarecer o seu pensamento em torno da fixação dos preços, que visa evitar a alta. Informa-se que o ministro do Trabalho divulgará o resultado dos trabalhos no seu proximo despacho, ficando tudo resolvido no decorrer da semana vindoura. Portanto, já havendo decretado a regulamentação de gréve e concluidas as discussões em torno da limitação dos lucros, o governo vai completar as suas providencias em torno da ordem economica e social. Confirmam-se, assim, as noticias que antecipámos há tempos.

O DIÁRIO

Orgão dos "Diarios Associados"
Fundado a 18 de Setembro de 1933

ANO VII — Sábado, 23 de Março de 1946 — N.º 870

NOTICIA SEM FUNDAMENTO

O Brasil não venderá bases aéreas permanentes aos Estados Unidos e á Grã-Bretanha

O GENERAL GÓES MONTEIRO DESMENTE OS INFORMES EMANADOS DE LONDRES

RIO, 23 (Meridional) — A proposito de noticias procedentes de Londres, em que se dizia estarem os governos da Grã Bretanha e dos Estados Unidos dispostos a comprar bases aéreas permanentes no Brasil, nos Açores, na Groenlandia e em muitos outros pontos, o general Góis Monteiro declarou não ter conhecimento de tal proposta e julgar tal noticia sem o menor fundamento.

Ultimos resultados eleitorais na Argentina

BUENOS AIRES, 23 (U. P.) — Nos ultimos resultados da apuração, o coronel Peron está com um milhão cento e vinte mil quinhentos e setenta e nove votos, enquanto o sr. Tamborini ainda não alcançou um milhão, pois está com novecentos e trinta e oito mil cento e oitenta e três.

MORREU LARGO CABALLERO

PARIS, 23 (UP) — Depois de longos padecimentos, faleceu, esta noite, o conhecido lider republicano espanhol, sr. Largo Caballero.

Paralização de estudos sobre a energia atomica

SEMPRE ORIENTADOS NO SENTIDO MILITAR

WASHINGTON, 23 (U. P.) — Os estudos sobre a energia atomica vão ser paralizados, na América do Norte, em virtude do controle militar que asfixia as investigações, sempre que estas não visem as armas atomicas. Foi o que afirmou o dr. Thorfin Sofess, da Universidade de Chicago, um dos fisicos que contribuiram para a criação da bomba atomica. E acrescentou que, devido a isso, os Estados Unidos serão, brevemente, sobrepujados por outros paises no campo da energia atomica.

RECEPÇAO A GILBERTO FREYRE, NO RIO

RIO, 23 (Meridional) — Deverá chegar aqui, dentro de poucos dias, o deputado pernambucano Gilberto Freyre. A colonia pernambucana domiciliada no Rio está preparando uma recepção áquele escritor, devendo falar em nome dos homenageados o poeta Manoel Bandeira.

O DIARIO

Orgão dos "Diarios Associados"
FUNDADO A 13 DE SETEMBRO DE 1939
Diretor-Gerente: EDILSON VARELA
Redação, administração e oficinas: Rua Frei Miguelinho, 129 — A correspondencia de ordem comercial deve ser exclusivamente endereçada ao Diretor-Gerente.

ASSINATURAS:

Ano	Cr$ 100,00
Semestre	Cr$ 60,00
Numero atrazado	Cr$ 1,00
Numero avulso	Cr$ 0,50

Serviço estrangeiro da "United Press"; correspondentes especiais em Londres e Paris. Serviço Meridional (exclusivo) e Nacional.

SUCURSAIS: Serviços de Imprensa Ltda. Rua 7 de Abril, 241, São Paulo. Serviço de Imprensa Ltda. Ed. Odeon (sala 302), Rio de Janeiro.

Tosses • Bronquites • Rouquidões •
PEITORAL DE ANGICO PELOTENSE

A dadivosa Gloria Vanderbilt

AUSTREGESILO DE ATHAYDE
(Para os "D. A.)

RIO — Gloria Vanderbilt possue quatro milhões de dolares. Esse dinheiro foi recebido em herança de uma familia que há quase um século figura entre os poderosos empreendedores industriais dos Estados Unidos. Uma familia que forma entre os Carnigie e os Rockfeller, na linha dos grandes filantropos americanos.

Carnigie disse uma vez que se sentiria deshonrado se morresse rico. Sabia que passa mais facilmente um camelo pelo fundo de uma agulha do que um rico entra no reino de Deus. E quis possuir tambem esse reino.

* * *

Gloria tem apenas vinte e dois anos. Pesavam-lhe aqueles dolares, guardados na caixa forte dos bancos e recebendo pouco juro.

Por que não adornar a existencia com um gesto de beleza moral, despojando-se de tanto dinheiro, em favor das criancinhas do mundo? Elas estão famintas, desnutridas, desabrigadas, nuas, moribundas.

Os milhões de Gloria cairão como uma chuva de graças sobre as cabecinhas inocentes. E haverá jubilo entre elas e os sorrisos das mães serão convertidos em bençãos para Gloria Vanderbilt, a grande herdeira que uniu o seu destino á cabeleira branca e flutuante do maestro Stokowski.

* * *

Vejam as milionarias brasileiras o exemplo de Gloria. Sei que não há muitas que possuam quatro milhões de dolares. Mas quantos milhões de cruzeiros dormem nos bancos e que poderiam transformar-se tambem em saude e consolo para as criancinhas deste pais?

Recentemente falou-se na imprensa da "mancha negra" que é para o Brasil a mortalidade infantil, quase tão grande como nas cubatas africanas. Isso doi na alma da gente.

Gloria deu toda a sua fortuna. Não guardou para si nem um centavo. Basta-lhe agora o grande amor do maestro Stokowski.

BALANÇAS Cosmopolita
UM MODELO PARA CADA NECESSIDADE - TÉCNICA E PERFEIÇÃO DE LINHAS - EXCLUSIVA
as balanças que trazem a garantia de propria marca, tradição de parque industrial brasileiro.
R. SANTA EFIGENIA, 462 — 3-1-0 P-8-1-9
METALURGICA PAULISTA S.A.
Outros artigos de produção COSMOPOLITA: APARELHOS SANITÁRIOS EM FERRO ESMALTADO FOGÕES — AQUECEDORES — VALVULAS AUTOMATICAS PARA DESCARGA — METAIS PARA AGUA.
Representantes nesta Capital:
CESAR & CIA. LTDA. — RUA CEL. BONIFACIO, 178

CARVÃO

Coopere com os que combatem a carestia da vida. A "Carvoaria Mercado", na praça do Mercado da Cidade Alta, n.º 535, vende sob garantias, o melhor carvão da cidade pelo menor preço. Faça o favor em verificar a verdade.
DEPOSITO N.º 1 — Praça do Mercado n.º 535
DEPOSITO N.º 2 — Praia do Meio n.º 38
FONE 11-90

Terapeutica reacionaria

Pedro ALEIXO
(Ex-presidente da Camara dos Deputados)

BELO HORIZONTE, 17 — geral o alarma com a visivel e ponderavel expansão que vai tomando o comunismo entre nos. Aparecem, por isso, formulando remedios contra o mal temido, terapeutas varios, cada qual mais empenhado no aviamento de sua propria receita. Não falta quem preconize medidas extremas, embora nem sempre o preconizador tenha a coragem de dar de publico o arriscado conselho. Percebe-se, porem, que ja começam a ser tomadas algumas providencias, inspiradas nos mesmos propositos reacionarios, cuja predominancia emudeceu por anos a fio a Nação oprimida. Ainda agora, foram proibidos em todo o territorio nacional comicios para a critica e a verberação da Carta fascista de 37. Não ha lei que autorize a proibição de se reunirem cidadãos pacificamente e sem armas, é mesmo o texto da Carta, cuja intangibilidade tão ciosamente as autoridades responsaveis pela ordem estão procurando resguardar, só autoriza a suspensão de reuniões a ceu aberto em caso de perigo imediato para a segurança publica. Ninguem dirá que corre risco a segurança publica quando se convoca o povo para ouvir comentarios, ainda que asperos e inflamados, sobre o diploma constitucional, que já estaria definitivamente inumado se não fôra o paternal apego de alguns de seus criadores.

O que se murmura, como justificativa para a medida proibitiva dos comicios, é que é preciso impedir que, sob calor de combate ao famoso documento da opressão nacional, seja feita a propaganda das idéias comunistas. Assim, para que o comunismo não se infiltre mais em todas as camadas populares, arrogam-se as autoridades a faculdade de cercear a manifestação do pensamento. Esse é o mesmo marco inicial do itinerario que a Nação foi forçada a percorrer a partir de 1937.

As rebeliões de Pernambuco e do Rio Grande do Norte e as sublevações do 3º R. I. e da Escola de Aviação, merecedoras de repressão justa, produziram no espirito publico profunda intimidação, de que se aproveitaram os fascistas indigenas para pregar e instaurar o regime autoritario. Muitos dos comunistas foram submetidos a tormentos e flagelos. Nos presidios e nas detenções, os presos conheceram tratamento que nenhum sistema penitenciario recomenda. Não seria desagradavel a alguem, então muito poderoso, que, no atropelo das capturas, ocorresse o incidente de ser morto algum chefe do extremismo esquerdista...

Pretendeu-se até, na elaboração clandestina da Carta de 37, permitir a decretação de leis penais retroativas, para que se aplicasse a comunistas presos e julgados a pena de morte.

Vimos o que aconteceu. Das perseguições sairam aureolados os perseguidos. A anastia, que a opinião publica réclamou imponentemente, teve que ser decretada pelo proprio governo que outorgara uma Constituição dizendo fazê-lo para "atender ao estado de apreensão criado no pais pela infiltração comunista, que se torna dia a dia mais extensa e mais profunda, exigindo remedios de carater radical e permanente".

A violencia das medidas deu resultados contraproducentes. Os perseguidores acabaram fazendo contubernio com os perseguidos, e já eram estes que murmuravam a conveniencia da execução de alguns fuzilamentos.

Não há de ser pela força, portanto, que havemos de eficazmente combater um regime que se impõe com a força e da força vive.

Reflitamos imparcialmente sobre a situação nacional. Sente-se em todos os setores que cresce espantosamente o numero de proselitos do credo comunista. Não são, porem, as excelencias da doutrina ou as virtudes de seus pregadores que favorecem o temido proselitismo. São os nossos defeitos, as nossas imperfeições, os nossos vicios, as deturpações do nosso sistema politico, os privilegios criados, odiosos e mesquinhos privilegios, os abusos tolerados, as decepções e os ludibrios, os crimes impunes, enfim erros acumulados sobre erros que fazem o caldo de cultura dentro do qual medram e progridem os elementos dissolventes das tradicionais instituições brasileiras.

Convem sempre salientar que não temos aqui, quer na pratica, quer na doutrina, um regime democratico. Ainda paira sobre a Nação um corpo principios transplantados de outros paises, que os adotaram quando estava no seu esplendor o fascismo ou o nazismo. Há, entretanto, quem deseje identificar o regime sob o qual vivemos com o regime democrático. Todavia, nem os defensores da indentificação entre as normas constitucionais vigorantes no Brasil e as normas democráticas, encontrarão no direito positivo justificativa para tantos males e tantos abusos.

Exemplifiquemos. A miseria generaliza-se. Há fome, há nudez, há indigentes por toda parte. Como convencer ao faminto, ao desnudo, ao indigente que o regime democrático é o melhor dos regimes, se ele vê palacios erguidos á custa de uma exploração que o esfaima, que o põe nu, que o reduz á pobreza extrema, e, dentro dos palacios, vivem bem nutridos, bem trajados, opulentos, os torpes exploradores que deveriam estar segregados no cárcere de uma penitenciaria? O frequente contraste entre a indigencia de muitos e a opulencia criminosamente obtida de alguns, é o terrivel e definitivo argumento que convence os desesperados e os converte em sectarios do comunismo.

E' sabido que os constituintes comunistas entregam ao partido seus subsidios e recebem apenas o suficiente para prover ás necessidades proprias De outro lado — murmura-se — é destinado suntuoso carro oficial para serviço de eminente constituinte da situação, e já se fala que funcionarios e funcionarias irão ficar á disposição de deputados, como seus prestimosos colaboradores. Os exemplos são sem conta. Todos, porem, consistem, substancialmente, em flagrantes violações de leis e regulamentos.

Renunciem os privilegiados a vida de fausto, as pompas e os gozos voluptuarios, somente compativeis com a tirania e o despotismo. Mostrem-se probos, honestos e zelosos no cumprimento de seus mandatos e revelem-se indefesos no respeito e no resguardo dos interesses publicos. Os direitos que com sua conduta diaria estão postergando são tambem direitos deles, porque são direitos da Nação. Só os tiranos podem conceber que o povo deve suportar resignadamente os pesados encargos correspondentes ao luxo, ás prodigalidades e aos desperdicios inerentes á tirania.

E' inutil, pois, impedir-se a propaganda de idéias, no pressuposto de que assim está sendo impedida a expansão do comunismo. O que é preciso, o que é imprescindivel é que se demonstre, antes com a ação do que com palavras, que os males de que toda gente se queixa não são intrisecos, não são da essencia do regime democrático, mas sim vicios extirpaveis, deturpações passiveis de correção. Mas não haverá quem possa ter ouvidos para ouvir belas palavras, que o ponham conformado com os principios politicos vigentes, se tiver o estômago vasio, a pele exposta ás inclemencias do tempo e a familia privada de tudo quanto é necessario á vida.


FAÇA DE SEU FILHO um homem forte!
Para que seu filho cresça forte e sadio; é preciso fornecer-lhe os elementos necessários à perfeita constituição do organismo. Contendo fósforo, cálcio, metaloo, iôde, taxico e vitaminas, Tônico Infantil reforça as energias e fortifica o organismo, aumentando-lhe a resistência.
Dê a seu filho Tônico Infantil, fórmula especial para crianças.

Tônico INFANTIL
PRODUTO RAUL LEITE
UMA INDÚSTRIA NACIONAL DE CONCEITO UNIVERSAL

Confirmada a denuncia do deputado Café Filho

Depoimento dum comerciario paulista

SÃO PAULO, 23 (Meridional) — O presidente do Sindicato dos Comerciarios do Estado de São Paulo, Alcides Dias Tavares, falando a respeito da denuncia do deputado Café Filho, com respeito aos institutos de previdencia do pais, que, segundo esse parlamentar, são ineptos e inoperantes — fez uma denuncia ao IAPC de São Paulo. "O IAPC tem gasto sua enorme arrecadação de varios milhões de Cruzeiros em obras que não beneficiam a classe, disse ele. Comprou terrenos na Av. 9 de Julho, na Av. Paulista e na rua Consolação, mas não construiu uma só casa para um comerciario. A Cidade Presidente Vargas foi obra da Associação dos Empregados no Comercio e do Sindicato dos Jornalistas, sem qualquer auxilio do Instituto. Em São Paulo só funciona um ambulatorio do IAPC. O auxilio á natalidade, fixado num minimo de 400 cruzeiros, é uma verdadeira esmola". E ajuntou: "Infeliz do comerciario que necessitar um emmprestimo do IAPC, pois terá que percorrer uma verdadeira "via-crucis", para depois pagar juros sobre seu proprio dinheiro".

"Primo vivere, deide philosophare".

Agora, se além da indigencia generalizada, suprimem-se as liberdades, então facil se torna deslumbrar o povo com o exemplo de um pais, onde tambem não há liberdade, mas onde dizem haver pão farto, bons agasalhos e lares bem providos.

Fornituras e Utensilios para Ourives
— e —
Balanças para oficinas — Para brilhantes — Laminadores — Tornos para relojoeiros — Banhos para dourar e pratear — Cordas, vidro para relogios, etc.
Feçam prospectos com a
CASA MASETTI
Rua Seminario, 131|135 — São Paulo

VENDE-SE
OS MOINHOS "FLORESTA"
Aparelhados para imediato funcionamento
Produzindo:
CAFE'
MACARRÃO
e FUBA' DE MILHO
Rua Nisia Floresta, 91 — Ribeira
Tratar com o proprietario do "Bar Antartida"
Avenida Tavares de Lira, 98

Inicia-se hoje a temporada do Santa Cruz

Cronica Social

ANIVERSARIOS
ONTEM
Senhoritas
Carmen de Araujo Lima, aluna da Escola Doméstica de Natal e filha do sr. Otávio de Araujo Lima, criador e industrial no municipio de Canguaretama.
HOJE
Senhores
Delio Otoni, funcionario da Companhia Nacional de Navegação Costeira;
— Academico Francisco Taumaturgo Fernandes, residente no Rio de Janeiro;
— Mozart Palacio da Camara, do comercio desta capital;
— Professor Joaquim de Farias Coutinho, chefe da Secção de Orçamento da Divisão de Organização e Orçamento do D.S.P.
Senhoras
Clô Pedroza, esposa do dr. Silvio Pedroza, prefeito da capital;
— Irene Vilar Sena, esposa do sr. Teodulo Sena, proprietário nesta cidade.
Senhoritas
Sonia Trindade de Araujo, filha do sr. Sebastião Felix de Araujo.
Crianças
Mozanita, filha do sr. Mozart Palacio da Camara e de sua esposa d. Anita Palacio da Camara;
— Maria José Vidal, filha do sr. José Lindolfo Gomes Vidal, agricultor no municipio de Padre Miguelinho.
AMANHÃ
Senhoras
Maria Luiza da Costa, esposa do sr. José Inácio da Costa, funcionário da Alfandega de Natal.
Crianças
Orlando Dionisio, filho do sr. Messias Dionisio dos Santos, proprietário nesta capital, e de sua esposa d. Hilda Barros dos Santos;

IMPUREZAS DO SANGUE
ELIXIR DE NOGUEIRA

Oportunidades

ATENÇÃO
Noticia de ultima hora!
A sua roupa estragou? A traça furou? O onibus ou o bonde rasgou? A sua meia caiu o fio? Procure a sersideira invensivel a Rua Frei Miguelinho nº 99. Edificio São José. Ribeira.
Atende a qualquer hora.

—

ALUGAM-SE as seguintes salas proprias para consultorios medicos ou escritorios de advogados, etc. No Edificio BILA, 2º andar, salas 203 e 208. A tratar na Importadora Severino Alves Bila S. A., Rua Silva Jardim, 86.

—

— Vende-se uma casa á Vila Palatnick. A tratar á Av. Deodoro, 614.

—

LEIA ISTO:
Vende-se um estabelecimento comercial, localizado no melhor ponto da cidade, explorando o ramo de louças, vidros, ferragens, cutelarias e material eletrico e sanitario. Sortimento novo e estoque regular. Trata-se com Aureliano. Travessa Argentina, 45-A.

—

VENDEM-SE uma sala de visita com oito peças, toda de imbuia e veludo; uma sala de jantar com sete peças; um roupeiro pequeno; uma cadeira de igreja; outros moveis, louças, etc. A tratar á rua José de Alencar (antiga rua da Estrela) nº 761 — Fone 1728.

VENDE-SE um balcão "Frigidaire" duplo, com capacidade para três caixas de cerveja e uma de guaraná. Tratar á rua Vigario Bartolomeu, 540.

ROUPINHAS PERDIDAS
Acham-se á disposição de seu dono, varias roupinhas para criança, deixadas há dias, por esquecimento, na Casa Revil. Rua João Pessoa, 150.

—

VENDE-SE uma propriedade por nome "Boa Vista", em Larangeiras do Abdias, municipio de São José de Mipibu, medindo 1.500 braças de comprimento por 140 de largura, sendo quasi toda cercada de arame com rio permanente, contendo 250 coqueiros e 250 pés de mangeiras e outras fruteiras, inclusive larangeiras e bananeiras.
Com 20 mil covas de roças e com 20 vacas, 5 novilhas e 15 novilhos, 6 garrotes e 4 bezerros, 3 de cela e 2 de carga, todos raciados. A tratar com o sr. Manoel Martins Filho na mesma propriedade.

Frente ao Combinado America-Alecrim a primeira exibição dos tricolores pernambucanos--Grande interesse em torno da partida--Os quadros--Notas

Inicia-se, hoje, no estadio "Juvenal Lamartine", a sensacional temporada do Santa Cruz F. C., de Recife, gremio que é uma das maiores tradições do futebol pernambucano e que mais uma vez vem á nossa capital, onde é acolhido sempre com as maiores provas de simpatia.
A turma coral aqui se encontra desde ontem afim-de disputar dois jogos, o primeiro dos quais na tarde de hoje frente ao Combinado América-Alecrim.
Conforme temos divulgado, o Santa Cruz trás a Natal o seu quadro completo e em grande forma. O mesmo conjunto que abateu, domingo passado, em Recife, ao Ipiranga, da Bahia, estará em ação nos nossos gramados, com exceção apenas de Siduca que não poude acompanhar a delegação do seu clube. Grandes valores integram, assim, o onze pernambucano, citando-se em primeiro plano Teobaldo Sidinho, Rubinho, Guaberinha, Amauri, Eloi e Dengoso.
Os jogadores pernambucanos vêm dispostos e cheios de entusiasmo, certos de que aqui elevarão o prestigio do futebol do Leão do Norte. O seu adversario — o Combinado América-Alecrim — está preparado e disposto, tambem, a uma bonita figura na tarde de hoje. Na sua equipe formam "cracks" de reconhecida classe como Ernani, Ademar, Natanael, Vadeco, Tico e Viana.
Espera-se, portanto, uma luta renhida e cheia de movimentação esta tarde, quando os tricolores contam fazer uma estréia auspiciosa e os natalenses uma atuação digna de aplausos.
OS QUADROS
Salvo modificações de ultima hora, os quadros deverão jogar assim constituidos:
COMBINADO — Gonzaga, Geraldo e Ernani; Deusdedith, Ademar e Vadeco; Nelson, Veiga, Chicanga, Viana e Tico.
SANTA CRUZ — Teobaldo, Sidinho e Pedrinho; Rubinho, Irineu e Guaberinha; Toinho, Amauri, Eloi, Roldão e Dengoso.
A peleja será dirigida pelo sr. Tong Ramos, juiz da F. N. D.
Disputarão a preliminar os quadros de Aspirantes do América e do Potiguar.

Na Casa do Paulino
V. S. poderá comprar pelos melhores preços, ferragens, vidros, louças, cutelarias, filtros e muitos outros artigos de sua especialidade.
PAULINO & CIA. LTD.
Rua Dr. Barata, 199 — Natal — End. Tel. "PAULINO"

AUTOMOVEIS "NASH"
NESSES DIAS, GRANDES EXPOSIÇÕES DOS AFAMADOS AUTOS "NASH" E INAUGURAÇÃO DA NOVA AGENCIA DE AUTOMOVEIS, CAMINHÕES, PEÇAS, ACCESSORIOS E DE MUITOS OUTROS ARTIGOS CONCERNENTES AO RAMO.
Teodorico Bezerra & Cia.
REPRESENTANTES NO ESTADO
Avenida Duque de Caxias, 50 — Natal

Galvão, Mesquita Ltda.
Ferragens em geral, tintas, artigos sanitarios e material para construções.
GALVÃO, MESQUITA LTDA.
Rua Dr. Barata, 317 — Telefone 11-88 — Natal

Concedida filiação ao Potiguar e ao Juventus

O Conselho Supremo da Federação Norte-Riograndense esteve reunido ontem á noite, sob a presidencia do dr. João Maria Furtado.
A sessão estava sendo aguardada com grande interesse, pois entrariam em julgamento dois pedidos de filiação, um do Potiguar Esporte Clube e outro do Juventus Esporte Clube. O Conselho pronunciou-se favoravelmente sobre o assunto, sendo relatores, respectivamente os drs. Gil Soares e Tulio Bezerra de Melo.
A Federação portanto vai contar com mais dois filiados para os seus certames. Tanto o Potiguar como o Juventus vão trabalhar pelo engrandecimento dos esportes no Estado e deverão ter atuação das mais brilhantes a julgar pela sadia orientação que ambos vêm recebendo de seus dirigentes.
Como se vê, a Federação e os desportos natalenses estão de parabens porque vão contar com dois clubes de valor e que muito prometem pelo que já têm realizado.
O RECURSO DO SANTA CRUZ
Da pauta da sessão do Conselho constava tambem um recurso interposto pelo Santa Cruz contra uma decisão da mentora. O Conselho de acordo com o parecer do relator, dr. Protásio Mélo, resolveu não tomar conhecimento do mesmo por falta de cumprimento do disposto no inciso XV, art. 54 dos Estatutos, que obriga aos filiados comunicarem á Federação qualquer ocorrencia havidá nas suas diretorias, e o recurso foi assinado por Alinio Azevedo, cuja situação como presidente do Santa Cruz é desconhecida da Federação e do Conselho.

TOSSE? BRONQUITES?
VINHO CREOSOTADO
(SILVEIRA)

MAR E TERRA S. C.
Em sua séde provisória, hoje, ás 18 horas, o Mar e Terra Sport Club fará realizar uma reunião, para a qual convida todos os seus associados.

Os jogos já realizados entre ABC e Santa Cruz

A partida de amanhã será a 5.ª já disputada até o momento pelas equipes do ABC F. C., laureado campeão natalense, e o Santa Cruz, varias vezes campeão pernambucano.
O primeiro jogo entre os dois clubes acima foi disputado no ano de 1916, em Natal, e teve o Santa Cruz como vencedor pela contagem de 3 x 1.
Em 1934, aqui voltou o gremio pernambucano e em "match" com o alvi-negro perdeu de 4 x 3.
No ano seguinte, preliando em Recife, o ABC foi derrotado pelo escore de 3 x 1 e um ano depois, em 1936, o Santa Cruz vinha novamente a Natal, registrando-se então um empate de 4 x 4.
O tricolor pernambucano conta, portanto, 2 vitorias e o ABC, 1, havendo 1 empate.

Clinica de Senhoras
do
Dr. Etelvino Cunha
(Especialista)
Cursos de aperfeiçoamento no Rio de Janeiro e S. Paulo
Doenças de Senhoras — Partos
Ondas ultra-curtas, bisturi eletrico, eletrocoagulação, etc.
Cancer — Tumores
Consultorio: Rua Cel. Bonifacio, 228 — Fone 10-83
Consultas: Das 15 horas em diante, excéto aos sábados.
Residencia: Praça André de Albuquerque, 834 Fone 12-78

ATENÇÃO
Artigos de papelaria em geral — Objetos para presente.
E UM MUNDO DE NOVIDADE EM LIVROS.
Não faça suas compras sem visitar primeiro a sua
LOJA DE LIVROS
218 - Dr. Barata - 218
Fone 16-28

Com o sensacional cotejo ABC x Santa Cruz será encerrada, na tarde de amanhã, a grande temporada inter-estadual feita pela FND

Comercio-Transportes-Finanças

O PORTO

Saidas: Hoje, a barcaça Oari, para Recife; o iate Ricardo Barreto, para Areia Branca e Macau.
LOIDE BRASILEIRO
Do Rio sairá a 31 para o norte até Belem, o Comdte. Ripper, tocando em Natal apenas no retorno ao sul. Para o nosso porto estão reservados 300 metros cubicos de praça. Aceitará passageiros.
— Do Rio sairá tambem para o norte até Belem, dia 5 de abril, o paquete Pará. Em Vitoria tomará para Natal 3.000 sacos de café. No retorno do norte o Pará tocará novamente nêste porto, para onde estão reservados 300 metros cubicos de praça. Tomará passageiros quer na ida para o norte, quer na vinda para o sul.
EMBARCAÇÕES A VELA
Para Recife zarpou hoje a barcaça Oari, com 25 toneladas de caroço de algodão a granel.
— Para Macau e Areia Branca saiu hoje o iate Ricardo Barreto. Alem da carga em transito, levou apenas 26 engradados com mosaicos tomados em nosso porto.
BOOTH LINE
De Nova York, via Belem e Fortaleza, entrará segunda-feira o cargueiro "West Point", que para Natal trará, alem de carga diversa, 6.000 sacos de farinha de trigo. Daqui prosseguirá para o sul até Bahia, provavelmente terça-feira.
AVIAÇÃO
LINHAS AEREAS BRASILEIRAS
Do PPBRB, que do Rio chegou ante-ontem, desembarcaram:
Do Rio: Tte. Antonio Sette Barros Correia.
De Recife: Moacir Maia, Luiz Siqueira Cabral, Nicolas Cocentino, Leonardo Render Jacob Mandel, Silvestre Faria Santos.
Daqui retornou o PPBRB ao Rio no mesmo dia, levando:
Para Recife: Oscar Oliveira Paes.
De correio, deixou 15 kgs., tomou 4 kgs.
PAN AMERICAN AIRWAYS
No NC-25653, que de Miami passou ontem para Buenos Aires, embarcaram:
Para o Rio: Martha V. Suñer, Thomas F. Suñer e Eduardo Ceballos.
Em transito: 12 passageiros. De correio deixou 30 kgs.
— De Buenos Aires para Miami passou dia 21 o NC-33320, com 13 passageiros em transito. De correio deixou 14 kgs., tomou 7 kgs.
REPARTIÇÕES PUBLICAS
A Recebedoria de Rendas arrecadou:

Dia 12	125.835,50
Até dia 11 ..	486.437,80
Saldo do mês anterior ..	549.195,70
Recolhido pelo Saneamento:	
Dia 12	10.064,40
Até dia 11 ..	35.073,30
Total geral	1.206.606,70
— A Prefeitura arrecadou ontem	85.914,20

FALA O INTERVENTOR UBALDO BEZERRA

Interesse do governo na aprovação do decreto aumentando vencimentos

Não foi confirmada a noticia da sua resolução
Empenho permanente junto a C.E.N.E.

Na manhã de hoje, correu em varios circulos da capital a noticia de que havia sido aprovado pela Comissão de Negocios Estaduais, no Rio, o projeto de decreto-lei da Interventoria Federal potiguar aumentando os vencimentos do funcionalismo publico estadual civil e militar.

Varias vezes, redatores nossos foram abordados na rua e o telefone de O DIARIO tilintou em diversas chamadas, com indagações se sabiamos algo sobre o assunto.

Assim, com o intuito de esclarecer o que havia de verdade sobre o caso, a nossa reportagem procurou ouvir a respeito o interventor Ubaldo Bezerra.

O chefe do executivo norte-riograndense atendeu-nos, prontamente, e, á nossa pirmeira pergunta, respondeu que nada recebera oficialmente do Rio.

A seguir, o sr. Ubaldo Bezerra declarou-nos que, a seu pedido, o deputado pessedista Mota Neto, está a entender-se na capital da Republica, com a Comissão de Negocios Estaduais, no sentido do apressamento do estudo e solução da medida pleiteada.

Aí têm os nossos leitores a verdade sobre a situação do projeto de aumento dos vencimentos dos servidores estaduais, através da palavra oficial.

E' de esperar, apenas, agora, que a resolução do problema não seja mais muito retardada, mesmo porque não devem existir motivos para tanto. Afinal, o papelorio já se acha no Rio há tempo bastante para estar na ordem do dia ou na pauta da C.E.N.E.

Politica e Administração

O problema do direito de greve está suscitando debates acalorados na Assembléia Constituinte. A regulamentação baixada pelo governo importou praticamente na supressão desse instrumento de auto-defesa da classe trabalhadora. E o que surpreende particularmente, nessa questão, além do fundo reacionario do decreto, é a maneira imprevista com que o Governo se antecipou no assunto, adotando medidas para cujo estudo a Assembléia já designára uma comissão, com o apoio da própria maioria, que ali representa, ao menos presumivelmente, o pensamento desse mesmo governo.

De fato, há qualquer coisa de incongruente nessa resolução oficial. Como frizou muito bem o comentarista Murilo Marroquim, ela sugere necessariamente esta alternativa: ou o Governo está agindo sem consultar o pensamento de sua maioria parlamentar, o que seria um grave sintoma de desequilibrio politico, ou essa maioria, ao aprovar a proposição das bancadas minoritárias, para que uma comissão da Assembléia se encarregasse de estudar e sugerir ao governo as medidas requeridas pelo direito de greve, agiu de má fé, sabendo de antemão que o governo já ia regulamentar a materia.

De qualquer forma, represente ou não o pensamento da bancada majoritária, o decreto sobre as greves levantou uma onda de protestos, chegando mesmo a provocar divisões entre correntes que defendem da mesma maneira os interesses do povo. A UDN, a Esquerda Democrática e o Partido Comunista abriram os debates sobre a questão, condenando formalmente o decreto. Mas o PCB, colocando o problema em termos de urgencia, perante a Assembléia, isolou-se dessas correntes, que entendem ser o assunto de importancia muito séria para uma solução de afogadilho.

Aí está, sem duvida, uma tatica desaconselhavel para o atual momento politico. Quando o governo, na sua pressa em suprimir o direito de greve, parece ter ido de encontro á sua propria bancada parlamentar, num divorsio perigoso para a estabilidade do regime democrático, mais do que nunca as minorias devem estar unidas, quando menos para reforçar o prestigio e a autoridade da Assembléia. Qualquer divisão significará enfraquecimento das garantias democráticas e é preciso não esquecer, em tudo isso, que a Carta de 37 ainda está em vigor!...

INCENDIO

Proteja seu estabelecimento contra o risco de incendio, instalando um EXTINTOR "CONTRA", contra fôgo.

Distribuidor
WANDICK LOPES
Ed. Bila — Terreo

Radio Educadora de Natal S. A.

AVISO AOS ACIONISTAS

A Radio Educadora de Natal S. A., avisa aos srs. Acionistas que estão á sua disposição na séde desta Sociedade, á Avenida Deodoro, 245, os documentos de que trata o art. 99 do Decreto-Lei n.º 2.627, de 26 de Setembro de 1940.

Natal, 21 de Março de 1946.

Edilson Cid Varela, diretor-superintendente.

João de Medeiros Calmon, diretor-presidente.

Orlando de Araujo Mota, diretor-secretario.

Edificação de novo Convento para os Capuchinhos

INICIADA A DEMOLIÇÃO DO VELHO PREDIO

Desde o dia 18 do corrente, tiveram inicio os trabalhos de demolição do antigo Convento de Santo Antonio, para ser levantado no local um magnifico predio.

Para auxiliar a construção da nova séde dos capuchinhos, em Natal, o reverendo frei Agatangelo, superior do Convento, está recorrendo a auxilios particulares, pleiteados pessoalmente nas residencias de familias locais.

Os donativos entregues á Comissão Pró-Construção, bem como os arrecadados a domicilio, já somam a mais de dez mil cruzeiros.

ALVAMAR FURTADO DE MENDONÇA

ADVOGADO

Escritorio DR. BARATA, 241 — 1º
Residencia RUA MIPIBU', 444

Encontra-se em Natal o sr. Carlos Rizzini
Visita ás emprezas do nordeste o Diretor dos "Diarios Associados"

Em avião da Panair, chegou ontem a esta capital, o sr. Carlos Rizzini, diretor dos Diarios Associados e elemento do mais destacado relevo no seio do poderoso consorcio jornalistico-radiofonico ao qual estão incorporados O DIARIO e a Rádio Educadora de Natal.

Recebido em Parnamirim pelo nosso companheiro Edilson Varela, o sr. Carlos Rizzini vem tendo oportunidade de observar de perto os nossos trabalhos com o que certamente muito lucrarão as emprezas de Natal, para o melhor aperfeiçoamento de seus serviços.

O sr. Carlos Rizzini que procede de Fortaleza, onde visitou os orgãos associados daquela capital, demorar-se-á em Natal até a próxima segunda-feira.

VAI REUNIR-SE O DIRETORIO DA MOCIDADE DEMOCRATA

De ordem do sr. Luiz Carlos, secretario do Diretorio, está convidando todos os membros do Diretório para assistir a uma reunião, que se realizará na séde da União Democrática Nacional, á rua Ulisses Caldas, 274, na próxima segunda-feira, ás 19 horas, na qual serão tratados assuntos de interesse geral.

Sapatos esporte para senhora — Sortimento variadissimo — Novas remessas
CASA FARACHE
Travessa México, 80

Penicilina via-oral

DENTRO DE ALGUNS DIAS A' VENDA EM NATAL

Informados de que a firma M. de Souza & Cia., estabelecida nesta cidade, no edificio Bila, 1º andar, havia sido autorizada a receber pedidos de penicilina para uso oral, o que simplifica e facilita a sua aplicação, a nossa reportagem procurou o gerente daquela firma, conseguindo do mesmo uma oportuna entrevista a respeito, que divulgaremos em proxima edição.

Brindes & Amostras

"TRÊS VIDAS" de Amaral Gurgel

Dos srs. Marinho & Castro, estabelecidos á rua Frei Miguelinho, 102, "Edificio Minerva", representantes dos Laboratorios Nusma Farmaceutica, Ltda., recebemos o Boletim Nusma, que contém a novela radiofonica de Amaral Gurgel, "Três Vidas".

Gratos pela oferta.

POSIÇÃO DA U.D.N.

(Conclusão da 1ª pagina)

ca. Diziamos que não era por meio de golpes armados, pela substituição brusca de homens no poder, que teriamos a democratização do Brasil. Eramos contra os golpes, contra as tendencias golpistas de vossas excelencias. Era o que nos separava, e não podiamos deixar de nos manifestar porque tinhamos a certeza de que os golpes armados seriam contra a democracia, contra o proletariado, contra o nosso povo. Na noite de 29 para 30 de outubro, quando o brigadeiro Eduardo Gomes, junto com o general Dutra, comandava o golpe, do Quartel General desta capital..."

Sr. Mangabeira — "Que nos libertou da ditadura..."

Sr. Carlos Prestes — "... os tanques, os canhões e as metralhadoras não foram dirigidos contra o senhor Getulio Vargas, mas contra a séde do Partido Comunista. Foi o nosso Partido o unico que sofreu violencias naquela noite e nos dias que se seguiram. Foi um golpe democratico, senhor deputado, o que trouxe o governo do senhor José Linhares? Modificou-se por acaso a ditadura em que viviamos? Não, a situação continuou a mesma. E o sr. José Linhares mostrou ao nosso povo que um magistrado, ou qualquer outra pessôa, quando governa ditatorialmente, procede da mesma forma.

Sr. Presidente — "Atenção! Está com a palavra o sr. Otavio Mangabeira".

Sr. Mangabeira — "Não fôra o golpe de 29 de outubro, estariamos até hoje nas garras da ditadura que vossa excelencia apoiou (Palmas). Esta é a minha queixa".

Sr. Prestes — "Teriamos caminhado para a democracia de qualquer maneira. O povo a queria e a obteria".

Sr. Mangabeira — "O brigadeiro Eduardo Gomes, uma expressão culminante do sentimento democratico no Brasil, foi taxado de reacionario pelos nobres representantes comunistas".

Sr. Prestes — "Perfeitamente".

Sr. Mangabeira — "V. Excia. o diz, e é uma blasfemia!"

Sr. Prestes — "Comandou o golpe de 29 de outubro ao lado do general Dutra. São ambos iguais. Tão reacionario um quanto o outro".

Sr. Mangabeira — "Para libertar o pais da ditadura, para que aqui estejamos em Assembléia Constituinte".

E concluindo: "Estamos equidistantes entre o comunismo e a reação. Somos contra o comunismo, como seremos contra a reação!"

Foi transferida para Recife a escala da Panair
Motivos: a propalada deficiencia de hospedagem local

Há dias publicamos uma entrevista concedida pelo sr. Prefeito da capital, focalizando as providencias iniciais do governo da cidade, no sentido de dotar Natal, no mais curto prazo possivel, de um hotel condigno que venha resolver de vez o problema da hospedagem ás altas figuras internacionais do mundo da finança, do comercio e da diplomacia que por aqui transitam nos aviões das linhas européias.

Ficou assim demonstrada a boa vontade das nossas autoridades em ir ao encontro das necessidades das empresas de aviação, para que suas aeronaves continuem a desfrutar do privilegio de segurança e vida dos passageiros que Natal, pela sua invejavel posição geografica e pelas modernas instalações do seu grandioso aeroporto, pode proporcionar.

NÃO MAIS NATAL

Hoje, entretanto, ás vesperas de se transpor a unica dificuldade, a do hotel condigno, para que Natal continue a manter na America do Sul o inarrebatavel titulo de "encruzilhada do mundo", lamentamos informar que a Panair do Brasil acaba de escolher Recife para ponto terminal da sua futura linha para a Europa.

A nova rota da empresa, a inaugurar-se ainda êste mês com os modernos e gigantes aviões "Constellation", riscou Natal da sua escala, que será Rio, Recife, Dakar, Lisboa, Londres e Paris.

Embora Recife possua maior numero de hoteis do que a capital norte-riograndense, ai o problema de hospedagem não é menor do que aqui, em virtude de o transito de viajantes comerciais na mauricéa ser talvez vinte vezes maior do que em Natal.

COMERCIO x TECNICA

Depreende-se pois que o criterio da escolha do Recife para séde da terminal atlantica da linha européia da Panair do Brasil não se apoiou na questão do conforto da hospedagem e muito menos quanto ás maiores facilidades para os vôos que só as instalações incomparaveis de Parnamirim e a posição geografica de Natal podem dar de maneira impar no Brasil. Preferimos acreditar que o departamento comercial da empresa conseguiu vencer a resistencia do departamento técnico, que sabemos preferia a escolha de Natal.

Todavia, temos o palpite que após as primeiras viagens teremos de volta em Natal a séde da terminal atlantica da poderosa companhia brasileira. Para essa afirmativa apoiamo-nos na experiencia de outras empresas de aviação que tambem já tentaram preferir Recife a Natal como ponto de partida dos seus aviões para o gigantesco salto sobre o Atlantico, da costa brasileira á africana.

VENDE-SE confortavel residencia á Travessa Meira e Sá nº 241 (Bairro Vermelho). Negocio diréto a tratar na mesma.

Chegou de Londres

LONDRES, (H. P.) — Já chegou ao Brasil o reputado e esperado tratamento Okasa. — Okasa é hoje uma medicação de escolha universalmente reconhecida pelo seu alto valor terapeutico e pela sua eficacia indiscutivel. — Okasa á base de Hormonios vivos, extratos de glandulas sexuais e Vitaminas selecionadas, combate vigorosamente todos os casos ligados diretamente a perturbações das glandulas genitais e do aparelho sexual como: Fraqueza sexual na idade avançada ou por outro motivo, no moço, senilidade precoce, perda de energia, fadiga, fraqueza mental etc., no homem. — Frigidez, irregularidades ovarianas, idade critica, obesidade ou magreza excessivas, flacidez da pele e da cutis, queda ou falta de turgência dos seios, todas essas deficiências, de origem glandular, na mulher. Okasa encontra-se á venda nas boas Drogarias e Farmacias. Informações e pedidos ao Distribuidor - AGENCIA MIRANDA, Rua Nisia Floresta, 93, Natal. Okasa, importado diretamente de Londres, proporciona Virilidade, Fôrça e Vigor com as drágeas "prata" para homem, — Feminilidade, Saúde e Beleza com as drageas "ouro" para mulher.

Maquinas de Escrever

WANDICK LOPES, devendo receber, nestes breves dias, uma nova partida de maquinas de escrever "L. C. Smith" e "Corona", diretamente da fabrica, está aceitando encomendas para as mesmas, podendo os interessados, para melhores esclarecimentos, se dirigirem ao seu escritorio, no Edificio Bila — terreo.

DR. RUY LAGO
CIRURGIÃO DENTISTA
CONSULTORIO: Edificio Aureliano — Sala 1
Fone 16-25
RESIDENCIA: Avenida Campos Sales, n.º 455 — Petropolis
SO' ATENDE EM HORA PREVIAMENTE RESERVADA
RAIOS X — RAIOS INFRA-VERMELHOS — RAIOS ULTRA-VIOLETA — DIATHERMO COAGULAÇÃO
ESPECIALIDADES — CIRURGIA E BRIDGES MOVEIS
TRATAMENTO CIRURGICO DA PIORREIA

PROJETO DA CONSTITUIÇÃO ATE' 16 DE MAIO

Evacuação das tropas sovieticas do Irã e do Iraque

Não há restrições no Exercito
Afirma o gal. Goes

RIO, 24 (Meridional) — O pronunciamento do sr. Luiz Carlos Prestes, relativamente á posição que adotaria com os comunistas do Brasil no caso de uma guerra entre o nosso pais e a Russia, continua a constituir o tema central de todas as palestras.

Na manhã de hoje foi noticiado que varias medidas já haviam sido tomadas no Exército em relação aos comunistas.

LOQUACIDADE A' MODA AMERICANA

A proposito, procuramos ouvir a palavra do titular da Guerra.

O general Góis Monteiro recebeu-nos como sempre, amavelmente, mantendo-se, porém, em guarda contra as indiscreções do reporter.

Vale a pena salientar aqui um detalhe que podemos repetir em todas as entrevistas dadas pelo ilustre militar.

S. Excia. compreende a loquacidade á moda dos Estados Unidos, como indispensavel quando atende aos superiores interesses nacionais. Adota o mesmo sistema dos dirigentes americanos, que nunca se furtam ao contato com os representantes da imprensa. Fala com franqueza ás vezes contundentes, mas nunca toma a iniciativa de focalizar este ou aquele assunto, limitando-se a responder ás perguntas, por mais "cabeludas" que possam parecer.

Por isso, quando esta manhã, após o "bom dia", lhe perguntamos o que havia de novo, s. excia. respondeu:

— Nada.

O CASO DOS COMUNISTAS

Perguntamos, então, a s. excia. se o Exército havia tomado providencias em relação aos comunistas.

— Nenhuma — respondeu.

E, em seguida:

— O Exército está perfeitamente integrado em suas funções, com o mais acendrado espirito patriotico e a decisão de combater todos os inimigos da Patria. Todos os seus orgãos estão preocupados com os trabalhos do tempo de paz e preparando as reformas necessarias, desde que sejam promulgadas as leis de reestruturação, inclusive a lei do Serviço Militar e a revisão de outros regulamentos técnicos e administrativos.

NENHUMA RESTRIÇÃO RACIAL OU RELIGIOSA

Deixamos de lado o caso dos comunistas, pois a respeito, como estão lembrados os nossos leitores, já há dias se manifestára o general Góis.

E fizemos uma outra pergunta, relativa á questão há pouco debatida na Constituinte:

— Há restrições raciais para ingresso no quadro de oficiais do Exército?

O titular da Guerra deu resposta imediata e incisiva:

— Não. Não há qualquer preconceito de cor, raça ou religião no Exército. Há, naturalmente, seleção sob o ponto de vista de robustez física, precedentes morais e valor intelectual.

O reporter deseja formular ainda outras perguntas, mas os afazeres do titular da Guerra não lhe permitiam a concessão de mais tempo, ficando, assim, encerrada a rápida entrevista.

DESMENTIDO O BOATO DA PRISÃO DE PRESTES

RIO, 25 (Meridional) — A Policia-politica opoz formal desmentido aos rumores que circularam, ontem, na cidade sobre a detenção de Prestes. Na noite de ontem, apuramos no Departamento Federal de Segurança Publica que o ambiente ali era de calma absoluta, tendo o delegado da Ordem Politica, sr. José Picorelli, nos autorizado a desmentir os boatos.

"O DIARIO"
é o jornal de maior
VENDA AVULSA da Capital

Anuncía a radio russa
Dentro de cinco ou seis semanas

MOSCOU, 25 (U. P.) — A evacuação completa das tropas sovieticas do Iraque e do Irã terá lugar dentro de cinco ou seis semanas, declara oficialmente a radio desta capital, hoje. Acrescenta que não havia qualquer impecilho na evacuação total do territorio iraniano.

Preso Mihailovitch
COLABOROU COM OS NAZISTAS

BELGRADO, 25 (U. P.) — O general Mihailovitch foi capturado pelo exercito iugoslavo. O general Mihailovitch, que chegou a ser nomeado ministro da Guerra pelo Rei Pedro, traiu o seu pais, passando a colaborar com os alemães. Mihailovitch desde a libertação do pais pelas forças do marechal Tito, andava escondido sob disfarce até agora.

Importante reunião do Ministerio
CONVOCADA PARA HOJE

RIO, 25 (Meridional) — Informa-se que o presidente da Republica convocou o Ministerio para uma importante reunião que deverá ser efetuada hoje. O objetivo dessa reunião, ao que consta, deverá ser a questão da limitação dos lucros, cujos estudos já foram concluidos a 17 do corrente.

Vem ao Norte o ministro da Viação
EXAMINARA' PROBLEMAS DE SEU MINISTERIO

RIO, 25 (Meridional) — Em prosseguimento ás viagens de inspeção que ora vem fazendo diversos setores do seu Ministerio, irá, proximamente, ao Norte o coronel Edmundo Macedo Soares, ministro da Viação, que está muito desejoso de verificar as condições da Cachoeira de Paulo Afonso no sentido de ser feito, dentro do menor prazo possivel, o aproveitamento do potencial hidraulico da grande Cachoeira do Nordeste. Visitará o ministro as obras ali iniciadas, seguindo, depois, rumo ao Extremo Norte, onde deverá examinar a situação das estradas e de outros serviços.

RECORD DE ATROPELAMENTOS NO RIO
13 NUM ESPAÇO DE 12 HORAS

RIO, 25 (Meridional) — A imprensa chama a atenção das autoridades para o numero crescente de atropelamentos por automoveis que está se verificando nesta capital. Ontem, no espaço de doze horas, ocorreram, nesta capital, treze atropelamentos, com dezesseis vitimas. Levando-se em conta o fato de o dia de domingo na capital da Republica não ser um dia movimentado no centro da cidade, tal numero constitue um "record".

Reuniu-se a Comissão Parlamentar de Investigação Economica e Social

RIO, 25 (Meridional) — Reuniu-se, hoje, no Palacio Tiradentes, a Comissão Parlamentar de Investigação Economica e Social, sob a presidencia do senador Alfredo Neves. De acordo com a proposta apresentada pelo deputado Plinio Barreto, da U. D. N. de São Paulo, e que mereceu apreciação geral, o primeiro estudo a ser realizado pela Comissão refere-se ao problema da alimentação e roupas. Os tecnicos no assunto serão convidados a apresentar a sua contribuição á Comissão. Os membros da Comissão estão dispostos a apresentar ao governo, no menor prazo possivel, um minucioso estudo sobre a materia.

Apresentação á Assembleia

RIO, 25 (Meridional) — Informa-se que o projeto da futura constituição do Brasil será apresentado á Constituinte até o dia 16 de maio proximo.

Vai falar outra vez o sr. Sousa Costa
EM DEBATE O "CASO BORGHI"

RIO, 25 (Meridional) — Na sessão de hoje da Assembléia Constituinte, o sr. Sousa Costa tentará rebater o sensacional discurso pronunciado, há dias, pelo sr. Amando Fontes, a proposito do escandalo do financiamento do algodão, isto é, do "caso Borghi". A maioria da Constituinte acredita que o deputado gaucho não conseguirá rebater, nem em parte, o discurso do representante da U. D. N., pois as suas afirmativas denunciando o escandalo do algodão são acompanhadas de documentos oficiais que estão arquivados no Banco do Brasil.

Ouçam ZYB-5 Radio Educadora de Natal

Homenagem do Gal. Dutra

RIO, 25 (Meridional) — O general Dutra oferecerá, ás 12,30 horas, no Itamarati, um banquete em homenagem aos novos cardeais D. Jaime Camara e D. Carlos Carmelo.

O DIÁRIO
Orgão dos "Diarios Associados"
Fundado a 18 de Setembro de 1939
ANO VII — Sebunda-feira, 25 de Março de 1946 — N.º 871

DECLARA O COMANDANTE DA 1.ª REGIÃO MILITAR

"As forças armadas devolvem ao sr. Carlos Prestes as palavras injuriosas do inimigo declarado do Brasil"
Comenta o gal. Pereira de Oliveira a confissão do lider do P.C.B.

RIO, 25 (Meridional) — Nenhum fato politico causou maior sensação na opinião publica brasileira que as recentes declarações do sr. Luiz Carlos Prestes, manifestando claros propositos de trair o pais e lançá-lo a uma guerra civil se tomassemos, numa luta eventual posição contraria á União Sovietica. As reações desfavoraveis atingem todos os setores da população e mesmo entre aqueles comunistas que ainda colocam acima dos interesses russos os do Brasil, as palavras de Prestes provocam desapontamento e repulsa.

Dada, porém, a natureza da revelação, era natural que fossem as Forças Armadas a classe onde as palavras do representante sovietico deveriam no apenas causar repudio total, mas, uma apreciação mais realistica das repercussões que sua conduta pode ter nos altos interesses da defesa nacional. Varios chefes militares já manifestaram opiniões a respeito e hoje, o general João Pereira de Oliveira, comandante da Primeira Região Militar e uma das figuras de grande realce do Exercito, juntou ás anteriores sua palavra de veemente condenação aquelas declarações.

DUROU POUCO A ILUSÃO

O general João Pereira de Oliveira falou á reportagem no seu gabinete do Palacio da Guerra, um pouco antes de iniciar o seu despacho. De inicio, salientou a admiração que, no inicio de sua carreira publica, lhe mereceu o sr. Luiz Carlos Prestes.

— O senhor Luiz Carlos Prestes foi, durante alguns anos, uma especie de homem de legenda — declarou o comte. da 1.ª R. M. Sua atitude de revolucionario teve aspecto de sinceridade, com as suas jornadas através dos sertões de nossa Pátria. Chegamos, durante muito tempo, a render-lhe nosso preito de admiração, quando vimos sacrificar aos seus pretensos ideais politicos, a sua carreira militar. Infelizmente não foi de grande duração o proceder, que consideravamos patriotico, do senhor Luiz Carlos Prestes. Logo descambou francamente para a esquerda e sua gloria tornou-se, assim, indecisa e fugitiva como a sombra do crepusculo.

VIOLENTAM AS LEIS DA CONTINUIDADE HISTORICA

A seguir, o general faz novas considerações em torno do tema, para acentuar:

— Os homens firmam-se, erguem-se e caem pelas palavras, e, principalmente, pelos seus atos. Assim foi com o sr. Carlos Prestes e há de ser com todos quantos entendam violentar as leis sagradas da continuidade historica dos povos. O Brasil não é apenas a atualidade, senão o passado, que vem muito antes dos Guararapes, de Monte Caseros e Tuyuty, porque procede, sem solução de continuidade, dos feitos homéricos de Gama, de Cabral e de Aljubarrota e da lança indomita de Viriato.

DECLARAÇÕES QUE ESTARRECERAM A NAÇÃO

A entrevista do general João Pereira de Oliveira fixa, então, as palavras do lider comunista. Como tem sido divulgado, inclusive pelo orgão do Partido Comunista, o sr. Luiz Carlos Prestes, numa reunião de partidarios seus deu a seguinte resposta, á pergunta sobre "qual a posição dos comunistas se o Brasil acompanhasse qualquer nação imperialista que declarasse guerra á União Sovietica":

— "Fariamos como o povo da resistencia francesa — disse, textualmente — e o povo italiano, que se ergueram contra Pétain e Mussolini. Combateriamos uma guerra imperialista contra a U. R. S. S. e empunhariamos armas para fazer a resistencia em nossa patria contra um governo desses, retrogrados, que quisesse a volta ao fascismo. Mas acreditamos que nenhum governo tentará levar o povo brasileiro contra o povo sovietico, que luta pelo progresso e bem estar dos povos. Se algum governo cometesse este crime, nós, comunistas, lutariamos pela transformação da guerra imperialista em guerra de libertação nacional".

Foi essa a declaração que está merecendo de todo o pais

(Continua na 6ª página)

O DIARIO
Orgão dos "Diarios Associados"
FUNDADO A 18 DE SETEMBRO DE 1939
Diretor-Gerente: EDILSON VARELA
Redação, administração e oficinas: Rua Frei Miguelinho, 129 — A correspondencia de ordem comercial deve ser exclusivamente endereçada ao Diretor-Gerente.
ASSINATURAS:

Ano	Cr$	160,00
Semestre	Cr$	60,00
Numero atrazado	Cr$	1,00
Numero avulso	Cr$	0,50

Serviço estrangeiro da "United Press"; correspondentes especiais em Londres e Paris. Serviço Meridional (exclusivo) e Nacional.
SUCURSAIS: Serviços de Imprensa Ltda. Rua 7 de Abril, 241, São Paulo. Serviço de Imprensa Ltda, Ed. Odeon (sala 302), Rio de Janeiro.

Perigosa alternativa

J. E. de Macedo SOARES
(Exclusividade do "O Diario" neste Estado)

O "leader" da maioria do Congresso deu, ante-ontem, o seu voto ao requerimento do "leader" da minoria, pedindo a nomeação de uma comissão de inquérito sôbre os fatos, as dificuldades e os erros da nossa situação econômica e financeira com a intenção de sanálos mediante medidas legislativas, que, de acôrdo com o govêrno, possam melhorar no pais as condições da produção e consumo.

Entretanto, no debate, conduzido brilhantemente pelo sr. Otávio Mangabeira, verificou-se um surto do terror "queremista", ululando entre as bancadas, no pavor do fatal ajuste de contas entre a nação e os abusos e crimes da ditadura getulista. Viu-se, então, a tragédia das consciências atribuladas, sensiveis ás acusações no ar, ensaiando defesas inadequadas ou extemporaneas.

O fogoso centauro dos pampas, doutor Bautista Lusardo alegou, sem propósito, as velhas histórias do reconhecimento de poderes nas Camaras do regime oligárquico; mas esqueceu de referir como abiscoitou a embaixada de Montevideu, deslizando celeremente, em 1937, da presidência da comissão nacional responsável pela candidatura do sr. José Américo, para o aconchêgo da ditadura que a dissolvera. Outros congressistas deram iguais demonstrações de grande memoria para ofensas longinquas e poucos escrupulos por culpas recentes.

O que resultou dos atrabiliários debates foi, portanto, a evidência das correntes subterraneas que minam a maioria, a instabilidade de suas paixões e interêsses e — o que é mais grave — a incompatibilidade dos responsáveis pelo regime ditatorial com o esfôrço de reconciliação do atual govêrno diante da nação.

Basta ver, para melhor compreender-se a confusão de sentimentos reinante no seio da maioria — que o requerimento Mangabeira serve integralmente á politica e administração do sr. general Gaspar Dutra quando mais não seja, por estabelecer um inventário próprio a definir responsabilidades. Mas o inquérito não será somente um divisor de águas. As suas conclusões e ensinamentos serviriam ao atual govêrno de estudo e de guia para conduzir-se em face dos problemas e das dificuldades, que herdou do seu antecessor.

Acontece mais que repontam em parte da maioria, chefiada pelo sr. Nereu Ramos, os hábitos de mandonismo e do favoritismo, arrebentando em urros e patadas, que mostram a impaciência e a inquietação dos getulistas, pela fatalidade das circunstancias parafusados no getulismo. Esses inadaptáveis seguem uma triste bandeira própria; o "leader" da maioria terá, contudo, de temperá-los por exigência do "quorum" até que a Vontade imprescrutável se mostre, selando definitivamente as lapides de um passado ignominioso.

***

Nesses termos, não sabemos a sorte reservada, na prática, a comissão de inquérito do requerimento do sr. Otávio Mangabeira. Não sabemos se a comissão irá pesquisar sôbre o exército da borracha e o saneamento do vale do Amazonas. Se indagará dos jorros do petroleo de Lobato; se considerará a eletrificação da região do rio São Francisco; se cuidará da marcha para o Oeste e da conquista do sertão invio pelos batalhões de foice e enxada: se tratará das grandes palhaçadas e negociatas do leite, da carne, do açucar, do sal, do trigo, da manteiga, da gasolina e do querosene no reinado do mercado negro. Se não lhe escaparão á curiosidade os novos milionários feitos na ditadura, a começar pelo Peixoto, genro do ditador e grande herói da segunda guerra mundial.

Contudo, o gesto do presidente da Associação Comercial, acorrendo ao chamamento do Congresso, deixa margem á esperança de que o concurso sincero e entusiástico aos trabalhos da comissão por parte dos grandes responsáveis pelas questões de produção, consumo, transporte e moeda — já constitui um começo de realização, no plano nacional, de uma idéia muito arriscada a fracassar no plano meramente politico.

O notável discurso do sr. Otávio Mangabeira foi, acima de tudo, um apêlo ao sr. presidente da Republica para se sobrepôr ás intrigas e solicitações da baixa politicagem do grupo passadista adaptando-se ao próprio destino, traçado nos caminhos do futuro.

Se o sr. general Gaspar Dutra assim o entender, será o começo da redenção; se não o compreender será o começo do fim.

Leiam o DIARIO

Rompimento inesperado

Murilo MARROQUIM
(Para os "D. A.)

RIO, 22 — O sr. Luiz Carlos Prestes apresentou, ontem um requerimento á assembléia, pedindo que esta desaprove o recente decreto governamental que regulamenta o direito de greve no pais. Pediu, ainda, que a assembléia solicite ao governo que os sindicatos voltem a reunir-se, sem a indesejavel presença policial. Nos termos em que tal requerimento se fez, naturalmente que daria margem a uma nova divisão da constituinte, pois a maioria e o Partido Trabalhista o desaprovariam, enquanto a UDN e demais minorias o aprovariam. Mas o sr. Prestes, fiel á uma pouco consistente tecnica parlamentar que tudo procura obter atrevés de pedidos de urgencia, insistiu por essa urgencia, e portanto, por um pronunciamento rápido da casa sobre materia de tal relevancia. Essa tecnica de agredir o raciocinio parlamentar, com indicações ou requerimentos á queima-roupa sem duvida que não é saudavel, e geralmente se volta contra aqueles mesmos que a defendem. Voltou-se no caso, contra o senador comunista, e a urgencia ao seu requerimento foi urgentemente negada pela casa em bloco.

As assembléias populares filtram o pensamento e o sentimento nacionais, e nenhum parlamento que se estruture na base de consciencia coletiva pode prescindir de sua colaboração. No caso em foco, a colaboração seria oferecida á assembléia, antes do seu pronunciamento, pelo exame que a impensa e os observadores dispensariam ao problema; de posse da manifestação do sentimento nacional, a assembléia o filtraria na sua resolução, agindo como um barometro fiel daquela opinião. Um requerimento de urgencia, dispensando o pronunciamento popular através dos seus orgãos de opinião, constitue até uma traição á pratica democratica. O requerimento de urgencia foi negado, mas deixou a semente do problema da greve para o exame posterior da assembléia. Eis aqui, com efeito, um fato especialmente delicado que os delegados da maioria parlamentar enfrentarão dentro de poucos dias. Recorda-se que essa maioria, na semana passada, deu o seu apoio a uma resolução da bancada da UDN, no sentido de que a assembléia forme as suas comissões de inquerito para estudar os grandes problemas imediatos da nação. Aprovando tal resolução, e reconhecendo a excelencia dos seus frutos, em vista dos resultados já comprovados com as comissões de inquerito do parlamento norte-americano, o PSD aprovou simultaneamente que um dos problemas a de logo estudar, seria o da greve no pais. Unindo-se por unanimidade, a assembléia indicava que oferecia o seu valioso concurso ao governo, na sua crise de questões graves e prementes que o assoberbam.

Pois bem, no dia seguinte á aprovação daquela comissão de inquérito parlamentar, o governo baixava um decreto-lei, regulamentando as greves. Não pretendo discutir a oportunidade nem o acerto ou erro do decreto governamental mas salientar, sob o ponto de vista de observador dos trabalhos parlamentares, que o governo claramente dispensou o concurso oferecido pelo Parlamento. Repudiando o gesto de colaboração da Constituinte, o poder executivo demonstrou — e aqui está a singularidade da situação — que existe um abismo entre si mesmo e sua maioria parlamentar. Se este abismo realmente já não pode ser vencido, então a propria maioria da Assembléia está arcando com uma tarefa ingrata, na defesa intransigente de um governo que não a consulta e que a ignora. E, se existe o laço ideal de colaboração entre o poder executivo e sua maioria parlamentar, sem o qual, nenhuma tarefa governamental, nas democracias, pode ser efetuada, então o PSD, aprovando um requerimento na véspera em que o seu conteudo seria repudiado, está agindo de má fé em face das minorias parlamentares. Nos próximos debates a respeito do direito de greve, suscitados pelo requerimento de hoje, da bancada comunista, o PSD vai explicar sua delicada posição em face do decreto-lei do governo, e do seu apoio á uma

(Continua na 4ª pagina)

TRISTE REALIDADE

O deputado Aureliano Leite, udenista de São Paulo, levou há dias ao conhecimento da Assembléia Constituinte uma estatistica, que nos deixa pasmados, sobre a percentagem de analfabetos existentes em nosso pais. A estatistica foi originada pelo presidente da Comissão Nacional do Censo Brasileiro dos Municipios, e se baseia no recenseamento de 1.º de setembro de 1941. Toma como criterio a proporção das pessôas que sabem ler e escrever sobre cem. O confronto entre os Estados, suas capitais e municipios do interior, por esse quadro pacientemente elaborado, mostra que em toda a vastidão do territorio nacional o numero de analfabetos corresponde a mais da metade das respectivas populações, com exceção apenas do Distrito Federal, apontado como possuindo 81,8 de alfabetizados, São Paulo com 57,4 e o Rio Grande do Sul com 61,2. Todas as demais unidades federativas, inclusive o Territorio do Acre, figuram com menos da metade de seus habitantes em condições de não ler nem escrever o nome.

A impressionante estatistica foi iniciada nos Anais da Constituinte, mas não deve merecer, apenas, dos representantes do povo uma vista d' olhos e comentarios de surpresa ou de condenação aos governos anteriores. Deve servir de advertencia, sempre viva e presente aos delegados eleitos, que se encarregam no momento de redigir a nova Constituição. Eles é que estão com a palavra, com a iniciativa para fixar os principios gerais de solução para todos os nossos problemas, entre os quais avulta esse, tão deploravel para os nossos foros de povo civilizado.

O sr. Aureliano Leite prestou um excelente serviço, chamando a atenção dos seus colegas para as percentagens de alfabetizados, que ele chamou de desanimadoras, um tanto ou quanto compassivo, quando elas, pelos seus niveis tão baixos, chegam a ser muito mais do que isso, porque são inacreditaveis.

Fora da democracia não haverá salvação

AUSTREGESILO DE ATHAYDE
(Para os "D. A.)

O secretario de Estado, sr. Byrnes, anunciou a doutrina certa. Os Estados Unidos não farão nem aliança com a Inglaterra contra a Russia, nem aliança com a Russia contra a Inglaterra. Os Estados Unidos teem a sua politica propria, de acordo com os compromissos solene e voluntariamente tomados com a ONU.

Os povos democraticos do mundo estabeleceram entre si uma norma de ação para a defesa da paz e devem segui-la. Porque se o não fizerem não haverá paz e o mundo voltará a mergulhar no cáos e na violencia.

* * *

O que há de mais grave na proposta formulado por Winston Churchill, em Fulton é que ela traduz uma profunda descrença do grande estadista em relação á eficacia da ONU.

Isso quer dizer que o esplendido artifice da vitoria já está desiludido do fruto dos seus memoraveis esforços. Porque se sairmos dessa guerra sem uma associação de povos para manter coletivamente a justiça, todos os sacrificios terão sido feitos em vão. A vitoria parecerá quase inutil.

* * *

Se voltarmos á politica das alianças particulares e dos blocos exclusivistas, não tardará que retornemos aos conflitos armados.

Não era outro o panorama de 1939, quando a Liga das Nações perdera toda a autoridade e os povos estavam divididos entre democratas e totalitarorsiios.

Urge ampliar o campo de visão, considerando que além das ideologias partidarias ou mesmo dentro delas existe um terreno comum em que as nações se podem entender, conciliando os seus multiplos interesses. Eis o papel destinado á ONU. Byrnes não desesperou ainda, como Churchill.

Façamos experiencias sucessivas, porque o exito será o resultado da longa paciencia, do espirito de tolerancia, das virtudes e métodos que a democracia prescreve e fóra dos quais não haverá salvação.



O CORAÇÃO do vovô!...

A bôa dupla: Iodalb e o netinho, permitem ao vovô uma velhice tranquila e feliz: Com base de iôdo e peptona de leite, IODALB conserva as artérias elásticas e eficientes.



IODALB
SENTINELA DO CORAÇÃO
PRODUTO RAUL LEITE
UMA INDÚSTRIA NACIONAL DE CONCEITO UNIVERSAL
R. P. - R. L.

Criticas do "New York Times" ao Departamento de Estado

A PROPOSITO DA ARGENTINA

NOVA YORK, 23 (U. P.) — O "New York Times", conhecido pela sua atitude antiperonista, critica o procedimento do Departamento de Estado, ao declarar que os Estados Unidos não aceitarão um tratado de defesa interamericana com a inclusão da Argentina. Diz o jornal que muitos outros governos americanos pensam do mesmo modo que os Estados Unidos.

ENFERMO O MINISTRO DA GUERRA

RIO, 23 (Meridional) — Está enfermo o general Góis Monteiro, vitima de um ataque gripal. O ministro da Guerra, por isso, não saiu do leito, deixando, assim, de despachar o Ministério da Guerra.

Mas, o fato destes anunciarem a sua posição, sem realizar primeiro consultas com os outros governos desde logo provoca uma reação da parte destes. E assim, periga a unidade continental, que é muito mais importante do que o senhor Peron.

As classes conservadoras estão contra os tribunais populares

Declara o sr. Daudt de Oliveira

Tomarão posição incisiva

RIO, 24 (Meridional) — O ministro da Justiça concluiu já os estudos para a formação dos tribunais populares que se incumbirão do julgamento dos comerciantes surpreendidos na prática de infrações contra as leis de economia popular.

Em tais condições, subirá á apreciação do presidente da Republica, aguardando-se para muito breve o ato governamental que regulará o assunto.

A POSIÇÃO DAS CLASSES PRODUTORAS

Segundo tudo indica, partiu do Ministerio do Trabalho a idéia de constituição dos tribunais populares.

Há cerca de quinze dias, quando presidia uma sessão do Conselho Diretor da Associação Comercial, o sr. João Daudt de Oliveira afirmou que as classes produtoras não se conformariam, de nenhum modo, com a formação de tribunais populares para julgamento de comerciantes.

Adiantou aquele lider que a inovação representava grave humilhação ao comercio e que este, numa atitude de reação, caso de fato fossem criados os tribunais, se disporia a cerrar as portas dos estabelecimentos mercantis, em sinal de protesto.

Leiam O Diario

A ARGENTINA VAI RESPONDER AO "LIVRO AZUL"

BUENOS AIRES, 23 (UP) — O chanceler Cook anunciou que, na próxima quarta-feira estará pronta a nota do governo argentino ás chancelarias americanas, sobre o "Livro Azul" norte-americano.



Comercio-Transportes-Finanças

O PORTO

Entradas: Hoje, o West Point, de Nova York; amanhã, o Itaité, de Portó Alegre. Ontem, os iates João Ananias e Maria José, de Macau e Recife, respectivamente.

BOOTH LINE

Conforme anunciamos entrou hoje o cargueiro West Point, procedente de Nova York, via Belem e Fortaleza. Para Natal trouxe 6.000 sacos de farinha de trigo, 200 barricas de cimento, 1.117 rolos de arame, 28 caixas de acessorios de automovel e 15 outros volumes de carga geral. Daqui prosseguirá provavelmente amanhã, para Cabedelo, Recife e Bahia.

CIA. COSTEIRA

De Porto Alegre entrará amanhã pela manhã o paquete Itaité, que para nossa praça traz 5.264 volumes, compreendendo principalmente gêneros alimenticios. Daqui prosseguirá para o norte até Belem. Comandante: Arlindo Maia.

EMBARCAÇÕES A VELA

De Macau entrou ontem o iate João Ananias, com 245 sacos de sal para nossa praça.

— Do Recife tambem entrou ontem o iate Maria José, trazendo para Natal 1.900 volumes de inflamaveis.

AVIAÇÃO

CRUZEIRO DO SUL

Do PPCCK, que do Rio passou dia 23, desembarcou:

Do Rio: José Candido Murici Filho.

Aqui embarcaram:

Para Mossoró: José P. Borges, José Leite Pedroza e Francisco S. Varela.

Para Fortaleza: Vitor Reis Magalhães, João Francisco Mota e José Araujo Rodrigues.

Em transito: 1 passageiro.

BRITISH SOUTH AMERICAN AIRWAYS

De Buenos Aires para Londres passou dia 23 o GAGWG, com 6 passageiros em transito.

— De Londres para Buenos Aires passou dia 23 o GAGWL, com 8 passageiros em transito.

LINHA SUECA INTERNACIONAL

Chegado de Stockholmo sexta-feira, prosseguiu ontem para o Rio o SEBAO, com dois passageiros em transito e o sr. Pet Engelhart, representante da empresa no Brasil, que do Rio veiu a Natal receber a aeronave.

PANAIR DO BRASIL

Do PPPBP, que do Rio chegou dia 22, desembarcaram:

De João Pessoa: Sizenando José Melo.

Do Recife: Vitor Esperidião do Amaral.

Do Rio: Mauro Pamplona Monteiro.

Daqui retornou o PPPBP ao Rio no dia seguinte, levando:

Para João Pessoa: Guilherme Telli Fernandes, Heridulce Rosa Santos, Loreno F. Santos.

Para Recife: Joaquim Pinto Romeira, Edgar B. Montenegro, Murilo Santos Nicolas Cosentino, Leonardo Renda.

Para a Bahia: João B. Miranda Aranha.

De correio, deixou 80 kgs. tomou 8 kgs.

— Do PPPBO, que de Belem passou dia 23 para o Rio, desembarcaram:

De Mossoró: Fausto F. Santos.

De Fortaleza: Carlos Rizzini, Francisco Alencar, Aloisio B. Carvalho, Emilio V. Guimarães e Eugene Deady.

Aqui embarcaram:

Para a Bahia: Cleone Noronha.

Para o Rio: Humberto Biguard, Grigrere E. Chica, Segundo T. J. Vinusa e Neli Berenstein.

Em transito: 7 passageiros. De correio tomou 17 kgs.

PAN AMERICAN AIRWAYS

No NC-33609, que de Buenos Aires passou dia 22 para Miami, embarcaram:

Para Miami: Julius Cooper John Cooper, Elias G. Salibi Wilmer S. Henry e Roy W. Wilson.

Em transito: 8 passageiros. De correio tomou 7 kgs.

— No NC-28305, que de Buenos Aires passou dia 23 para Miami, embarcaram:

Para Miami: Doak Leverne.

Para Trinidad: Rosa Burri.

Para Belem: Serafim C. Barbosa e Artur C. Rufino.

Em transito: 10 passageiros De correio deixou 19 kgs., tomou 96 kgs.

— No NC-25654, que de Miami passou dia 23 para Buenos Aires, embarcaram:

Para o Rio: Pedro B. Carvalho, George Koechlin, Auguste Schar, Dorotéa Schar Robert Steiger, Ernest Gehret, Joroslav Boubin e Antonio Alves S. Tavares.

Em transito: 11 passageiros. De correio tomou 110 kgs.

REPARTIÇÕES PUBLICAS

A Recebedoria de Rendas arrecadou:

Dia 13	49.851,40
Até dia 12 ..	612.273,30
Saldo do mês anterior ..	549.195,70
Recolhido pelo Saneamento:	
Dia 13	1.898,80
Até dia 12 ..	45.187,70
Total geral	1.258.351,90

— A Alfandega arrecadou:

Dia 22	88.314,20

— A Prefeitura arrecadou:

Dia 22	11.980,00

Fornituras e Utensilios para Ourives
— e —
Relojoeiros
Balanças para oficinas — Para brilhantes — Laminadores — Tornos para relojoeiros — Banhos para dourar e pratear — Cordas. vidro para relogios, etc.
Peçam prospectos com a
CASA MASETTI
Rua Seminario, 131|135 — São Paulo

Galvão, Mesquita Ltda.
Ferragens em geral, tintas, artigos sanitarios e material para construções.
GALVÃO, MESQUITA LTDA.
Rua Dr. Barata, 317 — Telefone 11-38 — Natal

ATENÇÃO
Noticia de ultima hora! A sua roupa estragou? A traça furou? O onibus ou bonde rasgou? A sua meia caiu o fio? Procure a sersidem. invensivel a Rua Frei Miguelinho nº 99. Edificio São José Ribeira.
Atende a qualquer hora.

ALUGAM-SE as seguintes salas proprias para consultorios medicos ou escritorios de advogados, etc. No Edificio BILA, 2º andar, salas 203 e 208. A tratar na Importadora Severino Alves Bila S. A., Rua Silva Jardim 86.

— Vende-se uma casa á Vila Palatnick. A tratar á Av. Deodoro, 614.

LEIA ISTO:
Vende-se um estabelecimento comercial, localizado no melhor ponto da cidade, explorando o ramo de louças, vidros, ferragens, cutelarias e material eletrico e sanitario. Sortimento novo e estoque regular. Trata-se com Aureliano. Travessa Argentina, 45-A.

VENDE-SE um balcão "Frigidaire" duplo, com capacidade para três caixas de cerveja e uma de guaraná. Tratar á rua Vigario Bartolomeu, 540.

ROUPINHAS PERDIDAS
Acham-se á disposição de seu dono, varias roupinhas para criança, deixadas há dias por esquecimento, na Casa Revil. Rua João Pessoa, 150.

VENDE-SE confortavel residencia á Travessa Meira e Sá nº 241 (Bairro Vermelho). Negocio direto a tratar na mesma.

Cronica Social

ANIVERSARIOS
ONTEM
Senhores

Dr. José Ivo Moreira Cavalcanti, lente da Escola Normal e clinico nesta cidade;

— Felizardo Lira, funcionário da Prefeitura de Natal.

Senhoras

Maria Luiza da Costa, esposa do sr. José Inácio da Costa, funcionário da Alfandega de Natal.

Jovens

Cleto Alves Freire, aluno do Grupo Escolar "Albert Maranhão" e filho do sr. Manoel Candido Freire, funcionário dos Correios e Telégrafos em Nova Cruz e de sua esposa d. Raimunda Alves Freire.

HOJE
Senhores

Argentino Medeiros, funcionário da "Standard Oil Company of Brasil", nesta capital.

Senhoras

Olimpia Costa Bulhões, esposa do sr. Dioclécio Sergio Bulhões;

— Josefina Oliveira Xavier, esposa do sr. Roberto Xavier, proprietário e comerciante em Vera Cruz;

— Marina Ferreira Galhardo, esposa do sr. Nestor Galhardo, chefe da Secção de Obras e Avulsos do DEI.

Senhoritas

Terezinha Peixoto Molick, enfermeira do Instituto de Proteção e Assistencia á Infancia;

— Zilma Macedo, filha do sr. Luiz Isaias Macedo.

Crianças

Vasti, filha do sr. Joel Camara de Carvalho, funcionário da Alfandega de Natal;

— Mario, filho do sr. João Idalino de Paiva;

— Lela Maria, filha do sr. Isnard de Mesquita Açucena, do comercio desta cidade, e de sua esposa d. Anair Nepomuceno Açucena.

NASCIMENTOS

Nasceu, no dia 17 do corrente, em Nova York, Richard, filho do sr. Richard Hall Powers e de sua esposa d. Idalia Dubeux Powers.

NOIVADOS

Contrataram casamento sexta-feira, nesta capital, o jovem Vossef Chaiber, filho do sr. Tancus Gibrail Taur, e a srta. Dala Massud, filha do sr. Ralil Massud, do comercio desta cidade.

— Prometeram-se em casamento, sexta-feira, nesta capital, o jovem Paulo Pinto Varela, filho do sr. Manoel Nazareno Varela, administrador do Hospital de Alienados, e de sua esposa d. Clara Pinto Varela, e a srta. Elisia Chagas, filha do sr. Elisio Chagas, funcionário da Estrada de Ferro Central do Rio Grande do Norte, e de sua esposa d. Maria Chagas.

DESTRUIDA UMA FERROVIA CHINESA

CHUNG-KING, 23 (UP) — As forças comunistas destruiram a ferrovia entre Mukden e Fushun.

SERA' EMBAIXADOR DOS EE. UU. NA RUSSIA

WASHINGTON, 23 (UP) — O Senado americano confirmou a nomeação do general Bodeli para o cargo de embaixador dos Estados Unidos na URSS.

MEDICOS

DR. MANOEL VITORINO
Doenças do sistema urinário
(Ambos os sexos)
Doenças do sistema genital masculino.
OPERAÇÕES
Doenças venereas em geral
Consult.: Rua Cel. Bonifácio n.º 223 — Natal — Tel. 10-23

DR. ALVARO VIEIRA
(Chefe de Clinica Cirurgica do "Hospital Miguel Couto"
CLINICA DE SENHORAS
OPERAÇÕES
ELETRICIDADE MEDICA
Ondas Curtas — Eletro-Coagulação — Bisturi Eletrico
Consultorio: Das 10 ás 12 e das 14 ás 18 horas. Av.
Fone: 1284
Residencia: Av. Getulio Vargas, 704—Fone: 1423
Natal - Rio G. do Norte
Duque de Caxias, 198
(Casa terrea)

ADVOGADOS

RAIMUNDO NONATO FERNANDES
Advogado
Escritorio: Av. Duque de Caxias, 206 - 1º andar
Res.: Deodoro, 411
— Natal —

BANCO DO RIO GRANDE DO NORTE S.A.

Assembléia Geral Extraordinaria
1.ª CONVOCAÇÃO

Os Diretores do Banco do Rio Grande do Norte S. A., abaixo assinados, convidam todos os Acionistas do Banco, em pleno goso dos seus direitos, para uma reunião de Assembléia Geral Extraordinaria, a realizar-se em sua séde, á Avenida Tavares de Lira n.º 109, no dia 28 do corrente, ás 15 horas, afim de tomarem conhecimento da renuncia apresentada pelos srs. Pedro Nobrega da Cunha Lima, Diretor-Presidente e Laercio Fernandes, Diretor-Gerente, e elegerem os seus substitutos.

NATAL, 19 de Março de 1946
Solon Aranha — Presidente Interino
Laercio Fernandes — Diretor-Gerente

GINASIO SETE DE SETEMBRO, S.A.

Acham-se á disposição dos srs. acionistas, na séde social: a) o relatorio da diretoria referente ao exercicio findo; b) copia do balanço e copia da conta de lucros e perdas; c) parecer do conselho fiscal, os quais serão submetidos á discussão e deliberação da Assembléia Geral Ordinaria, a realizar-se pelas 14 horas do proximo dia 22 de Abril, á rua Seridó, 419, nesta capital, ficando os srs. acionistas, desde já, convocados para a mesma.

NATAL, 19 de Março de 1946
José Ribeiro Dantas — Diretor-Presidente
José Petronilo Fernandes — Diretor-Tesoureiro

VENDE-SE
OS MOINHOS "FLORESTA"
Aparelhados para imediato funcionamento
Produzindo:
CAFE'
MACARRÃO
e FUBA' DE MILHO
Rua Nisia Floresta, 91 — Ribeira
Tratar com o proprietario do "Bar Antartida"
Avenida Tavares de Lira, 98



"Tempo é dinheiro!.."

POR que esperar que chegue sua *vez*, se, a qualquer hora, Gillette está em condições de bem servir? Não perca tempo! Faça a barba em casa, diàriamente, para estar sempre em boa forma. Nunca terá sustos com o relógio, e cumprirá, com pontualidade, deveres de trabalho e compromissos sociais. Quando se usa Gillette, fazer a barba é tão fácil que constitui um verdadeiro prazer. Adquira, hoje mesmo, um aparelho Gillette e zele pelo esmêro de sua aparência, poupando tempo e fazendo economia real com as legítimas lâminas Gillette Azul.



— Por que não fazes como eu? Uso a Gilleite, para não perder tempo. Economizo e chego sempre na hora.

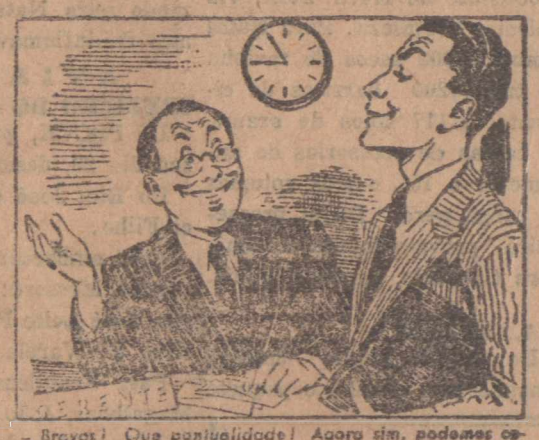

— Bravo! Que pontualidade! Agora sim, podemos começar vida nova... Parabens á você... e á Gilleite!...



GARANTIA POSITIVA: Compre um pacote de dez lâminas e use duas. Se não ficar satisfeito, devolva as oito e será reembolsado.

Gillette

Caixa Postal 1797 — Rio de Janeiro

8-146

Radiofonía

"The Hit Parade" é o novo programa que a Rádio Educadora de Natal está transmitindo todas ás quartas-feiras, ás dezenove horas, numa colaboração direta da Repartição de Informações e Assuntos Culturais do Governo dos Estados Unidos, em Natal.

"The Hit Parade" compreende as mais notaveis melodias da Norte America, executadas por famosas orquestras de jazz.

-o-

A ZYB-5, ultimamente, tem apresentado nomes novos em seu cast. Ainda sexta-feira fez sua estréia, auspiciosamente, Fausto Junior, um nome autenticamente novo para os potiguares, mas que já esteve na Educadora de Paraiba e Rádio Clube do Pará.

Fausto Junior, agradou francamente e é, provavel que volte ao microfone da associada potiguar, depois de amanhã.

—

PROGRAMA PARA HOJE

18.00 — AVE MARIA
18.03 — Páginas Selecionadas
18.20 — Panorama Esportivo
18.30 — O Vingador
18.45—Programa Oficial do Estado
19.00 — Musica Popular Variada
19.30 — Noticiario Radiofonico do D.N.I.

Rompimento inesperado

(Conclusão da 2ª pag.)

comissão da Constituinte, para estudar o problema da greve.

Apresentando o seu requerimento de urgencia, o sr. Luiz Carlos Prestes chamou a si no correr de um elucidativo debate, as honras de ser o campeão numero um da democracia no Brasil. E, por que o sr. Mangabeira tambem disputasse tal honra, o lider comunista saltou imediatamente da sua cadeira, fazendo o seu mais longo discurso perante a Assembléia. Com este discurso o sr. Prestes levantou uma muralha entre a sua bancada e a UDN, rompendo um equilibrio de que só a sua bancada e o seu partido auferiam maiores vantagens. Com efeito, á troca de apartes entre os srs. Prestes e Mangabeira marcou o inicio da luta aberta entre udenistas e comunistas na Constituinte. Disse o lider da UDN que, estando contrario ao requerimento de urgencia, pelas surpresas que documentos de tal ordem sempre causaram á Assembléia, estava, no entanto, contra o decreto-lei do governo, que regulamenta as greves. O sr. Prestes proclama, abruptamente, que a democracia só pode ser obtida na prática e, portanto, não conceder a urgencia ao seu requerimento, seria fugir aquela prática e estar contra a democracia. O sr. Mangabeira, a seu ver, estava contra a democracia...

Podemos colher as rosas, retrucou o lider udenista, sem matar as roseiras — e, com o aforisma, queria dar a entender ao seu aparteante que há métodos politicos que solucionam graves problemas politicos, métodos suaves de persuação e métodos maliciosos e inteligentes de prática parlamentar. Ora, a indicação de que tais métodos — oportunos ou inoportunos segundo o ponto de vista dividido da própria UDN — está na posição assumida pelos udenistas em face da maioria parlamentar, concedendo ao seu governo um crédito de confiança, no qual saques parecem estar ultrapassando os fundos fraternalmente reunidos. Não podendo estar, por coerencia democratica, com o decreto do governo que suprime a greve quando proclama que a regulamenta, o sr. Mangabeira adianta, no entanto, que não poderia estar com o direito de abuso da greve. Salientou a delicadeza do momento que o pais atravessa, e tateando um terreno pouco atraente, indicou pela segunda vez na assembléia que o seu partido encontra-se em posição igualmente delicada — entre a reação e o comunismo. No caso, a reação estaria representada pelo getulismo pessedista e do partido trabalhista, e o comunismo, anotou-o o sr. Mangabeira de maneira discretamente generalizada.

A "reação" não se manifestou, mas o sr. Prestes desafiou o senhor Mangabeira a uma definição mais cultural do que politica, sobre o que compreendia pela expressão "infiltração comunista", insinuando que o orador estava repetindo uma terminologia fascistizada e decadente de pré-guerra. O sr. Mangabeira, a quem as insinuações de anti-democratismo parecem sempre ferir duplamente, respondeu o que compreendia por "infiltração comunista" ou pelo que considerou a posição do partido comunista nos dias decisivos que precederam o 29 de outubro. "V. Excia. — desafiou ele o sr. Prestes — nos abandonou, abandonando a causa democratica, e ficou ao lado da ditadura!". O sr. Mangabeira, com esta acusação, recordou toda uma longa história politico-eleitoral, de entrosamentos partidarios e união das forças dispersas democraticas, no sentido de vencer pelas urnas os reincidentes e os simpatisantes da causa viciada da ditadura. Os velhos ressentimentos vieram á tona, hoje, numa entorpecedora sessão da Constituinte, e marcaram um capitulo novo na evolução da politica nacional. O sr. Prestes retrucou, ao desafio, que o seu partido sempre se bateu contra qualquer alteração da ordem e que, no caso da defesa da ditadura, o partido comunista esteve sempre contra a tendencia golpista da UDN. "Sem tal golpe, condenado pelos comunistas — comentou o sr. Mangabeira — estariamos ainda com a ditadura que V. Excia. apoiava".

O rompimento se deu e o equilibrio da assembléia vai futuramente se ressentir da sua inesperada ocorrencia. Vai talvez ressentir-se muito mais — e será tarde — o próprio partido comunista, que atravessa mais uma de suas horas sombrias no pais, visado pelo pronunciamento de altas figuras do exercito e ás vesperas de lutar pela sua sobrevivencia, no Tribunal Eleitoral, que vai julgar um recurso contra a sua existencia legalizada. Aparteando doutrinaria e intempestivamente o lider udenista, o senhor Prestes colocou contra o seu partido mais uma cerrada fileira de inimigos.

Vitorioso, ontem, o Santa Cruz, de Recife

O ABC foi derrotado pela contagem de 5 x 3 — O empate de sábado com o Combinado América-Alecrim — Fraca exibição do alvi-negro no 2.° tempo — O melhor jogo da temporada pernambucana

Um numeroso publico compareceu ao estadio "Juvenal Lamartine", na tarde de ontem, quando o Santa Cruz, de Recife, realizou o segundo e ultimo encontro de sua temporada nesta capital.

Na sua estréia, sábado, os pernambucanos não foram além de um empate frente ao Combinado América-Alecrim, cujos defensores portaram-se bravamente, registrando uma façanha digna de aplausos. E' que, estando perdendo de 4 x 1, o Combinado, mercê de uma reação notavel, conseguiu transformar num empate honrosissimo a derrota fragorosa que a todos se afigurava inevitavel.

E quem assistiu as duas partidas que aqui disputou o Santa Cruz teve, sem duvida, a impressão, de que o melhor espetaculo foi o de sábado. Porque ontem ocorreu o inverso da tarde anterior, em que a partida apresentara duas fases distintas. A primeira, algo desinteressante e falha de tecnica, vencida pelos natalenses por 1 x 0 e a segunda, quando os dois quadros apresentaram um futebol melhor e deram todos os seus esforços, proporcionando ao publico jogadas verdadeiramente sensacionais. E o resultado final todos sabem: foi um justo empate de 4 x 4.

No inter-estadual de ontem, ao contrario, a melhor fase foi a primeira. Na desvantagem por 2 x 0, os abecedistas esboçaram forte reação e tomaram a dianteira no marcador pela diferença de um tento. No periodo complementar, porém, o jogo caiu muito. O ABC esteve mais defensivo, por força de um ataque que quasi não se entendeu. O campeão da cidade viu cair três vezes a méta de Edgar, nessa fase, sem uma tentativa qualquer de reação, deixando-se vencer pela contagem de 5 x 3.

VITORIA MERECIDA DOS TRICOLORES

O triunfo do onze pernambucano foi merecido e produto de melhor chance. Devemos citar, tambem, como fator preponderante a firmeza de sua defensiva que conseguiu anular a ação do quinteto ofensivo dos natalenses. Teobaldo, Chicão, Sidinho e Rubinho foram grandes figuras nos dois prélios disputados pelo Santa Cruz.

Entre os dianteiros, Dengoso, Jaime e Amauri apareceram como elementos de maior expressão do conjunto visitante, secundados pelo ponteiro Toinho.

O QUADRO DO ABC

A turma abecedista decepcionou ontem depois de um primeiro tempo brilhante. Até enquanto poude sustentar o "placard" de 3 x 2, mostrou que estava em campo. Surgido o empate para os visitantes, acabou-se o time. E como resultado da impassividade dos natalenses, o Santa Cruz não só marcou o tento da vitoria como mais outro "goal" para assegurar uma vantagem de dois tentos. Perdeu assim o ABC sem que pugesse em jogo a sua classica reação final.

A defensiva esteve falha e como prova ai estão os 5 tentos marcados pelo Santa Cruz. Os dois primeiros "goals foram produtos de falhas de Harry e Ernani. O primeiro depois de que mudou de ala, melhorou. Nonato, que vinha comprometendo, deixou o campo machucado logo no primeiro tempo. Nezinho não convenceu nem de médio direito nem como pivot, sua antiga posição. Ernani falhou apenas no 5.° "goal" dos pernambucanos. E o outro Nezinho foi uma negação.

No ataque apareceram pelo seu trabalho individual Albano e Viana. Vasconcelos poderia ter sido muito mais eficiente de "half" direito. E quando Viana apareceu em campo, a substituição mais indicada era a seguinte: descer Vasconcelos para a defesa e continuar o ataque com Euclides, Tidão, Albano, Viana e Joãozinho. Este vinha dando conta do recado na ponta esquerda ao passo que na intermediaria esteve fraco e o seu substituto na linha dianteira foi como dissemos uma negação.

Até orientação, como se vê, faltou ontem ao esquadrão alvi-negro.

O "PLACARD"

Aos 7 minutos de jogo, numa fraca rebatida oferece o balão a Dengoso que sem mais apelo inaugura o "placard". Três minutos, era Ernani que falhava, aproveitando-se Eloi para elevar a contagem. Aos 31 minutos, Albano com um pelotaço no canto direito marcou o primeiro "goal" do ABC. E três minutos depois, o jovem atacante natalense com outro pelotaço fusilava inapelavelmente a méta guarnecida por Teobaldo. Era o empate. Os alvi-negros pressionam. A defesa tricolor concede "corner", aos 42 minutos de jogo. Albano executa muito bem e Joãozinho, de cabeça, consigna o 3.° tento do ABC, terminando com a vitoria dos natalenses por 3 x 2, o primeiro tempo.

Na fase complementar até os 30 minutos o marcador manteve-se inalterado. Aos 32 minutos, porém, Eloi consignava o tendo de empate e aos 35, o mesmo Eloi, decretava o "goal" da vitoria, aproveitando um cochilo da defesa abecedista. Finalmente aos 39 minutos, o ponteiro Sancho, que se revelou o elemento mais fraco do quadro visitante, tem a sua unica oportunidade na temporada, ao aproveitar uma bola vinda da trave. Chutou rasteiro e Edgar deixou passar o "frango".

OS QUADROS

ABC — Edgar, Harrf e Gageiro; Nezinho (depois Nezinho II e depois Joãozinho), Nonato (depois Nezinho) e Ernani; Euclides (depois Pageú), Tidão (depois Viana); Albano, Vasconcelos e Joãozinho (depois Nezinho II).

SANTA CRUZ — Teobaldo, Sidinho (depois Chicão) e Pedrinho; Rui (depois Sidinho), Rubinho e Guaberinhai Toinho(depois Enaldo), Amauri, Eloi, Dengoso e Sancho.

O JUIZ E A PRELIMINAR

O encontro entre ABC e Santa Cruz foi dirigido pelo sr. Tong Ramos, que, a exemplo de sábado, teve bôa atuação.

Na preliminar, o quadro de Aspirantes venceu o do Alecrim pela contagem de 5 x 1.

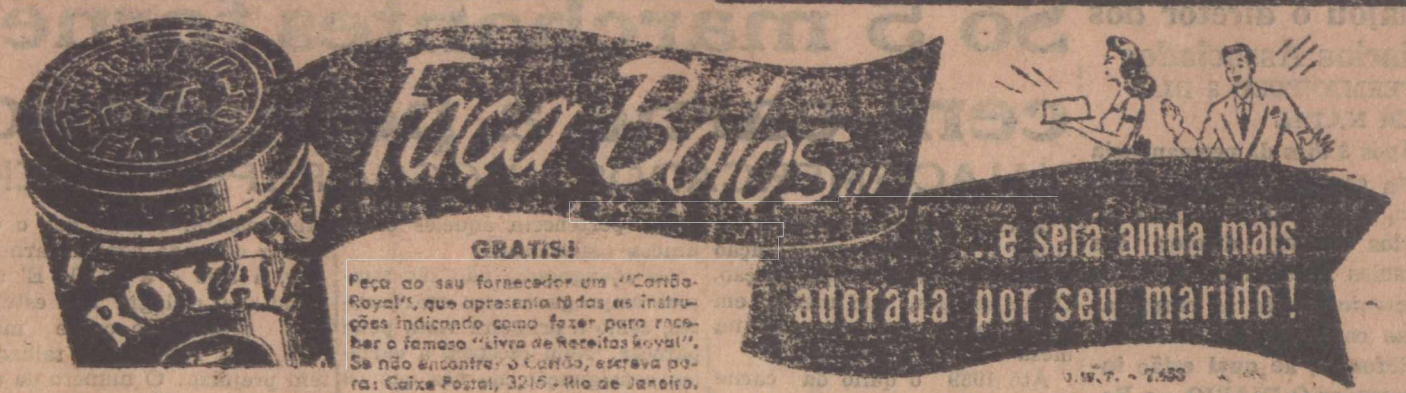

ATENÇÃO

Artigos de papelaria em geral — Objetos para presente. E UM MUNDO DE NOVIDADE EM LIVROS.

Não faça suas compras sem visitar primeiro a sua

LOJA DE LIVROS
218 - Dr. Barata - 218
Fone 16-28

COMEMORAÇÕES NA SÉDE DO P. C. B.

O Comité Estadual do P. C. B. comemorará, hoje, o 24° aniversario da fundação do Partido Comunista do Brasil.

Para esse fim, realizará, ás 19,30, na sua séde social, uma sessão solene, na qual discursarão os srs. José Costa, João Anastacio Bezerra, Antonia Darc, Eloise Santos, Hiram Pereira, José Gomes e Gilberto de Oliveira.

Dois amplificadores retransmitirão para o local fronteiro ao edificio Bila as palavras dos oradores.

LEIAM "O DIARIO"

Atividades da Sociedade Cultural Brasil-Estados Unidos

CONFERENCIAS SOBRE LITERATURA AMERICANA

Esteve reunida, há dias, a Diretoria da Sociedade Cultural Brasil-Estados Unidos para tratar de assuntos relacionados com o maior incremento da lingua inglesa na terra potiguar e uma maior aproximação cultural com o povo da terra do Tio Sam.

Ficou deliberado que dentro em breve será iniciado um curso de inglês para principantes, sob o patrocinio do Departamento "Board of School", direção e supervisão do professor dr. Nestor Luis dos Santos Lima, seu Diretor.

Em abril próximo, se realizará um programa de conferências culturais sôbre o panorama da antiga e moderna literatura norte-americana, em um ciclo de 5 palestras, sob a direção do dr. Alvamar Furtado.

A S.B.E.U., por intermédio de seu atual presidente, após vários entendimentos com o Instituto Brasil-Estados Unidos, do Distrito Federal, conseguiu inteiro apôio material por parte do mesmo. Breve chegarão uma remessa de livros em inglês para a sua biblioteca.

Prosseguem animados os preparativos para a inauguração do Departamento de Festas e Recepções.

Foi proposto ultimamente para sócio honorário da S.C. B.E.U. o consul Robert F.

OBJETO PERDIDO

Pede-se a quem encontrou uma aliança na qual está gravado o seguinte nome: "Raimunda Pereira Barreto", perdida, ontem, no Estádio Juvenal Lamartine, a bondade de entregá-la á Av. Deodoro n° 638, que será bem gratificado.

IMPUREZAS DO SANGUE ELIXIR DE NOGUEIRA



Radio Educadora de Natal S. A.

AVISO AOS ACIONISTAS

A Radio Educadora de Natal S. A., avisa aos srs. Acionistas que estão á sua disposição na séde desta Sociedade, á Avenida Deodoro, 245, os documentos de que trata o art. 99 do Decreto-Lei n.° 2.627, de 26 de Setembro de 1940.

Natal, 21 de Março de 1940.

Edilson Cid Varela, diretor-superintendente.

João de Medeiros Calmon, diretor-presidente.

Orlando de Araujo Mota, diretor-secretario.

Edição de hoje
Cr$50,0

Circulará em breve
O ESTUDANTE

UMA DAS CAUSAS DA CARESTIA

"TRUST" DA CARNE VERDE EM NATAL

Viajou o diretor dos Diarios Associados

PERMANECEU 3 DIAS EM NATAL

Após 3 dias de permanencia nesta capital, prosseguiu viagem, na manhã de hoje, o sr. Carlos Rizzini, diretor dos "Diarios Associados", que, no momento, visita as empresas desse consorcio jornalistico e radiofonico, ao qual estão incorporados O DIARIO e a Radio Educadora de Natal.

O sr. Carlos Rizzini seguiu até á Bahia, prosseguindo viagem, em seguida, para o Rio de Janeiro.

RADIOFONIA

(Conclusão da 4ª pagina)

20.00—Maria Isabel
20.20 — Orquestra Poti
20.50 — Ubaldo Lima
21.10 — Euclides Mélo
21.30 — Musica popular variada
22.00 — Bôa Noite — Encerramento

Reuniu-se a Academia de Letras

DETALHES DA ULTIMA SESSÃO

Em sua ultima reunião, a Academia Norte-Riograndense de Letras tratou de diversos assuntos relativos á volta ás suas atividades normais, bem como do preenchimento das duas vagas existentes no seu quadro.

Durante a sessão, o academico Nestor Lima anunciou que leria na reunião da proxima 5.ª-feira um trabalho de sua autoria sobre a poetisa potiguar Ana Lima.

Por proposta do academico Manoel Rodrigues, a Academia fez constar da ata uma moção de congratulações com o academico Camara Cascudo, pela publicação de seu livro "Lendas Brasileiras". A proposta foi aprovada com uma salva de palmas.

A seguir, o academico Nestor Lima referiu-se ao recente aniversario do academico Henrique Castriciano, que continua enfermo, propondo que a casa lhe prestasse uma homenagem naquele momento.

Por ultimo, por indicação do sr. Camara Cascudo, o sr. Nilo Pereira, nosso conterraneo e diretor do Departamento da Educação de Pernambuco, foi eleito socio correspondente da Academia.

Só 5 marchantes fornecem carne á população

VAI AOS MERCADOS A NOSSA REPORTAGEM

A carne verde sempre constituiu a base da alimentação da grande parte da papulaçao. Os gainaceos, nem mesmo em dia de aniversário figuram na mesa do pobre.

Até 1939 o quilo da carne custava 2,20. Estalada a segunda guerra mundial, porém, êsse gênero de primeira necessidade, produzido inteiramente no Estado, começou a ascender inexplicavelmente, acompanhando a subida dos gêneros importados do sul via maritima e sujeitos a fretes majorados e seguros de guerra. Atingiu 14,00, para logo baixar um pouco e se estabilizar até hoje em 8,00, 9,00 e 10,00.

Com o aumento do preço, resultou que a carne verde foi riscada do cardápio de 80% da população natalense, inaccessivel que ficou á bolsa de muitos.

Si antes disso a alimentação do povo erá já insuficente, a subnutrição ainda mais se agravou. Não admira, portanto, o progresso que vem fazendo a tuberculose em nossa capital, principalmente nos bairros pobres, encontrando organismos tão debilitados.

UMA VISITA AOS MERCADOS

Representando a carne tão grande papel na questão alimentar, resolvemos fazer uma visita aos mercados da cidade e averiguar por que os talhadores nao observam o preço de 6,50 da tabela oficial.

Verificamos, assim, a existência de um "trust", constituido de cinco unicos marchantes, fornecedores, sem concurrentes, de todos os açougues da cidade, num total de 57, assim distribuidos: 40 no mercado da Cidade Alta, 12 no do Alecrim, 4 no da Ribeira e 1 no do Tirol. Todos êsses "talhos" pertencem áqueles cinco unicos marchantes.

Os açougueiros não são simples empregados dos marchantes, como á primeira vista pode parecer. Nem recebem a carne em consignação, de vez que os marchantes, no fim da manha, não aceitam sobras não vendidas. A quantidade recebida de madrugada é totalmente paga pelo talhador no fim do dia.

A carne é entregue ao talhador ao preço de 7,50 o quarto trazeiro; banda e outras partes do boi, a um preço que oscila de 6,60 a 7,00. No fim do dia as contas são prestadas, entre o talhador e o marchante, nessa base, mesmo nos dias de pouco movimento, quando o talhador é forçado, para evitar prejuizo maior, a "queimar" a 5,00 e a 4,00, depois das 9 horas da manhã, porque o marcante não recebe as sobras não vendidas.

SITUAÇÃO DO TALHADOR

Recebendo o fornecimento já por um preço superior ao do tabelamento, é claro que o talhador só pode vender carne a 8,00, a 9,00 e a 10,00. E' ate quasi um milagre não estejamos comprando carne mais cara, pois não raro o talhador tem prejuizo. O numero de talhador vai diminuindo dia a dia, com aqueles forçados a abandonar a profissão pelos resultados pouco lucrativos. No mercado da Cidade Alta, de 100 açaugues existentes, apenas 40 funcionam hoje; no da Ribeira, apenas 4, no do Tirol 1 e no do Alecrim 12.

E' de salientar que em 1943 época dos bruscos aumentos de preço, a carne foi tabelada em 6,50 e não sofreu outros aumentos concedidos pela comissão oficial. Naquele ano o nordeste se debatia no quarto ano de uma sêca calamitosa, que havia, não só dizimado os rebanhos da vasta região, como emagrecido o gado remanescente. Quando estipulou aquele preço a Comissão do Tabelamento levou já em conta essa dificuldade — preço que proporcionava lucro compensador ao fazendeiro mesmo naquela emergência.

Em 1944 tivemos um inverno sofrivel. Em 1945 e 1946, invernos normais. Entretanto, a carne continua além do preço do tabelamento.

APELO AO PODER PUBLICO

Achamos já ser tempo de o governo fazer uma revisão dos preços e procurar impedir que, pelos motivos expostos, a carne continue a 8,00, a 9,00 e a 10,00 com osso, sebo e pelancas.

E' nesse sentido que apelamos daqui para o poder publico, expondo ao povo, como fizemos acima, o trust da carne verde em Natal.

INCENDIO

Proteja seu estabelecimento contra o risco de incendio, instalando um EXTINTOR "CONTRA", contra fôgo.

Distribuidor
WANDICK LOPES
Ed. Bila — Terreo

Linhas Aereas Brasileiras

Viagens em "Douglas DC-3"
Terças e Quintas-feiras para:
RECIFE — MACEIO' — SALVADOR — VITORIA — RIO
Reservas á Rua Cel. Bonifacio, 194
Fone 10-99
PEDROZA & IRMÃO LTDA
Agentes

"Adeus Amigos," - grande "show" na base de Parnamirim

Sua exibição na ultima sexta feira

Marcou mais um sucesso para o USO Clube o magnifico show, denominado "Adeus Amigos", realizado sexta-feira ultima para os soldados americanos em Parnamirim, por uma equipe de artistas escolhidos do elenco dos casinos da Urca, do Rio, e Quitandinha, de Petropolis.

Pela fama dos nomes que integraram êsse conjunto artistico, pode-se dizer que o show da semana passada foi o melhor que até hoje a United Service Organization conseguiu vencendo mil dificuldades, trazer a Natal.

Chefiando a troupe veiu o consagrado compositor brasileiro Vicente Paiva, autor de "Exaltação á Bahia" e "Mamãe eu Quero".

Integrando o conjunto, vieram, a sambista Olinda Alves, que cantou com muita graça o samba "Dezessete e Setecentos", a soprano chilena Matilde Broders, que foi aplaudida cantando "Il Baccio", "Chiribiri-bi" e uma aria da "Traviata". Foram tambem muito apreciados as rumbas e dansas tipicas de Mariza Sanches e as musicas americanas interpretadas por Emy Godoy. Não menos aplaudidos foram igualmente a eximia acordeonista Nara Moreno, os acrobatas Vic e Joe, além de Gringo do Pandeiro, em numeros das suas respecttivas especialidades.

Em virtude das dificuldades de transporte, foram canceladas duas outras exibições, que deveriam ser realizadas para os soldados e marinheiros brasileiros, aqui aquartelados. A troupe teve, assim, de regressar ao Rio no sabado pela manhã, com escala no Recife e Bahia.

Na organização dos cenarios foram incansaveis as senhoritas Dorothy Weldie e Ursula Clark, funcionarias do USO de Natal e auxiliares preciosas do sr. Henry Sims, diretor geral dos USO Clubes no Brasil. No Rio, trabalharam muito para a vinda dêsses artistas ao norte a senhorita Ruth Hillis e sr. Renée Grosman, da Associação Cristã de Moços.

Ao terminar a presente excursão o compositor Vicente Paiva irá a Hollywood, contratado que foi para dirigir um filme sobre motivos brasileiros, que na cinelandia será encenado exclusivamente com artistas brasileiros, entre os quais Olinda Alves, companheira da viagem.

quele musicista na presente Vic, foi aluno de ginastica há 30 anos atraz, do sr. Henry Sims, no Rio de Janeiro.

Maquinas de Escrever

WANDICK LOPES, devendo receber, nestes breves dias, uma nova partida de maquinas de escrever **"L. C. Smith"** e **"Corona"**, diretamente da fabrica, está aceitando encomendas para as mesmas, podendo os interessados, para melhores esclarecimentos, se dirigirem ao seu escritorio, no Edificio Bila — terreo.

CARVÃO

Coopere com os que combatem a carestia da vida. A "Carvoaria Mercado", na praça do Mercado da Cidade Alta, n.º 535, vende sob garantias, o melhor carvão da cidade pelo menor preço. Faça o favor em verificar a verdade.
DEPOSITO N.º 1 — Praça do Mercado n.º 535
DEPOSITO N.º 2 — Praia do Meio n.º 38
FONE 11-90

Recepção na residencia do Prefeito Silvio Pedrosa

REALIZAÇÃO DE UMA HORA DE ARTE

Por motivo do transcurso do aniversario de sua exma. esposa, d. Clô Pedrosa, o prefeito da capital ofereceu, sábado ultimo, uma recepção, em sua residencia, á sociedade natalense.

A festividade decorreu num ambiente de distinção, tendo havido, durante a mesma uma interessante hora de arte, pelo pianista Oriano de Almeida e a declamadora Zoraide Aranha.

Altas autoridades e elementos de relevo dos nossos circulos sociais compareceram á recepção.

Perdidos & Achados

Gratifica-se a quem tiver encontrado um isqueiro marca "Oram", de fabricação suiça perdido ontem no Estádio "Juvenal Lamartine", no local reservado ás cadeiras numeradas, do lado direito da arquibancada, e que poderá ser entregue na redação deste jornal.

Declara...

(Conclusão da 1ª pagina)

a mais franca e decidida condenação.

Eis como, a proposito da mesma, falou o comandante da Primeira Região Militar:

..— "A Nação recebeu, estarrecida, essa declaração do sr. Prestes, pois foram de absoluta oposição aos interesses do Brasil. Ao meu juizo, Prestes fez uma profissão de fé contra as nossas glorias e o legado dos nossos maiores. E maior ainda se torna o seu crime quando o sabemos egresso das fileiras do Exercito Nacional, guardião invulneravel das nossas familias, da nossa religião, da nossa Nacionalidade e dos mais estremecidos tesouros espirituais e morais.

As Forças Armadas — disse o general Pereira de Oliveira, em conclusão — assim como o povo e todas as classes soriais concientes devolvem ao senhor Luiz Carlos Prestes as palavras injuriosas de inimigo declarado do Brasil e dos brasileiros".

A CIDADE

Infelizmente, confirmam-se plenamente as afirmativas feitas por este jornal em sensacional reportagem publicada dias atraz.

A Panair do Brasil S.A. acaba de cancelar Natal, como ponto obrigatório de sua linha da Europa, a qual passará a fazer escala em Recife.

Pura e simplesmente, isso significa que os passageiros do norte e do sul do Brasil e mesmo de paises da América Latina, que dias e dias aqui aguardavam a passagem do "Clipper" para a Europa já não mais virão a Natal desfalcando assim de alguns milhares de cruzeiros a nossa economia interna.

A noticia é má, não há duvida. Depois de termos sido o "trampolim da vitória", ponto de passagem obrigatória para todos os caminhos do mundo, estamos, no limiar da paz, transformando-nos, muito rapidamente aliás, naquela mesma cidadezinha pacata e sem maiores possibilidades de desenvolvimento, de antes da guerra.

Positiva-se assim o que afirmamos logo após o termino da guerra. Passara o tempo em que todos eram obrigados a estacionar em Natal. Soara a hora em que competia a nos, como principais interessados, atrair passageiros e turistas, afim de que a cidade não perdesse essa magnifica fonte de renda que é, no momento atual, o turismo bem orientado.

Não resta duvida, porém que a decisão dos altos poderes dirigentes da Panair transferindo sem mais nem menos a sua linha da Europa de Natal para o Recife, parece ter sido brusca. Mesmo tendo em vista os altos motivos alegados, não seria justo essa transferencia mormente quando o Govêrno está empenhado a fundo, na melhoria das condições de hospedagem com a construção de um novo hotel, muito especialmente, tambem, como uma compreensão muito razoavel da imensa colaboração que Natal prestou á causa aliada e consequentemente á vitória e manutenção em toda sua pujança, da própria Pan American Airways com suas linhas espalhadas no mundo inteiro e sua subsidiaria a Panair do Brasil.

A coisa, porém, está decidida. Resta-nos, empenhar o prestigio que atualmente desfrutamos na politica feleral, para impedir que outras companhias tomem identicas medidas e uma vez construido o hotel, possamos obter o retorno da linha da Europa como ponto de escala em Parnamirim, que ainda é, incontestavelmente, o melhor aeroporto em terras brasileiras. — Z.

DR. RUY LAGO
CIRURGIÃO DENTISTA
CONSULTORIO: Edificio Aureliano — Sala 1
Fone 16-25
RESIDENCIA: Avenida Campos Sales, n.º 455 — Petropolis
SO' ATENDE EM HORA PREVIAMENTE RESERVADA
RAIOS X — RAIOS INFRA-VERMELHOS — RAIOS ULTRA-VIOLETA — DIATHERMO COAGULAÇÃO
ESPECIALIDADES — CIRURGIA E BRIDGES MOVEIS
TRATAMENTO CIRURGICO DA PIORREIA

UMA NOVA LEI ELEITORAL, EM BREVE

ANUNCIO DA RADIO DE MOSCOU:

Resolvida, por um acordo, a questão soviético-iraniana

Declarações do marechal Josef Stalin sobre o caso
Apresentação á O.N.U. para ratificação

LONDRES, 26 (U. P.) — A radio de Moscou anunciou que o marechal Stalin declarou que a questão do Irã "já foi resolvida no sentido positivo, por acordo entre os governos sovietico e iraniano".

IDENTIDADE DE AÇÃO ANGLO-AMERICANA

Nova York, 26 (U. P.) — Anuncia-se, autorizadamente, que o sr. Alexander Cadogan, representante britanico junto ao Conselho da ONU, compartilha do mesmo ponto de vista do sr. Byrnes sobre a conveniencia de apresentar-se ao Conselho de Segurança o acordo russo-iraniano, para exame e aprovação.

COMPENSAÇÕES PARA A RETIRADA

Londres, 26 (U. P.) — Segundo um correspondente particular da C.B.S. em Moscou. a evacuação das tropas sovieticas do Irã teria como compensação o reconhecimento da independencia de Azerbaidjan e a revisão, pelo governo iraniano, das concessões petroliferas.

NA REUNIÃO DA ONU

Nova York, 26 (U. P.) — Espera-se que, quando a ONU se reunir esta tarde, a questão russo-persa seja uma das primeiras tratadas.

O CASO DA ESPANHA

Nova York, 26 (U. P.) — A maioria das delegações da ONU mostra-se indecisa quanto á Espanha. Somente o México, a Polonia e a Russia revelaram-se favoraveis a apresentação do caso espanhol á ONU. Mas nenhuma deseja tomar a iniciativa de apresentação do caso.

Missão de observação

LONDRES, 26 (U. P.) — "Seremos observadores objetivos da cena politica. Temos autorização para viajar na zona russa e para ver ali o que se passa exatamente", declarou o general Head, deputado conservador, que seguirá, hoje, de avião para Teerã, acompanhado do sr. Foot, deputado trabalhista, onde ficarão por algum tempo, seguindo, depois, para o norte do Irã. Por seu lado, o sr. Foot declarou "Constituimos apenas uma delegação parlamentar ordinaria", frizando, assim, que a sua missão não tem qualquer relação direta com a ONU.

Em viagem para Haia

RIO, 26 (Meridional) — No grande quadri-motor inglês que está realizando viagens extraordinarias pelo Brasil, seguiu para a Europa o ministro Filadelfo Azevedo, ex-prefeito do Distrito Federal e ministro aposentado do Supremo Tribunal Federal, que vai assumir o cargo de representante do Brasil na Côrte de Haia. O sr. Filadelfo Azevedo, que vai acompanhado de sua esposa e filha, viajará, diretamente do Rio a Dakar, de onde rumará para a Inglaterra e para a Holanda.

Campanha contra o "jogo do bicho" no Amazonas

MANAUS, 26 (Meridional) — O chefe de Policia daqui iniciou intensa campanha contra o "jogo de bicho". A proposito, os jornais locais perguntam se a campanha perdurará até ás eleições estaduais, pois as atividades eleitorais do ultimo pleito foram custeadas, em grande parte, com o dinheiro dos jogos de azar.

ACUSAÇÃO A TOJO

Comandou pessoalmente a execução de 4 aviadores americanos
Gravissima confissão, sob juramento do general Sawada

SANGHAI, 26 (UP) — "O general Tojo, quando estava á frente do governo japonês, comandou, pessoalmente, a execução de quatro aviadores norte-americanos da esquadrilha do "Doolitle", que realizou o famoso primeiro bombardeio de Tóquio". Essa declaração foi feita sob juramento pelo general Sawada, antigo comandante do 13º Exercito Japonês na China. Disse o general Sawada que a ordem de Tojo foi transmitida por ele mesmo.

Convenção da Esquerda Democratica

RIO, 26 (Meridional) — Instalar-se-á a 7 de abril a convenção nacional da Esquerda Democratica, que funcionara durante os seis dias subsequentes. Na noite do dia 13 será realizada a posse da direção nacional da convenção. Enviarão delegados ao conclave os Estados do Pará, Ceará, Rio Grande do Norte, Rio Grande do Sul, Sergipe, Bahia, Paraná, São Paulo e Estado do Rio.

Representará o Pará o sr. Mendonça Borges; o sr. Raimundo Nonato Fernandes tomará parte pelo Rio Grande do Norte. Pernambuco, Bahia e Paraná, estarão representados, respectivamente, pelos srs. Gilberto Freire, Orlando Gomes e Carlos Aromety Osorio.

O P.T.B. gaucho contra o P.C.B.

PORTO ALEGRE, 26 (Meridional) — O Partido Trabalhista Brasileiro do Rio Grande do Sul decidiu-se como movimento popular anti-comunista, em face das recentes declarações do sr. Luiz Carlos Prestes. O Partido resolveu ainda apoiar o pedido de cassação do registro do P.C.B.

Reunião no Ministerio da Fazenda

RIO, 26 (Meridional) — Sob a presidencia do ministro Gastão Vidigal, reuniu-se, pela primeira vez, ontem, a Comissão de Representantes dos Ministerios, incumbida de estudar e fixar as tabelas de vencimentos e representações dos funcionarios que estão servindo no Exterior.

Vaso de guerra canadense em visita ao Brasil

RIO, 26 (Meridional) — Está sendo esperado neste porto, a 5 de abril, o cruzador canadense "Uganda", que vem ao Brasil em visita de cortesia, sendo a primeira vez que um vaso de guerra canadense visita o nosso pais. O "Uganda" sera recebido no Brasil com todas as honras.

Processo de defesa contra a bomba atomica

WASHINGTON, 26 (U. P.) — Fala-se num novo processo de defesa contra a bomba atomica. O assunto refere-se, precisamente, á maneira de impedir a fabricação da terrivel arma. O Comité de Energia Atomica do Senado norte-americano foi informado de que existe um método de desintegração do plutonio, torio e de outros materiais, tornando-os impotentes como explosivos. Não foi indicada a fonte dessas informações.

O DIÁRIO

Orgão dos "Diarios Associados"
Fundado a 18 de Setembro de 1939

ANO VII — Terça-feira, 26 de Março de 1946 — N.º 872

Mundo próspero e feliz

WASHINGTON, 24 (UP) — Falando, durante um jantar na séde do Partido Democrático em Washington, o presidente Truman advertiu a nação sobre os ajustes da paz.

"O futuro bem-estar de nosso pais estará em jogo nas próximas conversações da paz" disse o presidente. "Estão em jogo tambem a felicidade e as vidas de vossos filhos e dos meus. Por eles, pela América por toda a humanidade, redediquemos-nos á nobre causa da paz.

"Nós, os americanos, temos de continuar a viver corajosamente. Emulemos o valor e a decisão de nossos antepassados — aqueles homens intrépidos que conquistaram as fronteiras fisicas deste vasto continente.

"As modernas fronteiras econômicas, politicas e sociais que ainda nos confrontam, fazem um desafio ainda maior á nossa resistencia moral e á nossa integridade intelectual".

O discurso versou principalmente sobre politica interna, tendo Truman pedido um espirito progressista dentro do Partido Democrático e apelado para que tal espirito prevalecesse nas eleições para o Congresso, em novembro próximo.

Em referencia direta á recente "rebelião" dentro do partido, que entravava o exaustivo programa legislativo, Truman declarou: — "Todos os nossos elementos devem, no Congresso, cooperar integralmente e auxiliar a executar a plataforma de nosso partido. Não posso dar suficiente ênfase a esse meu apelo para que haja união e responsabilidade partidarias".

Mais adiante, o presidente disse: — "Um preço tremendo foi pago pela paz e pela segurança que desfrutamos esta noite. O pagamento começou há muito, quando nossos bravos aliados suportaram o peso da agressão total. A esse tempo, nossos isolacionistas ainda debatiam e quasi derrotavam a maioria dos esforços dos lideres democráticos para melhorar a defesa nacional. A historia fria revela claramente que nossos adversarios politicos votaram esmagadoramente contra as mais essenciais medidas de defesa. Quando os acontecimentos subsequentes provaram o acanhamento de sua visão, a maior parte mudou de politica. Apesar disso, muitos republicaos acusaram o governo democrático de haver fracassado no preparo da contra agressão que, diziam eles, jámais se daria. A América tem de indicar o caminho para uma ordem mundial melhor. Procuramos amizade cada vez mais estreita com todas as nações. E estamos resolvidos a fortalecer os fundamentos das Nações Unidas. Não recuaremos diante das dificuldades que se apresentarem na estrada da paz e do progresso. Apesar da oposição e de todas as dificuldades, atingiremos nosso objetivo — um mundo próspero e pacifico".

"Nunca fizemos nada contra a religião católica"

FALA O LIDER COMUNISTA ITALIANO

ROMA, 26 (U. P.) — "Nunca fizemos nada nem nunca faremos contra a religião catolica, que é a religião da maioria do povo italiano", declarou o sr. Palmiro Togliatti, chefe do Partido Comunista Italiano, num discurso pronunciado, ontem, em Varese. Respondendo ao presidente do Conselho, sr. De Gasperi, lider do Partido Democratico Cristão, o orador acrescentou: "Quando nos batemos contra os alemães e fascistas, batemo-nos tambem pela Liberdade, pela Igreja e pela Religião. Hoje, não se discute religião, quando se trata apenas de votar em favor ou contra o Fascismo, em favor ou contra a Monarquia, em favor ou contra a Republica". O sr. Tagliati justificou a segunda aliança dos Partidos Comunista e Socialista, que foi criticado por De Gasperi.

CRITICAS A' RUSSIA

ATLANTIC CITY, 26 (U. P.) — O sr. Tyler Wood, delegado americano no Conselho da UNRRA, na reunião de ontem, criticou a Russia por ter requisitado terras agricolas austriacas que poderiam servir para o abastecimento das populações locais.

AFIRMA O TITULAR DA JUSTIÇA:

SÃO VALIDOS OS TITULOS DADOS EX-OFICIO
Em execução o decreto sobre greves

SÃO PAULO, 26 (Meridional) — Entrevistado, aqui, o ministro da Justiça declarou que já está em plena execução o decreto que disciplina o direito de greve. Adiantou que será reconhecida a validade dos titulos eleitorais expedidos ex-oficio. Anunciou que deverá estar publicada, dentro de breves dias, a nova lei eleitoral.

O DIARIO

Orgão dos "Diarios Associados"
FUNDADO A 18 DE SETEMBRO DE 1939
Diretor-Gerente: EDILSON VARELA
Redação, administração e oficinas: Rua Frei Miguelinho, 129 — A correspondencia de ordem comercial deve ser exclusivamente endereçada ao Diretor-Gerente.

ASSINATURAS:

Ano	Cr$ 100,00
Semestre	Cr$ 60,00
Numero atrazado	Cr$ 1,00
Numero avulso	Cr$ 0,50

Serviço estrangeiro da "United Press"; correspondentes especiais em Londres e Paris. Serviço Meridional (exclusivo) e Nacional.

SUCURSAIS: Serviços de Imprensa Ltda. Rua 7 de Abril, 241, São Paulo. Serviço de Imprensa Ltda. Ed. Odeon (sala 302), Rio de Janeiro.

NÃO COOPERA

Murilo MARROQUIM
(Para os "D. A.)

RIO, 24 — Ao fim da semana, quando a assembléia se votou, quase por unanimidade, o repouso no sabado para os arduos trabalhos da semana, o cronista procura socorrer-se do que ficou de sábio e positivo, nos cinco dias de trabalhos parlamentares. Creiam que esta cronica do sabado é uma tarefa ingrata, até porque contradiz o titulo desta secção. Se não existiu o "ontem" da Constituinte, poderia ou deveria haver uma quota de resoluções, soluções e indicações que permitissem ao observador continuar dentro da assembléia, mesmo que esta o repila para gozar um discreto repouso. E, talvez por um extraordinario e inconfortavel paradoxo, o fato de encontrar-se fora da assembléia, oferece ao observador margem para melhor examiná-la. Convem repisar o ponto de saber se a nossa assembléia está realmente conciente da sua missão e de sua responsabilidade. Responder-se-á que sem duvida a assembléia está conciente de ambas. Dir-se-á que as suas comissões estão empregadas a fundo, no sentido de trazer a plenário, proximamente, o debate em torno da nova Constituição. A assembléia está, com efeito, reconhecendo aos poucos a sua responsabilidade, e talvez se espante ao constatar que a sobrecarga que lhe pesa ás costas é infinitamente maior do que julgava. E' com inegavel escandalo, por isso, que o publico acompanha os debates sobre politica provinciana, personalistas e ridiculos, quando estão em jogo problemas de uma gravidade que os adjetivos não mais caracterizam. Talvez se objetasse que, lado a lado, com tais debates infelizes, grupos de parlamentares estão se esforçando para elaborar mais uma Constituição.

Mas a verdade é que uma tal objeção não procederia. A assembléia, de acordo com suas minorias e maioria, discordou em que estivesse reunidas apenas para fazer uma carta constitucional. E concordou, implicitamente, em que a sua existencia indicava que aceitaria a sobrecarga de sua função. E esta função impõe-lhe a obrigação — sem o que incidiria num crime contra o pais — de acompanhar o desenvolvimento da vida nacional, de modo que nenhum dos seus problemas, discutidos ou resolvidos, escapem á sua vigilante colaboração. Ilhando-se com a tarefa de preparar uma nova Constituição, a nossa Constituinte está se negando aquele um erro fundamental para o qual nenhum perdão popular será possivel. Eis porque, na ausencia da assembléia reunida, o cronista socorre-se generosamente do seu descanso e quase incide no recurso clássico da falta de assunto, para obter o seu.

Nesta semana que findou, duas questões palpitantes foram debatidas em plenario, uma alusiva ao chamado caso Borghi e outra quanto ao tambem considerado escandalo dos institutos de previdencia social. Será impossivel não concordar em que os dois casos estavam a merecer o exame da assembléia, e o pais tem uma divida especial para com os srs. Amando Fontes e Café Filho. Mas, já não será possivel concordar em que tais casos — desvirtuados quase registro — tenham preenchido os cinco compromissos pessoais ou partidarios no terreno politico, em vista dos largos dias de trabalhos parlamentares, de vez que a discussão de ambos não exigiu mais do que o tempo reservado a uma unica sessão. Que se fizeram das demais quatro sessões, com as suas dezesseis horas? Nada realmente se fez, e apenas, na letargia desse periodo precioso, a assembléia esqueceu a sua função e negou sua responsabilidade. Por que medidas de invulgar interesse para a vida nacional estavam sendo tomadas, fora do recinto da assembléia, e sobre as quais a mesma não tomou qualquer providencia. Não seriam, em face dos poderes apenas constituintes que se decretou, providencias de carater executivo, mas a assembléia tinha o dever primario de exercer sua vigilancia em torno das mesmas, de modo a poder oportunamente prestar o seu testemunho.

Enquanto as tricas municipais suavizavam os timpanos parlamentares, o ministro da Fazenda reunia-se secretamente com os representantes das classes conservadoras, para enfrentar decididamente a situação economico-financeira que o pais atravessa. Dessa reunião secreta, resultaram, segundo se especula, medidas tendentes a bloquear e limitar os lucros excessivos e tambem sua congelação: redução consideravel do meio circulante e portanto as consequencias nefas-

(Continua na 4ª pagina)

Leiam O DIARIO

Provavel absurdo

Por Walter LIPPMANN
(Copyright dos "Diarios Associados")

Uma minoria, principalmente mas não inteiramente composta de republicanos, escomposta de republicanos, está se levantando contra a aplicação de capitais na Russia, alegando que os fundos americanos não devem ser empregados num pais estrangeiro que não deixa aos jornalistas americanos amplas possibilidades de relatarem como são empregados esses recursos. Qualquer jornalista experimentado, que tenha trabalhado em paises estrangeiros dirá ao Congresso que esse metodo de promover a liberdade de imprensa é um provavel absurdo. Trata-se de uma dessas propostas que parece de utilidade quando analisada a primeira vez, mas que não passa de um absurdo si a analisarmos detalhadamente.

E' uma proposta que entrega aos reporteres americanos as funções dos nossos oficiais. Ela faz supôr que os jornais americanos tenham correspondentes estrangeiros em numero suficiente para acompanhar regular e continuadamente a distribuição de auxilios em todas as cidades da Grécia, Polonia, Iugoslavia, Austria, Tchecoslovaquia, Albania, Italia, e Ucrania, Byelorussia, Coréa, Formosa e China. Faz supôr que esse exercito americano de correspondentes — o qual, naturalmente não existe, que não pode ser recrutado, que os jornais americanos não têm recursos para manter, cujos relatorios os nossos jornais não poderão publicar por falta de espaço — que esse exercito de jornalistas pode fazer relatorios mais minuciosos do que as nossas embaixadas, legações e consulados e o nosso serviço de informações, sem falar nos americanos que servem na propria U.N.R.R.A.

A proposta, admitindo-se que seja sincera, é, evidentemente o trabalho de homens que não conhecem como os correspondentes conseguem a maioria das suas informações nos paises estrangeiros, onde, na maior parte, eles não conhecem a lingua, e onde não há jornais locais livres e independentes. Eles as obtêm por intermedio de funcionarios americanos, e de oficiais ou governos amigos, e de pessôas com as quais estão em contacto, largamente, por intermedio de funcionarios americanos e outros. A quantidade de relatorios de primeira mão, independentes dos observadores oficiais americanos regulares é muito menor do que parece á maioria dos leigos no assunto. Nos paises onde domina a Russia, será mais uma exceção do que o normal um correspondente obter noticias de importancia que sejam desconhecidas pelos oficiais. Ele não pode ter nada, semelhante á mesma oportunidade de encontrar fora o que está se passando no interior.

* * *

E' portanto, inteiramente fora de proposito para os Congressistas dizerem ao nosso povo que eles precisam depender de correspondentes no exterior para verem si o dinheiro dado para auxilio está sendo honestamente administrado. Isto é tarefa para os nossos funcionarios no exterior. Onde a imprensa entra em ação é na parte de informar o povo do que os nossos funcionarios nos comunicam, e observar, si o puder fazer, si esses funcionarios estão enviando competentes relatorios.

Nunca foi nem poderá ser função da imprensa ser inspetor, contador, auditor, detetive de uma longinqua e complicada operação como é a de administrar o auxilio nuns trinta ou quarenta paises estrangeiros. Esses cavalheiros no Congresso podem pensar que estão fazendo uma reverencia á imprensa, mas, na realidade, eles estão tentando sobrecarregar a imprensa com uma responsabilidade que ela não pode assumir.

* * *

Os embaraços que o auxilio da U. N. R. R. A. tem en-

(Continua na 4.ª Página)

O DEFICIT DE ESCOLAS

Desde que surgiu o primeiro jornal brasileiro, vem a imprensa pondo em evidencia o problema da educação popular. E a surdez do Governo apenas tem sido quebrada em raras oportunidades, com a adoção de providencias precarias, diante da gravidade da questão. Um eminente homem publico já chegou a declarar, parodiando a afirmativa de que governar é abrir estradas, que governar é abrir escolas.

Muito embora se possa discordar da formulação em apreço, considerando o problema da educação muito complexo para ser confirmado naquela assertiva, nem por isso se pode deixar de reconhecer que, até certo ponto, a simples abertura de escolas, num pais de elevado indice de analfabetismo, já constitue um fato positivo digno dos melhores aplausos.

Sob esse angulo é que vemos a entrevista concedida agora pelo sr. Sousa Campos, ministro da Educação. Folgamos, consequentemente em registrar suas declarações. O Convenio Nacional de Ensino Primario, em verdade, pelo sistema inter-administrativo que institue, possibilita o lançamento de uma vasta campanha que vise dotar o pais, e especialmente sua zona rural de prédios escolares em quantidade suficiente ao aproveitamento de nossa população escolar.

O numero de crianças em idade escolar, segundo as ultimas estimativas, é superior ao de cinco e meio milhões e deste, de acordo com os elementos estatisticos disponiveis, apenas pouco mais de três milhões matriculou-se no ano de 1944. Temos assim um "deficit" de mais de dois milhões de crianças, que, como proclamou o ministro Sousa Campos, necessita ser coberto.

A quase totalidade dessas crianças abandonadas reside na zona rural, onde o problema educativo, dadas circunstancias facilmente compreensiveis, assume um carater mais complexo, de vez que não é possivel resolvê-lo com a simples alfabetização, que é, neste caso, um fator de desajustamentos sociais e, como tal, de despovoamento. Contornando a generalização da medida, diz muito bem o ministro da Educação: — "Estamos estudando a possibilidade de estabelecer nas zonas rurais a localização de escolas normais para a formação de professores que devam exercer exclusivamente o magistério rural".

O dever dos democratas

AUSTREGESILO DE ATHAYDE
(Para os "D. A.)

Continuam os pseudo-democratas na busca de soluções faceis e comodistas para combater os adversarios politicos.

Querem suprimi-los com a policia; exigem que sejam postos fóra da lei.

Não acredito no exito de semelhante orientação que consiste em esconder aos proprios olhos a realidade patente.

Ai está o sol, no brilho do meio dia. Mas fingem que não o vêem e voltando a face para o chão proclamam que desse modo será possivel acabar com a luz.

* * *

A supressão legal do Partido Comunista seria apenas um primeiro passo para chegarmos á supressão legal da esquerda democratica, dos socialistas e dos liberais-democratas.

Não se pode dizer a seiscentos mil homens e mulheres que votaram num partido: "De hoje em diante não tendes mais direito á vossa livre opinião".

Isso seria retrogradar aos tempos da ditadura, do DIP e da policia-politica.

* * *

Se o senador Prestes fez uma declaração anti-patriotica, tida como incitação criminosa, que responda sozinho por ela. Para isso existem os tribunais.

A responsabilidade pessoal de um lider não é extensiva ao seu partido. Enquanto os comunistas se mantiverem dentro da lei, não há como denegar o seu direito á existencia legal, sem ofender os mais sagrados e instantes principios da democracia.

Por esses principios é que me bato e hei de bater-me, enquanto me restarem alento e esperança.

O nosso dever é opôr doutrina á doutrina, e jamais recorrer aos meios violentos da reação, que mostraram no curso dos séculos sua completa ineficacia para impedir o desenvolvimento da historia.

Férias no Rio

Costa REGO
(Exclusividade do "O Diario" neste Estado)

Não, Joaquim, não retome o trabalho depois de haver deixado a serra. Sobrando-me ainda uns dias de férias, veio-me o capricho, ou a fantasia, de gozá-los no Rio de Janeiro, cidade onde vivo há quarenta e seis anos e que eu não conhecia.

Este fato é aliás muito comum nas metrópoles. Elas atráem o homem da provincia, para escravizá-lo ás suas exigências, para dar-lhe tarefas e impôr-lhe horários. Quando chega a fadiga, o homem larga a oficina, ou fecha o escritório, e procura o campo.

Assim eu, por exemplo, desde a mocidade, me embrenho por essa amena serra dos Orgãos ,de que já explorei alguns velhos caminhos, mas nunca pisaram meus pés aquela fina areia de Copacabana.

O Rio pareceu-me em todos os tempos uma cidade absurda, bela sem duvida, porém demasiado quente no verão, demasiado umida no inverno.

Sabe você como estimo os portugueses, a quem não cesso de atribuir a unidade nacional. Contudo, não lhes perdoava terem lançado aqui as fundações da futura capital do Brasil. Belém do Pará, Recife, Bahia eram, em meu conceito, cidades tropicais bastante razoáveis: calor forte ao meio-dia, brisas reconfortantes á tarde, noites calmas e frescas. No Rio, tudo cálido ou tudo brumoso: uma cidade edificada entre vales apertados, que foram outrora lagôas ou canais, e morros abomináveis, que eram antes ilhas.

Por que os portugueses, tão inteligentes, preferiram êste sitio para uma cidade? A razão foi obvia, Joaquim. Os portugueses eram conquistadores de gênio. Não lançavam cidades: guarneciam posições, e o Rio de Janeiro era como um estuário, convidando á invasão...

Veja você êste fato bem elucidativo. Contou-me um ilustre oficial do Exército brasileiro que, na previsão, há poucos anos, do ataque germanico, os serviços de nossa defesa com o adjutório dos norte-americanos, tiveram de estabelecer, entre outras regiões, um sistema de fortificações na Bahia. Ao concluirem seu plano, verificou-se que nenhum dos pontos escolhidos era diverso daquele que, no mesmo sitio os portugueses tinham outrora fortificado. Evidentemente, as obras não se comparavam ás antigas, mas a posição permanecia a mesma.

Foi por conseguinte, Joaquim, esta igualmente a razão de existir hoje o Rio de Janeiro, cidade maravilhosa, dizem os prospectos do turismo, cidade estratégica, digo eu com apoio na História. Maravilhosa ou estratégica, vivi aqui os quarenta e seis anos de minha permanencia sem conhecê-la, e os poucos dias dêste fim de férias não me bastaram para devassá-la. Como ela é grande e misteriosa!

Nem lhe conto as surpresas que tive, com receio de provocar o sorriso de mofa aos cariocas, e não as tive tôdas: muitas ficaram para outras tentativas de penetração.

Imagine que bem ao sul, onde os bairros se interrompem, depois da barra da Tijuca, além de Jacarépaguá, encontrei, não comido ainda pela ferrugem, um canhão francês, contemporaneo, presumo, de Luiz XIV. Tirei-lhe meu chapéu, respectivamente. Aquela massa de ferro fundido era um testemunho das lutas pela posse do Rio de Janeiro. Dizia-me que os franceses, tão guerreiros quanto os portugueses, talvez quando rechassados do outeiro da Glória, tinham investido a cidade pela retarguarda.

Se você quer elucidar esta conjectura, abra os historiadores. Quero eu apenas confessar meu deslumbramento: velho embora, descobri o Rio de Janeiro; descobri-o demasiadc tarde, ai de mim! porém conforta-me a idéia de que mui-

(Continua na 4ª pag.)

Ouçam a ZYB-5 Radio Educadora do Natal

PROBLEMAS DA LAVOURA NACIONAL

No nordeste, a mecanização está na infancia

Os "Diarios Associados" ouvem o dr. José de Guimarães Duque

Perspectivas e exigencias para a solução do caso

FORTALEZA, 20 (Meridional) — Iniciando, neste Estado, a uma "enquette" sobre a mecanização da lavoura, os "Diarios Associados" ouviram, a respeito, o sr. José Guimarães Duque, chefe do Serviço Agro-Industrial do Departamento Nacional de Obras Contra as Sêcas e ex-secretario da Agricultura da Paraiba, no governo Rui Carneiro.

— "No Nordeste — começou o sr. Guimarães Duque a mecanização ainda está na sua infancia. Há, entretanto, alguns fazendeiros que já tiram bom proveito do trabalho mecanizado. No centro e no sul do pais as maquinas são empregadas em maior escala, havendo fazendas onde o serviço é muito bem organizado, com tratores e maquinas de tração animal. Para que essa mecanização tivesse um efeito maior e mais rápido na produção do pais, já que barateia o custo da produção e permite a colheita em maior quantidade, era preciso que a maioria dos lavradores, ou melhor, todos os agricultores, a empregassem. Mas a generalização do uso de maquinas entre os agricultores de todo o Brasil encontra os seguintes impecilhos:

1.º) — Os lavradores pobres não ganham o suficiente para comprar maquinas, mesmo as mais baratas;

2.º) — O manejo de aparelhos agricolas pressupõe conhecimento por parte dos operarios habituados á enxada, o que não há;

3.º) — Nem sempre há maquinas no mercado para comprar, principalmente durante a guerra;

4.º) — O suprimento de peças é dificil, dados os entraves da importação e a escassa produção das fabricas, etc.

A COLABORAÇÃO DO GOVERNO

O governo colabora para a obtenção de maquinaria, por parte dos agricultores? — indagámos.

— Sim — respondeu. O Ministerio da Agricultura, através das Secções do Fomento Agricola nos Estados, vende maquinas aos lavradores, pelo preço de custo. Ainda agora, este Ministerio está recebendo ou vai receber uma grande partida de maquinas agricolas dos Estados Unidos, para revenda aos fazendeiros. As Secretarias da Agricultura dos Estados tambem promovem essas vendas. Mas as verbas destinadas á compra e revenda de maquinas, pelos governos Federal e Estaduais, ainda são muito pequenas para satisfazer ás necessidades da lavoura e trazer um rápido aumento da produção.

Depois de, á nossa indagação de quais as culturas que mais necessitam da mecanização, afirmar: "Eu diria que são as dos cereais e as de generos alimenticios em geral, por causa da escassez", o sr. Guimarães Duque prestou esclarecimentos a proposito di Ceará:

— "Neste Estado, sim, há diversos agricultores que utilizam maquinas, principalmente as de tração animal. São preferidos os arados de aiveca, as grades de discos, as plantadeiras de uma fileira e o cultivador de tração animal".

A SOLUÇÃO

— "Mas — prosseguiu o entrevistado — para que o gráu de mecanização da lavoura no Ceará e no Nordeste atinja o mesmo nivel de, por exemplo, São Paulo, teremos de satisfazer a varios requisitos, dos quais reputo como principais: a) — Tornar a aquisição da maquinaria acessivel ao lavrador de poucos recursos; b) — Todos os serviços de agricultura deverão ensinar o manejo das maquinas aos operarios nas fazendas de sementes, nas estações experimentais, nos postos agricolas, etc., e ir irradiando esta ação em circulos concentricos, nas fazendas mais proximas. Já existem escolas de capatazes mantidas pelas secções do Fomento Agricola Federal, escolas praticas nos postos agricolas, porém são poucas ainda, e novas, para terem uma influencia decisiva; c) — As cooperativas agricolas no interior deverão ter maior estoque de maquinas e de peças para facilidade do fazendeiro local, sem ser preciso este vir ou mandar alguem á cidade comprar um bico de arado, etc.; d) — Fabricar no Brasil maquinas agricolas com o ferro e o aço da Usina de Volta Redonda; e) — Conseguirem os governos importar tratores para vendê-los a prestações, a fim de que sejam possiveis lavouras mais extensas e nas quais a tração animal não resolve o preparo do sólo e as capinas no tempo certo".

PROBLEMA INADIAVEL

E a nossa ultima interpelação referiu-se a ser, o suscitado, um problema adiavel ou inadiavel. Respondeu-nos:

— "A questão é inadiavel, porque necessitamos de alimentos para a população, as fabricas esperam matéria prima para os seus trabalhos e o comercio carece de mercadoria para o movimento. Além disto, a produção é o ponto de partida na formação da riqueza e da prosperidade do pais. Adiá-la é retardar o nosso progresso, já atrazado de um século".

E iamo-nos retirando, quando, o sr. Guimarães Duque bateu-nos no ombro, e observou: — "Mas convém notar que a mecanização não é o unico fator que comanda o incremento da agricultura. Há muitos outros que não devem ser esquecidos, como, por exemplo, transporte, crédito, conservação das colheitas, cooperativismo, etc. Na questão agricola, tudo é muito facil no falar, e dificil no realizar..." — concluiu.

BIBLIOGRAFIA

HISTORIA LITERARIA DE EÇA DE QUEIROZ — Alvaro Lins — Edição da Livraria do Globo — Pôrto Alegre.

Em segunda edição, revista, acaba de aparecer a "História Literaria de Eça de Queiroz" da autoria do eminente escritor e critico brasileiro Alvaro Lins.

Segundo as próprias palavras do autor, esta história literária não acompanha o desenvolvimento, linha por linha de tudo o que Eça de Queiroz escreveu. E' um estudo somente do que na sua obra se pode contar como "literatura". Alguns dos seus livros póstumos, sabe-se, não têm interêsse nenhum nêste sentido.

Da vida de Eça de Queiroz, muito conhecida através de duas ou três excelentes biografias, êste livro refere bem pouco, porque visa a outro fim. O que êle pretende é transmitir a posição intelectual de Eça em face das gerações mais novas, daquelas que não o conheceram nem lhe sentiram a influência.

Que êle se pode renovar, com os jovens, está claro que sim. Um artista só é poderoso pela sua capacidade de reagir á interpretação de homens de tôdas as tendências e tôdas as idades.

História literária não significa, no caso dêste livro, um sentido cronológico, nem implica o rigor didático de um método que o titulo possa sugerir a alguns leitores. Para os desta categoria Alvaro Lins oferece, como compensação, um capitulo com as datas principais da vida e da obra de Eça de Queiroz.

Também não se permitiu nenhuma liberdade de imaginação. Tudo o que vai referido ou afirmado em "Historias Literaria de Eça de Queiroz" encontra-se documentado. E parece que até documentado demais.

Mário de Andrade, o grande escritor paulista há pouco desaparecido, escreveu a respeito da "Historia Literaria de Eça de Queiroz": "Trata-se de um ensaio rico de ideias, de um interesse apaixonante, em que o autor soube se conservar dentro da posição essencialmente critica, se esforsando por ver e julgar numa atitude estética. Estou que o conseguiu".

de Queiroz" aparece na colecção "Autores Brasileiros", da Livraria do Globo, de Pôrto Alegre.

Na Casa do Paulino

V. S. poderá comprar pelos melhores preços, ferragens, vidros, louças, cutelarias, filtros e muitos outros artigos de sua especialidade.

PAULINO & CIA. LTD.

Rua Dr. Barata, 199 — Natal — End. Tel. "PAULINO"

Agarre seu homem

De VERONICA DENGEL
(Autora de "BELEZA E PERSONALIDADE")

—***—

Tradução de SUZANA FLAG
(Autora de "MEU DESTINO E' PECAR")

—***—

Nenhuma mulher poderá esquecer os conselhos deste livro. ATENÇÃO: O capitulo lacrado só poderá ser lido pelas mulheres.

—***—

Pedidos pelo Reembolso Postal, sem aumento de preço, á rua do Livramento n.º 191 — RIO
PREÇO: Cr$ 40,00

Em todas as livrarias
Uma edição CRUZEIRO

Comercio-Transportes-Finanças

O PORTO

Entradas: Hoje, o West Point, de Nova York; o Itaité, de Porto Alegre.

CIA. COSTEIRA

De Porto Alegre entrou hoje o Itaité, sob o comando do capitão Arlindo Maia. Daqui prosseguirá amanhã para o norte até Belem.

BOOTH LINE

Procedente de Nova York acha-se no porto o cargueiro West Point. Carga de acordo com o manifesto ontem publicado. Daqui prosseguirá amanhã para o sul até a Bahia.

CIA. COMERCIO E NAVEGAÇÃO

Em virtude de modificações na escala, o cargueiro Buri, que deveria entrar hoje, só estará em Natal provavelmente dia 5 de abril.

— Carregando em Santos continua o Chui, com data de saida para o norte ainda não fixada.

AVIAÇÃO

PAN AMERICAN AIRWAYS

No NC-88884, que partiu para a Europa dia 22, embarcaram:

Para Roberts Field: José de Souza, Ahmed Hani, Nolan Balman, Ruth Balman, Phyllis Balman, Daniel Balman, Paul Lewis, Janet Lewis, Mabel Lewis e Hazel Blederbock.

Para Dakar: Earl Doughty.

Para Lisboa: João Morais, Ettore Viola, Joaquim Gomes, Marcel Bo, Werner Hatt, Ettie Hatt, Gustave Robert, Manoel Paiva, Geoffrey Tyson, Nevio Tognato, Acacio Relvas F. de Almeida, Adriano Pereira, Werner R. Luthi, Julia L. Cuttat, José D. P. T. Souza, Maria Teixeira, Rosa Teixeira, Fernando D. S. Monteiro, Joaquim M. Costa e Vicente L. Rodriguez.

Para o Eire: Jorge L. Ortiz, Jaime Ortiz e Edward Stock.

— No NC-25657, que de Buenos Aires passou ante-ontem para Miami, embarcou:

Para Fortaleza: Vitor E. do Amaral.

Em transito: 6 passageiros. De correio tomou 6 kgs., deixou 1 kg.

— No NC-33320, que de Miami passou ontem para Buenos Aires, embarcaram:

Para o Rio: O diplomata chinês Nai-Tchum-Liou, senhora e dois filhos.

Em transito: 17 passageiros. De correio tomou 29 kgs., deixou 11 kgs.

— No NC-17316, que de Miami passou ante-ontem para Buenos Aires, embarcaram:

Para o Rio: Robert Van Seters, Mina Van Seters e Roger Gamba.

Em transito: 17 passageiros. De correiro tomou 6 kgs. deixou 7 kgs.

PANAIR DO BRASIL

Do PPPBW, que chegou do Rio ante-ontem, desembarcaram:

Do Rio: Francisco F. Carvalho, Vicente Mamana Neto Vicente de Azevedo Maia, José Aranha Rego.

De Aracaju: Hercilio B. de Brito, José Conde Sobral.

Do Recife: Januario Cicco, João Bezerra de Melo, Ozorio Bezerra Dantas, Francisca B. Dantas, Cleobulo P. O. Freitas, Suzete Galvão de Oliveira, Wellington G. Oliveira, João Bruno da Mata, Alcides D. Fernandes e Nanita F. de Souza.

Daqui regressou o PPPBW ontem ao Rio, levando:

Para Recife: Maria de Lourdes Albuquerque, Francisco A. Aguiar, Agostinho Costa Sobrinho, Nelson Wentworth.

Para Maceió: Izaac Scholomovitsch.

Para a Bahia: Carlos Rizzini.

Para o Rio: Joseph Lincoln, Eugene Francis Daday.

De correio deixou 75 kgs. tombou 3 kgs.

REPARTIÇÕES PUBLICAS

A Recebedoria de Rendas arrecadou:

Dia 14	85.068,80
Dia 15	192.406,20
Dia 16	20.083,80
Até dia 15 ..	939.599,70
Saldo do mês anterior ..	549.195,70
Recolhido pelo Saneamento:	
Dia 14	4.008,60
Dia 15	379,70
Dia 16	1.628,70
Até dia 15 ..	51.419,80
Total geral	1.561.927,70

— A Prefeitura arrecadou ontem 44.895,90

OBJETO PERDIDO

Pede-se a quem encontrou uma aliança na qual está gravado o seguinte nome: "Raimunda, 12-6-45", perdida domingo, no Estádio Juvenal Lamartine, a bondade de entregá-la á Av. Deodoro nº 638, que será bem gratificado.

MAR DE ROSAS — A POLITICA DO ESPIRITO SANTO CONSTITUIÇÃO SO' EM AGOSTO

RIO, 26 (Meridional) — O senador Atilio Vivaqua, um dos mais assiduos frequentadores do gabinete do ministro da Justiça, comparecendo ali quase diariamente e mantendo com o sr. Carlos Luz demoradas conferencias, quando deixava o gabinete do titular da Justiça, foi abordado pelo "Diario da Noite", dizendo que a politica do Espirito Santo corre como um mar de rosas. Disse que o interventor vai governando a contento de todos. Depois de muito falar sobre a situação do seu Estado, tratou sobre a Assembléia Constituinte, dizendo que os seus trabalhos se realizam num ambiente de muito interesse. A respeito do término da elaboração da nova Constituição, disse que esse importantissimo trabalho somente ficará concluido em agosto próximo.

Radio Educadora de Natal S. A.

AVISO AOS ACIONISTAS

A Radio Educadora de Natal S. A., avisa aos srs. Acionistas que estão á sua disposição na séde desta Sociedade, á Avenida Deodoro, 245, os documentos de que trata o art. 99 do Decreto-Lei n.º 2.627, de 26 de Setembro de 1940.

Natal, 21 de Março de 1946.

Edilson Cid Varela, diretor-superintendente.

João de Medeiros Calmon, diretor-presidente.

Orlando de Araujo Mota, diretor-secretario.

Cronica Social

ANIVERSARIOS
HOJE

Senhores

Isaac Seabra de Melo, residente nesta cidade.

Senhoras

Olga Lamartine Paiva, esposa do sr. Aureo Paiva, funcionário do Departamento da Fazenda;

— Anita Coriolano de Freitas, esposa do sr. Artur Coriolano de Freitas;

— Sebastiana Coriolano dos Santos, esposa do sr. Melquiades Barbosa dos Santos, funcionário da Repartição de Saneamento de Natal.

Jovens

Maurino Soares de França, sargento do Exército, servindo nesta cidade;

— Nilton Alves Marinho, marinheiro da Base Naval de Natal e filho do sr. José Marinho e de sua esposa d. Dalila Alves Marinho.

Senhoritas

Helena e Laura Moreira, filhas do sr. Manoel Moreira, proprietário nesta cidade.

Crianças

Marilene, filha do sr. João Alves dos Santos, linotipista do DEI;

— Zenice, filha do sr. José Chaves, inspetor de Imigração e de sua esposa d. Eunice Barbosa Chaves.

NOIVADOS

Contrataram casamento, nesta cidade, a srta. Marta Garcia de Araujo, funcionária do Departamento do Serviço Publico, e o sargento Maurino Soares de França.

NUPCIAS

Teve lugar, no dia 19 do corrente, o enlace matrimonial do sr. Nilo Ferreira, escriturario da firma J. Mota & Irmão e filho do sr. Joaquim Ferreira e de sua esposa d. Rosa de Jesus Ferreira, com a srta. Albanita Tresse de Melo, filha do sr. Albaro Josewer e de sua esposa d. Idalia de Melo e de d. Adélia Tresse de Melo, já falesida.

— Realizou-se, nesta capital no dia 19 do corrente, a cerimonia matrimonial do sr. Geraldo Emidio da Silva, auxiliar da firma Gurgel Amaral & Cia. e filha do sr. Aristarco Emidio da Silva, já falecido, e de d. Julia Barros da Silva, com a srta. Aldarota Tresse de Melo, filha do sr. Albaro José de Melo e de d. Adelia Tresse de Melo, já falecida.

NASCIMENTOS

Nasceu, ante-ontem, nesta capital, Lindomar, filho do sr. Raimundo Duarte do Vale, gráfico da Tipografia "Santo Antonio", e de sua esposa d. Iraci Torres do Vale.

— Nasceu, no dia 18 do corrente, nesta cidade, Otonivaldo filho do sr. Antonio Barbosa, funcionário da Estrada de Ferro Central, e de sua esposa d. Cleonice Barbosa.

— Nasceu, no dia 20 do corrente, nesta capital, Wilson, filho do sr. Valdemar Tavares Guerreiro, 1º sargento do Exército, e de sua esposa d. Lourdes Romano Guerreiro.

APROVAÇÕES

Mucio Vilar Ribeiro Dantas — Acaba de ser aprovado no exame vestibular da Escola de Engenharia de Pernambuco o jovem Mucio Vilar Ribeiro Dantas, professor auxiliar de matematica do Colegio Estadual e filho do sr. José Ribeiro Dantas, membro da firma Fernandes & Cia. Ttda., desta praça.

— Foi aprovado nos exames vestibulares da Escola de Engenharia do Recife, o jovem José Gelásio da Rocha, filho do sr. Pedro da Rocha e de sua esposa d. Hilda Viveiros da Rocha.

— Foi aprovado no exame vestibular á Escola de Engenharia de Pernambuco, o jovem Tales Bezerra Ramalho filho do dr. Francisco Ramalho.

MEDICOS

DR. MANOEL VITORINO
Doenças do sistema urinário
(Ambos os sexos)
Doenças do sistema genital masculino.
OPERAÇÕES
Doenças venereas em geral
Consult.: Rua Cel. Bonifácio n.º 228 — Natal — Tel. 10-29

DR. ALVARO VIEIRA
(Chefe de Clinica Cirurgica do "Hospital Miguel Couto"
CLINICA DE SENHORAS
OPERAÇÕES
ELETRICIDADE MEDICA
Ondas Curtas — Eletro-Coagulação — Bisturi Eletrico
Consultorio: Das 10 ás 12 e das 14 ás 18 horas. Av.
Fone: 1284
Residencia: Av. Getulio Vargas, 704—Fone: 1423
Natal - Rio G. do Norte
Duque de Caxias, 198
(Casa terrea)

ADVOGADOS

RAIMUNDO NONATO FERNANDES
Advogado
Escritorio: Av. Duque de Caxias, 206 - 1º andar
Res.: Deodoro, 411
— Natal —

Cinematografia

"A Estirpe do Dragão"

Cotação — BOM

Apesar da trama central de sua historia, explorar um argumento já bem visto em celuloides deste genero, os sentimentos pacificos de um povo ante a brutalidade do invasor impiedoso, "A Estirpe do Dragão" convence, pela homogeneidade do seu "cast" encabeçado por nomes de real destaque na cinematografia estadunidense. E' na **novela do mesmo nome, de** Pearl S. Buck, que foi, a Metro buscar motivo para este filme. A invasão japonesa, a resistencia dos patriotas chineses, um traidor que sempre aparece nestas historias, dão vida excepcional ao argumento de "A Estirpe do Dragão". A familia de Lin Tang, bem encarna o povo chinês amante de sua terra e do seu trabalho, que se vê de uma hora para outra na contingencia de enfrentar um inimigo numericamente superior, que o escraviza, rouba os seus arrozais, destróe os seus lares, deshonram as suas mulheres, e que apesar de todo este sofrimento não se considera vencido e vai pouco a pouco combatendo-o, sempre animado pelo sagrado ideal de liberdade, sempre irmanado em busca da salvação de sua pátria.

Walter Huston vivendo Lin Tang, é o grande papel de "A Estirpe do Dragão". Confirma muito bem o que a critica mundial tem dito sobre as suas grandes possibilidades artisticas. Katherine Hepburn, em Kate, foi como sempre uma grande artista, o mesmo acontecendo a Akim Tamirof (Wu Lien), Tuhran Bey e Aline Mac Mahou completam o elenco central e se portam a contento. Jack Conway é o diretor principal e o foi muito bem.

J. M. F.

Provavel...

(Conclusão da 2ª pag.)

contrado neste outono levaram este pais muito perto de **uma falta de moral em um** solene compromisso. A U. N. R. R. A. foi criada por iniciativa dos Estados Unidos, e em março de 1944, a Camara, por uma votação de 338-54 e o Senado, por 47-14 foi reconhecida por decreto n.º 267, oferecendo sem condições, dar á U. N. R. R. A. uma importancia igual a um por cento da renda nacional em 1943. Todas as outras Nações Unidas, cujos territorios não foram devastados pela guerra, fizeram a mesma promessa **de dar um por cento das rendas** nacionais em 1943. A Grã Bretanha cumpriu inteiramente o seu compromisso, nós não o fizemos. As necessarias autorizações e apropriações ficaram presas no Congresso, sob a alegação de que os desamparados deviam morrer de fome, os doentes permanecer sem medicos, a menos que os nossos correspondentes pudessem estar presentes.

A demora é um escandalo e uma deshonra. Já por falta de fundos o Congresso tinha prometido isso, a U. N. R. R. A. teve de cancelar as ordens de remedios, vestidos, calçados, sementes, arados, e materiais para abrigos de emergencia. Isso é uma cruel punição a infligir á humanidade sofredora em nome da liberdade de imprensa. Foi uma coisa deshonrosa em nome de um governo que tem se glorificado de que quando se faz uma promessa **não se deve fugir ao seu cumprimento.**

* * *

Em todo o povo deste pais, os jornalistas têm a mais poderosa razão para repudiarem e se ressentirem desta demagogia a respeito da liberdade de imprensa. O senador Wherry e os seus companheiros não precisam ter receio de que os jornalistas e editores americanos que usam a liberdade de imprensa, que a defenderam muito antes dele manifestar qualquer interesse pela imprensa, que a promovem onde e quando podem, tenham deixado de zelar pelo mais fundamental dos direitos civis. Si os nossos melhores editores e correspondentes não desejam ter o povo sem socorro e desamparado sofrer e morrer sob o pretexto de que eles precisem de qualquer esclarecimento do senador Wherry a respeito da importancia da liberdade de imprensa. E' porque eles não desejam dar feios golpes em seus proprios principios e não pensam ser prudente ou decente submergir os principios de liberdade, que estão pretendendo dar vida e esperança á humanidade, num pantano de miséria, doença e morte.

Importadora Severino Alves Bila, S.A.

CONVITE

Estão convidados todos os acionistas da Importadora Severino Alves Bila, S. A., para no dia 5 de Abril do corrente ano, ás 14 horas, se reunirem em Assembléia Geral, no salão terreo do Edificio Elder, sito á rua Silva Jordim, 86, desta cidade, afim de elegerem novo Diretor-Presidente da Importadora Severino Alves Bila, S. A., em virtude da vaga existente com a morte do titular desse posto, o saudoso Severino Alves Bila.

Natal, 25 de Março de 1946.

Othon de Oliveira — Diretor Gerente
Anisio Leite — Diretor Comercial

Não coopera

(Conclusão da 3ª pag.)

direito de vigilancia e comete tas da inflação monetaria do credito, e, por fim, a procura de novos recursos, com o objetivo de reforçar a receita nacional, deixada em pobreza franciscana pela administração passada. Os jornalistas não puderam participarem dessa reunião, e as pessoas que dela participaram teriam ficado comprometidas a não revelar qualquer pormenor a respeito dela. Compreende-se a ausencia da publicidade, afim de que medidas remotas de controle evitem criminosa especulação. Mas, ninguem poderá admitir que a nossa Assembléia tenha ficado alheia a um fato tão transcendente da vida nacional.

No mesmo dia, o ministro do Trabalho reunia-se com os representantes do comercio e da industria, que se encontravam no Rio. Esta reunião tambem se efetuou a portas fechadas, e resultou na elaboração de um ante-projeto de decreto-lei, para fixação dos preços para os generos de primeira necessidade. O ministro do Trabalho indicou que seus pontos de vista sobre o assunto, espera, segundo declarou, as sugestões que lhe serão feitas pelos representantes do comercio e da industria, na proxima semana. Os jornalistas não participaram dessa segunda reunião, e a nossa Assembléia a ignorou tambem. E, para citar um outro exemplo um pouco mais remoto, é necessario recordar a que os anais da Constituinte inserem a afirmativa de que existem 600 mil bois, no planalto central, prontos para corte. Ninguem contestou tal afirmativa, e esta demonstra que o problema da falta de carne resulta de deficiencia de transportes, monopolios, má administração, e outras razões invocadas. De modo nenhum, no entanto, decorre da alta de gado para corte, que está a implorar a faca dos magarefes. Pois bem, quando a Assembléia ouviu tal revelação, o governo baixou um decreto, isentando de impostos a entrada de gado para corte, no pais, que resulta no final de contas numa concurrencia ao nosso proprio gado, prisioneiro das campinas do planalto central.

A Assembléia — talvez por que super-estima a tarefa de produzir uma nova constituição — ignorou qualquer desses casos, de excepcional importancia para a vida da nação. Com isto, a nossa Constituinte está fugindo a sua responsabilidade, neste transitorio periodo de interpretação dos poderes legislativos e executivos, e tacitamente decreta a sua nulidade no decorrer de tal fase. Manter observadores, que representem a Assembléia como um poder de fato e não como delegados partidarios, é um direito que a mesma deve exigir, para conferencias de vulto como as que se efetuaram. O governo não poderia recusar-se a fornecer uma tal concessão, e indubitavelmente ficaria agradecido á colaboração parlamentar. Não exigindo a pratica de um tal direito, foge imperdoavelmente perante o povo.

Seja fiel ao jornal que lhe é fiel.
"O DIARIO"

Radiofonía

Já na próxima sexta-feira, a Rádio Educadora de Natal, iniciará uma nova série de "Seleções Associadas", o programa gigantesco, que vem se constituindo uma autêntica e valiosa contribuição do cast carioca dos Associados do Brasil.

No programa de sexta-feira ás 19 horas, teremos, Dircinha Batista, Dorival Caymi, Orquestra Tabajara, Déo e Côro Popular, Salomé Cotelli e Morais Neto. Grandes numeros e grandes atrações.

-o-

No programa de estudio, de amanhã, a ZYB-5, vai reunir seus dois nomes mais novos: Julio Vieira e Fausto Junior, dois jovens com cartazes para os potiguares.

Vão assim surgindo valores para o cast da nossa associada com pleno agrado do publico.

-o-

Grandes páginas da musica Internacional estará na próxima sexta-feira, ás 21 horas, em "Album da Boa Musica" o programa que tem a colaboração direta da Repartição de Informações e Assuntos Culturais do Governo Norte-Americano, em Natal.

—

PROGRAMA PARA HOJE

17.00 — Prefixo
17.02 — Chá-Dansante
18.00 — Ave Maria
18.03 — Musica Selecionada
18.20 — Panorama Esportivo
18.30 — Aventuras de Tarzan
18.45 — Programa Oficial do Estado
19.00 — Ritmos Variados
19.30 — Noticiario Radiofonico
19.00 — Noticiario Radiofonico do D.N.I.
20.00 — Glorinha Oliveira
20.15 — Quarteto "Alberto Maranhão"
20.45 — José Coelho
21.00 — Novela — "O Grande Pecado" — 8º Capitulo.
21.30 — Ritmos Variados
22.00 — Bôa Noite — Encerramento

Edição de hoje
Cr$50,0

Férias no Rio

(Conclusão da 2ª pag.)

tos legitimos cariocas, de nascimento ou da "gema", também o ignoram. Bem compreendo o Magalhães Correia, que se especializou em descrevê-lo, e o José Mariano Filho, que tem a paixão de defendê-lo.

Férias novas só para o ano vindouro, Joaquim, se Deus permitir. Nêsse momento, dividi-los-ei entre a serra e a cidade. Por enquanto, basta-me um giro pelo cais Pharoux. Contemplarei o chafariz erguido no lugar onde o rei D. Joao VI desembarcou: êsse chafariz ajudar-me-á no oficio jornalistico, pois me provará que o assunto "falta dágua" vem do império de Napoleão.

Economia domestica
Inimigo das habitações
Como receber os convidados
Conselhos e receitas úteis
Estes são alguns capitulos de
Problemas do Lar
de
MARIALICE PRESTES
Uma enciclopédia do lar moderno.
Pedidos pelo reembolso postal, sem aumento de preço, á rua do Livramento, 191 — RIO — Preço Cr$ 50,00
EM TODAS AS LIVRARIAS
Uma Edição CRUZEIRO

Torneio Relampago, no Rio

Foram vencedores da ultima rodada Fluminense e Vasco--Um empate entre America e Botafogo

RIO, 26 (Meridional) — Em prosseguimento ao torneio relampago, o Vasco enfrentou o Flamengo, no campo do Botafogo, vencendo pela contagem de 2x0, sendo ambos os tentos marcados por Elgen, meia esquerda reserva que vem atuando muito bem no torneio relampago.

As equipes jogaram com a seguinte formação:

FLAMENGO — Jurandir Alcides e Araltan; Paulo Amaral, Francisco e David; Rivas, Jervel, Vaguinho, Tião e Jarbas.

VASCO — Barbosa, Rubens e Sampaio; Dino (depois Alfredo), Eli e Jorge; Santo Cristo, Djalma, João Pinto, Elgen e Friaça.

O juiz foi Agostinho Batista, que atuou regularmente, e a renda somou trinta mil cruzeiros.

AMERICA, 1 —
BOTAFOGO, 1

RIO, 26 (Meridional) — Botafogo e América disputaram a partida mais importate da rodada de ante-ontem do torneio relampago. O match terminou com um justo empate de 1x1. Nilo ponteiro bahiano que pertencia ao Flamengo, fez sua estréia na equipe do Botafogo, assinalando o goal do seu bando, sendo de autoria de Wilton o tento do América. Os rubros atuaram sempre em plano superior, demonstrando maior e melhor poder conjuntivo. As equipes atuaram assim constituidas:

AMERICA — Vicente, Batista e Domicio; Oscar (depois Alvaro), Alvaro (depois Danilo e Amaro); Wilton (depois Jorginho), Maneco, Maxwell Lima e Esquerdinha.

BOTAFOGO — Osvaldo, Laranjeiras e Lusitano; Ivan, Papeti e Negrinhão; Nilo, Osvaldinho, Otavio, Tim e Franquito.

Spinelli e Limoeirinho entraram no segundo tempo. O juiz Vicente Gentil atuou bem e a renda atingiu á cifra de vinte e nove mil cruzeiros.

ABATIDO O SÃO CRISTOVÃO

RIO, 26 (Meridional) — O encontro São Cristovão x Fluminense, tambem pelo Torneio Relampago, foi realizado na noite de sabado, no estádio de São Januario.

O gremio alvo que vinha se mantendo invicto no certame, depois de vencer brilhantemente o Botafogo e empatar com o Vasco, tombou frente aos tricolores pela contagem de 3x1. Deve-se contudo ressaltar que o São Cristovão jogou sem Mundinho, Mical e Nestor que não tiveram em Barradas, Haroldo e Gerson substitutos á altura. O Fluminense marcou dois tentos no primeiro tempo, por intermédio de Jaime e Pascoal. No periodo final, Cidinho assinalou o tento de honra dos alvos e Jaime encerrou a contagem para o tricolor. Os dois quadros:

S. CRISTOVÃO — Louro Florindo e Barradas (depois Souza); Indio, Santamaria e Emanuel; Cidinho, Neca, Haroldo, Gerson e Magalhães.

FLUMINENSE — Robertinho, Gualter e Helvio; Rato, Mirim (depois Pé de Valsa) e Ismael; Jaime, Carango, Pascoal, Zoé e Simões.

Atuou como juiz Vitorio Temponi e a renda foi de Cr$ 18.166,00.

OURO PARA DENTISTAS
22 Quilates (Justo Titulo)
Envelopes de 3 e 5 gramas
Pedido ao
Deposito Dentario
MASETTI
Rua Seminario, 131-135
RUA MARCONI, 44 — S. PAULO,
que enviará lista de preços



FAÇA DE SEU FILHO um homem forte!

Para que seu filho cresça forte e sadio, é preciso fornecer-lhe os elementos necessários à perfeita constituição do organismo. Contendo fósforo, cálcio, arsênico, iôde, tanino e vitaminas, Tônico Infantil refaz as energias e tonifica o organismo, aumentando-lhe a resistência.

Dê a seu filho Tônico Infantil, fórmula especial para crianças.

Tônico INFANTIL

PRODUTO RAUL LEITE

UMA INDÚSTRIA NACIONAL DE CONCEITO UNIVERSAL

Pelo campeonato inter clubes de tenis de mesa

O Potengi, sosinho, á frente do certame--Derrotado o five do Atletico

Sabado á noite, na séde do Sindicato dos Comerciários, foi disputada mais uma peleja do campeonato inter-clubes de tenis de mesa, entre os quintetos do Potengi Recreativo Clube e do Clube Atlético Potiguar.

Confirmando o seu favoritismo, o five do Potengi venceu pela contagem de 4x1, mantendo-se, assim, isolado na liderança do campeonato, sem nenhuma derrota.

O embate teve a arbitragem do sr. José Palácio, auxiliado por Aldemário Silva, conduzindo-se ambos a contento.

No embate inicial, José Pereira conseguiu a unica vitoria dos atleticanos ao abater Fernando de Souza, por 3x0 em sets de 21x17, 21x11 e 21x18.

Nos demais encontros, Gilson Ramalho, Antonio Balbino Filho, Adalberto Veras e Jorge Paula, do Potengi, venceram a Amauri Moura, dr. Holmar Barros, Enos Moura e Sebastião, pelas contagens respectivamente de 3x2, 3x0 e por W.O.

Clinica de Senhoras do Dr. Etelvino Cunha
(Especialista)
Cursos de aperfeiçoamento no Rio de Janeiro e S. Paulo
Doenças de Senhoras — Partos
Ondas ultra-curtas, bisturi eletrico, eletrocoagulação, etc.
Cancer — Tumores
Consultorio: Rua Cel. Bonifacio, 222 — Fone 10-82
Consultas: Das 16 horas em diante, excéto aos sábados.
Residencia: Praça André de Albuquerque, 434
Fone 12-72.

Excursionou a São José de Mipibú o Iris F. C.

Excursionou, domingo, á cidade de São José de Mipibú, a convite do São José F. C., o quadro suburbano do Iris F. C., desta capital.

A embaixada do Iris viajou pela manhã, sendo festivamente recebida pelo gremio local que a recebeu em sua séde, proporcionando, em seguida, aos visitantes, um passeio á lagôa de Bonfim.

A's 14,30 horas teve inicio a preliminar entre as equipes secundarias do Iris e do São José, que terminou com a vitoria dos visitantes por 3 x 1. No encontro dos quadros principais, foi vencedor tambem o Iris, pela contagem de 2 x 0, "goals" consignados por intermedio de Marcelino e Ivan.

Sociedade Agro-Pastoril de Pernambuco Ltda.

DIRETOR: JOSE' PESSOA DE QUEIROZ
Vendemos garrotes "zebús" para reprodução das seguintes raças:
GYR — INDU-BRASIL — GUZERATH
procedentes de nossas Fazendas de Criação, situadas na "Usina Santa Terezinha", em Pernambuco e Alagôas, e na "Usina do Outeiro", em Campos, Estado do Rio
Os interessados podem dirigir-se á nossa séde ou aos nossos representantes ,nos endereços seguintes:
RECIFE (Séde) — Rua do Brum, 61 — 1º andar — End. tel. QUEIROZ.
SÃO PAULO — Ferraz & Barros — Rua de São Bento, 290.
RIO DE JANEIRO — Cia. Usisa do Outeiro, Rua da Alfandega, 41 — 5º and. s. 507|9.
MANAUS — Ferreira da Silva & Cia. — Rua Marechal Deodoro, 236.
BELEM — A. Peres & Cia. Ltda. — Rua de Sto. Antonio, 117.
SÃO LUIZ — Silva Linhares & Cia. Ltda. — Rua Portugal, 285.
PARNAIBA — Ranulpho Torres Raposo — Av. Pres. Getulio Vargas, 260.
FORTALEZA — Agencia Alvaro de Castro Correia S|A — Rua Major Facundo, 125|131.
CURITIBA — João Franco Filho — Rua 15 de Novembro, 608.
PORTO ALEGRE — J. Ferreira da Silva — Praça Rui Barbosa, 39 — 1c andar.
MANTEMOS EXPOSIÇÃO PERMANENTE DE ANIMAIS, EM RECIFE, A' AV. CAIXANGA', 3942, E ENVIAMOS FOTOGRAFIAS AOS INTERESSADOS

Desinteressa-se o Vasco da Gama pelo concurso de Ademir

O famoso atacante assinaria contrato com o Fluminense

RIO, 25 (Meridional) — O caso de Ademir deverá ser encerrado hoje. Depois da declaração do Vasco, feita sábado pelos alto-falantes do seu estadio durante o jogo Fluminense x São Cristovão, comunicando ao seu quadro social haver se desinteressado do concurso do famoso jogador, o Fluminense entrou em entendimentos com o atacante pernambucano, devendo hoje ser firmado contrato entre Ademir e o clube tricolor.

A assinatura do compromisso deverá ocorrer ás 17,30 horas de hoje.

ALFAIATARIA LONDRES
Comunica aos seus freguezes, que, ainda este mês, fará a sua transferencia da Travessa Aureliano, 53, para a **Rua Dr. Barata, 181.**
NATAL ——— RIBEIRA

Os baianos fragorosamente derrotados

RIO, 26 (Meridional) — Encerrando a sua temporada na capital baiana, o Flamengo, do Rio, venceu o Esporte Clube Bahia pela contagem de 7 x 2. Golearam Peracio (2), Zizinho (2), Adilson, Pirilo e Vevé, um cada, para os rubros-negros, e Maneco e Bianchi, para os baianos. Os quadros foram os seguintes:

FLAMENGO — Borracha (depois Doli), Nilton e Norival (depois Quirino); Laxixa, Bria e Jaime (depois Farah); Adilson (depois Jaci), Zizinho, Pirilo (depois Velau), Peracio e Vevé.

E. C. BAHIA — Anesio (depois Severino), Baiano e Salvador (depois Bertinho); Silva, Bianchi e Avale; Gereco, Maneco, Siri (depois Alvinho), Viana (depois Tucu) e Evilasio.

O Ipiranga suplantado pelo América

FOI A TERCEIRA DERROTA EM CANCHAS PERNAMBUCANAS

RECIFE, 25 (Meridional) — O Ipiranga, da Bahia, realizando, ontem, o terceiro jogo de sua temporada foi novamente derrotado pela contagem de 2 x 0. Embora tenha sido o melhor encontro da temporada baiana reduzida foi a assistencia que compareceu ao estadio da Ilha do Retiro, devido aos fracassos iniciais do conjunto visitante. A temporada financeiramente considera-se fracassada, esperando-se prejuizos superiores a trinta mil cruzeiros.

Zezinho e Jonjoca marcaram os tentos do América e a renda alcançada foi de dez mil cruzeiros.

Edição de hoje cr$0,50

Oportunidades

ALUGAM-SE as seguintes salas proprias para consultorios medicos ou escritorios de advogados, etc. No Edificio BILA, 2º andar, salas 203 e 208. A tratar na Importadora Severino Alves Bila S. A., Rua Silva Jardim, 86.

— Vende-se uma casa á Vila Palatnick. A tratar á Av. Deodoro, 614.

LEIA ISTO:

Vende-se um estabelecimento comercial, localizado no melhor ponto da cidade, explorando o ramo de louças, vidros, ferragens, cutelarias e material eletrico e sanitario. Sortimento novo e estoque regular. Trata-se com Aureliano Travessa Argentina, 45-A.

VENDE-SE um balcão "Frigidaire" dupio, com capacidade para três caixas de cerveja e uma de guaraná. Tratar á rua Vigario Bartolomeu, 540.

ROUPINHAS PERDIDAS

Acham-se á disposição de seu dono, varias roupinhas para criança, deixadas há dias, por esquecimento, na Casa Revil. Rua João Pessoa, 150.

Empataram Ipiranga e São Paulo

SÃO PAULO, 26 (Meridional) — Em jogo amistoso, o São Paulo e o Ipiranga empataram de 3 x 3. Golearam Teixeirinha, Sastre e Barrios, para o São Paulo, e Nenê, Cabeção e Milton para o Ipiranga.

Teixeirinha foi expulso de campo em virtude de agressão a Napoleo.

DISCURSO DO SENADOR HAMILTON NOGUEIRA:

E' no terreno das ideias que devemos combater o comunismo

Politica e Administração

O recente discurso do senador Hamilton Nogueira, na Assembléia Constituinte, definindo a sua posição em face do Partido e da doutrina comunista, devia ser lido e meditado por muita gente que possue responsabilidades na orientação da opinião publica. Não é necessario comungar com as idéias politicas ou morais do ilustre representante udenista para acatar, com o devido respeito, a clara e sobre atitude que assumiu, com a sua responsabilidade de lider catolico, justificando o direito de vida legal do Partido Comunista.

E' aliás a sua condição de catolico militante que dá á palavra do eminente parlamentar a autoridade capaz de fazê-la respeitada e acatada em assunto tão delicado e complexo. E' como catolico, como opositor doutrinario e ideologico da concepção comunista, que o senador Hamilton Nogueira, sem renunciar a essa posição, proclama a necessidade de tratar esse adversario com a consideração exigida pela ética, pela sociabilidade e pela educação politica de cada um, sem cair no simplismo de ver em todo comunista um criminoso ou um bárbaro intratavel.

Nada mais lógico, o horror metafisico de uns, que só vêm no comunismo o espantalho do materialismo dialético, ao lado do horror utilitarista dos que temem perder o doce embalo da fortuna, só têm concorrido, em ultima analise, para agravar as condições que tornam propicio o exercicio da dialética marxista. Isto porque, em lugar de ajudarem a solução dos problemas prementes que asfixiam o povo, nada fazem senão defender o privilegio de impôr, com exclusividade, as suas formulas e conceitos, convertendo a democracia num estéril debate de cátedra.

Que haja menos suscetibilidade e mais realismo nesses democratas ultra conceptualistas, que vêem mais a teoria do que a pratica, como si, em lugar de uma ordem economica e social, estivessemos com a tarefa de construir um sistema filosófico. O que é preciso, antes de mais nada, é realizar praticamente, pelo processo que melhor convenha á democracia aquilo que os comunistas querem realizar pelo processo marxista-leninista: tirar o povo da miséria.

Debate de ideias em face do pensamento catolico

Apartes do senador Carlos Prestes

RIO, 23 (Meridional) — O sr. Hamilton Nogueira, senador pela U.D.N. do Distrito e sufragado pelas forças eleitorais catolicas, proferiu ontem o seguinte discurso na Constituinte:

O SR. HAMILTON NOGUEIRA — Sr. presidente, srs. representantes, na sessão de ontem o nobre deputado do partido Comunista, sr. Oswaldo Pacheco, aflorou nesta Casa assunto da mais alta importancia. S. excia. mostrou a incidencia terrivel da tuberculose entre os estivadores de Santos, e acrescentei eu que tal incidente existe não somente nos trabalhadores da estiva como tambem no meio de todos os trabalhadores.

Todos sabemos que essa incidencia é resultante sobretudo de fatores sociais, economicos, da falta de higiene e da estafa. S. excia., o sr. deputado Oswaldo Pacheco, demonstrou que na prevenção da tuberculose os Institutos de Previdencia tinham fracassado.

Apoio essa tese, porque conheço de perto o caso da estiva de Santos. Lá estive, em companhia do grande radiologista e romancista Ranulpho Prata, que, impressionado com a tragedia daqueles trabalhadores, escreveu um dos mais belos romances dos ultimos tempos — "Navios Iluminados". Mas não vim aqui para falar de literatura e, sim, apoiar o nobre companheiro do Partido Comunista e definir certas situações.

Muita gente estranha que eu, que represento, dentro da União Democratica Nacional, a corrente catolica da capital da Republica...

O sr. Arruda Camara — Do Brasil.

O SR HAMILTON NOGUEIRA — Muito obrigado.

... tenha sido visto constantemente trabalhando ao lado de deputados comunistas e do senador Luiz Carlos Prestes.

O sr. Nestor Duarte — Quem extranha essa atitude?

O SR. HAMILTON NOGUEIRA — Essa atitude é mal vista principalmente por aqueles espiritos que antes denominavamos de reacionarios.

O sr. Nestor Duarte — Pensei que se tratasse da corrente catolica...

O SR. HAMILTON NOGUEIRA — Na corrente catolica, por parte daqueles que são verdadeiramente catolicos, tenho encontrado o mais carinhoso apoio.

O sr. Nestor Duarte — V. excia., é uma expressão do espirito liberal do pais.

O SR. HAMILTON NOGUEIRA — Todos que se encontram em certas posições recebem cartas anonimas, cartas de pessoas que não teem coragem de assinar para receberem resposta.

A unica resposta, assim, que posso dar, é desta tribuna, porque falo por todo o Brasil.

No momento atual, em que cada um de nós tem de tomar posição, quero definir, de uma vez para sempre, minha atitude diante dos comunistas, do Partido Comunista e do comunismo. Aliás minha posição é aquela magistralmente definida pelo lider da União Democratica Nacional, sr. Otavio Mangabeira. Eu não poderia ser a favor do comunismo, nem do espirito reacionario.

Sou o que se chama um democrata humanista, que aquele que acredita na dignidade da pessoa humana e na liberdade do espirito.

Muito bem) e, por isso que represento esse pensamento, quero dar, claramente minha posição.

Em relação ao comunista, ao homem, que vejo no comunista? Vejo uma criatura de Deus. Por consequencia, vejo nessa pessoa toda a dignidade da pessoa humana. Vejo o individuo dominado por uma idéia que considero errada, mas que, absolutamente, não impede relações de sociabilidade e de amizade.

Tenho o testemunho do nobre representante, sr. Jorge Amado.

O sr. Verginaud Wanderley — V. excia. é um espirito tão livre que, demonstrando a cosmogonia mosaica, adotou na semana passada, o ponto de vista da origem simiesca do homem.

O SR. HAMILTON NOGUEIRA — Nunca aceitei a origem simiesca do homem. Defender o negro, absolutamente, não é aceitar essa origem.

Voltemos, porém, ao que dizia.

Cito: — como acentuei — o testemunho do nobre representante sr. Jorge Amado, com quem há 17 anos mantenho relações de amizade. Nunca rasgamos seda, nunca escondemos nossas idéias. Discutimos sempre, mas essa discussão jamais impediu, até hoje, nossa perfeita amizade.

Não vejo no comunista, pelo fato de ser comunista, um fascinora, assassino ou criminoso, como tenho lido, muitas vezes. Esses existem em todos os setores da atividade humana. O comunista é um homem dominado por uma idéia. O que desejariamos é que esses homens, que dão exemplos de abnegação e fidelidade, fossem um dia inspirados pela verdade eterna e universal, e ingressarem no "corpo mistico de Cristo".

Entre os catolicos militantes do Rio de Janeiro, honrando nossas fileiras, temos, hoje, antigos comunistas militantes.

Esse, o meu desejo e esta, a minha posição, que foi, é e será sempre, em face de qualquer homem, qualquer que seja sua idéia.

O sr. Campos Vergal — V. excia. é um espirito liberal.

O sr. Plinio Barreto — V. excia. é um espirito liberal. A teoria que defende é justa. Aliás, é a teoria de Jacques Maritain.

O sr. Hamilton Nogueira — Meu grande mestre, em materia politica. Justamente, em minhas relações com o Partido Comunista, procuro orientar-me pelo grande mestre da politica moderna, a demonstrar a estruturação de um regime verdadeiramente democratico.

Jacques Maritain conclue por afirmar que na sociedade moderna há uma questão de fato: existem diversas correntes de pensamento. Sendo esta uma situação de fato, em um regime verdadeiramente democratico — e essa é tambem a opinião desse extraordinario Clement Attlee, no maravilhoso discurso de 9 de novembro, de partida para os Estados Unidos, ao traçar o panorama belissimo da democracia na Inglaterra — no verdadeiro regime democratico, todos, pequenos e grandes, devem viver e trabalhar para o bem comum e para a vida do pais.

E', justamente, o que espero do Partido Comunista. Quando ele trabalhar no terreno comum da justiça social — tem razão para trabalhar e espero que trabalhara — contara com o meu apoio.

O sr. Paulo Sarasate — E' esse o meio de conquistar adeptos.

O sr. Hamilton Nogueira — Mas, que me desculpem os nobres colegas do Partido Comunista, tenho a impressão de que ss. excias. estão dando ouvidos ao canto da sereia, estão dando ouvidos as provocações subterraneas.

Quero fazer justiça ao sr. Luiz Carlos Prestes: e acreditaria mesmo que o que s. excia. quis dizer não foi o expressado por aquelas palavras porque, se assim fosse, sua atitude seria lamentavel.

O sr. Carlos Prestes — V. excia. sabe que as Constituições de 1891 e 1934 condenavam a guerra de conquista. Condenamos a guerra de conquista de dominação, contra os povos. O que sustento é que, se na guerras imperialistas, de invasão, de dominio, para opressão de povos, guerras que condenamos e Rui Barbosa tambem condenou, guerras que sempre combatemos e combateremos, ha tambem guerras justas.

O SR. HAMILTON NOGUEIRA — Falo com a sinceridade com que sempre temos conversado. Quero crer que, no momento em que o Brasil fosse agredido por qualquer nação, fosse mesmo pela Russia, V. excia. estaria ao nosso lado. Aliás, de acordo com o Codigo Penal Russo, qualquer cidadão daquele pais que pegasse em armas contra a propria patria sofreria as penas mais graves.

O sr. Carlos Prestes — A hipotese é absurda. Se o Brasil está ameaçado por alguma Nação, não poderá ser jamais pela União Sovietica; será pelas nações imperialistas. São eles que ameaçam o mundo. Tropas inglesas estão assasssinando indonesios, indus e egipcios.

O sr. Armando Fontes — V. excia. pode me responder quem está marchando para o Irã? E' a coluna sovietica.

O sr. Barreto Pinto — Quanto mais o sr. Carlos Prestes, fala, mais se afunda.

O sr. Carlos Prestes — Esperemos alguns dias, para verificar os fatos a realidade sobre o Irã. A União Sovietica só tem lutado pela libertação dos povos, de todos os povos. O Exército Vermelho foi um dos maiores fatores do esmagamento do militarismo nazista

O SR. HAMILTON NOGUEIRA — Com o auxilio militar dos Estados Unidos.

O sr. Luiz Carlos Prestes — Perfeitamente: com a colaboração de todas as Nações Unidas, inclusive as forças brasileiras que, na Italia, derramaram seu sangue. Somos pelas guerras justas, de libertação; mas, no caso dos imperialistas, que lutam pelos mercados da Argentina, para obter materia prima, que provocam, como o estao fazendo, um conflito e tentam lançar nosso povo contra a Argentina, numa guerra que de nenhum modo pode interessar nosso pais nem aquele, guerra que seria uma traição ao nosso povo, significando inutil derramamento de sangue brasileiro apenas em beneficio dos grandes banqueiros internacionais, não!

Nós nos insurgiremos contra isso e desmascaramos o Governo Brasileiro que conduzisse o Brasil a guerra dessa natureza, que seria uma traição contra o nosso povo.

(Trocaram-se numerosos apartes. O sr. presidente pede a Assembléia silencio, para que o orador prossiga em suas considerações).

O sr. Daniel Faraco — Vejam os nobres Representantes o que, no sentir comunista, define-se uma guerra imperialista ou de libertação: a posição assumida pela Russia. Se a Russia e a favor, trata-se de guerra de libertação; se é contra, a guerra e imperialista. Isto é o que se pode denominar a "quinta coluna" da Russia. (Muito bem).

O sr. Barreto Pinto — Que a sustenta.

O sr. Nestor Duarte — Num debate de ideias, entre homens da estatura do sr. representante Hamilton Nogueira e do sr. Carlos Prestes, não se deve emprestar tanta paixão que perturba o desenvolvimento natural do raciocinio. A Assembléia precisa ouvir o nobre senador Hamilton Nogueira como precisa ouvir o debate entre s. excia. e o senador Carlos Prestes.

O sr. Hamilton Nogueira — Como disse ao nobre representante sr. Carlos Prestes, tenho para mim que o sentido das palavras de s. excia. não é aquele que lhe esta sendo atribuido habitualmente; mas mesmo que não seja este o sentido, as palavras de s. excia. seriam infelizes, porque foram e o serão interpretadas somente nesse sentido.

O sr. Carlos Prestes — Pelos provocadores de guerra por aqueles que deturpam o povo, preparam ideologicamente o nosso povo para a guerra, em beneficio do grande capital estrangeiro.

O SR. HAMILTON NOGUEIRA — Em parte, estou de acordo com v. excia. Os provocadores, aqueles que têm espirito reacionario, evidentemente vão trabalhar com essas palavras, que reputo infelizes. Acredito que a nobre bancada comunista, para defesa do regime democratico no Brasil, deve recuar ante tantas provocações que partem das forças anti-democraticas: nada mais querem sinão o fechamento do Partido Comunista; a cassação do direito dos Representantes Comunistas. Se assistissemos no atual regime o fechamento do Partido Comunista, estariamos diante da morte da Democracia, porque a liberdade dos outros Partidos estaria ameaçada.

Estou certo, sr. presidente, de que é este o pensamento da União Democratica Nacional, é este o pensamento de todos os verdadeiros democratas.

O sr. Barreto Pinto — O Partido Comunista do Brasil, quando requereu registo no Tribunal Eleitoral, declarou que não era marxista nem leninista. O sr. Sampaio Doria, cujo voto está publicado, ainda hoje, no "Diario da Assembléia", declarou tratar-se de Partido "sui-generis", que de comunista só tinha o nome; e, por esse motivo á substituida a sinceridade pelo engodo, pela mentira, foi que o Tribunal concedeu registo a esse Partido. Pois bem. Feito o registo, bastar abrir a "Classe Operaria" a "Tribuna Popular", para se verificar que o Partido está contra a lei, só prega as doutrinas de Stalin, as doutrinas russas, e, assim, se acha fora da lei, sendo ate que o sr. Carlos Prestes, pelas declarações feitas perante esta Assembléia, se encontre incurso no § 1º do art. 43 da Constituição em vigor.

O SR. HAMILTON NOGUEIRA — Com a mesma liberdade e com a responsabilidade que assumo de todos os meus atos e de todas as minhas palavras e tendo definido como demonstrando a minha posição em face do comunismo, e em face do Partido Comunista, quero, agora manifestar a minha posição de catolico diante do comunismo.

O proprio Partido Comunista do Brasil, para agir politicamente, se desfez de toda filosofia; mas, no terreno da metafisica; mas, no terreno da dialetica, não podemos tirar do comunismo o que constitui a sua propria essencia. E se o comunismo se apresentasse no Brasil, através a propaganda com o seu carater de ateismo puro, como expressão do anti-cristo, negando o sentido social da familia e da sociedade, quero crer que os comunistas não encontrariam campo favoravel em nosso pais, porquanto nossa civilização, essencialmente crista, civilização em que se eleva a ser humano até o mais alto grau e faz que a personalidade humana, prevaleça sobre a do Estado, seria inimiga a uma doutrina que coloca o individuo a serviço do Estado.

Conforme disseram muito bem Truman e Churchill, o que vemos no comunismo é uma verdadeira ditadura.

E' esse o sentido anti-cristão, anti-personalista totalitario imanente no comunismo. E é esse o sentido que, como cristão e como catolico, não posso aceitar. E é no terreno das idéias que devemos combater o comunismo, como contrario á tradição crista no Brasil.

Devemos combatê-lo, no terreno das idéias, e ainda mais, procurando realizar uma justiça social perfeita, porque é justamente do desenvolvimento das classes da fome, da miseria, da imoralidade administrativa, da negação dos direitos humanos que vemos emergir essa massa miseravel cansada de sofrer e ansiosa por subir, que vê nos comunistas, os salvadores do povo. Quanto a nós, devemos e podemos combate-los, com eficiencia frente a frente, repito, no terreno das ideias e, no terreno publico, realizando uma justiça social perfeita que, estou certo, sairá desta Assembléia Nacional Constituinte. (Muito bem: muito bem); Palmas. O orador é vivamente cumprimentado).

Regressou de Recife o cel. Alvaro Bezerra

Reassumiu o Comando do Destacamento

Por via aérea, regressou hoje, de Recife, o cel. Alvaro Bezerra, comandante do Destacamento de Natal.

O ilustre oficial que, na capital pernambucana se achava a serviço e no interesse do alto cargo que exerce, reassumiu, hoje mesmo, as suas funções.

Sapatos esporte para senhora — Sortimento variadissimo — Novas remessas
CASA FARACHE
Travessa México, 80

Edição de hoje
Cr$50,0

Socialização na Tchecoslovaquia

PRAGA, 26 (U. P.) — Os partidos da frente nacional da Tchecoslovaquia concluiram, ontem, a convenção eleitoral, comprometendo-se a defender na propaganda eleitoral, a nacionalização das grandes industrias, a expulsação dos alemães e a igualdade dos direitos tchecoslovacos. Os partidos encareceram a necessidade da inclusão de tais principios na futura constituição.

Plantão de Farmacia

HOJE

Farmacia SANTA CRUZ
Farmacia ADNALVA

Truman apéla para a guerra contra a fome

Ainda sem solução o caso russo-iraniano?

Teerã não confirma a informação irradiada de Moscou

O DIÁRIO

Orgão dos "Diarios Associados"
Fundado a 18 de Setembro de 1939

ANO VII — Quarta-feira, 27 de Março de 1946 — N.º 873

Declarações do delegado persa no Conselho da ONU

Advertencia do embaixador Gromyko

TEERÃ, 27 (U. P.) — Os circulos oficiais da capital declaram não terem qualquer informação sobre as noticias transmitidas pela radio de Moscou, anunciando a aprovação de novo tratado sobre a evacuação do Irã pelas tropas sovieticas.

NÃO COMPARECERA'

NOVA YORK, 27 (U. P.) — O embaixador Gromyko declarou no Conselho de Segurança que não assistirá, como representante da Russia, a nenhuma reunião em que seja discutida a questão iraniana.

FALA O EMBAIXADOR IRANIANO

NOVA YORK, 27 (U. P.) — O embaixador iraniano Houssein declarou ter recebido numerosas comunicações telegraficas do seu governo, desde que submetera a questão russo-iraniana ao Conselho de Segurança. Acrescentou o embaixador que entre todos os telegramas recebidos nenhum confirmava as informações sovieticas sobre um acordo para a evacuação completa do seu pais.

NOTICIAS CONTRADITORIAS

CAIRO, 27 (U.P.) — A emissora de Moscou continua repetindo a noticia do acordo russo-iraniano, a qual começou com a retirada das tropas sovieticas. O governo do Irã, por sua parte, continua negando que tivesse sido concertado qualquer acordo. Entrementes, afirma-se que os representantes diplomaticos norte-americanos e britanicos estão se esforçando para esclarecer o assunto, fazendo ver que não foi concertado qualquer convenio secreto, resultando na presença de forças sovieticas no territorio persa.

OTIMISTA O SR. LEÃO VELOSO

Nova York, 27 (U. P.) — O sr. Leão Veloso declarou que a sua impressão sobre a questão iraniana era de que a mesma seria resolvida, satisfatoriamente, pelo Conselho de Segurança.

PROSSEGUE A EVACUAÇÃO

Londres, 27 (U. P.) — A radio de Moscou anunciou que a evacuação das tropas sovieticas começou ás 2,30 horas, e que ficou completada em três distritos orientais do Irã.

INFORMAÇÕES AUTORIZADAS

Nova York, 27 (U. P.) — Fonte autorizada revelou que os delegados das Nações Unidas receberam informações de fontes diplomaticas de que a Russia e o Irã não chegaram, ainda, a um completo acordo.

Edição de hoje
Cr$50,0

NA ASSEMBLE'IA

Ativo esforço das sub-comissões constitucionais

Luiz Carlos Prestes e a possibilidade de uma guerra com a Argentina

RIO, 27 (Meridional) — Os trabalhos das sub-comissões de constituintes já estão, praticamente, concluidas, tendo várias delas já acompanhado a redação finál das suas conclusões para o devido encaminhamento á comissão que trata das disposições gerais, cabendo a esta, por sua vez, depois de considerar todos os capitulos, apresentar o assunto em plenario para discussão. A sub-comissão que trata da Segurança Nacional reuniu-se mais uma vez, ontem, sob a presidencia do sr. Silvestre de Gois Monteiro, que submeteu á apreciação dos demais membros os trabalhos relativos ao capitulo da sua alçada, baseando-se no texto da Constituição de 1934. Na redação inicial procurou-se consagrar as lições decorrentes do conflito mundial, de maneira que fique obrigatório o desenvolvimento dos ensinamentos técnicos e cientificos, com referencia especial á industrialização e á mecanização. Um dos dispositivos sugere que caberá ao presidente da Republica a direção politica em tempo de guerra, bem como a escolha de comandantes e chefes militares. O serviço militar será obrigatório, com exceção das mulheres, que, entretanto, ficarão sujeitas aos encargos dele decorrente. No caso da declaração de guerra externa ou interna, ficarão suspensas as garantias constitucionais e verificar-se-á o estado de sitio, medida esta que, sugerida nos trabalhos para estudo, motivou longo debate no sentido de se definir como se poderia classificar a gravidade dos atos ou fatos que poderiam levar o poder publico a usar aquela medida de excessão.

DECLARAÇÕES DO DEPUTADO ATALIBA NOGUEIRA

RIO, 27 (Meridional) — Na exposição de motivos do deputado pelo PSD de São Paulo, sr. Ataliba Nogueira, o relator da sub-comissão de Educação, defendeu a constituição monogamica e indissoluvel da familia brasileira.

"A simples possibilidade do divorcio dificulta a lei e diminui o senso da responsabilidade dos candidatos a matrimonios. Multiplicam-se, assim os casamentos leviamente constituidos e os casamentos contraidos hoje, com leviandade e precipitação, serão anulados amanhã e dissolvidos com facilidade. Minando a base estrutural da familia e perturbando o jogo normal das suas funções, o divorcio é, eminentemente, anti-social. As estatisticas provam que o divorcio é um mal incoersivel. Uma vez instalado, tende a avolumar-se num crescendo a que não se pode opor nenhuma barreira eficiente".

NÃO QUIZ FALAR O CHEFE DO ESTADO MAIOR

RIO, 27 (Meridional) — A proposito das afirmações do senador Luiz Carlos Prestes feitas na tribuna da Assembléia Constituinte, sobre as possibilidades de uma guerra entre o Brasil e a Argentina para contentar "os fortes interesses do capital dos reacionários americanos", um matutino procurou ouvir o chefe do Estado Maior do Exército, general Cesar Obino, que declarou preferir não falar, pois qualquer declaração a respeito só poderia partir do ministro da Guerra. Procurado este, não foi possivel ao referido matutino ouvir o seu pronunciamento a respeito do discurso do secretário-geral do Partido Comunista, porque se encontrava indisposto e recolhera-se, ontem, muito cedo.

QUASI UNANIMIDADE ANTI-DIVORCISTA

RIO, 27 (Meridional) — O padre Arruda Camara, deputado eleito pelo PDC de Pernambuco, declarou á reportagem que, quasi por unanimidade, a Constituinte regeitará o divorcio, declarando-se favoravel á indissolubilidade do casamento.

Deve o P. C. esclarecer as suas reais ligações com a Russia

CONTRA O FECHAMENTO DO PARTIDO O GAL. AGOSTINHO SANTOS

RIO, 27 (Meridional) — O general Agostinho dos Santos, em recentes declarações a respeito das possibilidades de uma guerra imperialista contra a Russia, declarou-se contrario ao fechamento do P.C.B. Acrescentou que é indispensavel, porém, que o P. C.B. esclareça quais as suas reais liagções com a Russia e os verdadeiros principios que professa.

VÔO "RECORD"

De Londres a Natal em 20 horas!

7.360 kms. vencidos naquele tempo por um "Lancastrian"

Ontem, ás 13 horas, aterrissou no aeroporto de Parnamirim, após um vôo record, o avião "Lancastrian" G-AGWJ "Star-Glow" procedente da Grã-Bretanha.

Tendo deixado o aeroporto de Heath Row (Londres) na segunda-feira, dia 25, ás 14 horas, num vôo especial, o avião "Star-Glow" aqui chegou exatamente 23 horas mais tarde, com um total de tempo de vôo de pouco mais de 20 horas para um percurso de 4.600 milhas ou sejam 7.360 kms. A aeronave trouxe sómente 3 tripulantes e era pilotada pelo capitão Gordon Store, chefe de operações da B.S.A.A., tendo como segundo piloto e oficial de navegação o sr. Stretton e, como radio-telegrafista, o sr. McGillvray, superintendente do Departamento de Transmissões

Após 4 horas de reabastecimento e inspeção a aeronave estava pronta a levantar novamente vôo e ás 19,15 o "Star Glow", comandado pelo capitão McMillan e com uma tripulação de 5 pessoas, regressou com 9 passageiros a Londres, onde deverá chegar amanhã a tempo para o almoço.

Esta travessia constitui uma prova a mais da eficiencia sem alarde com que a nova linha inglesa está operando em seus vôos á América do Sul, usando em suas viagens aeronaves "Lancastrian" munidas de motores Rolls Royce Merlin.

Atualmente a companhia opera num serviço bi-semanal Londres-Buenos Aires e vice-versa.

FALA TRUMAN

VENCER A FOME QUE ASSALTA O MUNDO

Pouco se obtem dos povos famitos

WASHINGTON, 27 (U. P.) — O presidente Truman fez um apelo ao povo americanos para realizar uma guerra total contra a fome, acrescentando que dos povos famintos pouco se obtinha em principios democraticos. Em mensagem lida na abertura da Conferencia Nacional de Horticultura, o presidente declarou: "O grande conflito foi ultrapassado e só precisamos, neste momento, ultrapassar a fome que assalta o Mundo".

O DIARIO

Orgão dos "Diarios Associados"
FUNDADO A 18 DE SETEMBRO DE 1933
Diretor-Gerente: EDILSON VARELA
Redação, administração e oficinas: Rua Frei Miguelinho, 129 — A correspondencia de ordem comercial deve ser exclusivamente endereçada ao Diretor-Gerente.

ASSINATURAS:

Ano	Cr$ 100,00
Semestre	Cr$ 60,00
Numero atrazado	Cr$ 1,00
Numero avulso	Cr$ 0,50

Serviço estrangeiro da "United Press"; correspondentes especiais em Londres e Paris. Serviço Meridional (exclusivo) e Nacional.

SUCURSAIS: Serviços de Imprensa Ltda. Rua 7 de Abril, 241, São Paulo. Serviço de Imprensa Ltda, Ed. Odeon (sala 302), Rio de Janeiro.

A mecanização da lavoura

Assis CHATEAUBRIAND

SÃO PAULO, 20 (Pelo telefone) — Levantaram os Diarios e Radios Associados, em toda a sua rede, uma campanha nacional em favor da mecanização da nossa lavoura. Temos um dos parques agricolas mais elementares do mundo. Para só falar do mais adiantado, diz-se, e é a verdade, que da lavoura paulista o instrumento indispensavel ainda é a enxada. Isto porque não há outro, na escala em que o meio já comporta. Aqui nas portas de Piratininga trabalha-se de enxada, como se São Paulo estivesse no meridiano de Mato Grosso e Goiaz. E até falta enxada. Mesmo desse utensilio primario a escassez é tão grande que se pede á Inglaterra que, se ela deseja ter arroz afim de reexportar para os seus Dominios e colonias, deve dar-nos uma quotinha de enxadas.

Na Inglaterra não se fabrica uma enxada para Reino Unido nem para Dominios como o Canadá, a Australia e a Nova Zelandia. E' uma atividade para exportação colonial, e para as colonias mais atrasadas da Africa e da Asia. O Brasil está nessa categoria. Pede enxadas á Inglaterra como se fossemos herreros de Cameroun, ou fellahs do Sudão ou negros de Kenya e de Taganika. E' vergonhoso confessá-lo; mas cumpre fazê-lo para que da chibatada no nosso amor proprio surja a reação indispensavel á transformação que não poderá mais ser adiada. Mede-se em São Paulo o valor de uma fazenda pelo numero de enxadas que ela possue, como no século II da descoberta do Brasil se media em Ribeirão Pires, Santos, Taubaté e Ubatuba a importancia de um caudilho pelo numero de arcos, isto é, de indios armados para a guerra de familia que ele tinha.

Nos Estados Unidos se gradua a importancia de um "farmer" pelos tratores e arados que ele tem. E aí se explica porque este pais, tendo um terço a menos da população agricola de que dispunha há 20 anos atrás, consegue abastecer 130 milhões de habitantes e ainda ajudar com sobras grande parte da humanidade faminta. Até para o Brasil ele está mandando trigo — nós que temos terras, no Rio Grande do Sul, no planalto goiano, no Triangulo mineiro e no Paraná para cultivo das atividades trigueiras. E' exato que essa gramínea não dá aqui um produto equivalente em qualidade ao argentino. Em todo caso, se tivessemos o cão do trigo ferruginoso, mesmo valendo 30% menos que o platino, poderiamos caçar o gato da subnutrição dos brasileiros.

Na Conferencia de Hots Springs o Brasil aceitou a tese de que é preciso melhorar os padrões de nutrição das suas massas. Mas na realidade vivemos subnutridos, nas cidades como nos campos, porque a produção agricola é insuficiente para dar o numero de calorias de que precisam os 40 milhões de brasileiros. E como aumentar essas calorias, com enxadas, e os campos semi-desertos, depois de seu parcial despovoamento em seguida á expansão que a guerra deu ás industrias urbanas?

Por paradoxal que pareça, a verdade é que o nosso trabalhador rural está saindo um dos mais caros do mundo. Não dispondo de instrumentos que lhe incrementem o labor, a sua capacidade de produção é a mais reduzida possivel. Compare-se o rendimento de um homem do campo, nos Estados Unidos ou no Canadá, com o nosso. E' desolador o cotejo para o Brasil. A gente viaja de automovel horas e horas, no interior do Middle West, ou no Canadá, como eu fiz há dois anos, e tendo deixado atrás São Paulo, se surpreende do aparente abandono do material humano das lavouras ali. Quase que não se veem braços debruçados sobre a terra. E' que a máquina substituiu por toda a parte o trabalho manual. Só na lavoura algodoeira de alguns Estados do sul, isto é, no "cotton-belt" é que ainda se nota uma certa densidade demográfica nos roçados. São reminiscencias dos "old days" da escravidão. Mas o apanhador mecanico, os tratores e os extintores de ervas daninhas, de todos os lados, modificam a estrutura econômica e social do bloco sulista. Amputa-se o braço barato de outrora pelo HP.

O ministro da Agricultura não tem outra solução para os problemas máximos de sua pasta e do momento nacional, que é aumentar a renda do campo brasileiro. Só podendo contar com uma escassissima imigração, temos que volver os olhos para a mecanização da lavoura. De outra forma o Brasil marcha para as caudais da fome, como os antigos para as forcas caudinas.

FRANCO E PERON

Por Walter LIPPMANN
(Copyright dos "Diarios Associados")

NOVA YORK — O general Franco e o coronel Perón tiveram certamente a surpresa e o prazer de ouvir pessôas ilustres neste pais dizerem que os dois são vitimas da intervenção imperialista nos negocios internos da Espanha e da Argentina. Ambos acreditam convictamente que as democracias estão decadentes e cheias de confusão moral. Apesar disso, não podiam esperar que americanos eminentes desconhecessem a diferença entre intervir nos negocios internos de um vizinho e ajustar contas com um inimigo.

Entretanto, no que diz respeito ao general Franco e ao coronel Perón, é exatamente isso, que estamos fazendo. Trata-se de dois governos que fazem contra nós guerra não declarada. E' ridiculo dizer que eles são vitimas da nossa intervenção. Nós é que somos as vitimas da intervenção deles. Prestaram auxilio e deram apoio ao nosso inimigo mortal. Não foram neutros. Ao contrario, foram, como podemos provar indiscutivelmente, aliados secretos de Hitler. Não se poderá alegar que o principio da não-intervenção lhes assegura qualquer especie de proteção ou imunidade, sob pena de transformar numa pilheria de máu gosto aquele salutar principio.

* * *

Não tem absolutamente importancia para o mérito da questão o fato de serem Franco e Perón ditadores ex-democratas ou de terem o apoio de um décimo, da metade ou de nove décimos do seu povo. Não temos nenhuma questão com Portugal, que não é uma democracia, mas um Estado fascista autoritário na sua estrutura interna. Portugal cumpriu fielmente os seus deveres internacionais e não ajudou os nossos inimigos. Não temos questão com qualquer das varias ditaduras latino-americanas. Elas não ajudaram os nossos inimigos.

Mas a Espanha e a Argentina ajudaram. Fizeram tudo o que puderam e a que se atreveram para levar-nos á derrota e á destruição. Por essa grave ofensa, por essa prova de profunda má-vontade para conosco, deve haver, por amor da justiça e da honra, e como um exemplo para o futuro, uma punição. Chegou a hora do ajuste de contas.

* * *

Há duas maneiras de fazer esse ajuste. De acordo com a lei internacional, o processo ortodoxo seria apresentar a esses governos hostis um pedido de indenização pelos prejuizos que nos causaram. Quebraram a sua neutralidade e nós temos o direito, caso queiramos exercê-lo, de exigir pagamento pelos danos sofridos, pelos navios afundados, pela propriedade perdida, pelas vidas sacrificadas, em consequencia dos seus atos ilegais. De acordo com a lei internacional, poderiamos perfeitamente exigir dinheiro ou uma porção de territorio, se isso nos interessasse, como compensação. Nada disto seria intervenção nos negocios internos desses paises.

Como muitos outros Estados soberanos no curso da Historia, seriam eles obrigados apenas a fazer um pagamento a outro Estado soberano, cujos direitos violaram.

* * *

Embora esse caminho nos esteja e continue aberto, não o seguiremos. Partimos da convicção, baseada em ampla evidencia, de que Franco e Perón são usurpadores, que seriam derrubados, se o povo tivesse realmente naqueles paises liberdade de escolha. Continuaremos a pensar assim, sejam quais forem os resultados das eleições na Argentina. Exigir uma indenização seria punir o povo espanhol e o povo argentino e nós preferimos acreditar que a nossa questão não é com o povo, que não passa de vitima, em parte iludida, dos dois ditadores. E' claro, portanto, que se os dois povos se libertarem, nós consideraremos moralmente reparados os danos sofridos e removida a causa do conflito.

Só por um esforço de retórica pode chamar-se isso de intervenção. A situação se esclareceria completamente se disséssemos á Espanha e á Argentina: "Os vossos governos nos causaram prejuizos e nós temos direito á reparação. Consideramos a vossa libertação das ditaduras a melhor forma de reparação. Será o repudio dos atos praticados e a segurança de que eles não se repetirão. Mas, se isso é possivel, apresentaremos a nossa conta dos prejuizos".

* * *

Por uma estranha forma de raciocinio, a nossa reação natural, simples e inevitavel contra a hostilidade do governo argentino tem sido considerada incompativel com a politica da bôa vizinhança e com a unidade do hemisfério. Diz-se que não temos o direito de reagir á sua hostilidade, exceto com o consentimento, que se presume mais ou menos unanime, das outras republicas americanas. Mas por que não temos o direito de reagir? Não foi a hostilidade do governo argentino dirigida contra nós? Diz-se que não devemos reagir sem o consentimento de todo o hemisferio. De fato, será o unico procedimento corajoso e decente que podemos ter. A politica de bôa vi-

(Continua na 4ª pagina)

MAIOR ENTENDIMENTO RUSSO-AMERICANO

WASHINGTON, 27 (U. P.) — O tenente-general Walter Bedell Smith, depois de ter prestado juramento como novo embaixador norte-americano em Moscou, anunciou que partirá para a União Sovietica no proximo domingo.

"Pretendo — acrescentou o general Smith — fazer todo o esforço possivel para ampliar o entendimento entre os dois paises. Devemos fazer os russos compreender que estamos fazendo tudo para assegurar que a ONU seja bem sucedida, como nos comprometemos a fazer".

Provavelmente, o general Smith se avistará com o marechal Zhukov, em Berlim, durante a sua viagem para Moscou.

Afirmação de descrença no poder da força...

AUSTREGESILO DE ATHAYDE
(Para os "D. A.)

Exultam por ai os ingenuos com a noticia de que serão organizados tribunais populares para julgar os ladrões do povo. Quem são esses ladrões, cujo crime passará á alçada dos projetados tribunais? Os quitandeiros, os açougueiros, os padeiros, o homem do armazem, os pequenos negociantes, os que roubam no quilo da carne, no peso do açucar, no tamanho do pão.

Com isso, rejubilam-se os inocentes, estará debelada a crise dos generos alimenticios. Haverá abundancia e se olharmos bem para as sargetas, veremos com espanto, que por elas estarão escorrendo agua e mel. A ambrosia dos deuses.

* * *

Consultei um amigo experimentado nos negocios da vida sobre a eficiencia do novo aparelho compressivo e ouvi dele palavras sensatas que não acabo comigo de repetir aqui para conhecimento do povo.

"Não acredito, disse, nos tribunais populares, como não acredito na policia, como forças eficientes para resolver um problema economico.

Olhe, meu amigo, o que falta são os generos alimenticios. Simplesmente não existem, ou existem longe dos principais mercados de consumo. Podem até matar os intermediarios, sem que isso produza a almejada abundancia, porque onde não há, el-rei perde..."

* * *

Por que ao em vez desse encarniçamento contra o efeito, não procuramos as causas para corrigi-las? Ladrões houve sempre e não é por falta de tribunais e de policia que se multiplicam.

O que me impressiona é a sistematica distorsão dos termos do problema da carestia, o veso de atribuir á exploração o que é, antes de tudo, uma consequencia da profunda desordem economico-financeira do Brasil.

Ainda mesmo que se montasse a forca ou se restabelecesse a polé, e juizes populares ferozes julgassem de morte todos os casos levados ao seu conhecimento, nem assim haveria mais leite, mais açucar, mais arroz e feijão. Porque esses produtos não nascem em virtude de forca ou polé, mas pelo trabalho dos campos e a ordenação da economia nacional.

UM ROMANCE DOCUMENTO

Camilo de Jesus LIMA
(Para O DIARIO)

Gilberto Freyre, dissertando, em "Casa Grande & Senzala", acerca das origens do doutorismo, ao meu ver ainda hoje um dos sérios problemas brasileiros, deixa patente que ele nasceu do desejo de ascenção social, preocupação máxima dos cristãos-novos, em tempos remotos. Não há como deixar de corroborar com o grande sociólogo a este respeito, si nos lembramos dos sacrificios, ás vezes extremos, de pais proletarios e mães-pretas, no Brasil, afim de que o filho, com o auxilio da carta de formatura, possa atingir um nivel social mais elevado. Gilberto Freyre define o fenomeno como sendo **"um caso rápido de promoção social"**. O que se observa porém, nas capitais especialmente, é que o fato, — fruto de uma organização social defeituosa, como é claro, — está originando um ciclo de degenerescencia, advindo do excesso de doutores. A legião de medicos, bachareis e cirurgiões-dentistas sem emprego, ou que se resignam á humildade de cargos burocraticos subalternos, de pequena remuneração, sobe dia a dia. O exodo de medicos e bachareis para o interior do pais aumenta a cada passo. São inumeras as humilhações impostas aos **formados** pobres, que não dispõem de valor real para sobrepujar a concorrencia, e, por isso, amargam uma vida de restrições e pobreza, em situação inferior a de qualquer operario. Bem tipico é o caso, narrado por um dos nossos cronistas, do bacharel sem trabalho que teve pena de um estudante de direito, filho do engraxate que lhe limpava os sapatos, adivinhando o que viria a ser o drama do futuro bacharel por quem o pai se matava no trabalho, de sol a sol. Aquele pai abnegado preparava, sem o saber, um futuro de agruras e sacrificios para o filho que era toda a sua esperança no mourejar insano...

No romance "POR QUE NÃO SE CASA, DOUTOR?", José Bezerra Gomes narra a historia de um bacharel inadaptado para a vida, esperança malograda de um pai que o reservava para a futura gloria da familia. Deste livro disse um critico que é o **"documento de uma geração"**. E ele o é, com efeito. Chega a comover esta historia de um bacharel que, após as homenagens da formatura e os votos de felicidades dos amigos, fica parado, na vida pacata de uma pensãozinha de terceira classe, olhando teias de aranha, fumando, acordando tarde, caminhando, como um autômato para o emprego obscuro de uma secretaria de estado ou cambaleando, bebendo, pelos cabarés e botequins de Belo Horizonte, enquanto a vida reclama energias criadoras do dinamismo e da capacidade dos homens.

Ao expôr com mestria o fenomeno social, José Bezerra Gomes se revela um escritor de pulso, descrevendo, ás vezes com um humor amargo, ás vezes com um lirismo comovente, os ambientes pitorescos da pensão, dos cabarés e das ruas de Belo Horizonte, com toda aquela poesia plácida e pacata que vive sempre presente na terra em que viveram o amanuense Belmiro e o professor Abdias, — cenario delicioso para os romances de vida burguesa.

Através das confissões do doutor Flavio de Oliveira, — um recalcado que foi, sempre, um desconfiado e um timido, — tomamos conhecimento de dois dramas: o da decadencia do doutorismo e o da degenerescencia do homem que, transplantado do meio rural, não resiste ás tentações do vicio, na cidade. Entramos tambem em contacto com tipos que jamais sairão da lembrança: Magda, — a argentina, cantando tangos sensuais da sua terra, com **"os olhos verdes e os sovacos de ouro"**, presença permanente na recordação de todos nós, os que temos e os que tivemos mocidade; Angélica; Dona Flora, — a endiabrada mulher do **tisico que "tem as pernas cabeludas e anda na ponta dos pés como mulher safada, dansando a dansa do seu lindo andar"**; **Dona Eulália**, eternamente atarefada; dr. João de Paula, negro importante e cabotino; o poeta Avila de Andrade que **"mete o páu nos desagregadores da ordem publica"**, representante fiel de uma classe de subliteratos burgueses a serviço da reação, tipo que encontra-

(Continua na 4ª pag.)

Baixou o preço do "cafezinho" em Fortaleza

FORTALEZA, 26 (Meridional) — O "cafezinho" voltou ao preço antigo de vinte centavos por chicara.

56V

PROSSEGUE A ENQUETE DOS "DIARIOS ASSOCIADOS"

"Onde se introduz a mecanização da lavoura, o ambiente moral se modifica para melhor"

"Infunde confiança, assegura relativa prosperidade, exprime progresso" Fala á reportagem o secretario da Agricultura do Estado da Baía

SALVADOR, 21 (Meridional) — Prosseguindo em nossa "enquette" sobre a mecanização da lavoura, procuramos ouvir o sr. Nonato Marques, secretario da Agricultura do Estado da Bahia. Inicialmente, disse-nos S. S.:

— "Muito se tem falado ultimamente sobre a mecanização da lavoura. O assunto tem estado na ordem do dia. Evidentemente impõe-se um movimento concreto neste sentido, para que se processe, embora por etapas, a renovação dos nossos antiquados e obsoletos métodos de trabalho agricola. Desde os tempos mais remotos, as maquinas que, pouco a pouco, se foram aperfeiçoando, mostraram-se excelentes auxiliares do agricultor. Isto porque lhe poupa energias, dando maior rendimento de trabalho.

E continua:

— Com o uso da maquina, maiores áreas podem ser aproveitadas com maior rapidez. O custo da produção torna-se mais barato; as colheitas mais fartas e de melhor qualidade, como resultado da mobilização do sólo. Todavia, não é preciso tão somente mobilizar, mas tambem tratar do sólo, restituindo-lhe, por meio de adubações, os elementos que dele foram retirados pelas plantas. E' necessario qne haja a devida compensação. Verificamos que, onde a mecanização da lavoura é introduzida, o ambiente moral se modifica para melhor: infunde confiança, assegura relativa prosperidade, exprime progresso".

Focalizando a situação da Bahia e em resposta a uma pergunta nossa, continua o titular da Agricultura:

— "Infelizmente, neste particular, o nosso atrazo é grande. Estamos, ainda, a braços com a enxada. Na Bahia ela domina. Basta acentuar que, nestas alturas do nosso século, que é o século da maquina, há municipios, em nosso Estado, com terras de fertilidade ertraordinaria, que não conhecem, siquer, um arado simples. A cultura motorizada resume-se, apenas, a limitadissimas iniciativas particulares e, em maior escala, aos serviços oficiais. O numero de tratores aqui existentes em todos os serviços deve ser de pouco mais de uma centena, sendo que, mesmo assim, apenas em serviços agricolas. Imaginemos o que isto significa num territorio extenso como o nosso. Por isso e por outras coisas que não nos cabe aqui apreciar, é que ainda produzimos pouco, mal e caro. A mecanização ajudaria a melhorar bastante este estado de coisas. Precisamos reagir para evoluir".

COMEÇAR POR ETAPAS

A esta altura da palestra, interrogamos do agronomo Nonato Marques se o governo já tinha em vista algum plano neste sentido, ao que nos informou que é assunto que vem merecendo atenção especial. Contudo, a Secretaria da Agricultura vê a questão de um modo mais amplo, no que diz respeito ao Estado e se preocupa em atender todos os setores de suas atividades, solucionando as questões mais simples e mais urgentes. E adiante acrescentou:

— "Devemos começar desenvolvendo incansavel trabalho assistencial junto aos lavradores, especialmente os pequenos, facilitando-lhes a compra das maquinas agricolas mais accessiveis, ensinando-lhes o seu manejo, o seu uso, a sua utilidade. O governo deverá assumir diretamente essa iniciativa, como pretendemos fazer. Ao lado disso, desenvolver o crédito agricola; difundir a organização cooperativa; distribuir mudas e sementes, em quantidade; ensinar a combater as molestias e pragas; ensinar a pratica da adubação; facilitar a distribuição e utilização da terra, para que ela não permaneça inculta, representando prejuizo para a coletividade".

"No dia em que isso se fizer — concluiu — a quando o uso das maquinas agricolas se generalizar; quando o arado se tornar comum ao nosso camponês, ter-se-á aberto nova éra á nossa agricultura e traçado novos rumos á nossa economia. Então estaremos, realmente, produzindo mais e melhor".

Leiam O DIARIO

Galvão, Mesquita Ltda.

Ferragens em geral, tintas, artigos sanitarios e material para construções.

GALVÃO, MESQUITA LTDA.

Rua Dr. Barata, 317 — Telefone 11-58 — Natal

Importadora Severino Alves Bila, S.A.

CONVITE

Estão convidados todos os acionistas da Importadora Severino Alves Bila, S. A., para no dia 5 de Abril do corrente ano, ás 14 horas, se reunirem em Assembléia Geral, no salão terreo do Edificio Elder, sito á rua Silva Jardim, 86, desta cidade, afim de elegerem novo Diretor-Presidente da Importadora Severino Alves Bila, S. A., em virtude da vaga existente com a morte do titular desse posto, o saudoso Severino Alves Bila.

Natal, 25 de Março de 1946.

Othon de Oliveira — Diretor Gerente
Anisio Leite — Diretor Comercial

Edição de hoje cr$0,50

ALUGAM-SE as seguintes salas proprias para consultorios medicos ou escritorios de advogados, etc. No Edificio BILA, 2º andar, salas 203 e 208. A tratar na Importadora Severino Alves Bila S. A., Rua Silva Jardim, 86.

—

VENDE-SE um balcão "Frigidaire" duplo, com capacidade para três caixas de cerveja e uma de guaraná. Tratar á rua Vigario Bartolomeu, 540.

—

ROUPINHAS PERDIDAS

Acham-se á disposiçao de seu dono, varias roupinhas para criança, deixadas há dias, por esquecimento, na Casa Revil. Rua João Pessoa, 150.

—

VENDE-SE confortavel residencia á Travessa Meira e Sá nº 241 (Bairro Vermelho). Negocio diréto a tratar na mesma.

—

VENDE-SE uma propriedade por nome "Boa Vista", em Larangeiras do Abdias, municipio de São José de Mipibu, medindo 1.500 braças de comprimento por 140 de largura, sendo quasi toda cercada de arame com rio permanente, contendo 250 coqueiros e 250 pés de mangueiras e outras fruteiras, inclusive larangeiras e bananeiras.

Com 20 mil covas de roças e com 20 vacas, 5 novilhas e 15 novilhos, 6 garrotes, 4 bezerros, 5 cavalos, 3 de cela e 2 de carga, todos raciados A tratar com o sr. Manoel Martins Filho na mesma propriedade.

Comercio - Transportes - Finanças

O PORTO

Entradas: Ontem. o Itaité, de Porto Alegre; o West Point de Nova York; o iate S. Francisco, de Recife.

Saidas: Hoje, o Itaité, para Belem; o iate Maria José, para Macau.

CIA. COSTEIRA

Entrado ontem de Porto Alegre, prosseguiu para o norte, até Belem, ás 11 horas de hoje, o paquete Itaité. Para nossa praça trouxe 5.164 volumes de carga, compreendendo manteiga, leite condensado, feijão, arroz, doces enlatados, banha, bebidas, sapatos, artefatos de borracha, produtos farmaceuticos, especiarias, ferragens e couros curtidos. Para portos do norte recebeu aqui cerca de 11.000 volumes, inclusive 9.780 sacos de açucar.

Viajando no Itaité, desembarcaram em Natal:

De Santos: Moacir Rodrigues Cacho, Magnolia Silva Cacho, Marivaldo Silva Cacho.

Do Rio: Severino Araujo Freire, Zilá Carvalho Bezerra, Kleber Carvalho Bezerra, Manoel Vieira Mariz, José Paiva Araujo, Benedito C. Araujo, Egidio Silva Rondon, Arlindo Leal Cavalcanti, Manoel R. Castro Lino, José Cardoso Carvalho, Manoel Fasanaro, Odete Gomes Carvalho, Maria Eugenia Carvalho, Odete Gomes Carvalho, Joaquim Gomes Carvalho, Noé Gomes Carvalho, Alvina Lopes Lena, José Ribeiro Paiva, João Ferreira Feitoza, Maria Trindade Feitoza, Maria da Gloria Feitoza, Apolinaria O. Cunha, Celina A. Melo, Laura F. Duarte, Jacy, Jair, Maria, Jani, Jaira, Jackson, Jaerton e Terezinha Fernandes Duarte, João Alves Moreira, Maria Leonor Soares Moreira, João Batista Moreira Filho, Sanzia Maria Carvalho, Zilda e Hercilia Maria Carvalho, Orlando Lima, Joaquim Canuto P. Lago, Luiz, Ivone, Florisbela e Leonidas Sarrat Lago, Dulcelina, Nazaré e Brasil Gastro Santos, Celeste F. Petry, Jovelina F. Tinoco, Antonio, Arlete, Marta, Mauro e Maria da Gloria Pires Ferreira, Manoel Acidino Souza, Maria de Lourdes Souza, Izabel Maria da Conceição Aglae Leide, Elba Helia, Ruth Geny e Helio Walter de Souza.

Em segunda classe viajaram 7, em 3ª 33. Em transito 164 passageiros.

amanhã o cargueiro West

BOOTH LINE

Para o sul até Bahia sairá Point.

EMBARCAÇÕES A VELA

De Recife entrou ontem o iate S. Francisco, trazendo para nossa praça cerca de... 7.000 volumes de inflamaveis.

— De Macau entrou hoje o iate S. Francisco, trazendo para Natal 160 sacos de sal.

— Para Macau saiu hoje o iate Maria José, levando para aquela praça 900 kgs. de macarrão "Jandaia".

AVIAÇÃO

BRITISH SOUTH AMERICAN AIRWAYS

De Buenos Aires para Londres passou domingo o GAG WK, com 11 passageiros em transito, entre os quais o jurisconsulto brasileiro Philadelpho Barros de Azevedo, recem-nomeado juiz da corte internacional de Haia.

ROYAL DUTCH AIRLINES

De Curaçao chegou ante-ontem o NL-312, trazendo para Natal 22 passageiros destinados a Amsterdam, que daqui prosseguiram ontem no NL-300. Daqui retornou o NL-312 a Curaçao, com 32 passageiros que viajaram da Europa no NL-300.

— Em Natal desde o dia 20, regressou ontem a Amsterdam o NL-300, com 22 passageiros que aqui se achavam, procedentes de Curaçao.

CRUZEIRO DO SUL

Do PPCBX, que do Rio chegou ontem, desembarcaram:

Do Rio: Maria Dilva Alencar Couto, Francisco Nogueira do Couto, Diva Alencar Couto, Haroldo Pinto Pacca, Clovis Almeida, Alaide Fonseca Almeida, Hans Gerd Voelcker.

Do Recife: Newton Guimarães Fernandes, Lawrence G. Nathan, Reinaldo Feijó Pontes, Naum Basbaum, Silvestre Ferreira Monte.

Daqui regressou o PPCBX ao Rio ontem mesmo, levando:

Para Recife: José Conde Sobral, Herilo B. de Brito, Arthur J. Salloway, Mucio Vilar Ribeiro Dantas, Julio Ramalho Cavalcanti.

Para o Rio: Pierre Leon Lascol.

— Do PPCCK, que de Fortaleza passou ontem para o Rio, desembarcaram:

De Mossoró: Hermes O. Rocha e Nelson D. Fernandes Negreiros.

De Fortaleza: João Liberato Silva, Francelina A. Silva, Luiz Vieira.

Aqui embarcaram:

Para o Rio: Roberto Bezerra Freire, Renato Castro Bandeira, Luiz F. Sureirus, Giovani Toscano de Brito, cel. José Candido Murici Filho, Francis Van Der Vliet, Anne Van Der Vliet.

PAN AMERICAN AIRWAYS

De Buenos Aires para Miami passou ante-ontem o NC-25654, com 13 passageiros em transito. De correio tomou 5 kgs.

— De Miami para Buenos Aires passou ontem o NC-33609, com 12 passageiros em transito.

— De Buenos Aires para Miami passou ontem o NC-25654, com 13 passageirs em transito.

— No NC-33612, que de Miami passou ontem para Buenos Aires, embarcaram:

Para o Rio: Maria Olivia Gila, Maria Donzillia B. Gila.

Em transito: 14 passageiros. De correio, deixou 19 kgs., tomou 2 kgs.

— No NC-28306, que de Miami passou ontem para Buenos Aires, embarcou:

Para Recife: Osvaldo Emery.

Em transito: 8 passageiros. De correio tomou 149 kgs., deixou 8 kgs.

—

REPARTIÇÕES PUBLICAS

A Recebedoria de Rendas arrecadou:

Dia 18	34.260,70
Até dia 16 ..	959.683,50
Saldo do mês anterior ..	549.195,70
Recolhido pelo Saneamento:	
Dia 18	4.579,00
Até dia 16 ..	53.048,50
Total geral	1.600.767,40

— A Prefeitura arrecadou ontem 46.125,90

CARVÃO

Coopere com os que combatem a carestia da vida. A "Carvoaria Mercado", na praça do Mercado da Cidade Alta, n.º 535, vende sob garantias, o melhor carvão da cidade pelo menor preço. Faça o favor em verificar a verdade.
DEPOSITO N.º 1 — Praça do Mercado n.º 535
DEPOSITO N.º 2 — Praia do Meio n.º 38
FONE 11-90

Cronica Social

ANIVERSARIOS
HOJE

Senhores

João Medeiros, fazendeiro e agricultor em Jardim do Seridó;

— José Brandão de Paiva, professor da Escola Técnica de Comércio de Natal.

Senhoras

Ligia Miranda da Costa, esposa do dr. José Gomes da Costa, juiz de direito da Comarca de Santana do Matos;

— Nair Guerreiro, esposa do sel. Luiz Tavares Guerreiro;

— Marieta da Fonseca Fernandes, esposa do sr. Nascimento Fernandes, diretor do Gabinete de Identificação do Departamento de Segurança Publica;

— Professora Maria Lidia Dias, viuva do sr. José Lopes.

Jovens

Osvaldo Zuza, aluno do Colégio "Santo Antonio" e filho do sr. Francisco Zuza e de sua esposa d. Maria Augusta Zuza.

Senhoritas

Lauira Rocha Duarte, filha do sr. Lauro Duarte, já falecido, e de d. Iracema Rocha Duarte;

— Hilderica Queiroz da Silva, funcionária do Departamento do Serviço Publico e filha do sr. João Constantino da Silva e de sua esposa d. Marieta de Queiroz da Silva.

Crianças

Flávio, filho do sr. Pedro Celestino de Figueiredo, caixa da Anglo Mexican Petroleum Co. Ltda., do comercio desta cidade, e de sua esposa d. Olivia Matos de Figueiredo.

VIAJANTES

Viajando no Itahité, procedente da capital da Republica, chegou, ontem, a esta capital, o sr. Antonio Pires Ferreira, que vem acompanhado de sua familia.

UM ROMANCE...

(Conclusão da 2ª pag.)

mos em todas as terras, cantando ainda a lua e o sol, grimpados no alto da sua torre de marfim.

Todo o livro de José Bezerra Gomes é suavisado por uma intensa poesia, bebida, toda ela, na propria vida: do terno de casemira dependurado no cabide, na manhã de resaca, ele diz que **"dava a impressão de um corpo enforcado"**. Lembra-nos a imensa força poética de Jorge Amado, quando descreve as perdidas que rodopiavam na sala: **"Mara, vestida de preto, parecia a viuva do morto"** (Lucilio, um exquisito tipo de boemio.) **"Tita, morena, de cabelo oxigenado e seios volumosos, muito procurada pelos homens. Em torno de Sonia, que viera da Russia, alta e de andar majestoso, corria a versão de que fizera parte da Casa Imperial dos Romanov e fugira dos bolcheviques. Marina, muito nova naquela vida"...**

A sinceridade com que expõe o fenomeno social muito comum ao Brasil, compreendido pela degenerescencia do elemento transplantado do meio rural para a cidade, e, ao mesmo tempo, da decadencia do doutor, servida por um estilo vigoroso, vivo, naturalissimo, vestido de intensa poesia, que em nada afeta o realismo e o acurado poder de observação, fazem do romance de José Bezerra Gomes um dos melhores entre os que, no genero, têm aparecido ultimamente.

..(Vitoria da Conquista — BAHIA).

MEDICOS

DR. MANOEL VITORINO
Doenças do sistema urinário
(Ambos os sexos)
Doenças do sistema genital masculino.
OPERAÇÕES
Doenças venereas em geral
Consult.: Rua Cel. Bonifácio n.º 823 — Natal — Tel. 10-39

DR. ALVARO VIEIRA
(Chefe de Clinica Cirurgica do "Hospital Miguel Couto"
CLINICA DE SENHORAS
OPERAÇÕES
ELETRICIDADE MEDICA
Ondas Curtas — Eletro-Coagulação — Bisturi Eletrico
Consultorio: Das 10 ás 12 e das 14 ás 18 horas. Av.
Fone: 1284
Residencia: Av. Getulio Vargas, 704—Fone: 1423
Natal - Rio G. do Norte
Duque de Caxias, 198
(Casa terrea)

ADVOGADOS

RAIMUNDO NONATO FERNANDES
Advogado
Escritorio: Av. Duque de Caxias, 206 - 1º andar
Res.: Deodoro, 411
— Natal —,

Carta Aberta

"Natal, 26 de Março de 1946.
Snra. Da. Maria Romana de Morais,
Rua Amaro Barreto, n.º 1264.
Natal.

Comunico a V. S. que surpreendi-me com os dizeres de uma carta que recebi do dr. Antonio Soares Filho, que em seu nome e dizendo-se seu advogado, comunicou-me ter no 3.º Cartorio desta cidade á minha disposição a importancia de seiscentos cruzeiros (Cr$ 600,00), como produto da transferencia de um terreno, encravado á rua Amaro Barreto, n.º 1264, que por força judiciaria, eu havia transferido a V. S.

Procurei em todos quatro Cartórios desta cidade, se porventura tal terreno havia sido transferido á mim por quem quer que seja, e deles colhi certidões negativas, ás quais se acham em meu poder para o exame de qualquer pessôa interessada.

Assim sendo, considero deshonestidade de minha parte lançar mão da importancia acima referida, vez que, não me pertence, pois, não possuia o mencionado terreno para transferir a V. S. e por isso receber indenização, quer amigavel, quer judicialmente.

Saudações.

(a) **Teodósio Soares da Silva**, residente á rua Amaro Barreto, n.º 1262, nesta capital.

(Selado com Cr$ 2,40 de selos federais. A firma está devidamente reconhecida no 2.º Cartório Judiciario — Cicero V. de Melo).

Franco...

(Conclusão da 2ª pag.)

zinhança não pode exigir que antes de reagirmos a uma grave ofensa, coloquemos em dificuldades todas as pequenas nações ao alcance de Perón, expondo-as a uma vingança se não o ajudarem a livrar-se de um ajuste de contas conosco.

Reagimos quando o Japão nos atacou em Pearl Harbor e ninguem disse que era preciso consultar o hemisfério antes de entrarmos em luta. Quase todas as republicas americanas esperavam que reagissemos contra o Japão. A Argentina tentou apunhalar-nos pelas costas depois que Pearl Harbor e se nós reagirmos, podemos ter a esperança de que, depois de bem esclarecidas e não confundidas por certas vozes que têm autoridade neste pais, as republicas americanas tenham o bom senso, e, com certeza, tambem a gentileza, de não nos levarem a mal.

Economia domestica
Inimigo das habitações
Como receber os convidados
Conselhos e receitas úteis
Estes são alguns capitulos de
Problemas do Lar
de
MARIA LICE PRESTES
Uma enciclopédia do lar moderno.
Pedidos pelo reembolso postal, sem aumento de preço, á rua do Livramento, 191 — RIO — Preço Cr$ 50,00
EM TODAS AS LIVRARIAS
Uma Edição CRUZEIRO

Edição de hoje Cr$ 0,50

Seja fiel ao jornal que lhe é fiel.
"O DIARIO"

A PEDIDOS

M. U. T.
NOTA

O Movimento Unificador dos Trabalhadores (M. U. T.) certo que está realizando um grande e patriotico serviço em beneficio do proletariado e da democracia do Brasil, pede a todo operario que assista, pessoalmente, as suas assembléias, pois, nas mesmas, não existe qualquer especie de subterfugio sendo portanto, perfeitamente legal todos os trabalhos desta organização proletaria, onde estão sendo discutidos honestamente os interesses da massa trabalhadora com referencia a nossa situação economica e social. Especialmente hoje, sabemos que se torna cada vez maior o interesse dos trabalhadores na solução politica dos problemas agudos que o pais defronta, e o desejo de que possamos participar, organizadamente, nessa tarefa. Milhares de trabalhadores ingressam nos sindicatos e reforçam o M. U. T., tudo indicando que muito breve, de raquitico e apático, teremos uma força poderosa contribuindo para o progresso nacional e para que se estabeleça no Brasil um verdadeiro regime democratico.

(a) **João Anastacio Bezerra**, presidente do M. U. T.

Radiofonía

Uma nova apresentação de "The Hit Parade", o novo programa que está sendo oferecido pela Rádio Educadora de Natal, numa colaboração da Repartição de Informações e Assuntos Culturais do Governo Norte-Americano, em Natal, teremos oportunidade de ouvir, hoje, das 19 ás 19,30.

Nova parada de ritmos com "big-hits" da Terra do Tio Sam, através famosos interpretes da popularidade da musica yankee.

-o-

"Album da Boa Musica", na próxima sexta-feira, ás 21 horas, estará numa programação gigante na ZYB-5, até ás 22 horas. Nessa oportunidade, será apresentada, mais uma vez, a Orquestra Sinfonica da Nacional Broadcasting Company, regida pelo famoso Arturo Toscani, executando de Tschaikowsky: Suite do Bailado "Quebra noues" e "Concerto para piano e orquestra em Si Bemol".

-o-

A ZYB-5, apresentará, domingo próximo, numa comemoração do segundo aniversário do Programa do Lar, dirigido por madame Alba Azevedo, uma programação grandiosa. Destacamos, porém, a nova representação do Rádio-Teatro Poti, que surgirá com o grande drama de Edu Carvalho: "Almas em Conflito" peça dividida em três atos. Participarão desse novo trabalho pelo ar, Alba Azevêdo, Maria Célia Pereira, Maria Izabel, Genar Vanderlei, Iran Pereira e outros.

PROGRAMA PARA HOJE

18.00 — Ave Maria
18.03 — Páginas Selecionadas
18.20 — Panorama Esportivo
18.30 — O Vingador
18.45 — Programa Oficial do Estado
19.00 — Noticiario Radiofonico do D.N.I.
20.00 — Terezinha Maia
20.20 — Orquestra Poti e Julio Vieira
21.00 — Ubaldo Lima
21.15 — Gil Barbosa
21.35 — Fausto Junior
22.00 — Boa Noite — Encerramento

Ouçam ZYB-5 Radio Educadora de Natal

NÃO BASTA TRATAR SÓ DA TOSSE -



é preciso fortificar os pulmões
— para livrar-se das Gripes e Resfriados!

O Cognac de Alcatrão Xavier é um remédio completo para o tratamento das gripes, resfriados e tosses, porque contém os mais valiosos elementos de combate a essas molestias. E' poderoso fortificante dos pulmões, pois em sua fórmula acham-se reunidos calcificadores e arejadores desse órgão; bem como excelentes expectorantes e calmantes da tosse. Em qualquer tempo — no frio ou no calor — defenda-se contra gripes, resfriados e reuquidão com o Cognac de Alcatrão Xavier. Compre hoje mesmo um vidro do Cognac de Alcatrão Xavier.

AQUI ESTÃO DOIS PONTOS MUITO IMPORTANTES PARA A DEFESA DE SUA SAÚDE!

1.º - Molha-se como um pinto, mas... toma Cognac de Alcatrão Xavier — Depois de uma chuva, de um banho ou de um golpe de ar, um cálice desse remédio o resguardará das gripes, pneumonias, etc. Tenha-o sempre em casa.

2.º - O legitimo Cognac de Alcatrão Xavier só é vendido nas farmacias e drogarias — Os bonifrates procuram obter medicamentos de duvidosa procedencia e com formula desconhecida quando só o Cognac de Alcatrão Xavier contem, Calcio, vitamina e hipofosfitos, agentes de fortificação



COGNAC DE ALCATRÃO XAVIER

BANCO DO RIO GRANDE DO NORTE S.A.

Assembléia Geral Extraordinaria
1.ª CONVOCAÇÃO

Os Diretores do Banco do Rio Grande do Norte S. A., abaixo assinados, convidam todos os Acionistas do Banco, em pleno goso dos seus direitos, para uma reunião de Assembléia Geral Extraordinaria, a realizar-se em sua séde, á Avenida Tavares de Lira n.º 109, no dia 28 do corrente, ás 15 horas, afim de tomarem conhecimento da renuncia apresentada pelos srs. Pedro Nobrega da Cunha Lima, Diretor-Presidente e Laercio Fernandes, Diretor-Gerente, e elegerem os seus substitutos.

NATAL, 19 de Março de 1946
Solon Aranha — Presidente Interino
Laercio Fernandes — Diretor-Gerente

DR. RUY LAGO
CIRURGIÃO DENTISTA
CONSULTORIO: Edificio Aureliano — Sala 1
Fone 16-25
RESIDENCIA: Avenida Campos Sales, n.º 455 — Petropolis
SO' ATENDE EM HORA PREVIAMENTE RESERVADA
RAIOS X — RAIOS INFRA-VERMELHOS — RAIOS ULTRA-VIOLETA — DIATHERMO COAGULAÇÃO
ESPECIALIDADES — CIRURGIA E BRIDGES MOVEIS
TRATAMENTO CIRURGICO DA PIORREIA

O FLAMENGO VIRA' A PERNAMBUCO

UMA SUGESTÃO AOS DIRIGENTES DA F.N.D. PARA UMA TENTATIVA NO SENTIDO DE TRAZER A' NOSSA CAPITAL O FAMOSO ESQUADRÃO CARIOCA

Segundo uma informação da Meridional, para o nosso serviço telegrafico, O Clube de Regatas Flamengo continuará ainda alguns dias na Bahia, afim-de realizar um quarto jogo contra o Ipiranga, que para esse fim ali estaria hoje, de regresso de Récife.

Acontece, entretanto, que ao clube baiano restaria ainda um compromisso a saldar contra o Nautico e a menos que os dois clubes tenham chegado a um acordo para desistencia desse encontro será impossivel ao Ipiranga atuar, hoje ou amanhã, no estadio da Graça, contra o rubro-negro.

A noticia mais importante refere-se, todavia, á vinda do Flamengo a Recife, para disputar três jogos. Importante, dizemos, pela rara oportunidade que se oferece á Federação Norte-Riograndense de Desportos de fazer uma tentativa no sentido de trazer tambem a Natal o grande conjunto carioca, onde figuram renomados "cracks" do futebol brasileiro tais como Borracha, Nilton, Norival, Jaime e Zizinho, que integraram o nosso selecionado nas recentes disputas das "Copa Rio Branco" e "Copa Roca" e do Campeonato Sul-Americano realizado em Buenos Aires, além de Biguá, Bria, Adilson, Peracio, Pirilo e Vevé, elementos de grande expressão no futebol metropolitano.

A confirmar-se a informação da "Meridional" não temos duvida em afirmar que a entidade norte-riograndense dará todos os passos e empregará todos os esforços para satisfazer uma aspiração de todos os esportistas natalenses qual seja ver em ação, nos nossos gramados, um quadro de indiscutivel valor como é o do Clube de Regatas Flamengo, tão querido em todo o Brasil.

Seja fiel ao jornal que lhe é fiel.
"O DIARIO"

AUTOMOVEIS "NASH"

NESSES DIAS, GRANDES EXPOSIÇÕES DOS AFAMADOS AUTOS "NASH" E INAUGURAÇÃO DA NOVA AGENCIA DE AUTOMOVEIS, CAMINHÕES, PEÇAS, ACCESSORIOS E DE MUITOS OUTROS ARTIGOS CONCERNENTES AO RAMO.

Teodorico Bezerra & Cia.

REPRESENTANTES NO ESTADO

Avenida Duque de Caxias, 50 — Natal

Torneio Relampago

Os jogos de hoje

RIO, 27 (Meridional) — Em prosseguimento ao Torneio Relampago serão realizados hoje á noite os seguintes jogos: América x Flamengo e Botafogo x Vasco.

IMPUREZAS DO SANGUE
ELIXIR DE NOGUEIRA

O Corintians empatou em Minas

BELO HORIZONTE, 27 (Meridional) — A partida realizada domingo entre o Atlético, desta capital, e o Corintians, paulista, foi bastante movimentada e terminou com um empate de 1 x 1, "goals" de Pipi, para os paulistas e Mario Sousa, para os mineiros.

Os quadros atuaram com as seguintes constituições:

CORINTIANS — Bino, Rubens e Aldo; Palmer, Joper e Aleixo; Valter, Baltazar, Servilio, Rui e Pipi.

ATLE'TICO — Cafunga, Murilo e Suiço; Mexicano, Afonso e Silva; Lucas, Davi, Mario Sousa, Lero e Nivio.

O juiz foi o sr. Vitor Carratú. que atuou regularmente, e a renda foi superior a trinta e cinco mil cruzeiros.

Convidado o Ipiranga, da Baía a jogar em Natal

Foi portador da proposta o presidente da delegação do Sta.Cruz, de Recife

O desportista Edgar Beltrão, presidente da delegação do Santa Cruz F. C., que acaba de disputar dois jogos nesta capital e ontem regressou ao Recife, foi incumbido pelo presidente da Federação Norte-Riograndense de Desportos de apresentar uma proposta ao Ipiranga, da Bahia, atualmente na capital pernambucana, realizando uma temporada, para excursionar até Natal.

Como se sabe, o clube bahiano, de acordo com o programa traçado, em Recife, disputará seu ultimo jogo ali hoje ou amanhã contra o Nautico. Desde que aceite o convite da Federação poderá viajar sexta-feira e aqui se exibir no proximo domingo contra um Combinado.

O capitão Fernando Leitão aguarda, a qualquer momento, uma resposta nesse sentido, estando o nosso publico esportivo sob a expectativa de um grande prélio inter-estadual.

Ouçam ZYB-5 Radio Educadora de Natal

O Botafogo jogará hoje em São Paulo

DEMOSTENES SEGUIU COM A DELEGAÇÃO DO "GLORIOSO"

RIO, 27 (Meridional) — O Botafogo jogará hoje á noite em São Paulo contra o Palmeiras, no estádio do Pacaembú e nesta capital enfrentará o Vasco, em partida do torneio relampago.

O quadro de jogadores que seguiu para a capital bandeirante foi o seguinte: Ari, Boliviano e Laranjeiras, Sarno, Ivan, Papeti, Negrinhão, Nilo, Tovar, Heleno, Tim. Osvaldinho, Franquito e Demostenes.

CUIDADO, NÃO SE ESQUEÇA!

A' Rua Ary Parreiras, 254, costura-se camisas, pijamas, cuecas, sob medida e colarinho de diversos tipos. Tudo a gosto do dono.

COMPREM PELO REEMBOLSO POSTAL!

'PERFECTA'

ANCORA 17 RUBIS

A Maravilha da técnica suiça moderna

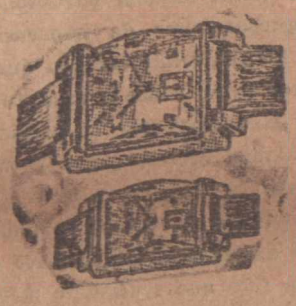

PARA HOMENS:

Caixa folheada .. .. .. Cr$ 550,00
Caixa aço inoxidavel .. Cr$ 480,00

PARA SENHORAS

FORMATO REDONDO:

Caixa aço inoxidavel .. Cr$ 450,00
BOLSO, niquel cromado, com 2 tampas:
Ancora 16 rubis .. .. .. Cr$ 350,00

IMPORTANTE — Cada relogio leva certificado de garantia. Faça hoje seu pedido pelo reembolso postal ou contra cheque.

CASA MASETTI
A CASA DOS BONS RELOGIOS
(FUNDADA EM 1890)
Rua Seminario, 131, — Rua. Marconi, nº 44
São Paulo

Ademir já pertence ao Fluminense

O atacante pernambucano custou ao tricolor 195 mil cruzeiros

RIO, 27 (Meridional) — Já pertence ao Fluminense o dianteiro Ademir, que vinha defendendo as côres do Vasco da Gama.

Tendo i pai de Ademir rejeitado uma das clausulas do contrato apresentado pelo Vasco foram iniciados entendimentos com o Fluminense e depois de uma reunião que durou quasi quatro horas ficou decidido que o "crack" pernambucano assinaria contrato com o tricolor.

Ademir ficará vinculado ao Fluminense até 31 de Dezembro de 1947 e a sua aquisição custará ao tricolor 195 mil cruzeiros, pois Ademir receberá 160 mil cruzeiros e o "passe" custará 35 mil cruzeiros. Ficou estabelecido que o "passe" no término do contrato será fornecido mediante o pagamento de 50 mil cruzeiros.

Agarre seu homem

De VERONICA DENGEL
(Autora de "BELEZA E PERSONALIDADE")

—***—

Tradução de SUZANA FLAG
(Autora de "MEU DESTINO E' PECAR")

—***—

Nenhuma mulher poderá esquecer os conselhos deste livro. ATENÇÃO: O capitulo lacrado só poderá ser lido pelas mulheres.

—***—

Pedidos pelo Reembolso Postal, sem aumento de preço, á rua do Livramento n.º 191 — RIO
PREÇO: Cr$ 40,00

Em todas as livrarias
Uma edição CRUZEIRO

ANUNCIA-SE A VINDA DO FLAMENGO A RECIFE

RIO, 27 (Meridional) — Soube-se aqui que o Flamengo continuará na Bahia para jogar hoje (27) contra o Ipiranga, devendo seguir para Recife, logo após este "match", afim-de disputar três jogos contra os melhores quadros pernambucanos.



MELHORADO O ABASTECIMENTO DA CAPITAL

Fornecimento diario de carne

RECITAL CHOPIN

HOJE A' NOITE. NO TEATRO "CARLOS GOMES"

Oriano de Almeida realizará hoje, ás 20,30 horas, no "Carlos Gomes", um recital de piano exclusivamente com musicas de Frederico Chopin.

Do programa constam "polonaises", fantasias, noturnos, estudos, baladas, valsas e mazurcas do genial compositor polonês.

Prevê-se brilhante exito ao recital tanto pelo valor do jovem pianista como pelas magistrais seleções chopinianas que vai executar.

O que prova que a alta do genero não tem como causa a falta de boi

MEDIDAS QUE AINDA RESTAM A TOMAR

Convocada pelo prefeito Silvio Pedroza, realizou-se, ontem á tarde, na Municipalidade, uma reunião dos marchantes desta capital, sob a orientação daquela autoridade.

Da reunião, ficou assentado o fornecimento diario de carne verde á população, providencia que, sem duvida, virá trazer melhores condições e facilidades ao abastecimento coletivo numa demonstração, inegavel do interesse que o governador da cidade vota á solução dos problemas dos seus municipes

Quer nos parecer, entretanto, que essa medida representa apenas a solução de 50% do problema, ficando, como parece, a questão do barateamento dêsse gênero de primeirissima necessidade, sem qualquer discussão na reunião de ontem.

O CASO DOS PREÇOS

Em reportagem que anteontem publicamos, referimo-nos a que 80% da população, pela alta astronômica do preço nos açougues, deixou de comer carne verde, com grave prejuizo para a nutrição dessa grande maioria da coletividade, inatingiveis que são para outras tantas bolsas a aquisição de galinhas, perus, ovos, etc.

Si agora teremos carne verde diariamente nos mercados de Natal, depreende-se que a alta dêsse gênero não é consequencia da falta de gado no Estado. E essa dedução si apoia em numeros, quando se sabe que em 1945 cerca de 11.000 rezes foram vendidas pelos nossos fazendeiros, para suprimento das populações de Pernambuco.

Ainda agora viemos a saber que conhecido negociante paraibano de gado acaba de efetuar a compra, para o seu Estado, de cerca de 2.000 rezes do municipio de Nova Cruz.

DIFICULDADES DA POPULAÇÃO

Quem tem ido ultimamente aos nossos mercados, verifica que até 9 ou 10 horas da manhã ha ainda carne nas pedras dos açougues, sendo "queimada" a 5,00 o quilo, demonstrando que mesmo a êsse preço grande parte da população não pode suprir-se do substancial alimento.

Assim, pois, si os preços da carne verde não forem barateados, continuaremos a assistir a maior parte dos nossos lares almoçando feijão macassar com um pedacinho de xarque que de tão pequeno entra na feijoada apenas como doutrina No jantar, nem é bom falar: pão com café adoçado a açucar mascavo.

DEFENDERA' O EX-DITADOR

RIO, 27 (Meridional) — Divulga um matutino que o sr. Pedro Vergara anunciou, entre os seus pares, que hoje ou amanhã, ocupará a tribuna para defender, expressamente, o governo do sr. Getulio Vargas de todas as culpas que vinham sendo feitas naquela assembléia.

Chocou-se com o poste de iluminação

SAIU DIRIGINDO O CARRO SEU AUTORIZAÇÃO

Ontem, ás 24 horas, registrou-se, á avenida Hermes da Fonseca, mais um caso de desrespeito á propriedade alheia.

A' hora acima mencionada e no referido local, o cidadão João Coelho da Silva, apoderando-se, sem autorização, do auto n.º 22-80—R.N., de propriedade do sr. Severino Cordeiro do Vale, saiu a dirigi-lo, indo de encontro a um poste de iluminação publica, resultando, em consequencia, o referido veiculo ficar seriamente danificado.

O responsavel foi preso em flagrante.

Circulará em breve

O ESTUDANTE

Situação do pleito argentino

BUENOS AIRES, 27 (U. P.) — Os votos apurados em favor de Perón atingiam, ao todo, ontem, a 1.230.000 contra 983.000 de Tamborini.

Leiam O DIARIO

Em vôo para o Rio um "Constelation"

NOVA YORK, 27 (U. P.)

— O primeiro dos gigantescos aviões "Constelation", a ser entregue ao estrangeiro, partirá, depois de amanhã, para o Rio de Janeiro. Dentro de dois meses, seguirá outro aparelho identico e ambos são destinados á linha da Panair do Brasil, que ligará o Brasil a Portugal, á França e á Grã-Bretanha.

A CIDADE

Visitou ontem o Interventor Federal as instituições de assistencia da capital, colhendo dessa inspeção, ao que adianta o orgão oficial do Estado, magnifica impressão da fórma como vem sendo desenvolvidos os serviços a cargo desses estabelecimentos.

Até aí está tudo muito bem, e chegamos mesmo a crer, que as instituições assistenciais da capital estejam realizando as finalidades para que foram criadas.

Uma visita dessa natureza porem, principalmente sendo a primeira efetuada pelo atual chefe do Executivo deve ter a participação da imprensa. Não, porem, apenas da imprensa governamental, por dever de oficio é obrigada a louvar indefinidamente os serviços administrativos. Queremos referir-nos a outra imprensa, áquela que não estando tão ligada aos poderes publicos, tem principalmente o dever de informar honestamente aos seus leitores.

No caso da visita de ontem por exemplo, o programa oficial do Estado ao noticiar o acontecimento, mencionou que da visita haviam participado representantes da imprensa. O DIARIO não recebeu qualquer aviso sobre o assunto e si isso houvesse acontecido, estamos certos, que o jornal teria enviado um representante para fornecer ao publico um noticiário completo de um fato que realmente merece divulgação.

Mesmo, porque, no interesse do próprio Govêrno, a divulgação teria muito maior significação, porque feita por um jornal independente, sem quaisquer ligações economicas com o poder teria do publico uma muito melhor compreensão.

Assim, sem o conhecimento de fatos dessa natureza é que o noticiário terá que ser sempre incompleto, pois a melhor fonte no caso é o orgão oficial, que diga-se de passagem, em virtude mesmo das funções que exerce, não pode ser lá uma fonte assim tão segura e imparcial na apreciação dos acontecimentos administrativos. — Z.

O DIÁRIO

NATAL — Quarta-feira, 27 de Março de 1946

Vai ficar em Natal a fabrica de fiação

Adquirido por uma firma desta praça

Consoante noticiamos há dias, encontrava-se á venda a fiação pertencente á S. A. Wharton Pedroza desta capital. A noticia adiantava que havia interessados na aquisição, com a agravante de que esses, uma vez realizada a compra, transportariam o maquinário para outro Estado, desaparecendo assim a fábrica do Rio Grande do Norte.

Hoje temos o prazer de noticiar que a fábrica foi adquirida por comerciantes do Estado, figurando entre os mesmos os srs. dr. Gentil Ferreira de Souza, Afonso Rique e dr. José Bezerra.

Será organizada uma firma para exploração, ficando assim a fábrica em nosso Estado.

Plantão de Farmacia

HOJE

Farmacia NATAL
Farmacia DUTRA

AO LARGO DA PRAIA DE TOUROS

Naufragou o iate "IRACEMA"

Vinha do Recife e destinava-se ao Maranhão

Noticias de Touros informam haver ocorrido, ontem, ao largo daquela praia, o naufragio do iate "Iracema", que procedia do Recife e se destinava ao Maranhão, com carregamento de inflamaveis.

Pelas informações ainda incompletas recebidas hoje em nossa capital, sabe-se que parte da carga foi salva, desconhecendo-se, todavia, si houve perdas de vida a lamentar.

O carregamento da embarcação sinistrada, polvora de produção da Fabrica Pernambucana de Polvora, de Paulista, naquele Estado, estava segurada na Companhia Atlantica, cujos agentes em Natal são os srs. Pedrosa & Irmão Ltda.

Em Natal, o sr. Clovis de Almeida

Em avião da "Cruzeiro", chegou, ontem á tarde, a esta capital, o sr. Clovis de Almeida, medico conterraneo, que exerce sua profissão na capital da Republica.

O seu desembarque foi muito concorrido.

Linhas Aereas Brasileiras

Viagens em "Douglas DC-3"

Terças e Quintas-feiras para:

RECIFE — MACEIO' — SALVADOR — VITORIA — RIO

Reservas á Rua Cel. Bonifacio, 194

Fone 10-99

PEDROZA & IRMÃO LTDA

Agentes

USO EM COMPRIMIDOS

PENICILINA VIA-ORAL

Removido o inconveniente das picadas de agulha de três em três horas

DENTRO DE 8 DIAS, ESTARA A VENDA NESTA CAPITAL--COMO FALOU A "O DIARIO"O GERENTE DA FIRMA M. DE SOUZA & CIA.

Noticiámos, em uma de nossas ultimas edições, a divulgação de uma entrevista com o gerente da firma M. de Souza & Cia., estabelecida nesta capital, no Edificio Bila, sala 106 - 1º andar, a proposito do proximo recebimento, por parte daquela firma, no Estado, dos primeiros comprimidos de penicilina, para uso via oral, uma das ultimas grandes conquistas da ciencia medica moderna, possibilitando áquele poderoso medicamento meios mais comodos e generalizados de aplicação.

Hoje, podemos transmitir ao publico os resultados do nosso encontro com o sr. Adamastor Pinto, gerente da referida firma, que nos forneceu diversas informações sobre o novo tipo de penicilina.

CONSERVAÇÃO NO GELO

Iniciou o sr. Adamastor Pinto os seus esclarecimentos por acentuar que a penicilina em comprimidos caréce dos mesmos cuidados na sua conservação que a injetavel e, por isso, é necessario que seja guardada em refrigerador ou depositos cheios de gelo.

REGULARIDADE NAS DOSES

O uso da penicilina via oral tambem deve ser feito com metodo e horario determinados tal como acontece com a outra. Assim, em nada são modificadas as primitivas regras da penicilinoterapia, — salientou o sr. Adamator Pinto, — segundo as instruções que recebemos do Laboratorio LEDERLE: mesmas dosagens e mesmos intervalos.

PREÇOS

Ao que nos adiantou o nosso entrevistado, as farmacias deverão vender a penicilina em comprimidos do mesmo preço que a injetavel. Apenas se faz preciso esclarecer que os comprimidos são de 25.000 unidades Oxford, e cada vidro contem 12 comprimidos. Assim, um vidro de comprimidos de penicilina é igual a 300.000 unidades, ou sejam 3 tubos. O preço de cada vidro deverá ser igual ao de 3 tubos de 100.000 unidades da forma injetavel. Na pratica, ao que foi acentuado á reportagem, o uso dos comprimidos tornará mais barato o tratamento, uma vez que o doente não precisará de despesas com algodão, alcool, seringa, agulhas, sôro fisiologico para veiculo, enfermeiros, etc

EFICIENCIA DO NOVO TIPO

As instruções recebidas do laboratorio LEDERLE informam que as experiencias com o produto foram coroadas de completo exito. Aliás, em caso contrario, o produto não seria lançado ao publico. Entre as forças armadas americanas, e hospitais nos EE. UU., a penicilina em comprimidos está sendo usada há dois anos, com vantagens. Resta agora colhermos os seus resultados entre nós, o que é aguardado com otimismo, concluiu o sr. Adamastor Pinto, especificando que as seguintes farmacias, dentro de 8 dias, estarão de posse do produto: Santa Cruz, Brasil, Monteiro, Modelo, Guilherme, Dutra e S. José.

CAMBIO NEGRO DE AUTOMOVEIS NO RIO

RIO, 27 (Meridional) — O "Resistencia" afirma que já foi estabelecido nesta capital o "cambio negro" dos novos automoveis norte-americanos. Um carro de quarenta mil cruzeiros está sendo vendido a oitenta mil cruzeiros.

Reuniu-se o "Teatro de Estudantes"

Teve lugar, ante-ontem, ás 19 horas, no Teatro "Carlos Gomes", mais uma reunião do Teatro de Estudantes, com a presença de numerosos estudantes.

A' sessão compareceu tambem o sr. Hiram Pereira, que se comprometeu a auxiliar os trabalhos que terão inicio em breve.

ADIADA A DISCUSSAO, NA O.N.U., DO CASO IRANIANO

Não haverá pena de morte na nova Constituição

RIO, 28 (Meridional) — A pena de morte, que havia sido incluida na carta fascista de 1937, não será mantida na nova Constituição do Brasil.

O DIÁRIO

Orgão dos "Diarios Associados"
Fundado a 18 de Setembro de 1939

ANO VII — Quinta-feira, 28 de Março de 1946 — N.º 874

AGITAÇÃO NA ASSEMBLE'IA CONSTITUINTE

Prestes denuncía a iminencia de uma guerra com a Argentina

Os EE.UU. acusados de promover o conflito

RIO, 27 (Meridional) — O sr. Carlos Prestes falou, ontem, na Assembléia Constituinte. Iniciou o seu discurso dizendo que ele pessoalmente e o seu partido atravessavam um momento delicado. Referiu-se, depois, ligeiramente, ao sentido do Requerimento nº 17, sobre a aplicação das reservas do pais no estrangeiro, e passou a explicar os apartes que dera ao discurso do senador Hamilton Nogueira, relativamente ás declarações que fizera sobre a posição dos comunistas na eventualidade de uma guerra entre o Brasil e a Russia. Reiterou suas declarações já conhecidas e suas convicções de marxista e materialista. Leu uma carta que disse ser de um capitalista católico, com uma série de acusações a Churchill, inclusive de que o ex-primeiro ministro britanico seria um "traficante de guerras imperialistas".

Até essa altura o discurso caminhava sem novidades, com apartes apenas do senador Hamilton Nogueira, para reafirmar sua posição de católico, democrata e contrario ao comunismo.

O deputado trabalhista Barreto Pinto, que está pleiteando no Tribunal Superior Eleitoral o cancelamento do registro do Partido Comunista deu um aparte, trazendo para o plenario a palavra do general Newton Cavalcanti, de condenação á atitude do sr. Luiz Carlos Prestes, relativamente á eventualidade de uma guerra entre o Brasil e a Russia.

O sr. Prestes respondeu que não admitia apartes do citado deputado, extendendo, em seguida, essa restrição aos demais membros da bancada trabalhista, com estas palavras:

— Não admito nem aceito apartes de deputados de 400 votos, cuja presença nesta casa é um insulto á nação e á moral.

— V. excia. é um traidor do Brasil — replicou o sr. Barreto.

Foi o começo da tempestade que agitou o plenario durante o resto do discurso do chefe comunista. O sr. Trifino Correia gritou para o sr. Barreto Pinto:

— Você é um sabujo.

O presidente da Mesa, sr. Otávio Mangabeira, fez soar estridentemente os timpanos e o sr. Barreto Pinto foi acalmado por vários deputados, depois de repetir várias vezes a palavra "traidor".

UMA CARTA DO IRMÃO DO BRIGADEIRO EDUARDO GOMES E ACUSAÇÕES AO GOVERNO

O sr. Prestes leu uma outra carta de apoio á sua atitude de lutar ao lado da Russia contra o Brasil no caso de uma guerra entre os dois paises. E, no fim, revelou que o signatario dessa carta era o médico Sergio Gomes, irmão do brigadeiro Eduardo Gomes.

O sr. Juracy Magalhães, indagou se o sr. Prestes ignorava que o sr. Sergio Gomes sempre fôra adversário do brigadeiro Eduardo Gomes durante toda a campanha. O sr. Prestes não deu uma resposta precisa e o sr. Prado Kelly ergue-se para lamentar semelhante recurso usado pelo lider comunista, de aproveitar a circunstancia de ser o sr. Sergio irmão do Brigadeiro, para trazer semelhante carta ao plenário.

O sr. Juracy Magalhães salientou que se um comunista lhe dirigisse uma carta, indagando de que lado ficaria, no caso de uma guerra entre o Brasil e a Russia, responderia:

— Ao lado do Brasil!

O sr. Prestes estendeu-se em considerações sobre o que considera guerra imperialista, provocando apartes de várias bancadas, todos salientando que para os comunistas, o conceito de imperialismo era determinado pela posição da Russia.

O sr. Glicerio Alves teve estas expressões:

— Isso é traição! Isso é miséria!

Novo tumulto se formou quando o sr. Prestes reivindicou para os comunistas o direito de "agir com a cabeça" de pensar, em suma.

O sr. Batista Luzardo, em aparte significativo, observou:

— Devemos ouvir o orador para dar-lhe a resposta que merece.

O sr. Prestes continuou fazendo acirrada defesa da Russia, de todas as atitudes dessa nação, inclusive quando firmou o pacto com Hitler.

Procurou explicar o fato de na Russia, não ser permitida a existencia de outro partido que não o comunista. Disse que se vivesse na Russia, seria marechal do Exército Vermelho. Depois passou a atacar os Estados Unidos.

O sr. Juracy Magalhães insistiu em obter uma explicação completa da posição do sr. Prestes, no caso de uma guerra entre o Brasil e a Russia, mas o orador classificou a pergunta de capciosa, o que provocou a intervenção do senador Nereu Ramos, dizendo que a pergunta do deputado udenista tinha todo cabimento e não era capciosa.

O sr. Prestes, contornando a pergunta do sr. Juracy Magalhães, leu um pronunciamento do Partido Comunista sobre o "Livro Azul", considerando-o como uma provocação de guerra.

E disse:

— Provoca-se uma guerra do Brasil com a Argentina. Especialistas americanos estão ativando a construção de bases no Rio Grande do Sul.

Essas palavras do chefe comunista causaram indignação tendo contra elas protestado energicamente o sr. Juracy Magalhães, que é, como se sabe, oficial do Estado Maior do Exército.

O deputado udenista da Bahia desmentiu categoricamente a afirmativa do chefe comunista.

A esta altura, o sr. Hamilton Nogueira fez o seguinte aparte: "V. excia. tem tantas vezes insistido nessa suposta guerra com a Argentina, que ficamos perplexos". Ao que o senador Prestes respondeu: "O perigo é muito maior do que v. excia. supõe. O perigo é iminente, sr. senador, o perigo é muito claro, muito próximo. O perigo, infelizmente, é muito grande".

Aproximando-se a hora do encerramento da sessão, foi pedida a prorrogação dos trabalhos, por meia hora, o que se repetiu duas vezes, tendo ocupado tambem a tribuna os senhores Nereu Ramos, Prado Kelly e Rui de Almeida.

A RESPOSTA DOS DEMOCRATAS

Depois do sr. Luiz Carlos Prestes, subiu á tribuna o lireu Ramos, que enalteceu a figura do brigadeiro Eduardo Gomes, reprovando assim o recurso da carta do sr. Sergio Gomes, usado pelo sr. Luiz Carlos Prestes.

Condenou ainda as declarações do chefe comunista relativamente á posição que tomaria no caso de uma guerra entre o Brasil e a Russia.

Outro representante democrático subiu á tribuna. Foi o sr. Prado Kelly, condenando igualmente as declarações do sr. Luiz Carlos Prestes e acrescentando que a União Democrática Nacional, por uma questão de principios, não advogava o fechamento do Partido Comunista, embora o combatesse doutrinariamente.

Por ultimo, falou o sr. Rui de Almeida, que devolveu ao Partido Comunista os conceitos erguidos contra o Partido Trabalhista, encerrando-se em seguida a agitada sessão.

SESSÃO DE ONTEM

Voto de repulsa á atitude de Carlos Prestes

Escandalos no plenario

RIO, 28 (Meridional) — Na sua reunião de ontem, a Assembléia Constituinte, apenas com exceção da bancada comunista, aprovou um voto de repulsa ás declarações do senador Carlos Prestes, a propósito de sua atitude e de seu partido, num caso de guerra do Brasil com a Russia.

BARRETO X TRIFINO

RIO, 28 (Meridional) — Resultou num verdadeiro escandalo o incidente de ontem, na Assembléia, entre os deputados Trifino Correia, do P.C.B. e Barreto Pinto, do P.T.B. No momento em que fazia uma referencia ao sr. Carlos Prestes, o sr. Trifino Correia aparteou, grosseiramente, em palavras seguidas de gestos pornograficos. O fato levantou protestos gerais, tendo o sr. Berto Conde, 2.º vice-presidente da Assembléia, que, no momento dirigia os trabalhos, convidado o sr. Trifino a retirar-se do recinto, no que este não quis acceder. O sr. Cirilo Junior, sub-lider do P.S.D. propôs, então, o levantamento da sessão, para acalmar os animos. Reaberta a sessão, o deputado Trifino Correia dirigiu-se á Mesa, em companhia do senador Prestes, afim de reconsiderar a sua atitude. Logo após, o sr. Carlos Marighela, em nome da bancada do P.C.B., apresentou satisfação á Assembléia, salientando que os seus companheiros não estavam de acordo com a atitude do sr. Trifino Correia.

Afastada a crise por vinte e quatro horas

Importancia da reunião de hoje

NOVA YORK, 28 (U. P.) — Empresta-se a maior importancia á sessão de hoje do Conselho de Segurança Mundial. Após ter sido recebida a mensagem do secretario-geral da ONU, sr. Trygvie Lie, garantindo-lhe que a questão do Irã não seria debatida, o sr. Gromyko, embaixador da U.R.S.S. nos Estados Unidos e chefe da delegação do seu pais á ONU, concordou em comparecer á reunião de hoje, afastando-se, pelo menos, durante 24 horas, a grave crise que ameaça a propria existencia da grande organização, sobre a qual pesa a responsabilidade de defender a paz e a segurança mundial, após a mais sangrenta guerra.

Como se sabe, o sr. Gromyko informou que se retiraria do Conselho se a questão fosse debatida hoje.

AMPLA E FAVORAVEL REPERCUSSÃO

PARIS, 28 (U.P.) — A noticia do adiamento da discussão do caso do Irã no Conselho de Segurança Mundial e o comparecimento do delegado sovietico Gromyko na sessão de hoje, tiveram ampla e favoravel repercussão nos meios politicos e diplomaticos desta capital, porque afasta a crise que se desenhava e porque a decisão vem em consequencia da proposta conciliatória apresentada pela França e agora aceita, o que representa um novo serviço prestado por aquele pais á causa mundial. Acredita-se que, com a constatação de que as forças da U.R.S.S. estão se retirando da Persia num ritmo mais acelerado, a possivel questão persico-russa será reduzida grandemente, ou totalmente, abandonada por não ter mais razão de ser. A reunião de hoje tratará apenas de assuntos de rotina.

DENTRO DE 10 DIAS, ESTARA' COMPLETADA A EVACUAÇÃO

LONDRES, 28 (U. P.) — A radio daqui confirma as noticias vindas de Teerã que constatam, realmente que a evacuação do territorio da Persia pelas forças da U.R.S.S. toma um ritmo cada vez mais rápido, acreditando-se que, dentro de dez dias, o ultimo soldado da U.R.S.S. já terá atravessado a fronteira de regresso á Russia.

Proibidas manifestações pró ou contra Franco

EM SÃO PAULO

SÃO PAULO, 28 (Meridional) — O Departamento da Ordem Politica e Social de São Paulo comunicou que fica proibida a realização de comicios e outras manifestações contra ou a favor do governo espanhol.

Fixação do mandato presidencial

DECISÃO ESPERADA PARA HOJE

RIO, 28 (Meridional) — Deverá ser decidida, hoje, na reunião conjunta das subcomissões dos Poderes Executivo e Legislativo, a fixação do mandato presidencial. Na sub-comissão do Poder Executivo, os representantes do P.S.D. são favoraveis a 6 anos. Os srs. Raul Pila e Flores da Cunha, da U.D.N., preferem que se continue com a tradição republicana de 4 anos. Poderá ser encontrada uma conciliação com a formula de 5 anos.

59

O DIARIO

Orgão dos "Diarios Associados"
FUNDADO A 18 DE SETEMBRO DE 1939
Diretor-Gerente: EDILSON VARELA
Redação, administração e oficinas: Rua Frei Miguelinho, 129 — A correspondencia de ordem comercial deve ser exclusivamente endereçada ao Diretor-Gerente.

ASSINATURAS:

Ano	Cr$ 100,00
Semestre	Cr$ 60,00
Numero atrazado	Cr$ 1,00
Numero avulso	Cr$ 0,50

Serviço estrangeiro da "United Press"; correspondentes especiais em Londres e Paris. Serviço Meridional (exclusivo) e Nacional.

SUCURSAIS: Serviços de Imprensa Ltda. Rua 7 de Abril, 241, São Paulo. Serviço de Imprensa Ltda. Ed. Odeon (sala 302), Rio de Janeiro.

UM TATICO

Murilo MARROQUIM
(Para os "D. A.)

RIO, 26 — O chamado caso Borghi voltou á tona, na sessão de ontem, com a replica do sr. Souza Costa ao libelo do deputado Amando Fontes. E' ainda extraordinario constatar que foi o proprio ex-ministro da Fazenda quem provocou esse apaixonado debate na Assembléia. O caso existia, na apaixonada indagação jornalistica, mas os constituintes se mantinham tacitamente alheios ao mesmo, por motivos explicaveis. Não seria do agrado da maioria ventilá-lo, de vez que o sr. Souza Costa, o homem mais diretamente visado, é um destacado elemento pessedista; e tambem por que, no levantamento do libelo á politica financeira do ex-ministro da Fazenda, seria forçoso examinar todo o problema politico do governo do sr. Vargas, governo com que uma bem grande parte da maioria está comprometida.

De sua parte, a U.D.N. fugia a levantar a lebre, por que no rastro dela já existiam outros caçadores comprometidos, ou seja, três oficiais generais do Exército. Perseguir esse lebre, poderia equivaler a voto de desconfiança nos generais, uma suspeita de sua capacidade, de sua sagacidade e, talvez de sua propria integridade. A minoria seria, portanto, a menos indicada para arrostar tão delicado problema, e, quando o mesmo surgiu a lume na Assembléia, o sr. Mangabeira teve oportunidade de afirmar que o seu partido tinha toda confiança na tarefa que aqueles oficiais estão efetuando. O extraordinario, portanto, é que o sr. Souza Costa tenha vindo em desafio da onda de suspeição nacional, ele proprio provocando a tormenta e a ela se entregando com um audacioso prazer de bom combatente. Sob esse aspecto, somente pode merecer admiração a atitude do ex-ministro da Fazenda.

Com efeito, ele negou-se a chamar em seu socorro o partido a que pertence, e de tal sorte, que os apartes pessedistas em seu pretenso beneficio, somente o comprometem e defiguram a unidade dos seus raciocinios, no sentido de desfazer a acusação levantada á sua administração e ao seu governo. O sr. Souza Costa combate isolado, e não se pode afirmar que, pessoalmente, ele esteja abaixo do nivel de sua batalha. As suas armas não possuem, contudo, um largo meio de ação, pois o ex-ministro da Fazenda é um tático que foge ao fascinio da larga estrategia, procurando atrair á sua pessoa, e nunca dispersá-los, os elementos que o confundem ou que o absolvem.

esse ponto, a sua atuação é inteligente e por vezes quase admiravel. O sr. Souza Costa defende a sua administração, mas nenhum dos seus carrascos da minoria conseguiu ainda obter dele uma absolvição á causa geral da Ditadura, a que ele pertenceu. Não é um regime e nem é uma definição de politica que estão em jogo: para o sr. Souza Costa está em jogo exclusivamente a sua própria pessoa, que deve independer de regimes, governos ou credos. Ainda o feroz individualismo, produzido naturalmente pelos governos de força.

Foi em seu favor que o ex-ministro da Fazenda leu, ontem, a sua segunda tese, para demonstrar — primeiro, que protegeu o lavrador; segundo, que salvou a economia do algodão e, terceiro, que protegeu o Tesouro Nacional. Tais vantagens, devidas inteiramente ao seu pulso de financista e economista, por si só absolveriam metodos menos legais em que se estribasse na sua administração. Sob esse ponto, toda a Assembléia concorda com o sr. Souza Costa, em que a politica do algodão não deu prejuizos ao pais, e coincide com o ex-ministro da Fazenda na observação de que a situação internacional favoreceu o nosso algodão, num momento particularmente dificil. Mas, já não concorda com ele, nos metodos empregados para o financiamento geral do algodão, que teriam dado preferencias de carater escandaloso ao sr. Hugo Borghi, através da sua Companhia de Anilinas, tambem a Assembléia não concorda com o sr. Souza Costa, quando este, defendendo a sua administração do algodão, procura centralizar todo o problema na economia algodoeira de São Paulo, quando outros Estados estavam envolvidos no mesmo esquema geral do governo.

Por exemplo, quando o sr. Souza Costa afirmava que no contrato entre o Banco do Brasil e o Tesouro, jamais houve limite de operações de finan-

(Continua na 4ª pag.)

Ouçam a ZYB-5 Radio Educadora do Natal

O MUSCULO DA ECONOMIA NACIONAL

Cristovam DANTAS
(Para os "D. A.)

Conseguiu o Brasil, depois de um esforço secular, erigir a estrutura de uma lavoura, que foi e continua a ser a maxima razão economica. Por isso mesmo, está no dever de empregar e nuclear todas as suas energias para impedir que ela se desagregue e esbarronde. O momento não comporta acrimonias nem acusações aos fatores multifarios que contribuiram nestes ultimos quinze anos para o declinio da cultura do "ouro vermelho" em nosso meio. O que as nações realmente viris e ansiosas de viver procuram fazer, em instantes que tais, é a mobilização de seus melhores cerebros e de suas mais altas inteligencias, visando impedir que o manto da miseria e do pauperismo as dégrade e infelicite.

Os que, por ignorancia ou má fé, acreditarem que poderá existir um Brasil vigoroso sem uma cafecultura prospera incidirão em erro grave. Desde que nos emancipamos politicamente, não fomos capazes de criar o arcabouço de uma lavoura, que tenha dado tanto ao nosso pais como o do café. Dificilmente, em nossa evolução futura, encontraremos um Pactôlo mais auspiciosa de que ela.

Portanto, é obrigação terçar armas a fim de que essa rubiacea continue a ser a viga-mestra do edificio de nossa exportação, a fonte de cambiais que nos habilite a importar do exterior os bens de produção imprescindiveis ao nosso mais rapido surto industrial, e o elemento numero um de vivificação de nossa existencia agraria.

Os que não estiverem devidamente familiarizados com o que representa o café á sobrevivencia economica do Brasil fariam bem em meditar sobre os algarismos que vamos expor. Em 1938, ano comercialmente normal, as exportações de certos artigos alimentares, materias primas e produtos minerais, de elevado valor internacional, carregaram para os povos abaixo indicados estas importancias, em milhões de dolares-ouro:

Trigo (Est. Unidos) ..	46
Milho (Argentina)	33
Açucar (Ind. Holand.)	15
Carnes (Argentina) ..	48
Chá (Ceilão)	37
Algodão (Egito)	53
Essencia de petroleo (Estados Unidos)	64
Cobre (Chile)	40
Estanho (Bolivia)	14
Café (Brasil)	79

Naquele ano, ou melhor antes de explodir o conflito europeu, o Brasil auferia, graças ao café remetido á sua clientela internacional, rendimento muito maior do que os paises mencionados na tabela acima, com a venda de produtos-chave, indispensaveis tambem ao fortalecimento de sua economia e á maior densidade de sua riqueza.

Ora, se, como afirmamos, até hoje o Brasil não logrou apresentar melhor manancial de riqueza e de euforia agricola do que o café, cometiriamos, então, verdadeiro delito economico, se não travassemos uma peleja renhida e implacavel a fim de não perdermos definitivamente a supremacia mundial, nesse setor. Proceder e agir de outra forma seria dar provas de um romantismo e de um nefelibatismo politico, tocando ás raias da loucura.

O SACRIFICIO DO NORTE

Depois das noticias da tragedia ferroviaria ocorrida em Sergipe, compungem as visões fotograficas do maior "engavetamento" já verificado no Brasil. Nos clichés estão a pequena maquina tombada e os veteranos vagões de madeira transformados num amontoado de escombros, muitos deles, por cumulo de infelicidade, soterrados por uma barreira que desabou com o choque e amortalha numerosas vitimas; a mais dramatica, contudo, destas inpublicaveis fotografias, é aquela em que são vistos os corpos de dezenas de nordestinos, gente humilde está-se a ver, á espera de identificação e sepultamento.

No drama das esquecidas e desgraçadas populações do norte faltava este capitulo do sacrificio em massa pelo elemento mecanico desorganizado. O seu sofrimento vem de longe, efeito de causas economicas e sociais, geograficas e até raciais, cantadas e detalhadas pela ficção e pela tecnica, nunca, entretanto, enfrentadas com decisão pelos nossos homens de governo.

Não fosse o exagero da desgraça, o numero de vitimas e as circunstancias do desastre, talvez a noticia não merecesse maiores atenções, esmaecendo a repercussão nas fronteiras do pequeno Estado. O que ocorreu, entretanto, merece um conhecimento maior, porque reflete o agravamento do sacrificio do norte nestes anos de guerra.

A desorganizada economia nordestina, de bases tão oscilantes, quase sempre fundada na importação de produtos essenciais em troca de materias primas, entrou em colapso quase completo com as restrições de transporte. Os nucleos do litoral viram-se desprovidos, não raro, dos seus tradicionais elementos de vida, como os de alimentação, e sua ligação com o interior tornou-se periclitante, acarretando, por consequencia, o estiolamento deste ultimo. Faltou ao sertanejo até o charque do Rio Grande, isto como exemplo do que foi a vida no norte em virtude da falta de ligação permanente com o sul. Em contacto mais direto com a luta, suportou meses a fio todas as provas, o racionamento mais drástico, o custo de vida mais absurdo e a mais completa falta de conforto urbano e rural. O material existente, parco e velho, entrou a sofrer desgaste irremediavel. Reduziram-se os trens, a carga acumulou-se nas plataformas das estações do interior como nos portos das capitais. Por isto é que o trem sinistrado levava, segundo se diz, mil passageiros, e as classes e vagões não ofereceram a menor resistencia quando a locomotiva, sem pressão para os freios, descarrilou depois de incontida e desabalada carreira trilhos a baixo.

Este desastre infortunado de Sergipe reflete a situação de carencia reinante no norte, e adverte sobre a extensão do que há a realizar para qualquer melhoria.

(Da "O Jornal" — Rio, 26-3-46).

O QUE E' URGENTE

AUSTREGESILO DE ATHAYDE
(Para os "D. A.)

Com esses tribunais populares para julgar os ladrões do povo, o governo confessa a propria incapacidade.

O caminho a seguir não é só o da repressão, simplesmente porque não é por falta de instrumentos repressivos que os generos escasseiam e estão caros.

Não bastava a policia, a comissão de tabelamentos e os mil outros aparelhos de fiscalização de que o Estado dispõe para castigar a exploração e torná-la impossivel?

Se não bastam, é que o problema e outro e não terá resolvido com os bodes expiatorios, carregados com as culpas da ditadura.

* * *

Qual a fonte das dificuldades economicas que o Brasil atravessa? E' a inflação. E quem responde por ela? São os quitandeiros, os donos de armazens, os feirantes, os proprietarios de açougues?

Não. E' o Estado que emitiu bilhões de cruzeiros em papel, praticando á larga e ás cegas o emissionismo, sob a sua forma mais ruinosa e injustificavel.

Sabemos a origem do mal; recusamo-nos, porém, a combatê-la, como um medico que deixasse a infecção da parte para atacar apenas a febre do enfermo.

* * *

Não sou feirante, nem quitandeiro, nem dono de açougue ou de armazem. Não tenho amigo nem parente que negocie em generos. Sou um pobre consumidor, submetido como os demais á ingrata sorte de comprar caro e mal.

Mas fico impressionado com essas soluções demagogicos, esses arreganhos do poder publico que para excusar-se dos seus erros e da sua incompetencia, engana o povo fazendo-o acreditar que está sendo vitima da ganancia, quando na verdade está pagando pelos dezoito biliões de cruzeiros que a ditadura lançou no meio circulante do Brasil.

Podem até estabelecer a pena de morte para os intermediarios, que esse rigor não aumentará os cereais e os generos, não incrementará o trabalho no campo, não melhorará os transportes, não reorganizará a economia e as finanças do Brasil. E isso, e não os tribunais populares, genero Revolução Francesa, é que é urgente fazer.

O que devemos á França

José Lins do REGO

(Copyright do Serviço Francês de Informação)

Há bem poucos dias um jornalista brasileiro, para combater a tolice de um confrade francês, que nos compara á Abyssinia, não vacilou em afirmar, em artigo enfatico: "nós do Brasil nada devemos á França".

Não me espantou a afirmativa, porque não há limite a paixão humana. Mas puz-me a meditar um pouco sobre o gesto de furia para me convencer de que não era a primeira vez que uma criatura se voltava contra o seu criador. Porque criaturas temos sido, nós do Brasil, desta grande França que tanto paga pelos erros de todos os homens.

Ai é que está o destino do povo francês, o de ser uma especie de canal por onde terão que passar as aguas de todos os movimentos de libertação do ocidente. Podem os ingleses dar um Shakespeare que é o poder maior do homem em competir com Deus na criação, podem os russos ter um Tolstoi, que se confunde com a natureza, mas ninguem terá a força de melhorar a natureza humana como o genio francês: E por isto será ele tão atacado pelos reacionarios, tão vitima dos erros que conduzem a sacrificios tremendos. O século XVIII que salvou o homem do medo, foi, em tudo, uma época da França. A França dera o seu corpo para as experiencias, sangrou de muito sangue generoso, para que um homem dos confins do mundo pudesse falar em liberdade, não como uma dadiva do céu, ou como um presente de tirano, mas como a condição essencial da especie. A liberdade, que faria a América, fôra uma conquista dos filosofos de França e um sacrificio doloroso dos tempos da Revolução. Quando caiu a Bastilha, em 89, não era uma fortaleza francesa, o carcere de franceses, que o povo de Paris derrubava. Ai estava, nas quatro paredes de pedra, o homem que se libertava. O sangue, a carne, o espirito, o animo, a dor, eram de franceses. Mas a liberdade que se conquistava era de todo o mundo. E' somente isto o que devemos á França.

Srs. DENTISTAS
Comprem
REEMBOLSO POSTAL
PREÇOS MODICOS
SORTIMENTO INCOMPARAVEL
Solicitem LISTA DE PREÇOS
DEPOSITO DENTARIO **MASETTI**

ALECRIM CLUBE

NOTA OFICIAL

O Alecrim Clube, realizará no dia 30 do corrente, animadissimo baile, em homenagem aos seus associados e exmas. familias, sendo iniciado ás 21 horas. Para esse festival, a-fim-de que seja obtido o melhor exito, a Diretoria está organizando com a máxima urgencia, o seu programa.

Os associados obterão ingresso com o recibo n.º 3. As reservas de mesas podem ser atendidas na séde do Clube, diariamente, das 7 ás 11 horas, ou pelo telefone 13-25. A mesma Diretoria avisa que não será concedido o ingresso a pessôas estranhas, sendo inutil insistir.

Natal, 19 de Março de 1946.

(a) Adauto Aurelio dos Santos, 1.º secretario.

Intersticio para promoção de funcionarios

Revogados decretos do governo anterior

RIO, 28 (Meridional) — O presidente da Republica assinou o seguinte decreto-lei:

"Art. 1.º — Ficam revogados os decretos-lei nos. 8.328, 8.372 e 8.397, de 10, 14 e 18 de dezembro de 1945, respectivamente.

Paragrafo unico — Ficam restabelecidas as disposições da legislação anterior, relativas ao intersticio para a promoção dos funcionarios publicos da União.

Art. 2.º — O presente decreto-lei entrará em vigor na data de sua publicação.

Art. 3.º — Revogam-se as disposições em contrario".

Registros de Professores e Diplomas

Trata-se de registros de professores de acordo com o Dec.-Lei n.º 8.777, do corrente ano, e bem assim de qualquer assunto referente ao ensino em geral, e prestamos informações sem compromisso mesmo de processos em andamento.

A garantia dos nossos serviços está em não cobrarmos adiantadamente para o interior. Trabalhamos pelo sistema de Reembolso Postal.

"BUREAU UNIVERSITARIO"
Direção de Waldyr Eugenio de Menezes
Av. Almirante Barroso, 11 — 1.º andar — Tel. 42-5191
Caixa Postal N.º 3.932 — RIO DE JANEIRO

Agarre seu homem

De VERONICA DENGEL
(Autora de "BELEZA E PERSONALIDADE")

—***—

Tradução de SUZANA FLAG
(Autora de "MEU DESTINO E' PECAR")

—***—

Nenhuma mulher poderá esquecer os conselhos deste livro. ATENÇÃO: O capitulo lacrado só poderá ser lido pelas mulheres.

—***—

Pedidos pelo Reembolso Postal, sem aumento de preço, á rua do Livramento n.º 191 — RIO
PREÇO: Cr$ 40,00
Em todas as livrarias
Uma edição CRUZEIRO

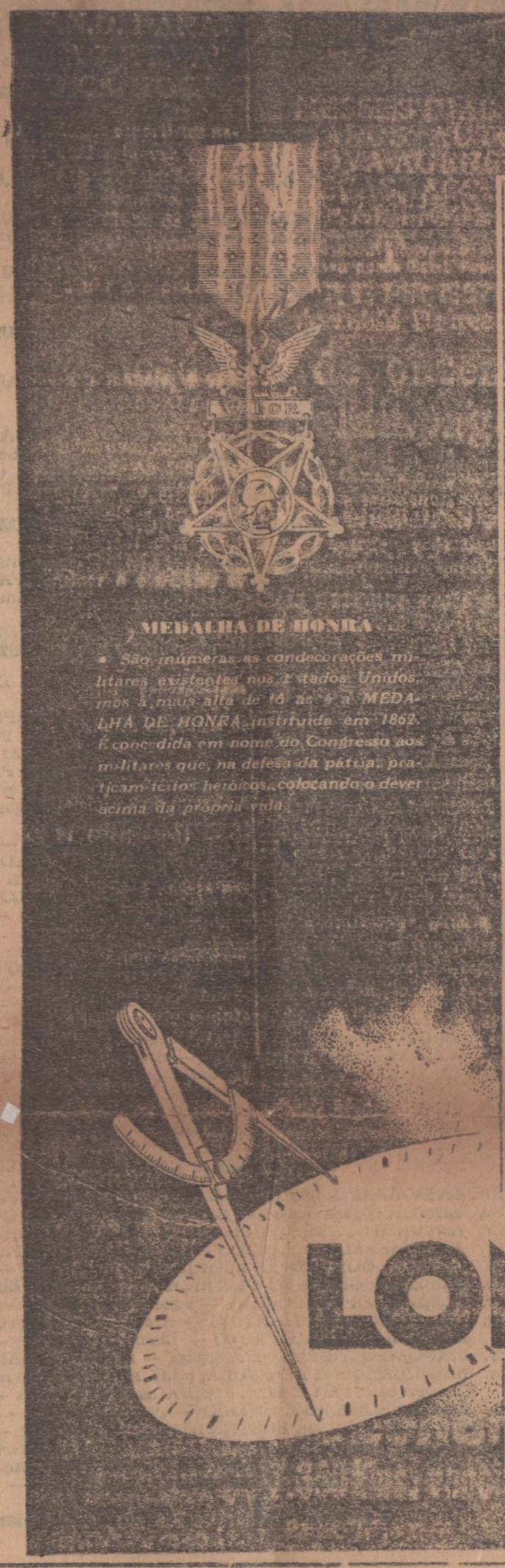

O Comando do Destacamento

AGRADECE FELICITAÇÕES AO DIRETORIO ESTADUAL DO PARTIDO DE REPRESENTAÇÃO POPULAR

O Diretor Estadual do Partido de Representação Popular recebeu o seguinte:

"Ministerio da Guerra — 7.ª Região Militar — Destacamento de Natal.

Oficio n.º 192-Sec. — Natal — Rio Grande lo Norte.

Em 19 de Março de 1946.

Do Cel. Cmt. do Destacamento de Natal.

Ao Ilmo. Sr. Diretor Estadual do Partido de Representação Popular.

Assunto: Agradece felicitações: —

I — Este Comando agradece, penhorado, a V. S., as felicitações que lhe foram enviadas, por ocasião da comemoração do primeiro aniversario da conquista de "Monte Castelo", pelas nossas Forças Expedicionarias Brasileiras.

II — Apresento a V/S. protestos de estima e consideração os mais elevados.

(a) **Alvaro de Sousa Bezerra**, coronel Comandante do Destacamento de Natal.

***

Seja fiel ao jornal que lhe é fiel.
"O DIARIO"

Edição de hoje
Cr$50,0

Comercio-Transportes-Finanças

O PORTO

Saidas: Ontem, o Itaité, para o norte. Hoje, o West Point, para o sul; o iate S. Francisco, para Areia Branca.

LOIDE BRASILEIRO

Da linha Porto Alegre-Cabedelo, o cargueiro Bandeirante estenderá viagem até Natal, devendo chegar dia 1 de abril, exclusivamente para deixar aqui 310 toneladas de carne frigorificada e mercadorias diversas para as forças americanas e 4 viaturas para o exercito brasileiro. Dêste porto retornará ao sul sem tomar carga, de vez que sua praça está reservada para abarotar em Cabedelo e Recife.

CIA. COSTEIRA

Para o norte prosseguiu ontem o Itaité, levando, como passageiros:

Para Fortaleza: Antonia Alves da Rocha e uma menor, José Marcelo P. Montenegro, João Teixeira Moura, Aldo Fonseca Tinoco.

Para S. Luiz: Candida Lira Lucena, Iracema Lira de Lucena, Geni Lira de Lucena, Iraci Lira de Lucena.

Para Belem: Brigitte, Roberto Luiz, Erika e Laura Brasileiro Riebiseh.

Em 2ª classe, 5, em 3ª 25.

EMBARCAÇÕES A VELA

Para Areia B

hoje o iate S. Francisco. Não tomou carga nêste porto.

AVIAÇÃO
PANAIR DO BRASIL

Do PPPCA, que de Belém passou ante-ontem para o Rio desembarcou:

De Fortaleza: Jorge Dumaresq Jr.

Aqui embarcou:

Para Recife: Nestor Vieira da Silva.

De correio, tomou 565 kgs.

PAN AMERICAN AIRWAYS

Da Europa chegou hoje o NC-88884, que retornará á Lisboa amanhã pela manhã.

NOTICIAS SOBRE AVIAÇÃO

TRIMILIONARIO DA CRUZEIRO DO SUL — Ao sobrevoar ontem, a Lat. 30º, no Uruguai, vôo Rio-Buenos Aires, completou seu terceiro milhão de quilômetros de vôo o antigo rádio-navegador e atual piloto e instrutor de rádio-navegação Auderico Silverio dos Santos.

E' êle atualmente, o homem mais voado da America do Sul, o primeiro a atingir essa elevadissima quota de quilometragem, conquistando, desta forma, o honroso titulo de 1º Piloto Sul-Americano Tri-Milionário do Ar.

E' justo, pois, o grande jubilo que domina a "Cruzeiro do Sul" por tão auspicioso acontecimento, que honra não sómente essa veterana organização, como tambem, a própria aviação brasileira.

—

REPARTIÇÕES PUBLICAS

A Recebedoria de Rendas arrecadou:

Dia 19	41.731,60
Dia 20	48.853,80
Dia 21	48.935,60
Saldo do mês anterior ..	549.195,70
Recolhido pelo Saneamento	
Dia 19	7.989,40
Dia 20	1.912,90
Dia 21	11.373,00
Total geral	1.761.563,70
— A Alfandega arrecadou:	
Dia 26	23.893,10
Dia 27	83.340,70
— A Prefeitura arrecadou ontem	80.605,80

Zoraide Aranha no Aéro Clube, sábado vindouro

No proximo sábado, ás 20 horas, a diretoria do Aéro Clube promoverá uma festa de interessante significação artistica, com o concurso da renomada declamadora brasileira Zoraide Aranha.

O programa, que está sendo organizado para o recital em apreço, é inteiramente inédito para o publico natalense e será divulgado oportunamente.

A diretoria do sodalicio do Tirol, no intuito de que essa noite de arte se revista de um cunho brilhante, desde que constitue uma homenagem da declamadora patricia á sociedade natalense, espera um grande comparecimento de seus associados.

Informamos que as pessôas extranhas ao Clube será franqueado o ingresso, uma vez que se façam acompanhar de um socio.

60

Cronica Social

ANIVERSARIOS

HOJE

Senhores

Jobel Tinoco, funcionário da Contadoria Seccional da Casa da Moeda, no Rio de Janeiro.

Senhoras

Aline Martins Campos, esposa do sr. Geraldo Campos, funcionário do Instituto de Aposentadoria e Pensões dos Comerciários.

— Helena Cico Lima, esposa do dr. Nestor dos Santos Lima, presidente do Instituto Histórico do Rio Grande do Norte, membro da Academia Norte-Riograndense de Letras e elemento de relevo dos nossos circulos sociais;

— Maria de Lourdes Cabral, esposa do sr. João Cabral Filho, Inspetor do Sal;

— Helena Gurgel Guedes, esposa do sr. Jaime Fernandes Guedes, residente no Distrito Federal.

Jovens

Jorge Mauricio de Macedo atualmente incorporado á nossa Marinha de Guerra.

— José Aureliano do Nascimento, filho do sr. José Carlos do Nascimento, funcionário da Panair do Brasil S. A.

Senhoritas

Zélia e Lelia Santiago, filhas do sr. Sérgio Santiago, secretario do Colégio Estadual, e de sua esposa d. Séfora Ramos Santiago, professora do Grupo Escolar "João Tiburcio".

PROMOÇÕES

Foi promovido ao posto de tenente-coronel, o major Rubens Guilherme de Almeida, comandante do 2º G.M.A.C. sediado em Natal.

FALECIMENTOS

Faleceu, no dia 23 do corrente, a sra. Joana Maria de Oliveira, esposa do sr. Francisco Gonçalves de Oliveira, funcionário federal e progenitora do sr. Francisco Capistrano, comerciante nesta capital.

UM TATICO

(Conclusão da 2ª pag.)

ciamento, salientando que o objetivo da lei vigente era exclusivamente o amparo do algodão, e de modo a absolver os financiamentos sucessivos e astronomicos á firma do sr. Borghi, retrucou o paraibano Plínio Lemos: "Nesse mesmo periodo de financiamento em massa, a uma firma do sul, nós na Paraiba tudo pediamos e nada recebiamos de V. Excia." O sr. Souza Costa não respondeu, pois a acusação de um algodoeiro do norte não estava prevista nas linhas da sua defesa ou, conforme quis o orador, da sua explicação. E, quando em choque com o sr. Prado Kelly, sobre uma interpretação juridica de decretos, que se completam ou se destroem, o sr. Souza Costa, com um "fair play" irrecusavelmente admiravel, pediu que o sr. Mangabeira fosse o juiz da contenda. Mas este respondeu com secura: "Fale sobre o caso Borghi, o queremismo".

Ora, o sr. Souza Costa não deseja, exatamente, o debate no ambito estrategico. O caso Borghi e o queremismo, são um resvaladouro para o terreno politico, e o sr. Souza Costa quer defender apenas o sr. Souza Costa. E não há negar que o faz com sutileza, inteligencia e bom raciocinio. Esses atributos, contudo, não estão servidos, no caso em foco, por um bom lastro de provas. O ex-ministro da Fazenda possue os seus documentos, alguns dos quais são desconhecidos pelos seus acusadores, e os usa com oportunidade e malicia. Em alguns momentos, chegou a confundir a acusação, mas um exame mais detido de sua tese de ontem confirmará que em varios pontos, deixou claros que as oposições coligadas enfocarão ainda. O sr. Soares Filho, por exemplo, não se conformou com as explicações geraes do deputado gaucho, oferecendo novas deduções de carater juridico para o encadeamento de provas apresentadas anteriormente pelo sr. Amando Fontes.

E, para o climax da sessão, leu um documento secreto da policia de São Paulo, segundo o qual o sr. Borghi estava unido a outros elementos, contra a economia do algodão naquele Estado. Adiantava tal documento que foi montada uma prensa com o fim de falsificar tipos de algodão, a serviço do sr. Borghi. Este, calado até então, ergueu-se transfigurado, e proclama que se trata de mais uma infamia dos seus inimigos, infamia que será esclarecida nos proximos dias. O sr. Souza Costa, já então, não estava presente: todo o PSD tambem se retirara do recinto; o sr. Soares Filho falava para um pequeno grupo de udenistas, trabalhistas e para o sr. Borghi. E o algodão não sairá do cartaz da assembléia, esta semana.

Leiam o DIARIO

MEDICOS

DR. MANOEL VITORINO
Doenças do sistema urinário
(Ambos os sexos)
Doenças do sistema genital masculino.
OPERAÇÕES
Doenças venereas em geral
Consult.: Rua Cel. Bonifácio n.º 329 — Natal — Tel. 10-29

DR. ALVARO VIEIRA
(Chefe de Clinica Cirurgica do "Hospital Miguel Couto"
CLINICA DE SENHORAS
OPERAÇÕES
ELETRICIDADE MEDICA
Ondas Curtas — Eletro-Coagulação — Bisturi Eletrico
Consultorio: Das 10 ás 12 e das 14 ás 18 horas. Av. Fone: 1284
Residencia: Av. Getulio Vargas, 704—Fone: 1423
Natal - Rio G. do Norte
Duque de Caxias, 198 (Casa terrea)

ADVOGADOS

RAIMUNDO NONATO FERNANDES
Advogado
Escritorio: Av. Duque de Caxias, 206 - 1º andar
Res.: Deodoro, 411
— Natal —

ALIANÇA DA BAHIA CAPITALIZAÇÃO S.A.

COMPANHIA BRASILEIRA PARA INCENTIVAR O DESENVOLVIMENTO DA ECONOMIA
SÉDE SOCIAL: BAHIA - CAPITAL SUBSCRITO: CR$ 2.000.000,00
CAPITAL REALIZADO: CR$ 500.000,00

AMORTIZAÇÃO DE FEVEREIRO DE 1946

08.910 05.283 04.019 00.679 00.686

AMORTIZADOS COM 120 MIL CRUZEIROS
Srs. SILVA REGIS & CIA. — Campo Formoso — BAHIA

AMORTIZADOS COM 60 MIL CRUZEIROS
Sr. ANTONIO FRUCT, para sua filha ODETE — Curitiba — PARANA'

AMORTIZADOS COM 30 MIL CRUZEIROS
Sr. AMAN GIANINI — São Paulo — SÃO PAULO
Sr. JOSE' MARIA MOREIRA — CAPITAL FEDERAL
Sr. ANTONIO SABOIA — Manáus — AMAZONAS
Sr. JOSE' ANTONIO CALEJA — Belém — PARA'
Sr. RICARDO JORGE MURAD — São Luiz — MARANHÃO — (Liberado)
Sr. LEANDRO MAYNARD MACIEL — Aracajú — SERGIPE — (Liberado)
Dr. AGENOR BRANDÃO — Salvador — BAHIA — (Liberado)
Srs. M. SANTOS, FILHO & CIA. LTDA. — Belém — PARA' — (Liberado)

AMORTIZADOS COM 24 MIL CRUZEIROS
Dr. ALCIDES DINIZ DE ANDRADE — Belo Horizonte — MINAS GERAIS
Sr. EDMUNDO ANTONELLI — São Paulo — SAO PAULO
Sr. FRANCISCO NUNDIM GUIMARAES — Planaltina — GOIAZ
D. MARIA LUCI VAINI — Curitiba — PARANA'

AMORTIZADOS COM 12 MIL CRUZEIROS
Sr. JOSE' I. TEIXEIRA, p.s.f. José Irineu — S. João Del Rei — M. GERAIS
Sr. ARI BARBOSA — CAPITAL FEDERAL
Sr. JOSE' ANTONINO RIBEIRO DE FREITAS — CAPITAL FEDERAL
Sr. STEFAN KROTOSZYMSKI — São Paulo — SAO PAULO
Sr. FRANCISCO MAZZA — São Paulo — SAO PAULO
Sr. BENEDITO SANTINI — Cerqueira Cesar — SAO PAULO
D. AISA PEREIRA VIARIZ BORGES — Santo André — SAO PAULO
Sr. CANDIDO NERES, p.s.f. DELSON — Carlos Chagas — MINAS GERAIS
Sr. MARIANO GONTARSKI — Irati — PARANA'
Dr. CLEMENTE CONSENTINO JUNIOR — Matauna — GOIAZ
Sr. AUGUSTO JOAQUIM PORTELA — CAPITAL FEDERAL
Sr. CARLOS VEIGA SOARES — CAPITAL FEDERAL
Sr. GILDO MARCHETTI — São Paulo — SAO PAULO
Sr. JOSE' MATULINO DE ASSUNÇAO, p.s.f. EDISON — Caruarú — PERNAMB.
Sr. GLAFTON DE CAMPOS — Aracaju — SERGIPE
Sr. MANOEL SOARES RIBEIRO — Nazaré — BAHIA
Sr. ARTUR DE FREITAS BRAGA — Rio Grande — RIO G. DO SUL — (Liberado)
Sr. ALCIDES GOBBI — Igarapava — SAO PAULO — (Liberado)
Sr. ARI COSTA E SILVA — Arapongas — PARANA' — (Liberado)
Sr. ANTONIO BUZAITO — São Paulo — SAO PAULO — (Liberado)
Sr. EMILIO FERREIRA DESSA — CAPITAL FEDERAL — (Liberado)
Sr. MARCOS PEREZ — Ubirama — SAO PAULO — (Liberado)
Sr. JACOMO BARRINELLI — Sertanopolis — PARANA' — (Liberado)
Sr. DEGENTAL XAVIER TEIXEIRA — Goiania — GOIAZ — (Liberado)
Sr. JOAQUIM ANTONIO FERREIRA — Limeira — SAO PAULO — (Liberado)
Dr. OSVALDO SOARES — Fortaleza — CEARA' — (Liberado)

AMORTIZADOS COM 6 MIL CRUZEIROS
Srs. CARVALHO, LEITÃO & BATISTA LTDA. — CAPITAL FEDERAL
Sr. HEITOR GUIMARAES — Rio Grande — RIO GRANDE DO SUL
Sr. ANTONIO SOARES DA SILVA, p.s.fs. Valter e Valdemar — Goiania — GOIAZ
Sr. JOSE' BENEDITO SANTOS — Taubate — SAO PAULO
D. AMELIA GONÇALVES MARQUES — Sao Paulo — SAO PAULO
Sr. ALBERTO GUSTAVO DIETRICH — CAPITAL FEDERAL
Sr. ALMIRO LOPES MARTINS — Fazenda Jarum — Territorio de PONTA PORA
Sr. CAIO MACHADO MARTINS — Aracui — ESPIRITO SANTO
Sr. ANTONIO ALVES CANUTO — Limoeiro do Norte — CEARA'
Sr. MANOEL QUADROS, p. s. esposa — Itajuipe — BAHIA
Sr. ARCHIBALDO L. DE PAULA, p.s.fs. Alberico e Jandira — Andarai — BAHIA
CIA. PAULISTA DE ELETRICIDADE — Sao Carlos — SAO PAULO — (Lib.)
Sr. EGIDIO BONE, p.s.f. ONESIO — Pariquera-Assu — SAO PAULO — (Lib.)
CIA. PAULISTA DE ELETRICIDADE — Sao Carlos — SAO PAULO — (Lib.)
Sr. VALENTIM LAMBERTI — Mun. de Itaguassu — ESPIRITO SANTO — (Lib.)
Sr. JOSE' RODRIGUES DOS SANTOS — Araioses — MARANHAO — (Liberado)
Sr. EDGAR E. SCHRRER, p.s.f. Heitor — S. Leopoldo — R. G. DO SUL — (Lib.)

O proximo sorteio realizar-se-á em 29 de Março de 1946

Correspondentes Regionais:
CESAR & CIA. LTDA. — RUA CEL. BONIFACIO, 175 — NATAL

"O Melhor Titulo DENTRO DO Melhor Plano PELA Melhor Sociedade de Capitalização"

RADIOFONIA

O segundo aniversário do "Programa do Lar", da ZYB-5, será festivamente comemorado no próximo domingo, com uma apresentação gigante. Assim sendo, diretamente do auditório, ás 10 horas, um grande programa será oferecido, com atrações e distribuição de prêmios interessantes. Tambem elementos do cast da Rádio Educadora de Natal tomarão parte nesse acontecimento.

Logo após, ou seja, ás 11 horas, o Rádio-Teatro Poti retornará ao ar, para apresentar um grande trabalho dramático de Edu de Carvalho, dividido em três sequencias: "Almas em Conflito". Essa peça, terá o concurso de Alba Azevedo, Maria Célia, Genar Vanderlei, Hiram Pereira, Eider Furtado e outros.

-o-

"Album da Boa Musica", o notavel programa que vem sendo oferecido ultimamente pela ZYB-5, apresentará, amanhã, das 21 ás 22 horas, a Grande Orquestra Sinfônica da National Broadcasting Company, dirigida por Arturo Toscani, na execução da "Suite do Bailado Quebra-nozes" e Concêrto para Piano e Orquestra em Si Bemol", de Tschaikowsky.

-o-

A's 19 horas de amanhã, teremos mais uma audição de "Seleções Associadas", com grandes numeros do cancioneiro popular do Brasil, com interpretes máximos do cast associado carioca.

PROGRAMA PARA HOJE

17.00 — Vesperal Alegre
17.30 — Programa do Lar
17.45 — Musica variada
18.00 — Ave Maria
18.03 — Páginas Selecionadas
18.20 — Panorama Esportivo
18.30 — Aventuras de Tarzan
18.45 — Programa Oficial do Estado
19.00 — Joias Musicais
19.30 — Noticiário Radiofonico do D.N.I.
20.00 — Maria Isabel
20.20 — Quartêto "Alberto Maranhão"
20.45 — Zezé Gomes
21.00 — 9º Capitulo de "O Grande Pecado" — Novela
21.30 — Melodias do Passado
22.00 — Bôa Noite — Encerramento

"O DIARIO" é o jornal de maior VENDA AVULSA da Capital



...de Explendida Fragrância e Magnífica Qualidade!

Eis porquê esta magnífica Água de Lavanda Gaby agrada a todos. Adote-a também, como estão fazendo as Senhoras e Cavalheiros de bom gôsto. Suave, discreta e refrescante, a Água de Lavanda Gaby não tem similar. Use-a e comprove a alta qualidade da Água de Lavanda Gaby.

ÁGUA DE LAVANDA GABY

Faz bem quanto o extrangeiro

PRODUTO DA PERFUMARIA GY

A delegação do Flamengo retorna ao Rio

Fracassou a projetada excursão a Pernambuco — Possibilidades da vinda do Ipiranga da Bahia

A projetada excursão do tricampeão carioca a Pernambuco fracassou, pois a delegação do Flamengo, que se encontrava na Bahia, regressou ao Rio na noite de ante-ontem, por via aérea.

O Ipiranga, entretanto, continua em Recife, e ali saldará hoje á noite o ultimo compromisso de sua temporada na capital pernambucana, frente ao esquadrão do Nautico.

Há, assim, esperanças de uma resposta afirmativa á proposta que, por intermédio do desportista Edgar Beltrão, fez ao clube bahiano a Federação Norte-Riograndense de Desportos no sentido de uma exibição do Ipiranga nesta capital.

Até o momento, porém, de encerrarmos o nosso expediente, nada se sabia, ainda, sobre os resultados das negociações que estão sendo feitas para a visita dos desportistas da "boa terra" a Natal.

Oportunidades

ALUGAM-SE as seguintes salas proprias para consultorios medicos ou escritorios de advogados, etc. No Edificio BILA, 2º andar, salas 203 e 208. A tratar na Importadora Severino Alves Bila S. A., Rua Silva Jardim, 86.

—

VENDE-SE um balcão "Frigidaire" duplo, com capacidade para três caixas de cerveja e uma de guaraná. Tratar á rua Vigario Bartolomeu, 540.

—

VENDE-SE confortavel residencia á Travessa Meira e Sá nº 241 (Bairro Vermelho). Negocio diréto a tratar na mesma.

—

CUIDADO, NÃO SE ESQUEÇA!

A' Rua Ary Parreiras, 254, costura-se camisas, pijamas, cuecas, sob medida e colarinho de diversos tipos. Tudo a gosto do dono.

—

OTIMO PONTO

CASA SANTA MARIA — Vende-se mediante balanço esta Mercearia, com todos os seus pertences. Aluga-se o predio sob Contrato. Otimo local para vendas a varejo e grosso. Trata-se no mesmo. Praça Pedro II, 1037.

—

PRECISA-SE de uma copeira. A tratar na Avenida Duque de Caxias, 216 — Ribeira.

O Corintians derrotado em Minas

BELO HORIZONTE, 28 (Meridional) — O Atlético Mineiro e o Corintians, de São Paulo, voltaram a medir forças ontem á noite, em "match" de desempate.

"match" desempate.

O encontro, que teve um desenrolar dos mais movimentados, finalizou com a vitoria do Atlético pela contagem de 3 x 2.

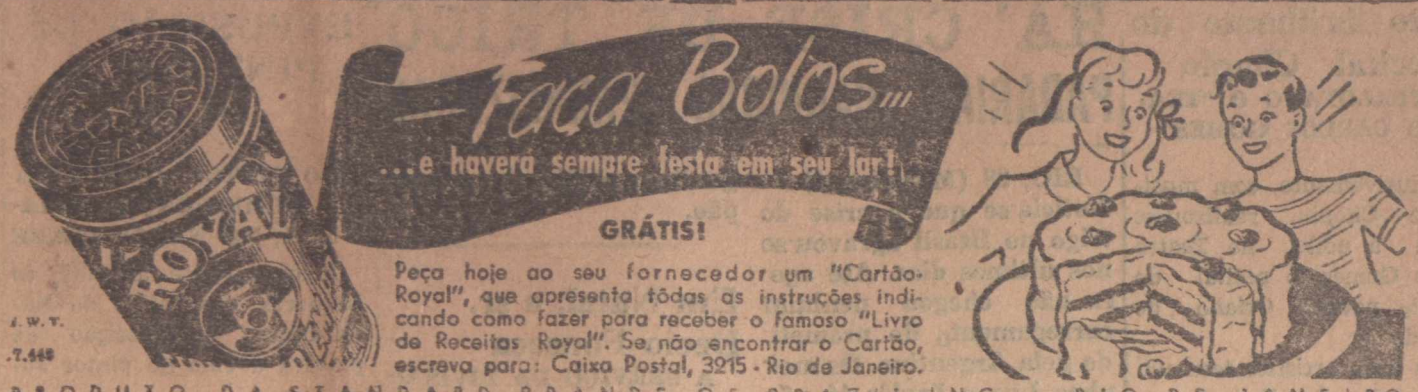

Os vencedores de ontem no Torneio Relampago

RIO, 28 (Meridional) — Em prosseguimento ao Torneio Relampago foram realizados ontem á noite mais dois jogos, Vasco x Botafogo e Flamengo x América.

No encontro entre botafoguenses e vascainos, a turma do campeão de 45 levou a melhor pela contagem de 8x4.

O prelio entre Flamengo e América terminou empatado de 2x2.

O CORINTIANS DESINTERESSOU-SE DO CONCURSO DE ARI

RIO, 28 (Meridional) — Segundo consta nos circulos esportivos daqui, o Corintians desinteressou-se pelo concurso de Ari, goleiro do Botafogo. Adianta-se, agora, que o gremio bandeirante está se interessando por Jurandir reserva de Luiz no Flamengo.

Informa-se que Jurandir está disposto a aceitar a proposta do Corintians pois não se mostra satisfeito com as condições de reserva do Flamengo, quando pode figurar como titular noutro quadro.

MAIS REFORÇO PARA O FLUMINENSE

RIO, 28 (Meridional) — O Fluminense está agindo ativamete no sentido de reforçar o seu quadro. Depois de contratar Pé de Valsa e Ademir, está agora em entendimentos com o zagueiro Mundinho, do São Cristovão, cujo contrato termina no dia 30 de abril próximo. Há tambem um centro-médio do Vasco nas cogitações do tricolor. Nilton, reserva do Vasco, tem passe do clube e até agora não comunicou á Federação que se interessa por ele.

O FLAMENGO EXCURSIONARA' A' VITORIA

RIO, 28 (Meridional) — O Flamengo está em grandes preparativos para sua próxima temporada em Vitoria. O conjunto rubro-negro realizará na capital espiritosantense três partidas, enfrentando, entre outros clubes, o Sandanha da Gama.

Ouçam ZYB-5 Radio Educadora de Natal

1946 será o ano de Jair

RIO, 28 (Meridional) — Falando á imprensa sobre o caso de Ademir, o sr. Diogo Rangel, diretor de futebol do Vasco, declarou que o clube não podia atender ás exigencias do pai de Ademir.

Diogo Rangel frizou que este ano será o ano de Jair.

TOSSE? BRONQUITES? VINHO CREOSOTADO (SILVEIRA)

Vitorioso o Palmeiras no jogo de ontem

SÃO PAULO, 28 (Meridional) — No inter-estadual disputado, ontem á noite, em Pacaembú, entre as equipes do Palmeiras e do Botafogo, do Rio, saiu vitorioso o quadro paulista pela contagem de 2 x 1.

Clinica de Senhoras do Dr. Etelvino Cunha

(Especialista)

Cursos de aperfeiçoamento no Rio de Janeiro e S. Paulo

Doenças de Senhoras — Partos

Ondas ultra-curtas, bisturi eletrico, eletrocoagulação, etc.

Cancer — Tumores

Consultorio: Rua Cel. Bonifacio, 222 — Fone 10-82

Consultas: Das 15 horas em diante, excéto aos sábados.

Residencia: Praça André de Albuquerque, 834 Fone 13-78.

Whiskies-Champanhes-Cervejas-Guaranás

Vinhos nacionais e estrangeiros

CONHAQUES E OUTRAS BEDIDAS

O maior sortimento da praça

Para sua festa de aniversario faça-nos a sua encomenda

ARMAZEM NATAL

Av. Rio Branco, 565 — Fone 12-10 — Caixa Postal, 26 — End. Tel. "QUINHO"

ESTIVAS, CEREAIS, CONSERVAS, FRUTAS ENLATADAS, SABONETES, PAPEL MANILHA E ALMASSO, VASSOURAS E ESPANADORES, OLEOS COMESTIVEIS, CHARUTOS E UM SEM NUMERO DE OUTROS ARTIGOS DE PRIMEIRA QUALIDADE

BEBIDAS GELADAS A QUALQUER HORA

Vendas em grosso para o interior

DIFICULDADES BRASILEIRAS

Ameaçado o Rio de Janeiro de ficar sem pão

Exito brilhante do recital Chopin

SUPERLOTADO O "TEATRO CARLOS GOMES"

Exclusivamente com musicas de Chopin, realizou-se ontem á noite, no Teatro Carlos Gomes, o recital do pianista patricio Oriano de Almeida.

Esta festa artistica teve um cunho de alta distinção e brilhantismo como há muito não via a nossa capital.

Autenticamente superlotada estava a nossa velha casa de diversões, e a assistencia não regateou os seus aplausos entusiastas á arte, á sensibilidade e á tecnica de Oriano de Almeida, sem duvida num dos seus grandes momentos musicais.

O programa executado incluiu algumas das mais belas peças do genial polonês, inclusive "poloneises", estudos, mazurcas, valsas e noturnos.

O caminhão foi de encontro ao edificio

FUGA DO MOTORISTA

Ontem, ás 11 horas, o caminhão n.º 10-42 — R.N., quando trafegava pela avenida Presidente José Bento, foi de encontro a residencia do guarda n.º 45, João Almeida Bezerra, danificando a fachada da mesma.

Preso em flagrante, conseguiu, no entanto, evadir-se o motorista, não tendo sido possivel, até a manhã de hoje, a sua captura.

Em consequencia do fato, encontra-se gravemente enferma a esposa do referido guarda, que se acha em estado de gravidez.

Viajavam, no referido veiculo, os seguintes passageiros: sr. Carlos Pedro, Vicente Soares, Augusto de Oliveira e uma senhora.

Na Inspetoria Estadual do Transito está correndo o competente inquerito.

Virilidade Força ! Vigor!

Com o tratamento pelo reputado produto OKASSA—A' base de **Hormônios** (extratos glandulares) e **Vitaminas** selecionadas, OKASSA é uma medicação racional e de alta eficácia terapêutica, em todos os casos ligados diretamente a pertubações das glandulas genitais; OKASSA combate vigorosamente: debilidade viril e organica e mtodas as idades, sob a forma de insuficiencia glandular ou vitaminal, senilidade precoce, fadiga e perda de memoria no homem; frigidez e todas as pertubações ligadas aos orgãos aerminativos, idade critica, obesidade e magreza, flacidez da pele e rugorisidade da cutis, na mulher. OKASSA (importado diretamente de Londres) proporciona **Juventude, Saude, Força e Vigor.** Peça fórmula "prata" para homens e fórmula "ocro" para mulheres, em todas as boas Drogarias e Farmacias. Informações e pedidos ao Rep. e Dit. — **Agencia Miranda Ltda. Rua Nisia Floresta, 93 — NATAL.**

HA' CRISE DE TRIGO
PADARIAS CARIOCAS PARALIZADAS

RIO, 28 (Meridional) — Noticia-se que a crise do trigo no Brasil agravou-se nos ultimos dias. Até agora não chegou nenhum carregamento do prometido pela Argentina. Os moinhos Luz e Inglês já não fornecem mais os produtos ás padarias locais, pois os seus estoques esgotaram-se. O unico moinho que dispõe de trigo está racionando o produto. Os pedidos das padarias sofreram uma redução de cerca de 80 %. Acrescenta-se que varias padarias cariocas estão fechando as suas portas por falta de trigo. Admite-se que, se até 1.º de Abril não chegar carregamento da Argentina, o Rio ficará sem pão.

Em Natal, o sr. Décio Fonseca

A SERVIÇO DA DIVISÃO DE HIDROGRAFIA DO D. N. P. R. C.

Encontra-se em Natal, desde ontem, o sr. Décio Fonseca, diretor da Divisão de Hidrografia do Departamento Nacional de Portos, Rios e Canais.

Esse alto funcionario federal viaja pelo norte no interesse do serviço que dirige, devendo partir amanhã, para o Recife.

No aeroporto de Parnamirim, o sr. Décio Fonseca foi recebido pelo sr. Astrogildo Segundo, atualmente na chefia da Fiscalização do Porto de Natal e outros funcionarios.

EXPOSIÇÃO DE PINTURA A OLEO

DO PINTOR JOSE' LIRA — INAUGURAÇÃO, AMANHÃ, NO NATAL CLUBE

Inaugurar-se-á amanhã, ás 16 horas, nos salões do Natal Clube, a exposição de pintura a oleo do pintor José Lira.

O artista conterraneo exibirá numerosos quadros de sua autoria, dos quais diversos estilos e inspirações.

O ato será solene, contando com a presença do Interventor Ubaldo Bezerra.

Ontem á tarde, recebemos a visita do pintor José Lira, que nos trouxe, em companhia do sr. Adalberto Marques, um convite para a solenidade inaugural.

Ouçam ZYB-5 Radio Educadora de Natal

440. aniversario do Instituto Hist. e Geografico
Solenidades de amanhã á noite

Transcorre, amanhã, o 44º aniversario da fundação do Instituto Historico e Geografico do Rio Grande do Norte.

A grata efemeride, que tanto é festiva como comovedora para os seus socios e dirigentes, tem prestado os mais assinalados serviços ao Estado e ao povo norte-riograndenses, mantendo abertas ao publico a sua Biblioteca, Arquivo e Museu, e facultando a outras sociedades cientificas ou culturais a sua séde para gratuito funcionamento dessas entidades.

"A Revista", que já conta mais de 30 volumes, refertos de trabalhos de valor incontestavel, tem circulado sempre que possivel, e brevemente estará no prelo, com o seu volume relativo a 1941-1943.

Em razão da data aniversaria e na forma dos Estatutos em vigor, haverá amanhã, ás 20 horas, sessão solene, na séde social, para a comemoração da data e para a recepção dos novos socios efetivos, dr. Anfiloquio Camara, e srs. Manoel Rodrigues de Melo e Otacilio Cavalcanti, eleitos em sessão de 10 do mês corrente, não havendo convites especiais, mas, a diretoria receberá com praser quantos queiram associar-se á solenidade de amanhã e, desde logo, agradece a presença de seus associados e amigos.

A CIDADE

Não há duvida: o esforço de alguns comerciantes potiguares, adquirindo a fiação de Wharton Pedroza S. A. e impedindo dessa fórma a transferencia da fábrica para outro Estado, evidentemente, contrasta com a atitude de uns tantos ricaços de nossa terra que tão depressa fizeram fortuna, nada mais acharam razoavel a fazer, do que transferir-se com armas e bagagens para o sul do pais em busca de maiores rendimentos para o seu capital.

Naturalmente os que adquiriram a fábrica, esperam da mesma auferir resultados compensadores o que não deixa de ser razoavel. Todavia, direta ou indiretamente, estão prestando valioso serviço ao desenvolvimento industrial do Estado e cooperam assim em sua riqueza e em seu progresso.

Os outros, não: Ganharam muito dinheiro aqui mesmo e até com muita facilidade, e quando alguma coisa de util estariam em condições de fazer pela terra que lhes proporcionou a fortuna, abandonam a pequenina cidade num exemplo tipico de ingratidão pela terra que tão boa acolhida lhes dera. E o que é peor, é que a coisa não vem de hoje. Contam-se por dezenas os capitalistas que aqui enriqueceram e que hoje gosam a fortuna no Rio de Janeiro e em S. Paulo, sem quaisquer preocupações pelo Estado que lhes permitiu tais possibilidades. Muitos, nem fazem questão mesmo de dizer que nasceram no Rio Grande do Norte e preferem viver quasi anônimos nas grandes cidades, certos de que os juros de seu capital por maiores que são, lhes oferecem o bem estar, a vida sã e a alegria que estavam habituados a desfrutar na cidade que estupidamente abandonaram. Mas, uma vez, ali, não são mais capazes nem mesmo de contribuir com a minima parcela que seja, para qualquer empreendimento util na terra.

Argumente-se que isso é humano, e que cada qual tem o direito de viver onde melhor lhe aprouver, sem qualquer satisfação a dar a quem quer que seja. Até aí está certo, mas que isso é uma ingratidão para com a terra que tanto precisa de colaboração de seus filhos, ah! isso é. — Z.

NA ESTRADA NATAL-MACAIBA

Violenta virada de caminhão
Um passageiro perde uma perna--Outras vitimas

A's 6,30 da manhã de hoje, nas Quintas, na estrada de Macaiba, registrou-se impressionante desastre.

Viajava o caminhão n.º 11-21 — R.N., dirigido pelo motorista Francisco Bezerra, com destino a esta capital, quando, em dado momento, em trecho ruim da estrada, deu violenta virada, resultando sairem feridas, em consequencia, as seguintes pessôas: Josué Galvão de Figueiredo, que perdeu a perna direita; Alfredo Otaviano de Oliveira, morador do sr. João Meira, em Macaiba, e os trabalhadores do referido auto, Rivaldo Ferreira Cavalcanti, Francisco Nunes la Silva, José Gomes da Silva e Francisco Bonifacio, estes ultimos recebendo ferimentos leves.

Motivou o sinistro, segundo declarações prestadas pela vitima Alfredo Otaviano, o fato de, no momento em que se verificou a lamentavel ocorrencia, desenvolver o caminhão em apreço, excessiva velocidade.

Testemunharam o desastre os srs. Augusto do Nascimento e José Pedro, ambos moradores do sr. Perceval Caldas, no local onde se deu o acidente.

"A vida e a obra da poetisa Ana Lima"
Na reunião de hoje, da Academia, pela palavra do academico Nestor Lima

Reunir-se-á hoje á noite, ás 19,30, em sua séde provisoria, no Instituto Historico, a Academia Norte-Riograndense de Letras.

Nessa sessão, o academico Nestor Lima lerá um trabalho de sua autoria sobre a poetisa potiguar Ana Lima, analisando-lhe a existencia e a obra.

A reunião de hoje é publica, não havendo convites especiais.

Com a palestra do academico Nestor Lima, a Academia retoma a pratica habitual de sessões publicas.

Linhas Aereas Brasileiras

Viagens em "Douglas DC-3"
Terças e Quintas-feiras para:
RECIFE — MACEIO' — SALVADOR — VITORIA — RIO
Reservas á Rua Cel. Bonifacio, 194
Fone 10-99
PEDROZA & IRMÃO LTDA
Agentes

Maquinas de Escrever

WANDICK LOPES, devendo receber, nestes breves dias, uma nova partida de maquinas de escrever **"L. C. Smith"** e **"Corona"**, diretamente da fabrica, está aceitando encomendas para as mesmas, podendo os interessados, para melhores esclarecimentos, se dirigirem ao seu escritorio, no Edificio Bila — terreo.

Os praticos tambem querem aumento
Reunião, ontem, á tarde, na Capitania dos Portos

Convocada pelo sr. capitão dos portos, realizou-se ontem uma reunião de representantes de armadores e agentes de companhias de navegação, a fim de tomarem conhecimento de um memorial da Corporação de Praticos do Rio Grande do Norte, pedindo aumento das taxas de praticagem e operações de atracação e desatracação nos portos de Natal, Macau e Areia Branca.

O memorial em questão a exemplo do que foi concedido aos praticos de outros Estados, pleiteia um aumento mais ou menos de 100% sobre as tabelas em vigor, que foram aprovadas em 1941. Como representante da Corporação, compareceu o pratico-mór, sr. Manoel Soares de Medeiros, que expôs a situação de apertura em que se encontra a classe, com tantos anos sem navegação comercial no porto de Natal. Embora tenha havido durante êsses anos falta de navios mercantes em Natal, jamais deixou de haver serviço aos praticos da barra da nossa capital, com o grande numero de navios de guerra, nacionais e estrangeiros, que aqui vinham de abastecer e que, por lei, estavam isentos do pagamento das taxas de praticagem. Algumas centenas de navios de guerra e transportes, foram naquele periodo, gratuitamente operados pelos praticos da barra, que a seu cargo tinham as despesas de combustivel e manutenção das lanchas e embarcações da corporação, necessarias ás operações. Com a diminuição do movimento mercante em Natal resultou, ipso fato, a diminuição da renda da corporação. As taxas arrecadadas e distribuidas, não atingiam ás vezes 150 cruzeiros mensais para cada pratico. A situação forçou a exaustão total do fundo de reserva da corporação existente nos Bancos, para que os praticos e suas familias não morressem de fome.

Na reunião, os representantes dos armadores solicitaram o prazo de 8 dias, a fim de enviarem ao conhecimento dos seus representados a pretensão dos praticos norte-riograndenses.

Sapatos esporte para senhora — Sortimento variadissimo — Novas remessas
CASA FARACHE
Travessa México, 80

Otima oportunidade

Vende-se a Carvoaria e Serraria "São Luiz", e uma caminhonete. A tratar á rua Silva Pélico, 223, das 7 ás 11 e das 13 ás 17 horas, com o seu proprietario.

INCENDIO

Proteja seu estabelecimento contra o risco de incendio, instalando um EXTINTOR **"CONTRA"**, contra fôgo.

Distribuidor
WANDICK LOPES
Ed. Bila — Terreo

Considerado eleito, na Argentina, o cel. Peron

Aceito o desafio da U. R. S. S.

Debate do problema do Irã no Conselho de Segurança

Falará, na sessão de hoje, o delegado da Persia

Inconveniencia do direito de véto

NOVA YORK, 29 (U.P.) — Em sessão secreta, sob a presidencia do secretario de Estado norte-americano Byrnes, o Conselho de Segurança das Nações Unidas reuniu-se, ontem, á tarde, e resolveu aceitar o desafio russo, debatendo o caso do Irã. Com efeito, um comunicado oficial diz que foi conseguido um acordo, em escala consideravel, sobre o procedimento a ser adotado no caso iraniano.

AUSENTE, ONTEM, O DELEGADO RUSSO

NOVA YORK, 29 (U. P.) — A sessão de ontem do Conselho de Segurança começou ás 4 horas da tarde, e prolongou-se até ás 6,40, não tendo comparecido o delegado sovietico. Para as três horas da tarde de hoje está marcada nova reunião.

SESSÃO PUBLICA, HOJE

Nova York, 29 (U. P.) — O Conselho de Segurança reunir-se-á, hoje, em sessão publica, de acordo com a deliberação tomada ontem na sessão secreta do Conselho, devendo o sr. Husin Ala ir responder ás perguntas feitas pelo embaixador da Polonia, quarta-feira. O embaixador Husin Ala deverá dizer se recebeu instruções do seu governo, opondo-se ao adiamento do estudo do caso iraniano pelo Conselho de Segurança; se recebeu, no decorrer dos ultimos dias, informações oficiais, confirmando a retirada das tropas sovieticas do Irã e, finalmente, o sr. Husin Ala informará, oficialmente, ao Conselho de Segurança o assunto que diz respeito ás declarações feitas á imprensa pelo primeiro ministro iraniano.

OPINIÕES LATINO-AMERICANAS

Nova York, 29 (U. P.) — Varios delegados latino-americanos á Conferencia das Nações Unidas aproveitaram a retirada do delegado sovietico das sessões, para frizar como tinham razão ao combater o direito de veto das grandes potencias. Como se sabe, graças a esse direito, a Russia poderá paralizar os trabalhos e impedir a adoção de quaisquer medidas, caso não seja atendido o seu ponto de vista no caso iraniano. Entre outros, falou, nesse sentido, o delegado do Brasil, sr. Leão Veloso, para recordar que já na Conferencia de São Francisco, o Brasil se opusera ao direito de veto. "Agora — disse o sr. Leão Veloso — o seu pais mantinha o mesmo criterio, e talvez mais do que nunca".

NA FRANÇA — NACIONALIZAÇÃO DE EMPREZAS DE ELETRICIDADE E GAZ

PARIS, 29 (UP) — A Assembléia Nacional aprovou, por quinhentos e doze contra sessenta e quatro votos, a lei de nacionalização das empreza de eletricidade e gaz.

O DIÁRIO

Orgão dos "Diarios Associados"
Fundado a 18 de Setembro de 1939

ANO VII — Sexta-feira, 29 de Março de 1946 — N.º 875

Favoravel o Brasil á inclusão da Argentina no Pacto de Defesa

WASHINGTON, 28 (UP) — Funcionarios brasileiros dizem que o Brasil informou aos Estados Unidos de que acredita que a Argentina deveria ser incluida no proposto tratado de defesa mutua inter-americano.

Sabe-se que o Brasil acredita que qualquer medida que deixe a Argentina fora do pacto, sob as circunstancias atuais, não seria aconselhavel.

A noticia é considerada significativa, em vista do fato de que os Estados Unidos salientaram, uma e muitas vezes, que não assinariam o tratado, se a Argentina dele participasse.

Informa-se que o embaixador brasileiro Carlos Martins explicou o ponto de vista do Brasil ao encarregado dos negocios latino-americanos do Departamento de Estado Spruille Braden, durante varias conferencias, recentes. Carlos Martins regressou do Rio de Janeiro nos começos de março.

Funcionarios brasileiros explicam da seguinte maneira o ponto de vista do Brasil:

Se as Republicas americanas assinarem um tratado de defesa sem a Argentina, o governo de Buenos Aires imediatamente considerará tal atitude como anti-argentina — e isto pode provocar "uma cadeia de reações e de represalias". Deixar a Argentina de fora poderia tambem destruir a unidade do Hemisferio, que o Brasil considera de principal importancia.

A proximidade entre o Brasil e a Argentina torna mais dificil, para o Brasil, do que para os Estados Unidos, tomar uma atitude vigorosa.

O Brasil tambem dá significação especial ao fato de que a Argentina realizou eleições nacionais e acha que as Republicas americanas devem respeitar a vontade do povo argentino.

Não se sabe se o Brasil modificará esta sua atitude, no caso de haver perigo de participação americana na Ata de Chapultepec faltar. A participação dos Estados Unidos nas tarefas militares impostas pela Ata depende dos poderes especiais de guerra do presidente Truman. Durante os tempos de paz, o tratado seria necessario, por exemplo, para o envio de tropas americanas para fora do pais.

Nesse ponto, os funcionarios brasileiros salientam a conveniencia da continuação da solidariedade do Hemisferio e exprimem a sua confiança em que a atual situação será solucionada, acreditando que o novo governo argentino tomará medidas para retificar a situação que produziu o atual "impasse".

Reforma do Código Eleitoral

REUNIÃO NO GABINETE DO TITULAR DA JUSTIÇA

RIO, 29 (Meridional) — No gabinete do ministro da Justiça, reuniram-se varios deputados do P.S.D. e o senador Ivo Aquino, a fim de estudarem a reforma do Código Eleitoral.

Novo edificio do "Diario de Pernambuco"

LANÇAMENTO DA PEDRA FUNDAMENTAL

RECIFE, 29 (Meridional) — Com a presença do sr. John Ridle e senhora, e demais membros da comitiva e numerosas outras pessoas, realizou-se, ontem, o lançamento da pedra fundamental do novo edificio do "Diario de Pernambuco". Falaram, além do diretor dos "Diarios Associados", os srs. Anibal Fernandes, diretor do "Diario de Pernambuco" e Antiogenes Chaves, industrial pernambucano.

Problemas de interesse nacional

NA TRIBUNA DA CONSTITUINTE

RIO, 29 (Meridional) — Deverão ocupar a tribuna da Constituinte, nos proximos dias, o senador Hamilton Nogueira, da U. D. N. daqui, e o deputado Antonio Correia, da U. D. N. de Piaui. O senador falará sobre o desequilibrio demografico, mostrando que, em seis capitais brasileiras, morrem mais crianças do que nascem. O deputado tratará dos problemas da maternidade, combatendo as medidas que, nesse sentido, foram, recentemente tomadas pelo governo de São Paulo.

O Partido Social Democratico contra Carlos Prestes

DECLARAÇÕES DO LIDER NEREU RAMOS

RIO, 29 (Meridional) — Falando, na Assembléia, o sr. Nereu Ramos, lider do P.S.D., verberou, em nome de seu partido, a atitude do sr. Carlos Prestes, dizendo que, quando leu a sua entrevista, não acreditou imediatamente no que estava escrito, porque não podia admitir que, dentro do Brasil, houvesse um homem, saido do Exercito Brasileiro, que tivesse a coragem, como senador da Republica, de fazer tal declaração. Acentuou que de todos os pontos do Brasil vêm acusações áquela atitude: as classes armadas, pelos seus grandes generais; a imprensa do pais; os catolicos e todos os partidos se levantaram para condenar a atitude de "um senador que não soube respeitar o nome e a bandeira de sua patria!"

NA ARGENTINA

Peron vitorioso

Grande satisfação de seus partidarios

BUENOS AIRES, 29 (U. P.) — A vitoria do coronel Perón, com a maioria que já obteve na apuração de votos, causou grande satisfação entre os seus partidarios. Ontem, os peronistas percorreram as ruas do centro desta capital, festejando, ruidosamente, o triunfo do seu candidato, cantando em coro: "Sim ou não, Perón já ganhou!"

Independencia em face do comunismo e do capitalismo

DEFINE SUA POSIÇÃO O DEPUTADO DOMINGOS VELASCO

RIO, 29 (Meridional) — Falando, na Constituinte, o deputado Domingos Velasco, dirigente da Esquerda Democrática, disse que havia sido citado pelo sr. Luiz Carlos Prestes, e definiu a sua posição, como cristão e católico, reafirmando sua independencia em face do comunismo ateu e do capitalismo burguês.

Esposou as palavras de Daniel Rops, dizendo que "O cristianismo mantem-se tão afastado das paixões egoistas que estão na base do capitalismo burguês quanto dos êrros doutrinarios que estão na base do comunismo".

Adiante, disse que recusa como sempre recusou, assumir uma atitude de odio ou de suspeita sistemática em face do comunismo. Citou Maritain, dizendo que "odiar o mal é cristão, mas odiar a pessôa do pecador não será jamais cristão". Embora contrario ao comunismo, não era contrario á existencia legal do Partido Comunista. Aconselhou combate aos erros do comunismo, acentuando:

— Mas a civilização não está desarmada. Ela tem o cristianismo poderoso e capaz de destruir o materialismo dialético e os corolarios que dele tira o comunismo ateu.

Na sua declaração o sr. Domingos Velasco tomou a defesa das massas espoliadas e oprimidas, contra os injustos privilégios da riqueza, observando:

— Por isso mesmo, tenho defendido muitas reinvindicações economicas, tambem pleiteadas pelos comunistas, porque antes de serem comunistas, elas já eram reivindicações cristãs.

Por fim, declarou que discordava da atitude do sr. Luiz Carlos Prestes, porque o senador comunista excluia a Russia dentre as potencias que teem interesses de dominio politico ou economico sobre outros povos.

Pediram a cassação do registro do P. C. B.

PRAZO PARA DEFESA

RIO, 29 (Meridional) O Superior Tribunal Eleitoral recebeu os dois pedidos de cassação do registro do Partido Comunista, feitos pelos srs. Barreto Pinto e Himalaia Virgolino. Informa-se que o S. T. E. deu um prazo de 5 dias ao P. C. para fazer a sua defesa contra as alegações dos dois senhores acima mencionados.

O DIARIO
Orgão dos "Diarios Associados"
FUNDADO A 18 DE SETEMBRO DE 1938
Diretor-Gerente: EDILSON VARELA
Redação, administração e oficinas: Rua Frei Miguelinho, 129 — A correspondencia de ordem comercial deve ser exclusivamente endereçada ao Diretor-Gerente.
ASSINATURAS:

Ano	Cr$ 100,00
Semestre	Cr$ 60,00
Numero atrazado	Cr$ 1,00
Numero avulso	Cr$ 0,50

Serviço estrangeiro da "Uuited Press"; correspondentes especiais em Londres e Paris. Serviço Meridional (exclusivo) e Nacional.

SUCURSAIS: Serviços de Imprensa Ltda. Rua 7 de Abril, 241, São Paulo. Serviço de Imprensa Ltda, Ed. Odeon (sala 302), Rio de Janeiro.

Grave denuncia

Murilo MARROQUIM
(Para os "D. A.)

RIO, 27 — Duas graves denuncias revolucionaram a sessão de ontem. A primeira delas foi feita pelo sr. Café Filho quando, aludindo á proibição da exportação de tecidos pelo governo brasileiro, disse que industriais haviam efetuado vendas no mercado platino, e imposto a suspensão afim de que o produto subisse naquele mercado. Esse jogo de mercado provocou imediata reação no recinto. Disse mais o sr. Café Filho, ao discutir a regularização pelo governo, do custo da vida, que o nosso governo desconhece totalmente o custo da produção brasileira. Tal ignorancia somente levaria o poder executivo, com suas pretensas medidas, de salvação, a agravar ainda mais a situação financeira e econômica nacional, promovendo maior ganancia e maior carestia. O representante potiguar dava exemplos concretos de determinados fatores que estão influindo para o desastre da economia nacional, justamente depois que o sr. José Augusto discutira o "Estado econômico" e o negava, recebendo os apartes do sr. Pires Ferreira. Discutindo a correlação entre os problemas econômicos e os problemas politicos, o sr. Pires Ferreira argumenta como um metafisico mecanizado, uma especie singular de Swedenberg caboclo de mistura com um Einstein travestido de historiador e sociólogo. O resultado, como sempre é que a Assembléia o ouve com um respeitoso desinteresse.

A segunda denuncia foi feita pelo sr. Luis Carlos Prestes, afirmando que técnicos americanos estão ativando a construção ou melhoramentos de bases aereas no sul do Brasil, o que faz parte de um plano capitalista estrangeiro, para a guerra entre este pais e a Argentina. A denuncia é de uma gravidade que dispensa adjetivos. O momento é de extraordinario desequilibrio politico internacional e tal denuncia, se comprovada, abre para o nosso continente perspectivas sombrias e insuspeitas. Mas, com esta denuncia e mesmo sem ela, a presença do lider comunista á tribuna foi oportuna. O seu partido está açoitado por um violento temporal politico, com o objetivo de extingui-lo, lançando-o fora da lei. Afirmou o sr. Prestes que uma tal medida não comprometeria a idéia comunista no Brasil, pois o seu partido, segundo adiantou, revigorou se na ilegalidade. Em verdade, a sua conclusão foi falsa; não foi a ilegalidade em que viveu, mas as condições internacionais que favoreceram tão especialmente o comunismo em todo o mundo, com uma vitoria dividida entre democracias ocidentais e os soviets, as responsaveis pelo grande surto comunista no mundo. E' tambem falho o argumento do sr. Prestes — estribado numa grande dose de egoismo — de que a ilegalidade do partido comunista não afetaria especialmente a sua politica, de vez que esta se alimenta sobretudo de ilegalidade. Pois, com a extinção do seu partido, toda a democracia iria a reboque e esta de modo nenhum deve estar condicionada no Brasil — e agora pela segunda vez — á direção que o sr. Prestes der aos seus negocios. Se o lider comunista trilhar a rota da serenidade e do realismo politico que as condições atuais exigem, de certo que será muito dificil ás forças da reação apagarem o seu partido, e, com isto, a nova democracia que ensaia os seus passos.

Mas foi oportuna a aparição do sr. Prestes á tribuna, justamente para que tais pontos, e outros, sejam melhor examinados pela Nação. Em verdade, o lider comunista não ofereceu aos seus companheiros de recinto, quase três horas de dialética; ele foi obrigado a fazê-lo, inclusive, como confessou, porque se pôs em duvida a excelencia de sua chefia em face dos destinos do Partido Comunista. Com efeito, o sr. Prestes foi atraido á tribuna para dizer se, numa guerra entre o Brasil e a Russia, a que o nosso pais fosse levado por contingencias internacionais, o seu partido ficaria com ou contra o Brasil. Era a sua resposta o que a Assembléia estava a esperar, e para ela marchou sem aparentar boa vontade o orador. A dialética, para tais pronunciamentos decisivos, exige a sua quota de longo prazo, e este foi agravado pelo recinto. Mal saia do preambulo do seu discurso, o senador comunista foi levado a uma sabatina exaustiva e desnecessaria, pelos apartes que o atingiam. E' claro que o sr. Prestes aproveitou-se de tais apartes, na sua maioria reveladores de

(Continua na 4ª pag.)

Edição de hoje Cr$ 0,50

POLITICA BRASILEIRA

Chagas ao sol

Afonso Arinos de MELO FRANCO
(Para os "D. A.)

Por ocasião do famoso caso do general Boulanger, a Camara francesa viveu alguns dos mais tempestuosos dias que atravessou na Terceira Republica. Numa dessas sessões dramaticas, em que os representantes do povo enfrentaram com galhardia as ameaças da força armada, destruindo e denunciando todos os estratagemas daqueles que, a pretexto da defesa de um pretenso decoro do bom nome do pais, queriam na verdade lançar sobre atos reprovaveis da administração um véu ainda mais vergonhoso do misterio, o deputado Georges Clemenceau, em fogoso discurso, fez uma estupenda defesa do direito, que assiste ás Camaras, de devassarem os segredos que comprometam a honra dos governos. A terapeutica democratica, — exclamou então, entre aplausos e apupos aquele que foi o Churchill da primeira guerra mundial, — é ás vezes violenta, mas a unica que pode curar as chagas profundas que atacam os organismos politicos e sociais.

E' o tratamento pela exposição franca dos vicios, pela cauterização dos crimes através da denuncia clamorosa e da critica em altos brados. Nada de sussurros, de meios tons e meias luzes nestes momentos. Nenhuma consideração, seja de que natureza fôr, pode se sobrepor a esta arma formidavel da democracia, que é a exposição, aos olhos e aos ouvidos do povo, dos erros e traições dos agentes do poder. Nem mesmo a guerra deve ser uma razão que force ao silencio de tais fatos. Porque o silencio é a impunidade, e a impunidade é a continuação de erros e crimes que levam um pais á derrota.

Nesta guerra vimos, ao clarão e ao fumo das batalhas, inqueritos abertos pelos orgãos politicos sobre a ação de governos e de comandos. E isto se deu nos paises vitoriosos, enquanto que naqueles que conheceram a amargura da derrota, o que vimos foi o contrario, a mão de ferro da repressão se abater sobre os que pretenderam denunciar os abusos e desacertos dos que mandavam.

Devemos não só estimular como estabelecer definitivamente, entre nós, o benéfico sistema dos inqueritos e comissões parlamentares para o esclarecimento das malversações, das violencias, das corrupções dos detentores do poder. Este sistema, ao lado da vigilancia de uma imprensa informada e honesta, são os fatores decisivos para a eliminação dos males profundos que afetam a nossa politica e a nossa administração. Chega a ser incrivel que, em face da exibição do tremendo libelo do sr. Amando Fontes contra Hugo Borghi e os seus encapotados protetores, ainda exista alguem, de bôa fé, que considere escandalosa tal devassa e comprometedora para a honra do Governo e do Banco do Brasil. Comprometedores para a honra nacional eram o silencio cumplice e a impunidade de ações vergonhosas, que tinham ocorrido e que estavam no conhecimento de toda gente. Comprometedores não somente pelo fato mesmo dessa proteção indigna e dessa impunidade inexplicavel, como tambem porque a voz ampliadora do boato fazia envolver, nas dobras escusas da sujeira, uma porção de nomes que a revelação dos fatos veio mostrar que estavam a ela estranhos.

Enquanto não se desenvolver, neste pais, a convicção de que o Parlamento é uma entidade capaz de defender, graças á investigação severa e á critica desassombrada, a decencia da administração e as garantias inherentes aos direitos politicos, não teremos na realidade tal decencia nem tais garantias. E o Parlamento, se não se investir, por sua propria autoridade, de tais incumbencias, estará diminuindo por deserção a autoridade que lhe cabe; desfalcando por como-

(Continua na 4ª pagina)

AS BASES BRASILEIRAS

Os ministros da Guerra e da Aeronautica opuseram formal desmentido aos comentarios da Radio de Moscou relativamente ao uso das bases aéreas e navais brasileiras por norte-americanos e ingleses. O comentarista achava que essas bases seriam trampolins ou cabeças de ponte, em futuros conflitos internacionais, e aventava mesmo a hipotese de sua cessão aos Estados Unidos por meio de negociações diretas de governo a governo.

O brigadeiro Armando Trompowski explicou que as bases aéreas, construidas pelos norte-americanos, estão sendo devolvidas á proporção que vamos preparando pessoal habilitado para guarnecê-las, dada a complexidade de sua aparelhagem, como, por exemplo, a base de Natal, a maior da América do Sul, por onde transitaram durante a guerra, três mil aviões por mês. Algumas das bases, que os nossos aliados do norte do continente criaram ou aumentaram, dotando-as de todos os serviços indispensaveis a seus fins, já estão em poder da Força Aérea Brasileira, como Santa Cruz, Salvador, Belém do Pará, e em parte as de Natal e Recife.

Sabe-se que os norte-americanos manteem ainda sua gente nestas duas ultimas por solicitação das autoridades da nossa aviação militar. Trata-se de um pessoal reduzido, composto somente de tecnicos, que se dedicam a dar instrução ao pessoal da FAB.

Pelas declarações do titular da Aeronautica vê-se bem que tudo quanto se tem dito aqui e no estrangeiro com relação a esse assunto não passa de mera exploração. Os norte-americanos estão cumprindo, lealmente, os compromissos assumidos conosco.

Quanto ao outro aspecto da questão, sobre se estão em curso negociações de governo a governo, o general Góis Monteiro encarregou-se de destruir a hipotese dizendo ignorar qualquer passo nesse sentido. Tambem não acredita na possibilidade de que tais negociações venham a ser feitas.

A palavra dos dois ministros militares servem para desmascarar o aleive.

DISCURSO SEM RESPOSTA

Costa REGO
(Exclusividade do "O Diario" neste Estado)

Foi realmente impressionante a exposição do deputado Agostinho Monteiro sôbre a fome de que hoje padece o Brasil. Ele não disse, é certo, nenhuma novidade. Que há fome sabemos todos nós, porque a sofremos, com a falta ou carência dos gêneros indispensáveis á subsistência.

Mas, não revelando embora uma situação, o deputado Agostinho Monteiro explicou-nos a causa do fenômeno. Suas observações basearam-se em dados, mapas, estatisticas oficiais. Responderam-lhe que essas provas demonstravam também que o pais estivera em guerra e, portanto, enfrentava as consequências desta. Fome há no mundo inteiro.

Sim, há fome no mundo, sobretudo onde a guerra passou. O argumento não justifica, porém, e nem sequer explica, a fome que existe no Brasil, não só porque a guerra não devastou nossos campos, como porque não teria impedido as providências do govêrno atinente á criação de bens de produção.

Há dois anos, ocorreu-me abordar êste assunto quando os banqueiros da cidade resolveram prestar homenagem ao então ministro da Fazenda por acharem boas e prósperas as finanças publicas. Boas finanças não bastam, respondi como em aparte aos discursos da festa, pois não valem sem boa economia, e já estavamos havia muito sem economia; sem ordem nos fatores de produção — capital, natureza e trabalho — movimentados para os abastecimentos de mercadorias e serviços, conquanto se acumulassem no exterior reservas em ouro ou divisas, oriundas aliás da apatia generalizada em relação á politica econômica do govêrno.

Não querendo só alegar sem provar, fiz como fez agora o deputado Agostinho Monteiro: servi-me dos dados oficiais.

O Estado de São Paulo, exemplificava eu, exportara em 1939 para os outros Estados e o exterior 5.381 milhões de cruzeiros, e em 1942, 7.776 milhões, ou fossem mais 44% em valor. Mas o preço da tonelada média fôra 1.999 cruzeiros em 1939 e 4.006 em 1942. Quem, pois, comprara de São Paulo em 1942, pela mesma importancia em cruzeiros, recebera metade das mercadorias recebidas em 1939. Produção ou economia mesquinha, apesar de finança ótima, e a finança ótima não evitava as "filas" para o arroz, o feijão, as batatas, o leite, a carne, a manteiga...

Esta simples observação de um mero jornalista, que chegava ao ponto nevrálgico da questão, levou-me a muitas penas de censura, quando o governo ainda fiscalizava o pensamento, em lugar de estudar os motivos da crise, patenteada ou não pela guerra.

Ora, a guerra, que estava de fato influindo em várias de nossas necessidades, não perturbava o plano de uma boa politica econômica: tinhamos gente sem conta para o trabalho; não foramos nem sequer obrigados, como outros paises beligerantes, a suprir a mão de obra masculina pela mão de obra feminina.

Os Estados Unidos e a Inglaterra, forçados a fabricar material bélico destinado a fins não de produção e sim de franca destruição, tinham a vida encarecida na proporção apenas de 26 a 28%, como atestava o relatorio do City Bank, de Nova York, enquanto a nossa vida era aqui agravada por indices de custo incomparavelmente maiores. Por que? Porque naquêles paises a chamada economia de guerra era uma coordenação de medidas administrativas previdentes, e entre nós era o cáos, o deixa ficar como está para ver como fica. Cuidavamos apenas do entesouramento, agravado, quanto ao Estado, pelo delirio dos novos encargos fiscais, aliugentando iniciativas onde aparecessem e entibiando-as onde já transformadas em atividades uteis, concorrendo assim mais do que a guerra para gerar a situação de que lutamos por sair.

O deputado Agostinho Monteiro abriu unicamente o processo dêsses êrros, articulando seu libelo com os algarismos oficiais. Indicou serenamente o modo como surgiu a crise, os elementos que a foram mantendo através da indiferença do govêrno, sempre coberto pela mistificação da propaganda. Seu discurso não tem resposta, é um quadro pintado com as próprias tintas oficiais. Tratando-se de pessoa estudiosa, habituada á compreensão do que disfarçam os balanços e ocultam os relatórios, cumpre-lhe prosseguir no exame dêsses velhos desastres. O govêrno talvez lhe ouça melhor a palavra do que certos membros da Assembléia Constituinte.

Vai falar o gal. Góes Monteiro

Sobre o caso do momento

RIO, 28 (Meridional) — Aguarda-se para hoje uma manifestação do ministro da Guerra sobre as declarações do sr. Luiz Carlos Prestes. As afirmativas do dirigente do PCB foram consideradas graves e o general Góis Monteiro que foi assediado pela reportagem, recusou-se a falar, alegando que passará vinte e quatro horas estudando a integra do discurso do sr. Carlos Prestes, de ante-ontem, na Constituinte.

SILENCIO DO MINISTRO DA AERONAUTICA

RIO, 28 (Meridional) — O ministro da Aeronautica, procurado para manifestar-se sobre as recentes declarações do sr. Carlos Prestes, disse que é um caso muito delicado, recusando-se a falar. Afirmou que se trata de um assunto que não se presta a debates publicos.

A nova lei sobre lucros extraordinarios

Levada á assinatura do Chefe da Nação

RIO, 28--Meridional--O ministro da Fazenda levou ontem á assinatura do presidente da Republica o ante-projeto da nova lei sobre os lucros extraordinarios.

CONVITE

A "CASA DOVER", EM ESTILO "SLOPER", ESPECIALISTA EM ARTIGOS PARA SENHORAS E SENHORITAS, A INAUGURAR-SE AMANHÃ, A'S 9 HORAS, TEM O PRAZER DE CONVIDAR A FAMILIA NATALENSE, PARA UMA VISITA A'S SUAS NOVAS E MODERNAS INSTALAÇÕES.

Rua Cel. Bonifacio, 221 —— RIBEIRA

"O DIARIO"
é o jornal de maior
VENDA AVULSA da Capital

EXAME DO PROJETO DE DECRETO CRIANDO A COMISSÃO DE C. DE PREÇOS

RIO, 28 (M.) — Ontem, no gabinete do ministro do Trabalho, sob a presidencia do sr. Negrão de Lima, reuniram-se comerciantes, industriais, exportadores e importadores desta capital e de São Paulo, examinando o projeto do decreto elaborado pelo Ministerio, criando a Comissão Central de Preços. Varias sugestões foram feitas pelos interessados, contendo o projeto providencias capazes de impedir a elevação do custo de vida e tornar possivel a baixa dos preços dos principais generos.

Galvão, Mesquita Ltda.

Ferragens em geral, tintas, artigos sanitarios e material para construções.

GALVÃO, MESQUITA LTDA.

Rua Dr. Barata, 317 — Telefone 11-58 — Natal



Oportunidades

ALUGAM-SE as seguintes salas proprias para consultorios medicos ou escritorios de advogados, etc. No Edificio BILA, 2º andar, salas 203 e 208. A tratar na Importadora Severino Alves Bila S. A., Rua Silva Jardim, 86.

—

VENDE-SE um balcão "Frigidaire" duplo, com capacidade para três caixas de cerveja e uma de guaraná. Tratar á rua Vigario Bartolomeu, 540.

—

VENDE-SE confortavel residencia á Travessa Meira e Sá nº 241 (Bairro Vermelho). Negocio diréto a tratar na mesma.

—

OTIMO PONTO

CASA SANTA MARIA — Vende-se mediante balanço, esta Mercearia, com todos os seus pertences. Aluga-se o predio sob Contrato. Otimo local para vendas a varejo e grosso. Trata-se no mesmo. Praça Pedro II, 1037.

—

PRECISA-SE de uma copeira. A tratar na Avenida Duque de Caxias, 216 — Ribeira.

—

RADIO DESAPARECIDO

Pede-se ao sr., em cuja casa foi entregue por engano, sexta-feira, 24, á tarde, um rádio pequeno, com caixa de madeira, marca "Ultra-radine", a fineza de comunicar a S. Gomes, á Rua Presidente Quaresma, 439, que será gratificado.

Comercio-Transportes-Finanças

O PORTO

Entradas: Hoje, o iate Santa Marta, de Macau.

EMBARCAÇÕES A VELA

Procedente de Macau, com carregamento de sal para João Pessoa, entrou hoje o iate Santa Marta. Não trouxe carga para êste porto. Prosseguirá provavelmente amanhã.

AVIAÇÃO

PANAIR DO BRASIL

Do PPPBS, que chegou do Rio ante-ontem, desembarcaram:

Do Recife: Manoel Gonçalves Azevedo, José Correia Siqueira, Clovis Coutinho Mota, Ernest Anderegg, Walter O. Munch, Décio Fonseca.

Do Rio: Maria Gonçalves D. Pinto, Helia Gonçalves D. Pinto, Mario D. Pinto, Ivone Athayde Grubeman, Jonel Gregori Grubeman, Jaime A. Ferreira, José Tomaz Reis, José Ferreira Cunha, Rodrigo Oliveira S. Reis, Manoel Vicente Araujo, Jesus Garcia Alvares, Eduardo A. Von der Muhl e Antenor Potiño.

Daqui retornou o PPPBS ao Rio no dia seguinte, levando:

Para o Rio: Vicente Mahana Neto e Salomão Bezerra Cavalcanti.

Para o Recife: Hans G. Rothschild, Manoel O. Paiva Filho, Leda Lence Costa Souza, Fernando Costa Souza, Nahum Basbaum e José Siqueira.

De correio deixou 59 kgs., tomou 10 kgs.

— Do PPPBR, que do Rio passou dia 27 para Belem desembarcaram:

Do Rio: Frederic Schwers, Jacques Perret, Georges A. Bollack, José Valentim Santos Filho, Antonio Carvalho, Rodrigo Costa, Manoel Urbano C. Corpacho.

De Recife: Hans Gustavo Rothschild, Johan Wilhelm M. Sckrijers.

Aqui embarcou:

Para Mossoró: João G. C. Fagundes Filho.

Em transito: 4 passageiros. De correio deixou 4 kgs., tomou 14 kgs.

PAN AMERICAN AIRWAYS

De Miami para Buenos Aires passou ontem o NC-33613, com 15 passageiros em transito. De correio deixou 4 kgs., tomou 1 kg.

— Do NC-17816, que de Buenos Aires passou ontem para Miami, desembarcaram:

Do Rio: Carmeni Ferrone, Elizabeth Lage, Maria I. R. de Mendonça Uchoa.

Em transito: 10 passageiros. De correio deixou 92 kgs., tomou 8 kgs.

CRUZEIRO DO SUL

Do PPCCC, que do Rio passou ontem para Belem, desembarcaram:

Do Rio: Manoel Alves Santos, Jurandir Cerri, Ivete Barbalho Cerri, Alvaro Cunha Melo e Luiza Cunha Melo.

Aqui embarcaram:

Para Fortaleza: Jair Batista, Rui Caminha Barbosa e Luiz Vieira.

Em transito: 12 passageiros.

— Do PPCCA, que de Fortaleza passou ontem pela manhã para o Rio, desembarcaram:

De Fortaleza: Manoel Vitoriano de Sá e Rui Caminha Barbosa.

Aqui embarcaram:

Para o Rio: Mario Raposo Bandeira e Paulo Pinheiro de Viveiros.

Em transito: 20 passageiros.

BRITISH SOUTH AMERICAN AIRWAYS

De Londres para Buenos Aires passou ante-ontem o GAGWI, com 14 passageiros em transito, entre os quais o coronel Paul Vachet, diretor da Air France e que se destinava ao Rio.

NOTICIAS SOBRE AVIAÇÃO

A "British South America Airways" anunciou que o correio aéreo para a America do Sul será bi-semanal usando seus aviões o caminho pelo Atlantico Sul para as malas aéreas para o Brasil, Argentina, Ilhas Falkland, Paraguai, Uruguai, Guiana Britanica, Chile, Guiana Holandeza e Guiana Francesa.

Para outros paises latino-americanos o percurso pelo Atlantico Sul nem sempre será o mais curto, por esse motivo, a correspondencia para esses paises se efetuará via Atlantico Norte.

—

REPARTIÇÕES PUBLICAS

O preço será de 1 shilling e 6 pence por meia onça o que representa uma redução nos preços anteriores que eram de 2 shillings e 6 pences, cobrados para o percurso pelo Atlantico Norte.

A Recebedoria de Rendas arrecadou:

Dia 22	24.578,90
Até dia 21 ..	1.133.465,20
Saldo do mês anterior ..	549.195,70
Recolhido pelo Saneamento:	
Dia 22	894,00
Até dia 21 ..	78.902,80
Total geral	1.787.036,60

BIBLIOGRAFIA

O TEMPO DEVE PARAR — Aldous Huxley — Tradução de Paulo Moreira da Silva — Edição da Livraria do Globo — Pôrto Alegre.

Neste romance intitulado "O Tempo Deve Parar", Aldous Huxley construiu uma das obras mais peculiares de sua carreira. Em parte o livro retorna ao periodo das famosas novelas satiricas, "Contraponto" e "Anti Hay", e nêle vemos o mesmo estilo cáustico e brilhante das primeiras obres do autor. Por outro lado, encontramos um Huxley que, se não é inteiramente novo, está mais fundamente preocupado com o problema religioso.

Aqui a mistura de caracteres deploraveis e de ensaios catequéticos é propositadamente artificial, cheia de "esprit" e sempre atraente. Mas estas qualidades de estilo não nos afastam da gravidade do tema: a certeza de que a reforma do mundo deve começar na alma individual e de que os homens só podem penetrar na região divina da eternidade mediante um regime de desapêgo e contemplação.

A morte não poupará ao homem o incômodo de escolher entre o corpo e o espirito, eis a alarmante convicção de Huxlef ao afirmar que o mesmo dilema defrontará com todos no além-tumulo. E quem nos prova essa afirmação é Eustace Barnack, uma das maiores personagens da obra de Aldous Huxley.

Depois de morto, flutuando a êsmo no semivácuo huxleyano do mundo do futuro ("um silêncio onipresente, brilhante, vivo, belo, mais belo que a musica de Mozart..."), Eustace verificava, embaraçado, que seus processos digestivos continuavam, melodiosamente ronronantes... Com um grande esfôrço, conseguia recordar sensações fisicas e memórias sensoriais da amante.

Mas, para seu horror, Eustace via-se assaltado pelos mesmos problemas espirituais que o assediavam na terra. E quem resolve o dilema é Sebastian Barnack, um jovem poeta, grave e inibido, que segue "a branca luz divina", guiado pelo mistico e inefável Bruno Rontini.

"O Tempo Deve Parar", que aparece na famosa "Coleção Nobel", da Livraria do Globo, de Pôrto Alegre, foi magnificamente traduzido da edição norte-americana (Time Must Have a Stop) pelo escritor Paulo Moreira da Silva.

Clinica de Senhoras do Dr. Etelvino Cunha
(Especialista)
Cursos de aperfeiçoamento no Rio de Janeiro e S. Paulo
Doenças de Senhoras — Partos
Ondas ultra-curtas, bisturi eletrico, eletrocoagulação, etc.
Cancer — Tumores
Consultorio: Rua Cel. Bonifacio, 228 — Fone 10-83
Consultas: Das 15 horas em diante, exceto aos sábados.
Residencia: Praça André de Albuquerque, 534
Fone 12-78.

63

Cronica Social

ANIVERSARIOS
HOJE

Senhores

Raimundo Luz, comerciante nesta cidade e socio da firma Irmão Luz & Cia.

Senhoras

Maria Moura Medeiros, viuva do sr. Lauro Medeiros;

— Francisca Dantas, viuva do dr. Manoel Dantas.

Jovens

Antonio Ferreira Sobrinho, auxiliar do comercio desta capital.

Senhoritas

Maria Gilenda Martins, aluna do Colégio Estadual e filha do sr. Gaspar Martins e de sua esposa d. Maria Esmeraldina Martins;

— Maria de Lourdes Menezes, filha do dr. Francisco Menezes, advogado nesta capital;

— Iolanda de Oliveira, filha do sr. Paulo de Oliveira e de sua esposa d. Raimunda Barbosa de Oliveira;

— Eunice de Carvalho, filha do sr. João Barroso de Carvalho, agricultor no municipio de Goianinha.

Crianças

Izabel Maria, filha do sr. Cristovão Bezerra de Melo, do comercio desta cidade;

— Clayds, filha do sr. Reinaldo Barbosa, funcionário da Recebedoria de Rendas;

— Mercia Varela, aluna do Curso "Valdemar de Almeida" do Instituto de Musica e filha do 1º tenente do Exército Manoel Varela e de sua esposa d. Dorinha Varela.

NUPCIAS

Consorciaram-se, ontem, nesta capital, a srta. Raimunda Miranda, filha do sr. Luiz Miranda, tabelião em Taipu', e de sua esposa d. Maria Miranda, com o sr. Valdir Antunes de Souza, do comércio de Macau e filho do sr. José Antunes de Souza e de sua esposa d. Celecina Cavalcanti de Souza, residentes nesta cidade.

ALFAIATARIA LONDRES
Comunica aos seus freguezes, que, não fará mais a sua transferencia da Travessa Aureliano, 53, para a **Rua Dr. Barata, 181.**
NATAL —— RIBEIRA

Diversos...

(Conclusão da 5ª pagina)

para que o Fluminense realize um jogo, na Paulicéa.

A ESTRE'IA DE ADEMIR

Segundo se propala no clube de Alvaro Chaves, é bem possivel que Ademir, recentemente contratado, faça a sua estréia em campos bandeirantes no embate a ser travado no dia 17 de abril vindouro.

Leiam O Diario

GRAVE DENUNCIA

(Conclusão da 2ª pag.)

uma penalizante incultura politica e de um profundo desconhecimento das coisas internacionais, para situar-se como um professor de Universidade, obrigado a responder a perguntas de alunos primarios.

Eis por que, no campo estritamente doutrinario, o sr. Prestes foi vencedor na sua primeira grande batalha parlamentar, inclusive porque alguns dos mais esclarecidos congresssitas mantiveram um completo silencio. O sr. Prestes moveu-se á vontade, esciareceu á vontade, sorriu, divertiu-se mesmo, e, durante quarenta minutos, fez uma reportagem sobre a União Soviética. Esta reportagem deve ter despertado interesse entre os seus aparteantes, que não protestaram um instante sequer, e antes arregalaram os olhos ao que ouviam, como se um mundo novo lhes fosse subitamente revelado. Discutir com o sr. Prestes, ou sequer interpretá-lo, será dificil, se o adversario não se colocar de antemão dentro do ponto de vista do lider comunista, afim de poder confundi-lo ou contradizê-lo. Os seus aparteantes de hoje, no campo doutrinario, estavam incapacitados de tal aventura intelectual, porque ignoravam o ponto de vista do sr. Prestes — ignorando as linhas básicas do marxismo. O orador aproveitou-se dessa ignorancia, promovendo uma sabatina vistosa, quando devia manter-se no terreno da defesa ou da explicação de suas recentes afirmativas, que tanto fragor provocaram.

Quanto á sistematização marxista, em verdade, o sr. Prestes não disse nada de novo, devendo-se observar que ele falou com serenidade e vigilancia, contornando habilmente todas as armadilhas que lhe surgiam com viciosa constancia. E, quando o sr. Juraci Magalhães lhe exigiu uma resposta frontal e inequivoca, o sr. Prestes não deu essa resposta, talvez porque, submetido por um orgulho e uma paixão que considerava pecados capitais, para os seus aparteantes. Perguntou-lhe, com efeito, o sr. Juraci Magalhães, se, numa guerra a que o Brasil fosse arrastado, por força de obrigações assumidas, e cumprindo os dispositivos legais, sendo a declaração de guerra feita á Russia, se o Partido Comunista lutaria pela sua Patria ou promoveria a guerra civil no Brasil. O senador comunista tergiversou, socorreu-se da dialética, e confirmou sua declaração anterior, de que, numa tal guerra imperialista, o seu partido não apoiaria o nosso governo que participasse de tal guerra — mas não o disse simples e claramente, gerando ainda a mesma indecisão que existia.

O discurso do sr. Prestes, quanto ao ponto de vista doutrinario, não apresentou nada de novo, e, se ele insistiu na doutrina, foi antes obrigado a isso pela exuberancia dos apartes. O que está de positivo, na sua declaração, é a afirmativa de que os Estados Unidos preparam uma guerra no continente sul-americano, uma guerra entre o Brasil e a Argentina. Adiantou, ainda, que essa guerra está próxima, e advertiu o pais quanto ao despenhadeiro que está pela nossa frente. A repercussão continental dessa afirmativa, num momento de tanta instabilidade politica e de tantos interesses internacionais que se chocam, será indubitavelmente das mais graves. O governo brasileiro está convidado a exprimir-se urgentemente sobre a grave denuncia do lider comunista.

Politica Brasileira

(Conclusão da 2ª pag.)

dismo a quota de beneficios que pode prestar ao povo; quando não faltando por covardia a um dever que o regime democratico lhe impõe, e que é cumprido por todos os parlamentos que se prezam no mundo.

O sr. Borghi é, no fundo, um pobre homem, ou melhor, é um pobre homem rico. Não passou de instrumento, cheio de cobiça, que agiu a serviço de um ambicioso muito maior. De fato, a parte de responsabilidade cresce extraordinariamente dele para o ministro que autorizou as transações que o beneficiariam materialmente, e cresce ainda muito mais deste ministro — que conspirou contra a restauração da democracia, embora tivesse amiude proclamado — para o anti-democrata incorrigivel, o velho fascista teórico e pratico, que pretendia, com aquelas transações imorais, beneficiar a sua doentia ambição de mando vazio, e de poder aparente.

Ele, o sr. Getulio Vargas, com o seu corrosivo ceticismo, o seu desprezo por todas as formas e leis, exceto aquelas que garantam o seu interesse, é o principal responsavel pelo caso Borghi. No Fundo, o caso Borghi, como todos os outros tristes acontecimentos que tanto prejudicaram moral e materialmente o Brasil nos ultimos anos, não são mais do que elementos componentes de um grande, um imenso caso, o mais estranho e mais repulsivo caso de toda a nossa historia politica, que é o caso Vargas. E é o caso Vargas que ameaça ressurgir, não através de Getulio, mas do getulismo.

Se o Parlamento não tivesse acumpliciado com os prodromos da aventura fascista em 1937, talvez ele não se tivesse consumado, ou teria sido consumada em condições muito piores para os traidores do chamado Estado Novo. Se o Parlamento não demonstrar desde já, energicamente, ao povo, a sua disposição de exercer seus misteres até o limite que a organização democratica lhes confere, e a sua intrepidez em afastar as razões de intimidação ou de engodo que se aliaram para fazê-lo faltar á sua missão, então será certo que ele perderá a confiança do povo, e este, com ele, a sua maior trincheira defensiva neste momento. E tudo isto não fará mais do que construir para o renascimento das ambições sinistras dos inimigos da liberdade e para o advento dos atos que procurarão satisfazer essas ambições. O caudilho está na fronteira, espiando. Na Argentina, a paredes meias, outro caudilho ascende a um poder que vai ser exercido sem outro plano senão o de durar, o de se manter, ainda que isto custe a dominação de todo um povo e a morte de uma das mais belas tradições politicas americanas.

Os fatos ai estão. O perigo não é remoto nem imaginario. E' concreto e proximo. Paises como o nosso, na etapa que estamos atravessando, só vivem democraticamente graças a uma luta permanente em defesa da democracia, luta na qual nenhuma trincheira, ainda a mais incomoda, pode ser abandonada; nenhum dever,, ainda o mais arduo e penoso, pode deixar de ser cumprido.

Os trabalhistas que são, na sua maioria, a ala queremista da Assembléia, já se movimentam no sentido de tornarem-se indispensaveis ao governo, sob pretexto de combaterem as inabilidades e leviandades do sr. Prestes e do seu partido. Este partido, que errou, apoiando a ditadura, erra agora de novo, provocando sem necessidade a reação, com declarações que passam de simplesmente inoportunas e ineptas ou desvairadas. Teremos, neste andar, em breve, o sr. Dutra nos braços dos queremistas, na ansia de combater ameaças comunistas.

Que fará um chefe de Estado de um pais convalescente, que tenha o passado do sr. Dutra, se encontrar pretextos plausiveis para recair na reação? Não é dificil prevê-lo. E, sob pretexto de combater uma doutrina anti-democratica, esta reação será um novo garroteamento da democracia.

Porque lançar uns contra os outros na Assembléia os representantes da democracia, diretamente interessados na sua permanencia e deixar campo aberto aos manobristas de sempre, que não visam senão o processo mais facil de estrangulá-lo.

O perigo para a democracia brasileira é ainda o mesmo que a vitimou em 1937. E' o maquina ainda se encontra fascismo estadonovista, cuja intacta, com os mesmos operadores eficientes, faltando-lhe apenas o combustivel dos pretextos.

Foi este o regime que nos acorrentou á escravidão. Foi o seu chefe o homem que forneceu recursos fabulosos a um negocista, colhidos em cofres publicos, para auxiliar um trabalho subterraneo de solapamento das medidas compucentes ao estabelecimento da ordem legal, que se viu coagido a promulgar sob a pressão nacional. Este regime é um vespeiro de crimes, um monstruoso vasadouro de miserias. Ele é que contaminou o organismo brasileiro com as chagas que devemos cauterizar, que devemos queimar com a luz purificadora do sol".

Radiofonía

A Rádio Educadora de Natal, apresentou, ontem, ás 19 horas, "Joias Musicais", um novo programa patrocinado por M., Martins & Cia. Bélas páginas do cancioneiro portenho foram oferecidas, continuando "Joias Musicais a ser apresentado todas ás quintas-feiras, no mesmo horário.

-o-

O Rádio-Teatro Poti, reaparecerá, domingo próximo ás 11 horas, com a grande peça de Edu' de Carvalho: "Almas em Conflito", tomando parte, assim, nas comemorações do segundo aniversário do Programa do Lar, dirigido por madame Alba Azevedo.

"Almas em Conflito" contará com o trabalho de Alba Azevedo, Maria Célia, Cecilia Oliveira, Hiram Pereira, Genar Vanderlei e Eider Furtado.

-o-

"Album da Boa Musica" numa colaboração direta do Repartição de Informações e Assuntos Culturais do Governo dos Estados Unidos, é o programa que estará, novamente no ar, hoje, na ZYB-5, oferecendo duas grandes páginas de Tshaikowsky.

Leiam O DIARIO

PROGRAMA PARA HOJE

17.00 — Cock-tail de ritmos
18.00 — Ave Maria
18.03 — Páginas Selecionadas
18.20 — Panorama Esportivo
18.30 — O Vingador
18.45 — Programa Oficial do Estado
19.00 — Seleções Associadas
19.30 — Noticiário Radiofonico do D.N.I.
20.00 — Terezinha Maia
20.15 — Orquestra Poti
20.45 — José Coêlho
21.00 — Album da Boa Musica
22.00 — Bôa Noite — Encerramento

Ouçam a ZYB-5 Radio Educadora do Natal

MEDICOS

DR. MANOEL VITORINO
Doenças do sistema urinário
(Ambos os sexos)
Doenças do sistema genital masculino.
OPERAÇÕES
Doenças venereas em geral
Consult.: Rua Cel. Bonifácio n.º 328 — Natal — Tel. 10-39

DR. ALVARO VIEIRA
(Chefe de Clinica Cirurgica do "Hospital Miguel Couto"
CLINICA DE SENHORAS
OPERAÇÕES
ELETRICIDADE MEDICA
Ondas Curtas — Eletro-Coagulação — Bisturi Eletrico
Consultorio: Das 10 ás 12 e das 14 ás 18 horas. Av. Fone: 1284
Residencia: Av. Getulio Vargas, 704—Fone: 1423
Natal - Rio G. do Norte
Duque de Caxias, 198
(Casa terrea)

ADVOGADOS

RAIMUNDO NONATO FERNANDES
Advogado
Escritorio: Av. Duque de Caxias, 208 - 1º andar
Res.: Deodoro, 411
— Natal —

Agarre seu homem

De VERONICA DENGEL
(Autora de "BELEZA E PERSONALIDADE")
—***—
Tradução de SUZANA FLAG
(Autora de "MEU DESTINO E' PECAR")
—***—
Nenhuma mulher poderá esquecer os conselhos deste livro. ATENÇÃO: O capitulo lacrado só poderá ser lido pelas mulheres.
—***—
Pedidos pelo Reembolso Postal, sem aumento de preço, á rua do Livramento n.º 191 — RIO
PREÇO: Cr$ 40,00
Em todas as livrarias
Uma edição CRUZEIRO

Edição de hoje cr$0,50



LICOR DE CACAU XAVIER
o lombrigueiro gostoso que as crianças tomam com prazer!
USADO COM SUCESSO HA MAIS DE 60 ANOS!

O Ipiranga não aceitou o convite da F. N. D.

O gremio bahiano regressará amanhã a Salvador --Flavio Costa satisfeito com a temporada

Consoante noticiámos, ontem, a projetada excursão do tri-campeão carioca a Pernambuco fracassou, pois a delegação do Flamengo, que se encontrava na Bahia, regressou ao Rio.

Quanto á vinda do Ipiranga, da Bahia, a esta capital, podemos informar que não será realizada.

O capitão Fernando Leitão, presidente da Federação Norte-Riograndense de Desportos, recebeu telegrama ontem á tarde, nesse sentido. O clube baiano deixa de atender ao convite da Mentora em virtude de já haver assentado o seu regresso a Salvador, amanhã por via aérea.

FLAVIO SATISFEITO COM A TEMPORADA

RIO, 29 (Meridional) — Já se encontra nesta capital de regresso de sua vitoriosa temporada na Bahia, a delegação do Flamengo. Os "players" rubro-negros mostram-se bem dispostos e muito satisfeitos com o tratamento recebido na Cidade do Salvador.

No decorrer de ligeira palestra com o tecnico Flavio Costa, este expressou-nos sua completa satisfação com a temporada que alcançou o mais completo exito, quer tecnico como financeiro.

Nesta ultima parte principalmente os resultados obtidos estiveram acima da melhor espectativa, pois, inclusive foi estabelecido na ultima exibição contra o campeão o Sport Clube Bahia, o "record" de renda com mais de 100 mil cruzeiros.

Indagado sobre como achou o futebol da bôa terra, Flavio não hesitou em declarar tê-lo encontrado em franco progresso, quer pelo entusiasmo e interesse que merece do publico como mesmo em seu nivel tecnico.

— Mas se assim é, — indagamos mais — como se explica a goleada do ultimo jogo, justamente contra o campeão?

— Coisas que acontecem — respondeu modestamente. — o quadro, já melhor ambientado e conhecedor do terreno, acertou bem e pôde tirar o melhor partido das falhas contrarias.

"O DIARIO"
é o jornal de maior VENDA AVULSA da Capital

IMPUREZAS DO SANGUE
ELIXIR DE NOGUEIRA



FAÇA DE SEU FILHO
um homem forte!

Para que seu filho cresça forte e sadio; é preciso fornecer-lhe os elementos necessários à perfeita constituição do organismo. Contendo fósforo, cálcio, arsênico, iôde, taninо e vitaminas, Tônico Infantil refaz as energias e tonifica o organismo, aumentando-lhe a resistência.
Dê a seu filho Tônico Infantil, fórmula especial para crianças.

Tônico INFANTIL
PRODUTO RAUL LEITE



UMA INDÚSTRIA NACIONAL DE CONCEITO UNIVERSAL

DECLARAÇÕES DE JURACI MAGALHAES

RIO, 28 (Meridional) — O deputado Juraci Magalhães, da UDN, falando á imprensa, declarou que o sr. Carlos Prestes não respondeu á pergunta que fez ao lider comunista sobre o caso de uma guerra entre a Rusria e o Brasil. Quanto ás afirmações do sr. Prestes que se referem á possibilidade de uma guerra com a Argentina, disse o sr. Juraci Magalhães: "São tão graves e impatrioticas que poderiam mesmo essas simples declarações provocarem uma guerra, se com o efeito houvesse algum estremecimento entre as duas nações". A respeito das bases brasileiras que ainda estão ocupadas pelos norte-americanos, afirmou o sr. Juraci Magalhães: "O que todos querem é que estas bases fiquem inteiramente ocupadas por nós".

AUTOMOVEIS "NASH"
NESSES DIAS, GRANDES EXPOSIÇÕES DOS AFAMADOS AUTOS "NASH" E INAUGURAÇÃO DA NOVA AGENCIA DE AUTOMOVEIS, CAMINHÕES, PEÇAS, ACCESSORIOS E DE MUITOS OUTROS ARTIGOS CONCERNENTES AO RAMO.
Teodorico Bezerra & Cia.
REPRESENTANTES NO ESTADO
Avenida Duque de Caxias, 50 — Natal

Diversos jogos do Fluminense em São Paulo

E' bem possivel que se dê a estreia de Ademir no tricolor

RIO, 29 (Meridional) — O Fluminense, ao que parece, pretende brilhar nas proximas temporadas. Para tal, tem contratado o gremio das Laranjeiras muitos "cracks" e muitos outros ainda se encontram em entendimentos com a direção tecnica.

Gentil Cardoso, está resolvido a formar um esquadrão de verdade, que possa ainda mais elevar o prestigio e o renome do tricolor das Laranjeiras.

VARIOS JOGOS EM SÃO PAULO

E' pensamento dos dirigentes do Fluminense, depois de completamente organizado o seu quadro levar a efeito uma excursão a São Paulo. Naquele Estado serão realizados, em principio, três compromissos. Um contra o Corintians, no dia 10 do proximo mês; outro, a 14 contra um gremio de Campinas; e um terceiro, a 17, talvez contra o São Paulo, clube esse que há muito vem insistindo

(Continua na 4.ª Página)

Os "cracks" estarão de folga amanhã

Parece que vamos ter, domingo, uma tarde sem programa esportivo. Estava-se na espectativa de um jogo do Ipiranga, da Bahia, mais o chamado clube dos canarios encerrou sua temporada ontem em Recife, retornando, amanhã, a Salvador.

Sobre a realização de encontro entre clubes locais não se cogita, ao que parece. E segundo tudo indica, os "cracks" vão estar em descanço na tarde do dia 31.

Aguardemos, por conseguinte, a proxima semana.

ATMOSFERA MAIS SAUDAVEL

LONDRES, 28 (U. P.) — A noticia de que não será, ainda hoje, discutida a questão na sessão do Conselho de Segurança Mundial da ONU, chegou tarde aqui, não permitindo que a imprensa matutina comentasse. E' certo, porém, que a pesada nuvem que ontem passava sobre as relações das grandes potencias aliadas e que estava na iminencia de uma crise cujas consequencias não podiam ser previstas por sua gravidade, parece desfeita momentaneamente.



Este Lombrigueiro defende a saúde de seu filho

ESTA é apenas uma das fortes razões por que também a Sra. deve preferir o Lineu de Castro Xavier para combater as lombrigas de seu filho. Mas não é só porisso que a Sra. deve preferi-lo. Lembre-se de que o Lineu de Castro Xavier, sendo gostoso, não sendo oleoso, não exigindo purgante nem dieta, facilita o seu trabalho: seu filho o tomará com prazer. O Lineu de Castro Xavier pode ser tomado em qualquer mês do ano. Dê Lineu de Castro Xavier ao seu filho sem demora.

Lineu de Castro Xavier

Voltarão os atletas da Marinha a participar das competições civis

NOTICIA ALVIÇAREIRA PARA O ESPORTE--CLUBES QUE SERIAM BENEFICIADOS

Segundo noticia agora divulgada na imprensa do Rio, está para ser abolida a proibição baixada sobre a participação dos atletas da Marinha em competições civis.

Em consequencia disso, poderão novamente os valorosos atletas da nossa gloriosa Marinha de Guerra voltar a praticar, como antigamente, nas fileiras dos clubes espalhados por todos os pontos do pais.

No que toca ao nosso Estado, a noticia é particularmente grata, pois a nossa Base Naval é celeiro de grandes valores marujos que bem poderão prestar o seu inestimavel concurso ás agremiações locais. O Alecrim, por exemplo, será dos primeiros clubes a se beneficiar com a medida, pois poderá arregimentar um grupo de bons atletas para reforçar a sua equipe. O América, para não citar outros clubes, tambem tem em vista alguns valores da Marinha para a defesa de suas côres, e não só futeboleres como tambem excelentes basquetebolistas e voleibolistas.

Na Casa do Paulino
V. S. poderá comprar pelos melhores preços, ferragens, vidros, louças, cutelarias, filtros e muitos outros artigos de sua especialidade.
PAULINO & CIA. LTD.
Rua Dr. Barata, 199 — Natal — End. Tel. "PAULINO"

As companhias de navegação querem aumentar os seus fretes

Politica e Administração

Foi ontem concedido registro a um novo partido, no Tribunal Superior Eleitoral: o Partido Proletario do Brasil. Ao que se sabe, a nova agremiação é formada por elementos dissidentes do Partido Trabalhista, não sendo ainda conhecida, entretanto, a sua posição em face das atuais correntes, nem em face do governo. Tudo parece indicar que se trata de um agrupamento das forças mais ligadas ao sr. Getulio Vargas, em oposição ás que, dentro do PTB, levaram esse partido a apoiar a candidatura Dutra.

Estamos bem lembrados de que ás vésperas do pleito de dois de dezembro, o Partido Trabalhista entrou em crise com as divergencias surgidas em torno da candidatura do General. Enquanto alguns dirigentes, com o sr. Borghi á frente, advogavam o apoio a esse candidato, outros como os srs. Segadas Viana e Baeta Neves se opunham, insistindo em manter, rigorosamente, a linha trabalhista-queremista, de estrita fidelidade ao fundador do "Estado Novo", principalmente depois do golpe de 29 de outubro, que teve participação tão ativa do general.

Agora, dentro da Assembléia Constituinte, a aliança entre o PTB e o PSD se mostrou ainda mais precária. Cada dia mais se torna evidente que os elementos mais chegados ao general Dutra não têm interesse em fazer causa comum com os trabalhistas, pelo menos naquilo que se relaciona mais diretamente com a "obra" do "Estado Novo". Basta ver a indiferença absoluta com que acompanham os debates sobre o financiamento do algodão e o caso Borghi, sem qualquer manifestação positiva de solidariedade e estimulo ao sr. Souza Costa.

O apoio desses elementos dutristas á Carta de 37 não teve, ao que parece, o objetivo imediato de salvar a Ditadura. A manutenção desse documento constituiu um ponto de honra para o PSD no sentido de que sua revogação redundaria numa demonstração de confiança para com o Governo Dutra, com a sua consequente subordinação á Assembléia. O general se disse, desde o começo, partidario de um executivo forte, com ampla soma de poderes legislativos. Convinha-lhe, pois, manter as "liberalidades" da Carta de 37.

De um modo geral, não tem havido empenho serio do PSD em defesa do getulismo propriamente dito. O que se nota é um grande cuidado em não envolver o general Dutra nas complicações de toda ordem criadas pela Ditadura. Tudo isto talvez explique a origem do novo Partido, que bem pode ser um "trabalhismo" mais autentico, mais fiel á linha queremista, e, portanto, em mais franca oposição ao dutrismo.

Deja fiel ao jornal que lhe é fiel.
"O DIARIO"

Resulturía a medida da majoração de salarios determinada pela Comissão de Marinha Mercante

SÃO PAULO, 29 (Meridional) — Além da informação de que as companhias de navegação estrangeiras estão estudando uma formula que possibilite o aumento de 20 % nos fretes para o porto de Santos, sob a alegação de dificuldades ali encontradas na descarga dos navios, obtivemos a de que tambem as companhias nacionais, com serviços de cabotagem, estão pretendendo majorar os fretes, tendo em vista a situação criada pelo aumento de salario, determinando recentemente, pela Comissão de Marinha Mercante. Esse orgão, como se sabe, monopoliza quase todos os serviços de cabotagem.

A PEDIDOS
A' MARGEM DE UMA CARTA ABERTA

O sr. Teodósio Soares da Silva publicou, ontem, nos vespertinos desta cidade, uma carta aberta" dirigida a d. Maria Romana de Morais, na qual responde áquela senhora sobre um comunicado que teria sido subscrito por mim, seu advogado.

Pela presente, convido o sr. Teodósio a publicar integralmente, inclusive data, o comunicado aludido; e, logo, para conhecimento dos interessados, relato, ligeiramente, o que houve entre mim, o sr. Teodósio e d. Maria Romana, e, finalmente, o que foi decidido pela Justiça.

O sr. Teodósio, ha alguns anos, adquiriu do dr. Abel de Menezes Lira o terreno, do patrimonio municipal, onde se achava e se acha encravada a casa de nº 1264, da rua Amaro Barreto, pertencente á d. Maria Romana, sub-enfiteuta do terreno aludido, pela Prefeitura aforado ao dr. Abel. A transferencia, era claro, infringia o disposto no art. 684 do Código Civil, em face do direito preferencial estabelecido como clausula nos contratos de enfiteuse.

D. Maria Romana, viuva, pobre e sexagenária, apelou para os meus serviços profissionais, afim de defender seus direitos, invocando a amizade que ao meu pai unia o seu falecido marido, Manoel dos Santos Morais.

Dentro de normas pelas quais sempre pautei o exercicio da minha profissão, procurei pessoalmente o sr. Teodósio, fazendo sentir ao mesmo que não lhe assistia direito á posse do terreno, e, em nome da sub-enfiteuta, ofereci indenizá-lo, com relativa vantagem, do prejuizo resultante da compra ilegal já consumada, transferindo-se o terreno para quem de direito.

O sr. Teodósio respondeu-me que não aceitaria acôrdo de qualquer espécie e, textualmente, "que tinha cem contos para gastar e ganhar a questão".

Se o litigio já me interessava particularmente, devo dizer que, ante a formal declaração do sr. Teodósio, mais me encorajei para a propositura da lide, pois, educado cristãmente, sempre fui um rebelado contra o arbitrio, maximé quando este se apoia no dinheiro.

Baldados os esforços no sentido de conseguir solução amigavel, promovi a competente ação e, como era da lei, d. Maria Romana teve ganho de causa, ordenando o juiz fosse efetuado o depósito judicial para autorizar a transferência.

Em seguida á sentença, da qual não houve recurso, foi requerido á Prefeitura mandasse substituir, no livro competente, o nome do sr. Teodósio pelo de d. Maria Romana, o que foi deferido.

O depósito de Cr$ 600,00, continua no 3º Cartório, á disposição do antigo senhorio. A busca "nos quatro cartórios da cidade", efetuada pelo sr. Teodósio, procurando uma escritura de transferência, não tinha razão de ser, visto que ninguem mais do que sua senhoria sabe que a transferência feita pelo dr. Abel não se processou em cartório, mas, fôra anotada tão sómente nos registros da Prefeitura.

Foi isto o que houve; e, agora, porque d. Maria Romana, que tem o seu titulo já inscrito no Registro de Imoveis, cogita de vender o predio e terreno, a "carta aberta" aparece com a finalidade de convencer aos candidatos á compra de que o terreno ainda se acha em litigio, pois o sr. Teodósio, alegando precisar do mesmo, propõe-se a intervir, extemporaneamente, numa ação cuja sentença transitou em julgado e para a qual fôra ele oportunamente chamado a juizo, juntamente com o foreiro, então suplicado.

Não se conhece outro motivo.

Natal, 28 março 1946.

(a) ANTONIO SOARES FILHO, advogado.

Plantão de Farmacia
HOJE
Farmacia MAIA
Farmacia COELHO

Tipografia á venda

Vende-se uma das mais magnificamente aparelhadas tipografias desta capital, com 3 maquinas impressoras, sendo duas médias e uma pequena, 1 guilhotina, 1 maquina para picotar, com mais de 100 fontes de tipos perfeitamente conservados, além de todos os accessorios necessarios ao funcionamento de uma oficina de artes gráficas.

Tratar com Djalma Maranhão, na rua Dr. Barata, 172 — 1.º andar — sala 6.

Edição de hoje Cr$ 0,50

RECITAL DE ZORAIDE ARANHA

AMANHA, NO AE'RO CLUBE

Conforme divulgamos ontem, a festejada declamadora patricia Zoraide Aranha realizará amanhã, ás 20 horas, nos salões do Aéro Clube, o seu anunciado recital artistico com que homenageará a oficialidade da FAB e os socios e familias daquela associação.

Num gesto fidalgo a diretoria do Aéro Clube, para a elegante noitada de amanhã, facultou aos socios o direito de levar convidados.

Sessão publica, ontem, na Academia
Palestra do academico Nestor Lima sobre a poetisa potiguar Ana Lima

A Academia Norte-Riograndense de Letras realizou, ontem á noite, uma sessão publica, para ouvir a palestra do academico Nestor Lima sobre a vida e a obra da poetisa potiguar Ana Lima.

A reunião teve regular comparecimento, — academicos familias, intelectuais, jornalistas.

Iniciados os trabalhos pelo academico Nestor Lima, interinamente na presidencia da associação, o academico Camara Cascudo salientou a presença na sessão do sr. Vivaldo Pereira, socio corréspondente da Academia, saudando-o em nome dos confrades.

Logo a seguir o academico Nestor Lima leu a sua interessante palestra sobre Ana Lima, historiando-lhe os principais acontecimentos da existencia, analisando-lhe o sentido da obra, e lendo-lhe poemas dos volumes "Verbenas" e "Pomos".

Ao fim da palestra, o academico Camara Cascudo exprimiu as congratulações dos companheiros ao orador, extendendo-se ainda em apreciações sobre a poetisa norte-riograndense. Tambem referiu-se ao 44º aniversario do Instituto Historico e Geografico, que hoje transcorre, pedindo que a Academia se fizesse representar na solenidade comemorativa do fato, tendo o presidente convidado todos os academicos a comparecer á mesma.

O academico Manoel Rodrigues falou, a seguir, a respeito do consocio Vivaldo Pereira, recordando-lhe a fecunda atividade literaria e jornalistica na zona do Seridó e sugerindo que o mesmo preparasse um estudo sobre Ulisses Telemaco, uma destacada figura das letras sertanejas, e de quem o sr. Vivaldo Pereira fora constante companheiro.

O sr. Vivaldo Pereira agradeceu a homenagem, em breves palavras.

Antes de encerrar os trabalhos, o presidente designou o academico Bezerra Junior para realizar a palestra da sessão da proxima 5ª feira.

Economia domestica
Inimigo das habitações
Como receber os convidados
Conselhos e receitas úteis
Estes são alguns capitulos de
Problemas do Lar
de
MARIA LICE PRESTES
Uma enciclopédia do lar moderno.
Pedidos pelo reembolso postal, sem aumento de preço, á rua do Livramento, 191 — RIO — Preço Cr$ 50,00
EM TODAS AS LIVRARIAS
Uma Edição CRUZEIRO

O DIÁRIO
NATAL — Sexta-feira, 29 Março de 1946

Posse do dr. Manuel Varela na Chefía de Policia
Ás 17 horas de ontem--Detalhes

Nomeado já há varios dias, assumiu, ontem, as funções de chefe de policia do Estado, o sr. Manoel Varela de Albuquerque, procurador regional da Republica, posto á disposição da Interventoria para exercer aquela comissão, professor e advogado nos auditorios do Estado.

A posse do novo titular verificou-se, ás 17 horas, no gabinete daquela Chefia, presente o secretario geral do Estado, sr. Claudionor de Andrade, outras autoridades e amigos.

Transmitindo o exercicio das funções, falou o sr. Arnaldo Simoneti, delegado de Ordem Social, até então interinamente á frente da Chefia, respondendo o sr. Manoel Varéla.

No seu discurso, o novo chefe de policia afirmou os seus propositos de bem trabalhar em favor do interesse e da segurança coletivas.

"Herois esquecidos"
LEGIONARIOS DA F.E.B. EM SITUAÇÕES CRITICAS

RIO, 29 (Meridional) — Um vespertino publica uma reportagem sobre a situação dos expedicionarios da F.E.B., acentuando que, hoje, constituem uma legião de herois esquecidos, frizando que os ex-combatentes enfrentam um verdadeiro drama, pois não ha trabalho para os desocupados.

Vai ter aumento de vencimentos o funcionalismo fluminense

RIO, 29 (Meridional) — Será assinado, amanhã, o decreto do aumento de vencimentos do funcionalismo fluminense.

Nomeado para comandar o 1.º Grupo de Regiões Militares

RIO, 29 (Meridional) — O presidente Eurico Dutra assinou um decreto nomeando o general Mascarenhas de Morais comandante do 1.º Grupo de Regiões Militares.

COMISSÕES NA U.D.N.

RIO, 29 (Meridional) — Pelo sr. Nogueira Filho, secretario-geral da União Democratica Nacional, será instalada, hoje, a comissão dos quadros partidarios daquele organismo politico. Amanhã, na séde da UDN, será instalado o Grupo de Construções Civis, departamento trabalhista do referido orgão politico.

CONDENADO A 90 ANOS DE PRISÃO!

PORTO ALEGRE, 29 (Meridional) — Noventa anos de prisão foi a condenação imposta pelo juiz de São Francisco de Assis ao bandoleiro Alziro de Oliveira, autor de vários crimes de morte e ferimentos, e que, durante vários anos, pôs em sobressalto o interior de vários municipios da fronteira. De conformidade com o art. 55, do Código Penal, as penas sofrerão redução legal. Antes de entrar na penitenciaria, Alziro deverá ser conduzido ao Rosario, onde será julgado por crime de morte.

Recordando a ditadura...

UMA DENUNCIA DO "CORREIO DA MANHA"

RIO, 29 (Meridional) — O "Correio da Manhã" denuncia que vão ressurgir as comemorações do Estado Novo e que o governo está fazendo sérios preparativos para festejar a passagem de 1º de Maio, isto é, do Dia do Trabalho.

Instrução ministerial aos interventores

Pedido de informações aos governos da Russia e Irã

Voltam os EE. UU. á fabricação de todos os tipos de automoveis

INTENSO TRABALHO NA "FORD"

DETROIT, 30 (UP) — pela primeira vez desde o fim da guerra, a industria de automoveis norte-americana deverá estar produzindo na segunda-feira todas as marcas de carros. A "Packard", com efeito, anunciou, para segunda-feira o reinicio da sua fabricação, depois de ter estado paralizada durante dez semanas, pela falta de accessorios. Por sua vez, a "General Motors" anunciou, ontem, a terminação do primeiro carro "Chevrolet" nas fábricas de Saint Louis, desde que irrompeu a greve de 21 de fevereiro ultimo. Finalmente a "Ford" informa que fabricou mais de duzentos mil carros e caminhões, desde que reiniciou a produção civil, em 3 de julho do ano passado.

VARIAÇÃO DE PREÇOS

WASHINGTON, 30 (UP) — A Administração dos Preços permitiu o aumento dos preços dos carros "Chevrolet", "Ford", "Suduno" e "Nash". Esses aumentos vão de um dólar para alguns modêlos de "Plymauth" e até cinquenta e um dólares para os tipos mais caros de "Lincoln", mas em compensação um modelo "Nash" custará um dólar menos. As pessôas que já tenham comprado um carro "Ford", "Hudson" ou "Chrisler", depois de onze de março, deverão pagar a diferença. Os agentes da "Nash" cobrarão o aumento nos negócios efetuados a partir de 21 do corrente.

Estaria gravemente doente o ex-ditador

NOTICIA AINDA SEM CONFIRMAÇÃO

PORTO ALEGRE, 30 (Meridional) — Circularam rumores nesta capital de que o sr. Getulio Vargas teria sido acometido de lesão cerebral, sendo delicado o seu estado de saude. Adiantava-se que varios especialistas patricios, incluindo alguns da Argentina, teriam sido chamados com urgencia para assistir ao "solitario" de São Borja. Os rumores, porém, não foram confirmados até agora.

Adiada para 2.ª-feira a solução do aumento dos empregados em hoteis e similares

A convite do sr. Delegado do Regional do Trabalho, deveria ter lugar, ontem, as 15 horas no gabinete daquela autoridade, uma reunião de proprietarios de hoteis e bares e os representantes do Sindicato dos Empregados em Hoteis, Bares e Similares, afim de discutirem uma tabela de aumento de salarios, pleiteado por êsse orgão de classe.

Em virtude de apenas dois proprietarios de casas de pasto haverem comparecido, nova reunião ficou marcada para segunda-feira, as 20 horas no mesmo local.

Feito pelo Secretario-Geral das Nações Unidas

Apoio do Brasil á proposta dos EE. UU.

NOVA YORK, 30 (U. P.) — A Secretaria Geral da Organização das Nações Unidas enviou cartas aos representantes russo e persa, pedindo opinarem e explicarem o caso persico-sovietico, levantado perante o Conselho de Segurança.

DECLARAÇÕES DO SR. LEÃO VELOSO

NOVA YORK, 30 (U. P.) — O delegado do Brasil, embaixador Leão Veloso falando pela primeira vez no inicio dos trabalhos da sessão de hoje do Conselho de Segurança, deu apoio á proposta do sr. Byrnes pedindo detalhes aos governos de Moscou e Teerã sobre a atual questão russo-iraniana, fazendo-o nos seguintes termos: "Sr. Presidente: Quero apenas pronunciar algumas palavras para cumprimentar Mr. Byrnes pelas suas declarações. O Conselho, pelo que posso observar, está de pleno acordo com a iniciativa, e assim estou convencido de sua aprovação, certo de que na semana entrante poderemos discutir o problema como é do desejo de todos nós". Quanto á data fixada para o recebimento da proposta de Moscou e Teerã muito tem sido discutida.

Escandalizado com o dep. Barreto Pinto o senador Matias Olimpio

RIO, 30 (Meridional) — O sr. Matias Olimpio, velho politico piauiense, que já governou o seu Estado e por varias vezes o tem representado no Congresso Nacional, aproximou-se, ontem, do reporter e perguntou:

— E' certo que o dr. Barreto Pinto deu uma entrevista, dizendo que reserva dez mil cruzeiros mensais para gastá-los com mulheres?

— E' — respondeu o reporter. E não são dez mil; são vinte mil, conforme retificação que êle solicitou ao colega que o entrevistou.

— Isso se me afigura tenebroso! — voltou a dizer o senador. E' certo, tambem, que o jornal publicou uma fotografia do dr. Barreto Pinto despido e tomando banho debaixo do chuveiro?

— E' — revidou o reporter. E o dr. Barreto não se aborreceu por isso. Ficou até muito satisfeito com a reportagem, tanto assim que ofereceu um jantar ao reporter que o entrevistou, num restaurante de luxo, presenteando-o, depois, com uma caneta-tinteiro.

— Isto me parece horrivel! Estou escandalizado!

(E foram essas as ultimas palavras do senador piauiense antes de afastar-se do reporter, que pôs em confissão...).

JÁ' VÊM TARDE...

INSTRUÇOES DO MINISTRO DA JUSTIÇA

Não nomeação de homens facciosos

RIO, 30 (Meridional) — O ministro Carlos Luz viajou para Belo Horizonte. A viagem do ministro da Justiça a Minas está sendo acompanhada de acentuado interesse nos circulos politicos. O sr. Carlos Luz, antes de partir, dirigiu aos interventores importante mensagem, em que recomenda aos delegados do governo nos Estados que não convoquem para os cargos publicos homens facciosos. Ainda na vespera de partir, o ministro da Justiça reuniu a bancada mineira, sendo de destacar que foi a primeira reunião plena daquela representação, pois á mesma estiveram presentes os srs. Melo Viana, Benedito Valadares e demais constituintes daquele Estado. A viagem do sr. Carlos Luz tem carater politico, tendo aquele titular e politico ido articular varias providencias sobre a ação dos seus amigos, em relação, naturalmente, ao futuro pleito.

Edição de hoje Cr$0,50

ELEIÇÕES GREGAS

Foi dissolvida a Carta Eleitoral pelo Conselho

Reina grande agitação entre o povo

ATENAS, 30 (UP) — O Conselho de Estado dissolveu a Carta Eleitoral, que, de accordo com a Constituição, deveria aprovar os resultados das eleições marcadas para amanhã. Em consequencia disso, essas eleições não poderão mais ser realizadas, a menos que o governo publique, ainda hoje, uma nova lei. A decisão do Conselho, anunciada ás ultimas horas da noite, provocou grande agitação entre o povo.

IGNORADO O NUMERO DE ELEITORES

ATENAS, 30 (UP) — Informa-se que a Missão Aliada recusou divulgar o numero de cidadãos incluidos no alistamento eleitoral, conforme pediram os partidos da esquerda.

O DIÁRIO

Orgão dos "Diarios Associados"
Fundado a 18 de Setembro de 1939

ANO VII — Sábado, 30 de Março de 1946 — N.º 876

Resposta a Prestes

Pelo senador Ivo de Aquino, do PSD

RIO, 30 (Meridional) — A maioria vai responder, em termos decisivos e definitivos, ao ultimo discurso do senador Carlos Prestes, refutando as acusações que o chefe comunista articulou contra o governo, quando declarou que existem oficiais americanos construindo bases militares no Sul e anunciou o perigo de um conflito argentino-brasileiro.

Reina grande ansiedade em torno da resposta da maioria, cujos componentes se dispõem a revelar ao pais novas insidias bolchevistas, bem como situar perante a Nação, de uma vez por todas, qual a real posição dos comunistas em face do regime democratico brasileiro

O PORTA-VOZ DA MAIORIA

Falando á Meridional, o sr. Nereu Ramos, lider da maioria, revelou-nos que havia encarregado o senador catarinense Ivo d'Aquino de refutar, com toda energia, os termos do discurso do sr. Prestes.

— Quando será a resposta da maioria? — indagamos.

— Segunda-feira vindoura retrucou o lider majoritario.

— Esperava-se que o proprio lider respondesse á bancada do P.C.B. — dissemos.

— Não ocuparei a tribuna para responder ao senador Prestes. O senador Ivo d'Aquino o fará, em nome da maioria. Este meu colega está reunindo elementos e coligindo dados nos varios Ministerios para dar uma réplica irrespondivel ao lider comunista.

SEGUNDA-FEIRA A RESPOSTA

Ouvimos, tambem, o senador Ivo d'Aquino, que nos confirmou as declarações do senador Nereu Ramos e revelou o dia exato da sensacional réplica, declarando:

— Ocuparei a tribuna na proxima segunda-feira para responder aos comunistas. Terminei os meus trabalhos na sub-comissão constitucional para que fui designado e já iniciei visitas aos Ministerios, com o objetivo de reunir elementos. Segunda-feira falarei ao pais, perfeitamente habilitado a contestar, ponto por ponto, quantas afirmativas haja feito o senador Prestes.

PENICILINA VIA ORAL

As farmacias:
SANTA CRUZ
GUILHERME
BRASIL
MONTEIRO
SÃO JOSE'
DUTRA
NAVARRO
avisam aos srs. médicos que acabam de receber a Penicilina "Lederle" em comprimidos.

TERIA SIDO EXCLUIDO DO P.T.B.

SÃO PAULO, 30 (Meridional) — Correm rumores nesta capital de que o sr. Nelson Fernandes, antigo presidente do IAPC, foi excluido do P.T.B. O sr. Nelson Fernandes é um elemento reconhecidamente "queremista".

Leiam O Diario

SO' DENTRO DE POUCOS MESES

Venda de aviões americanos excedentes de guerra

Declarações do gal. Wellington Miller

Segundo informações que recebemos da Comissão Americana de Liquidação, o general L. Wellington Miller, Comissario Americano de Liquidação para a Divisão Leste de América Latina, anunciou que uma distribuição de quantidades limitadas de aviões americanos excedentes de guerra a serem vendidos no Brasil pode ser esperada dentro dos próximos meses.

"Presentemente não há aviões americanos disponiveis para venda em Natal", afirmou o general Miller, e nenhuma indicação definida existe ainda sobre quando estarão disponiveis para venda as quantidades limitadas prometidas". O comissario acrescentou que a noticia publicada recentemente a respeito de 100 aviões excedentes a serem vendidos em Natal é destituida de fundamento.

"Aviões americanos excedentes de guerra serão oferecidos a venda dentro de poucos meses", disse o Comissario Regional, "entretanto isso só se poderá dar de vês em quando e as ofertas serão em quantidades limitadas, e sómente nos Estados Unidos".

Adiantou o Comissario Regional Lehman Miller que os informes detalhados sobre a aquisição de aviões americanos excedentes podem ser obtidos na Agência Regional da Comissão de Liquidação, no Edificio Atlantica, Av. Franklin Roosevelt, 137.

POSSE DO SR. GETULIO VARGAS

RIO, 30 (Meridional) — O "Diario da Noite" obteve informações no seio da bancada gaucha do PSD de que o sr. Getulio Vargas empossar-se-á na sua cadeira até o dia 19 de abril, data do seu aniversario natalicio.

O DIARIO

Orgão dos "Diarios Associados"
FUNDADO A 18 DE SETEMBRO DE 1939
Diretor-Gerente: EDILSON VARELA
Redação, administração e oficinas: Rua Frei Miguelinho, 129 — A correspondencia de ordem comercial deve ser exclusivamente endereçada ao Diretor-Gerente.

ASSINATURAS:

Ano	Cr$	100,00
Semestre	Cr$	60,00
Numero atrazado	Cr$	1,00
Numero avulso	Cr$	0,50

Serviço estrangeiro da "United Press"; correspondentes especiais em Londres e Paris. Serviço Meridional (exclusivo) e Nacional.

SUCURSAIS: Serviços de Imprensa Ltda. Rua 7 de Abril, 241, São Paulo. Serviço de Imprensa Ltda, Ed. Odeon (sala 302), Rio de Janeiro.

Engordar a vaca

Assis CHATEAUBRIAND

Não é só o governo, mais o grosso da opinião publica quem está seriamente preocupada com o financeiro, quando é o economico que prepondera e que deve preponderar. A circunstancia de que existe na pasta da Fazenda um banqueiro, quero dizer um homem de finanças, faz com que o presidente e outros autoridades federais estejam de olhos atentos para o desequilibrio orçamentario, na intencidade dos deficits que se acumulam de um para outro exercicio.

E' de resto natural que o general Dutra, não tendo elaborado a lei de meios com que vai governar, e vendo deficitario, largamente deficitario o orçamento, se disponha a intervir para o equilibrio, no justo e patriotico proposito de uma rapida restauração financeira. E' o que pode haver de digno de aplausos, quer se considere a conduta do presidente, quer se tome a do seu ministro da Fazenda. Os passos de um e outro refletem o anseio do governante que vê o erario cheio de contas, os cofres das instituições e empresas para-estatais desfalcados, e a economia pobre, sem corresponder, por enquanto, ao que se lhe está pedindo como esforço de recuperação financeira.

Sem duvidar das boas intenções do governo é porem o caso de perguntar se o predominio que se procura dar á finança sobre a economia, ha de ser o melhor meio para chegar ao estado de fo ga da tesouraria e do consumidor. As manobras especulativas são outra coisa. Ela existem e o governo tem que coarctá-las. Existirão em todas as épocas e em todos os tempos, sobretudo nesse de guerra e de liquidação de dificuldades da guerra. Nesta mesma coluna, mostramos o odioso de atos de ganancia, praticados a sombra da tolerancia oficial, atestando a indiferença da ditadura pelos piores e mais repulsivos tubarões do mercado negro, [illegible] a conivencia de agente[illegible]ais graduados do poder publico com elas. Tudo o que o governo fizer contra esta gente ainda será pouco, afim de erradicar-lhe a influencia no mercado de consumo, onde ela sacrifica, nas asas do seu egoismo, os sagrados interesses da comunidade.

A luta, contudo, contra o especulador, contra o ganancioso, contra o individuo que se locupleta de uma situação de crise para enriquecer do dia para a noite, não deve induzir o governo a coordenar, numa mesma politica, num mesmo sistema de ação, a campanha contra o individuo que especula e o que prospera. O problema do Brasil, ao que nos parece, não está tanto em buscar dinheiro, seja onde e de que modo for, para suprir as necessidades de um orçamento deficitario, do que em encetar um esforço corajoso de recuperação econômica.

Há uma tentação pela paizagem das cifras. Existem dificuldades de tesouraria a vencer? Nada mais facil do que pedir á renda existente mais sacrificios, mais encargos. Existe como que uma associação fraternal e expontanea entre o tesouro que tem apertos e o dirigente que se vê obrigado a sair dessa apertura: é a renda individual. Considerando, porem, um programa de restauração econômica do pais, ajudado por um aliado do poder e da boa vontade dos Estados Unidos — não será mais facil e seguro aumentar a capacidade de riqueza da nação, para ir buscar aí o de que depende o saneamento financeiro? A vida está cara porque há meios de pagamento em excesso e produção limitada. A melhor politica de equilibrio e de harmonia não será ir tomar o dinheiro aos que produzem, senão ajudá-los a produzir ainda mais, para que o incremento do volume da produção absorva a massa de cruzeiros vadios que aí andam encarecendo o preço da vida.

A maior parte dos recursos que se pretende haver do comercio e das industrias, eles não os teem, sob forma liquida. Exprimem-se por mercadorias e materias primas nos armazens, por devedores gerais, por tudo quanto quiserem, menos, salvo um ou outro produtor mais econômico, em depósitos bancarios. Tirem-se algumas dezenas de homens de industria sólidos, e a grande maioria não se acha habilitada a produzir as somas liquidas que tesouro e deflação reclamam como contribuição das classes produtoras para refrear a inflação e fortalecer as caixas do erario.

Finanças em ordem, como meio circulante sadio, resultam de economia próspera. Logo, o que temos a fazer é engordar a vaca para que ela produza uma maior litragem de leite.

Edição de hoje
Cr$ 0,50

Comercio exterior

Murilo MARROQUIM
(Para os "D. A.)

RIO, 28 — A Assembléia reprovou, ontem, por unanimidade, com exceção óbvia da bancada comunista, as declarações do sr. Prestes relativas á sua posição no caso de uma guerra a que este pais fosse arrastado contra a Russia. Antes, alguns oradores insistiram em apontar a opinião do lider comunista, para condená-la em cores mais carregadas. E, quando um deles proclamava mais uma vez que o sr. Prestes está na posição de um traidor em potencial, o deputado comunista Trifino Correia fez um gesto feio, de pura molecagem, para estarrecimento da assembléia e até das sempre compreensivas galerias. Foi, sem duvida, um gesto rude, audacioso e heroico, desses que as cronicas internacionais registam ás vezes, embora não possam constar dos livros escolares... O presidente, aceitando o pedido do orador, que se considerou moralmente ofendido — fato que aparentemente não escandalizou o recinto — expulsou o sr. Trifino. Mas o sr. Trifino bateu com o pé que não saia, e afinal, através duma fórmula de conciliação regimental, a bancada comunista retratou-se. Não senhores, o gesto do camarada Trifino significava apenas uma subita manifestação de energia muscular fatigada de tanta inercia, e qualquer semelhança de tal gesto, com coisa proibida, foi mera coincidencia.

Reconfortada com essa rara dosagem de penicilina parlamentar a Assembléia dispôs-se a ouvir os oradores inscritos. Mas, os oradores não se dispuseram a atrair a atenção da assembléia. O assunto do dia, além das declarações do sr. Prestes, continuou a ser a denuncia apresentada na sessão anterior pelo deputado Café Filho. Afirmou, com efeito, o representante potiguar, como prova do descalabro da economia nacional, em favor da voracidade dos gananciosos, que o tecido brasileiro é vendido mais barato no mercado platino do que entre nós; e adiantou, com a comprovação de seus colegas, que os brasileiros meridionais cruzam a fronteira, afim de adquirirem o nosso café e o nosso açucar, vendidos na Argentina a preço mais barato do que aqui. Tanto o lucro extraordinario da industria, como o lucro extraordinario da especulação, estão condicionados a um favoritismo especial, que a politica partidaria explicaria, a ponto de evitar uma completa e drastica obra saneadora dos poderes competentes.

Desenvolvendo a sua tese em torno da catástrofe economica nacional, o sr. Café Filho marchou paralelamente ao sr Prestes, nos ataques á politica de boa vizinhança americana em relação ao nosso pais. Enquanto o senador comunista proclamava que os Estados Unidos se preparam para nos empurrar a uma guerra imperialista contra a Argentina, o deputado potiguar frisava que a America nos vende criminosamente gato por lebre. Quer dizer, nos manda a sua maquinaria já usada, e mesmo seriamente comprometida, apenas com pintura e rotulos de novas. Segundo o sr. Café Filho ,o Brasil, absorvendo necessariamente tal maquinaria, de vez que não as pode obter temporariamente em nenhum outro mercado exportador, está se transformando num singular paraiso de socatas. Estabeleceu-se, como era natural, um debate quase apaixonado sobre maquinas velhas e novas, e a excelencia das primeiras foi defendida com calor. Enquanto o sr. Jurandir Pires admitiu a sabedoria de comprar maquinas velhas, desde que estas deem um coeficiente maior de produção do que as nossas já decrepitas já se vê que o sr. Pires é um abstrato no dominio da industria e concorrencia progressiva de mercados. O sr Deoclecio Duarte tocou num ponto de especial importancia. Perguntou ele se os compradores de maquinas não possuem os seus tecnicos para examinar-las com antecedencia.

Ora, isto me faz recordar uma experiencia pessoal, obtida em Londres, em fins do ano passado. Foram adquiridas na Inglaterra algumas maquinas usadas para o nosso pais, maquinas reconhecidamente usadas, mas que deveriam passar por um exame tecnico sobre seu coeficiente de produtividade. A Camara de Comercio inglesa notificou as autoridades brasileiras, sobre a exigencia de tal exame tecnico, e os nossos representantes em Londres pediram ao Itamarati instruções para procederem ao mesmo.

Pasmem os leitores: O Itamarati respondeu que tal exame deveria ser feito pela propria O caso foi de tal modo singular — e nada valeram para o Itamarati os protestos e esclarecimentos dos nossos representantes diplomaticos em Londres — que a camara de Comercio negou-se a proceder a tal exame, considerando que o seu interesse direto em vender a maquinaria poderia provocar a suspeita de que o parecer de seus tecnicos não fosse justo. E pasmem ainda mais os leitores: a Camara de Comercio sugeria, face da delicadeza da situação, que se nossas autoridades procurasem uma firma idonea de tecnicos, em Londres, para extrair-lhe o parecer. Sai de Londres em principios deste ano, e o Itamarati ainda mantinha o ponto de vista de que a Camara de Comercio inglesa (embora esta se confessasse suspeita) deveria dar tão extraordinario parecer tecnico-comercial, e não elementos designados pelo nosso proprio governo.

Tal experiencia me anima a ventilar ao deputado Café Filho a hipotese de que situações semelhantes possam existir nas compras que estamos fazendo aos Estados Unidos. E' bem possivel que nossos industriais desejam adquirir material já usado — e não se poderia incriminar o comerciante americano por isso — mas que não disponham de elementos para proceder aos indispensaveis exames tecnicos nesse material. Será que o nosso governo não dispõe de tais elementos ou que nem sequer mantem vigilancia na qualidade da maquinaria importada para nossa industria? O sr. Café Filho pode proceder a um inquerito no caso atual das nossas aquisições aos Estados Unidos, e somente será de desejar que incidentes como o de Londres não existam, como praxe bem estabelecida no nosso comercio exterior...

PARA O QUE HAVIA DINHEIRO

AUSTREGESILO DE ATHAYDE
(Para os "D. A.)

Um antigo ministro da Agricultura declarou que não pôde realizar os seus planos para a mecanização da lavoura, porque lhe foram negados os meios. Tratava-se de uma despesa a mais reprodutora que se pudesse imaginar e que ia além de cento e dez milhões de cruzeiros.

Feita a tempo, com o aproveitamento de cem mil hectares de terra, na vizinhança dos grandes centros consumidores, provalvemente não estariamos atravessando este amargo perigo de carencia de generos alimenticios.

Teriamos tambem inaugurado, em grande escala, uma politica de renovação da vida agraria do Brasil.

* * *

Não teve o Tesouro recursos para a execução de um programa fundamental na economia do pais. Teve-o, porem, para outros fins desnecessarios ou adiaveis e em cifras dobradas e tresdobradas.

Não faltou dinheiro, por exemplo, para se gastarem trezentos milhões de cruzeiros na abertura de uma avenida sunfuosa; não faltou para a propria construção do Ministerio da Fazenda e do seu luxuoso banheiro de fama universal.

Não faltou para muita outra iniciativa que seria longo mencionar e que, pela extravagacia, esterilidade e estulticia, anda na boca de todo o mundo.

* * *

A importancia do episodio está na revelação que faz da mentalidade administrativa dominante na ditadura.

Havia dinheiro a rodo e em quantias sempre maiores para tudo quanto pudesse dar na vista e satisfazer a megalomaria ou a esperteza dos exploradores do regime. Não havia, porem, para nada que representasse realmente um serviço util e compensador.

Um aventureiro de sorte pôde movimentar no Banco do Brasil, correndo o estabelecimento os maiores riscos de uma operação sem garantias, três vesess mais do que necessitava o Ministério da Agricultura para executar um programa decisivo no quadro da vida rural brasileira.

CANDIDATO DOS RADICAIS Á PRESIDENCIA DO CHILE

SANTIAGO, 30 (UP)

Tres senadores e vinte e um deputados radicais realizarão no dia 28 de abril um plesbicito interno partidario visando com um documento fundamentado lançar a candidatura do senador Gabriel Gonzalez Videla ex-embaixador no Rio de Janeiro, á presidencia da Republica. Os radicais formam a maioria do Congresso, tendo dobze cadeiras de senadores quarenta e quatro de deputados constituindo o eixo da aliança dos partidos de esquerda. Foram eles que elegeram os dois ultimos presidentes da Republica, Pedro Aguirre Cerda, em 1938, e Juan Antonio Rios, em 1942.

Assegura-se que Gonzalez conta com oito senadores e vinte e seis deputados que se abstiveram de subscrever o referido documento por motivos transitorios.

Leiam O Diario



E' URGENTE ESTABELECER O EQUILIBRIO

Entre o lavrador, o revendedor e o industrial

Eficiencia e necessidade da mecanização da lavoura brasileira Fala aos "D.A." um tecnico agricola

FORTALEZA, 23 (Meridional) — O problema da mecanização da lavoura volta a ser focalizado hoje — ainda como parte integrante da momentosa "enquette" iniciada pelos "Diarios Associados" — com o depoimento do dr. Esmerino Gomes Parente, atual chefe da Secção do Fomento Agricola, e que no fim deste mês viajará para o Rio a fim de assumir elevado cargo no Serviço Florestal.

A MECANIZAÇÃO NO CEARA' HA' 20 ANOS

Interpelado de inicio a respeito de qual o gráu de mecanização atingido pela lavoura no Ceará, afirmou o sr. Esmerino Parente:

— "Para responder, preciso fazer um historico a respeito do movimento em prol do emprego das maquinas agricolas em nosso Estado. Não vou referir-me á chegada do primeiro arado á nossa terra e nem aos pioneiros desse movimento. Recuarei, apenas, 20 anos a fim de citar alguns acontecimentos interessantes ligados á mecanização da nossa lavoura.

No quinquenio de 1925 a 1929, chefiava o Serviço Estadual do Algodão, mantido em face de um acordo entre a União e o Estado, o geneticista inglês M. B. C. Bolland, que me incumbiu de fazer a propaganda da lavoura mecanizada no territorio cearense, sem prejuizo das minhas atribuições na Estação Experimental de Santo Antonio, que estava em periodo de organização.

O nosso sertanejo era, nessa época, muito apegado á rotina. Não queria entrar em contacto com os representantes do Poder Publico, porque receiava perder o pouco que possuia. Em face dessa situação, evidentemente não podia progredir. O braço operário era abundante e barato e o proprietario de terras contentava-se com a produção suficiente para atender as necessidades mais prementes. Encontrei, assim, sérias dificuldades para poder dar cabal desempenho á missão que me foi confiada.

Em Senador Pompeu, por exemplo, para conseguir a assistencia de 20 pessôas a uma demonstração do emprego de maquinas agricolas, utilizei-me do prestigio e da bôa vontade do Padre Lino Aderaldo (já falecido), que convocou a musica e mandou soltar foguetes para chamar a atenção dos agricultores das proximidades da cidade, e levá-los para o local em que seriam realizadas as demonstrações.

Em Lavras tornou-se necessaria a intervengão do Delegado de Policia, ameaçando de prisões aos agricultores que não fossem assistir aos trabalhos aratórios.

Em Itapipoca consegui a presença de cinco pessoas para assistir a aração e dragagem de 1/4 de hectare em um terreno nas imediações do cemiterio local. Há ainda outros episódios interessantes que seria enfadonho mencionar. Percorri, tambem, os municipios de Morada Nova, Iguatú, Ipú, Cratéus e outros, não sendo, entretanto mais feliz que nos primeiros citados. Auxiliaram-me nessa tarefa, os agronomos Oscar Leião, que trabalha atualmente no D. N. O. C. S., José Sampaio, da Secretaria de Agricultura, Francisco Saraiva, já aposentado, e Pimentel Gomes, atual diretor do Serviço Florestal do Ministerio da Agricultura.

Hoje, porem, a mentalidade do lavrador cearense já é bem diferente, Em Quixadá, Ipú, Morada Nova, Tamboril Iguatú, Missão Velha, Pacajús, Maranguape, Cedro, Lavras e mais alguns municipios a lavoira mecanica já tem plena aceitação. A área lavrada mecanicamente, nos mesmos, varia entre 500 a 1.000 hectares por ano".

A colaboração do .....

A COLABORAÇÃO DO GOVERNO

— O governo colabora para obtenção de maquinaria, por parte dos agricultores? — perguntamos.

—Colabora. A Secção de Fomento Agricola e a Secretaria da Agricultura, mantem milhares de hectares em cooperação com os lavradores, para as culturas de algodão, mandioca, cana de açúcar, feijão, milho e arroz.

A referida Secção revende, anualmente, aos lavradores, máquinas agricolas pelo preço de custo e a prestações anuais no valor de milhares de cruzeiros.

"SATISFAZ?"

E o reporter ouvia do entrevistado:

— " Essa mecanização não satisfaz plenamente porque não existem máquinas suficientes e há carencia absoluta de transporte e, em consequencia, os preços oferecidos ao produtor são, ás vezes, abaixo do custo da produção. Quando um quilo de milho no Cariri custava Cr$ 0,30 em Fortaleza era vendido a Cr$ 1,00. Comprava-se um quilo de feijão em Morada Nova a Cr$ 0,60, ou a Cr$ 0,70 e, nas mercearias desta capital, era vendido a Cr$ 2,00 e Cr$ 2,50.

O algodão é adquirido no sertão a Cr$ 15,00 a arroba, isto é, Cr$ 1,00 por quilo e as casas comerciais vendem um quilo de tecido de algodão por mais de Cr$ 50,00.

Em face de tal disparidade de preços entre o produtor e o revendedor, o sertanejo não quer mais se preocupar com a agricultura, e as safras estão diminuindo de maneira assustadora apesar do esforço do Ministerio da Agricultura, cedendo maquinas agricolas, fornecendo inseticidas, distribuindo sementes etc. E, se não houver uma providencia muito energica, que estabeleça o equilibrio entre o lavrador, o revendedor, e o industrial as fabricas paralizarão os seus trabalhos por falta de matéria prima, e os centros consumidores serão invadidos pela fome, porque os nossos produtores não terão mais estoques suficientes para atender ás necessidades do consumo.

Enquanto o comerciante e o industrial enriquecem dentro de pouco tempo, o lavrador empobrece e sacrifica a saude, sob o peso de um trabalho arduo e pouco compensador".

AS CULTURAS ESSENCIAIS

No pensamento do sr Esmerino Parente, profundo conhecedor do nosso sertão, havendo facilidade de transporte, maquinas agricolas em abundancia, credito agricola bem distribuido, devemos cuidar do algodão, do arroz, do milho e do feijão principalmente.

E S. S. deu por encerrada as suas declarações, afirmando que a mecanização aludida é um problema inadiavel, "uma vez que, como já afirmei, se não cuidarmos com muito carinho de estimulo á produção, teremos carencia de matéria prima e de generos alimenticios e essa falta será de graves consequencias para a população".

TOSSE? BRONQUITES? VINHO CREOSOTADO (SILVEIRA)

CONVITE

A "CASA DOVER", EM ESTILO "SLOPER", ESPECIALISTA EM ARTIGOS PARA SENHORAS E SENHORITAS, RECENTEMENTE INAUGURADA, TEM O PRAZER DE CONVIDAR A FAMILIA NATALENSE, PARA UMA VISITA A'S SUAS NOVAS E MODERNAS INSTALAÇÕES.

Rua Cel. Bonifacio, 221 — RIBEIRA

ALIANÇA DA BAHIA CAPITALIZAÇÃO S.A.

COMPANHIA BRASILEIRA PARA INCENTIVAR O DESENVOLVIMENTO DA ECONOMIA
SEDE SOCIAL: BAHIA - CAPITAL SUBSCRITO: CR$ 2.000.000,00
CAPITAL REALIZADO: CR$ 800.000,00

AMORTIZAÇÃO DE MARÇO DE 1946

CAPITAL DUPLO		02.386
SEGUNDO		12.682
TERCEIRO		15.992
QUARTO		17.037
QUINTO		19.514

Correspondente Regional
CESAR & CIA. LTDA.
RUA CEL. BONIFACIO 175 — NATAL

"O Melhor Titulo DENTRO DO Melhor Plano PELA Melhor Sociedade de Capitalização"

Na Casa do Paulino

V. S. poderá comprar pelos melhores preços, ferragens, vidros, louças, cutelarias, filtros e muitos outros artigos de sua especialidade.

PAULINO & CIA. LTD.

Rua Dr. Barata, 199 — Natal — End. Tel. "PAULINO"

Comercio - Transportes - Finanças

O PORTO

LOIDE BRASILEIRO

Do Sul continua esperado dia 2 de abril o cargueiro Bandeirante, trazendo para nossa praça exclusivamente abastecimento e material para as forças americano-brasileiras aqui aquarteladas. Daqui regressará ao sul sem tomar carga, em virtude de sua praça estar reservada a Cabedelo e Recife, onde abarrotará para os portos do Sul.

Do Sul está esperado dia 11 do mês entrante o paquete Pará. Daqui prosseguirá para Fortaleza, Tutoia, S. Luiz e Belem.

Do norte entrará na segunda quinzena de abril o paquete Comdte Ripper, que para Natal reservou 300 m3 de praça para portos do Sul.

De Porto Alegre entrará na segunda quinzena de abril o cargueiro Carioca. Daqui retornará ao sul, depois de receber cerca de 700 m3 de cargas, a maior parte material de aviação, de Parnamerim para S. Paulo.

CIA. COSTEIRA

Do norte está esperado a 15 de abril o pequete Itaité, em transito para Porto Alegre e escalas.

CIA. COMERCIO E NAVEGAÇÃO

Do Rio entrará provalvemente dia 5 de abril o cargueiro Buri, que para Natal traz daquele porto 335 toneladas de carga diversa.

AVIAÇÃO

LINHAS AEREAS BRASILEIRAS

Do PPBRB, que ontem chegou do Rio, desenbarcaram:

Do Rio, Francisco Gonzaga Galvão e Ernestina Moura.

Daqui retornou o PPBRB ontem ao Rio, levando:

Para o Rio, Silvestre Farias dos Santos.

De correio tomou 8 kgs. deixou 14 kgs.

ROYAL DUTCH AIRLINES

De Curaçao para Amsterdam chegou na madrugada de hoje o NL312, com 24 passageiros em transito. Para a Holanda ficou de prosseguir hoje ao anoitecer, com escala em Dakar e Lisboa.

PAN AMERICAN AIRWAYS

No NC 33320, que de B. Aires passou ante-ontem para Belem, embarcaram:

Para Belem, Antonio Matos Lima e Rosa Jesus Lima.

Para Trinidad, Eliseu R. Vasquez.

Em transito: 8 passageiros. De correio deixou 2 kgs, tomou 5 kgs.

No NC 36802, que de Miami passou ontem para B Aires embarcou:

Para o Rio, Hubert Bernheim.

Em transito, 7 passageiros. De correio deixou 13 kgs, tomou 60 kgs.

PANAIR DO BRASIL

Do Rio para Belem passou ontem o PPPCA com 1 passageiro em transito. De correio deixou 2 kgs, tomou 5 kgs.

Do PPPBR, que de Belem passou ontem para o Rio, desembarcaram:

De Mossoró, Miguel Carrilho Oliveira.

De Fortaleza, João Francisco da Mota.

De Belem, João Esteves da Silva, Hilda Esteves da Silva, Manoel Resende, Maria Moutinho Resende, Maria Alcina Resende e Claudina Gomes G. Resende.

Aqui embarcaram:

Para Recife, Laurence G. Nathan, Valdomiro Marques, Maria Salomé F. Bezerra, Maria Stela G. Ferreira, Decio Fonseca, Ernest Anderegg e Walter Tscar Munch.

Para o Rio, Aloisio C. Barros Carvalho e Albert L. Rhettiman.

Em transito, 1 passageiro.

De correio, deixou 1kgs, tomou 11 kgs.

IMPUREZAS DO SANGUE ELIXIR DE NOGUEIRA

CARVÃO

Coopere com os que combatem a carestia da vida. A "Carvoaria Mercado", na praça do Mercado da Cidade Alta, n.º 535, vende sob garantias, o melhor carvão da cidade pelo menor preço. Faça o favor em verificar a verdade.
DEPOSITO N.º 1 — Praça do Mercado n.º 535
DEPOSITO N.º 2 — Praia do Meio n.º 38
FONE 11-90

REPARTIÇÕES PUBLICAS

A Recebedoria de Rendas arrecadou:

Dia 23	5.748 90
Dia 25	27.662,40
Até dia 23	1.209.793,00
Saldo do mes anterior	549.195,70
Recolhido pelo Saneamento:	
Dia 23	7.993,00
Dia 25	8.180,90
Até dia 23	87.789,30
Total geral	1.877.621,60

A Alfandega arrecadou:

Dia 28	24.340,10

A Prefeitura arrecadou:

Dia 23	136.018,00
Dia 23	300.986,80

Cronica Social

ANIVERSARIOS

HOJE

Senhores

Antonio Martins, vice-consul de Portugal neste Estado e socio da firma M., Martins & Cia.;

— Lidio Madureira, funcionário do Banco do Brasil.

Senhoras

Joana Juvenal Guerra, esposa do sr. Firmo Guerra, comerciario nesta cidade.

Jovens

Hugo de Melo Santos Pereira, funcionário do Banco do Brasil S. A.

Crianças

Evaneide, aluna do Ginasio "Nossa Senhora das Neves" e filha do sr. André Feijó, funcionário publico estadual, e de sua esposa d. Maria Soares Feijó:

— Marlene, filha do sr. Renaldo Ferreira da Costa e de sua esposa d. Marina Gonçalves da Costa.

NASCIMENTOS

Nasceu, no dia 27 do corrente, nesta capital, Ana Helena filha do sr. Francisco Possidonio de Oliveira, comerciante nesta capital, e de sua esposa d. Maria Amelia de Oliveira.

TREINARA', AMANHÃ O HAVAÍ

O diretor tecnico do Havaí F. C. convida, por nosso intermedio, todos os jogadores inscritos para um rigoroso treino, amanhã, ás 14 horas, no campo do America F. C., á avenida Campos Sales.

Clinica de Senhoras do Dr. Etelvino Cunha
(Especialista)
Cursos de aperfeiçoamento no Rio de Janeiro e S. Paulo
Doenças do Senhoras — Partos
Ondas ultra-curtas, bisturi eletrico, eletrocoagulação, etc.
Cancer — Tumores
Consultorio: Rua Cel. Bonifacio, 222 — Fone 10-82
Consultas: Das 15 horas em diante, excéto aos sábados.
Residencia: Praça André de Albuquerque, 534
Fone 13-72.

MORREU ALBERTO GHIRALDO.

SANTIAGO DO CHILE, 30 (UP) — Alberto Ghiraldo, novelista e ensaista argentino de fama continental, faleceu esta semana, nesta cidade, aos 65 anos de idade.

MEDICOS

DR. MANOEL VITORINO
Doenças do sistema urinário
(Ambos os sexos)
Doenças do sistema genital masculino.
OPERAÇÕES
Doenças venereas em geral
Consult.: Rua Cel. Bonifácio n.º 228 — Natal — Tel. 10-39

DR. ALVARO VIEIRA
(Chefe de Clinica Cirurgica do "Hospital Miguel Couto"
CLINICA DE SENHORAS
OPERAÇÕES
ELETRICIDADE MEDICA
Ondas Curtas — Eletro-Coagulação — Bisturi Eletrico
Consultorio: Das 10 ás 12 e das 14 ás 18 horas. Av.
Fone: 1284
Residencia: Av. Getulio Vargas, 704—Fone: 1423
Natal - Rio G. do Norte
Duque de Caxias, 198
(Casa terrea)

ADVOGADOS

RAIMUNDO NONATO FERNANDES
Advogado
Escritorio: Av. Duque de Caxias, 206 - 1º andar
Res. Deodoro, 411
Natal —,

Cinematografia

"ARCO IRIS"

Cotação: Muito Bom.

Ae relações Brasil-Russia, reatadas ha cerca de um ano, permitiram que fôsse apresentado ao publico cinematografico brasileiro, o cinema sovietico. "Arco Iris" é o primeiro filme russo a ser exibido em nossos cinemas, dentre deste periodo, embora outros já estejam anunciados. Grande espectativa reinava em torno deste. Isto explica, portanto, o grande comparecimento ao cinema REZ. E deste grande publico, temos, certeza, a sua quasi totalidade saiu satisfeito. Desconhecendo astros, produtores e diretores, limitaram-se os "fans" a examinar o trabalho homogeneo do "cast", bem como a desenvoltura do argumento sem destacar o trabalho individual de qualquer astro, o que de qualquer forma muito concorre para a perfeita compreensão do filme. "Arco Iris" feito em plena Siberia é em linhas gerais, um grande filme.

Peca em técnica fotografica: a sincronização de pequenos gestos (arrastar de pés bater de uma porta) problema ianque ainda poude se livrar, é nela mais acentuado. Compensando porém estes defeitos de ordem puramente técnica o argumento que por sinal não é novo, foi muito bem explorado, com cenas magnificas, de uma realidade jamais vista em outros cinemas, quais sejam o assassinato da criancinha, o "boche" a amedrontar os meninos e a mais impressionante de todas, a guerrilheira a se contorcer nas dores do parto. Os cincastas americanos não sentiram tão de perto os horrores da guerra Dai a não existencia em "Arco Ires" do centimento de piedade, do heroismo individual quilate "Sargento York" que os americanos exploram tanto, em filmes deste genero.

Fossas • Bronquites • Rouquidões •
PEITORAL DE ANGICO PELOTENSE

Economia domestica
Inimigo das habitações
Como receber os convidados
Conselhos e receitas úteis
Estes são alguns capitulos de
Problemas do Lar
de
MARIA LICE PRESTES
Uma enciclopédia do lar moderno.
Pedidos pelo reembolso postal, sem aumento de preço, á rua do Livramento, 191 — RIO — Preço Cr$ 50,00
EM TODAS AS LIVRARIAS
Uma Edição CRUZEIRO

Fabrica de finos perfumes, modernos artigos para toucador e crêmes vitaminosos para pele (novidade norte-americana), pretende entregar a firma idonea a
REPRESENTAÇÃO
dos seus produtos. Prefere-se que já trabalhe no ramo. Pede-se referencias. PRODUTOS MAKIL. Rio de Janeiro. Caixa Postal, 345. Edificio REX — 7.º — Sala 719.

REPARTIÇÃO DE SANEAMENTO DE NATAL

Aviso N.º 3

A partir do dia 1.º de Abril até o dia 15 a Repartição de Saneamento de Natal, receberá as Taxas de AGUA E ESGOTOS correspondentes ao 1.º trimestre do corrente ano. Do dia 17 a 31 receberá as Taxas com adicional de 10 %. Findo este prazo serão desligadas, sem mais aviso ,as instalações em débito (Art. 100 do Regulamento Geral).

NATAL, 30 de Março de 1046.

A DIRETORIA

DR. RUY LAGO
CIRURGIÃO DENTISTA
CONSULTORIO: Edificio Aureliano — Sala 1
Fone 16-25
RESIDENCIA: Avenida Campos Sales, n.º 455 — Petropolis
SO' ATENDE EM HORA PREVIAMENTE RESERVADA
RAIOS X — RAIOS INFRA-VERMELHOS — RAIOS ULTRA-VIOLETA — DIATHERMO COAGULAÇÃO
ESPECIALIDADES — CIRURGIA E BRIDGES MOVEIS
TRATAMENTO CIRURGICO DA PIORREIA

Ouçam ZYB-5 Radio Educadora de Natal

Tipografia á venda

Vende-se uma das mais magnificamente aparelhadas tipografias desta capital, com 3 maquinas impressoras, sendo duas médias e uma pequena, 1 guilhotina, 1 maquina para picotar, com mais de 100 fontes de tipos perfeitamente conservados, além de todos os accessorios necessarios ao funcionamento de uma oficina de artes gráficas.

Tratar com Djalma Maranhão, na rua Dr. Barata, 172 — 1.º andar — sala 6.

Edição de hoje
Cr$ 0,50

Galvão, Mesquita Ltda.

Ferragens em geral, tintas, artigos sanitarios e material para construções.

GALVÃO, MESQUITA LTDA.

Rua Dr. Barata, 317 — Telefone 11-88 — Natal

Radiofonía

O dia de amanhã, será festivo na ZB-5. Trata-se da comemoração do segundo aniversario do "Programa do Lar", programa que obedece á direção de madame Alba Azevedo.

A grande pragramação, será iniciada, diretamente do auditorio da Rádio Educadora de Natal, com surpresas, variedades, musica e alegria e farta distribuição de premios. Nessa oportunidade, tambem de seus estudios, será apresentado uma colaboração com O Grupo da Broadway, Julio Vieira, Maria Isabel e o Regional de ZYB-5.

O programa de auditorio será iniciado ás 10 horas, seguindo-se uma nova apresentação do Rádio-Teatro Poti, com a grande peça de Edu' de Carvalho, dividida em três sequencias: "Almas em Confito". Participarão do grande trabalho teatral Alba Azevedo, Maria Célia, Cecilia de Oliveira, Hiram Pereira, Genar Vanderlei e Elder Furtado.

Será, portanto, uma programação gigante a de amanhã, comemorando o transcurso do segundo aniversário do programa do Lar.

-o-

Julio Vieira, o jovem cantor pernambucano, está agradando cem por cento. Amanhã, por exemplo, teremos oportunidade de ouvi-lo colaborando nas comemorações do Programa do Lar.

-o-

"Album da Boa Musica", foi o grande programa que ouvimos ontem, das 21 ás 22 horas, na Rádio Educadora de Natal, apresentado com a Orquestra Sinfonica da Nacional Broadcasting Company, dirigida pelo maestro Arturo Toscanini.

PROGRAMA PARA HOJE

17.00 — Vesperal Alegre
18.00 — Ave Maria
18.03 — Musica selecionada
18.20 — Panorama Esportivo
18.30 — Aventuras de Tarzan
18.45 — Programa Oficial do Estado
19.00 — Boletim Católico
19.15 — Pianistas Populares
19.30 — Noticiário Radiofonico do D.N.I.
20.00 — Grupo da Broadway
20.30 — Glorinha Oliveira
20.45 — Zezé Gomes
21.00 — O Grande Pecado
21.30 — Variedades musicais
22.00 — Bôa Noite — Encerramento

Leiam o DIARIO

Otima oportunidade

Vende-se a Carvoaria e Serraria "São Luiz", e uma caminhonete. A tratar á rua Silva Pélico, 223, das 7 ás 11 e das 13 ás 17 horas, com o seu proprietario.

América Futebol Clube

NOTA OFICIAL

Devendo realizar-se amanhã (Domingo), no Campo da Federação, um animado treino dos titulares desse Clube com a Base Naval, a Diretoria do alvi-rubro está convidando todos os seus jogadores a comparecerem áquele campo, ás 15 horas.



Posse, amauhã, da nova diretoria do Sport

Decorreram animadas as eleições de segunda-feira no clube rubro-negro — Na presidencia o dr. José Gurgel do Amaral — O Conselho Deliberativo

Como fôra anunciado o Sport Club de Natal procedeu, na última segunda-feira, ás eleições para a escolha dos novos membros da sua Diretoria Efetiva.

Convocado o Conselho Deliberativo, compareceram quase todos os membros, decorrendo a sessão em ambiente de grande entusiasmo e cordialidade notando-se perfeita união de vistas entre a familia rubro negra no sentido de que o tradicional clube da rua Chile continue a pugnar pelo desenvolvimento dos esportes, no posto de relevo em que sempre esteve na historia esportiva do Rio Grande do Norte a despeito mesmo de crises muito naturais na vida dos clubes.

Na reunião de segunda-feira, com a qual o Sport Club de Natal iniciou, pode-se dizer, uma nova fase, foram eleitos para os cargos de Presidente e Vice-Presidente os srs. dr. José Gurgel do Amaral e Oton Osorio, duas prestigiosas figuras dos nossos circulos esportivos e que, os demais escolhidos para a Diretoria do rubro-negro, muito poderão fazer em prol do clube do saudoso Clidenor Lago.

Os membros eleitos para o Conselho Deliberativo foram os srs. prof. Acrisio Freire, Presidente; dr. Rui Lago, Vice-presidente; e Carlos Fernandes, Secretário.

A escolha recaiu, portanto em elementos que contam valiosos serviços prestados ao Sport e que serão investidos em suas novas funções animados dos melhores propositos de trabalhar e contribuir para a grandesa do glorioso rubro-negro.

A posse dos novos dirigentes verificar-se-á amanhã, ás 10 horas, na séde social, com a presença de autoridades esportivas, associações congêneres, associados e familias e representantes da imprensa e do rádio.



PRODUTO DA STANDARD BRANDS OF BRAZIL INC. — RIO DE JANEIRO

-Gratis!

Peça hoje mesmo ao seu fornecedor um "Cartão-Royal", que apresenta tôdas as instruções indicando como fazer para receber o famoso "Livro de Receitas Royal". Se não encontrar o Cartão, escreva para: Caixa Postal, 3215 Rio de Janeiro.

SRS. DENTISTAS
Comprem
pelo
REEMBOLSO POSTAL
PREÇOS MODICOS
SORTIMENTO INCOMPARAVEL
Solicitem LISTA DE PREÇOS
DEPOSITO DENTARIO MASETTI



O CORAÇÃO do vovô bate...

A bôa dupla: Iodalb e o netinho, permitem ao vovô uma velhice tranquila e feliz! Com base de iôdo e peptona de leite, IODALB conserva as artérias elásticas e eficientes.

IODALB
SENTINELA DO CORAÇÃO
PRODUTO RAUL LEITE
UMA INDUSTRIA NACIONAL DE CONCEITO UNIVERSAL

Edição de hoje
Cr$50,0

Para tratar do Campeonato da Cidade

REUNE-SE NA PROXIMA 2.ª-FEIRA A F.N.D.

A Federação Norte-Riograndense de Desportos convocou para uma reunião, na proxima segunda-feira, dia 1º de abril, todos os presidentes ou representantes credenciados dos clubes filiados, afim de tratar do inicio do campeonato de futebol do corrente ano.

Ao que conseguimos apurar, a entidade norte-riograndense está interessada em dar inicio á temporada oficial de 46 no primeiro domingo de abril.

A sessão da proxima segunda-feira deverá se realizar na residencia do capitão Fernandoo Leitão, á Travessa Acre, 284, ás 19 horas.

Pela permanencia do sr. João Lira Filho no C. N. D.

RIO, 30 (Meridional) — Movimentam-se os esportistas e as entidades no sentido de conseguir que João Lira Filho concorde em continuar á frente do Conselho Nacional de Desportos. Será feito um apelo no sentido de sua permanencia no orgão controlador das atividades esportivas nacionais.

Oportunidades

ALUGAM-SE as seguintes salas proprias para consultorios medicos ou escritorios de advogados, etc. No Edificio BILA, 2º andar, salas 203 e 208. A tratar na Importadora Severino Alves Bila S. A., Rua Silva Jardim, 86.

—

VENDE-SE um balcão "Frigidaire" duplo, com capacidade para três caixas de cerveja e uma de guaraná. Tratar á rua Vigario Bartolomeu, 540.

—

OTIMO PONTO

CASA SANTA MARIA — Vende-se mediante balanço, esta Mercearia, com todos os seus pertences. Aluga-se o predio sob Contrato. Otimo local para vendas a varejo e grosso. Trata-se no mesmo. Praça Pedro II, 1037.

—

PRECISA-SE de uma copeira. A tratar na Avenida Duque de Caxias, 216 — Ribeira.

—

RADIO DESAPARECIDO

Pede-se ao sr., em cuja casa foi entregue por engano, sexta-feira, 24, á tarde, um rádio pequeno, com caixa de madeira, marca "Ultra-radine", a fineza de comunicar a S. Gomes, á Rua Presidente Quaresma, 439, que será gratificado.

As festas esportivas de amanhã no Aero Clube

COMPETIÇÕES TENISTAS — ENTREGA DE PREMIOS AOS VENCEDORES DO TORNEIO DE SELEÇÃO DE 45 — HOMENAGEM AO DESPORTISTA CARLOS LAMAS

Promovidas pelo Aéro Clube serão realizadas amanhã, interessantes festividades esportivas dedicadas aos socios e, particularmente, á classe tenistica.

ENTREGA DE PREMIOS

A's 15 horas o clube procederá á entrega de premios aos vencedores do torneio de seleção de tenis de 1945, cuja classificação obedecerá á seguinte ordem:

1.º lugar: Antonio Lamas, 1 taça e medalha; 2.º lugar: Jacob Lamas, 1 taça e medalha; 3.º lugar: Humberto Nesi, uma medalha; 4.º lugar: Silvino Lamartine, uma medalha; 5.º lugar: Francisco Lamas, uma medalha; e 6.º lugar: Lourivaldo Groetzer, uma medalha.

As taças foram oferecidas pelo "Armazem Vitoria" e "Casa Rio" e as medalhas pela firma Bezerra & Cia.

Por essa ocasião será iniciada a disputa de um torneio de duplas, que promete ser dos mais concorridos.

Esses jogos prosseguirão á noite, com premios para a dupla vencedora, oferecidos pela firma Almeida & Andrade, cuja entrega será feita após a classificação final dos concorrentes.

JANTAR DE CONFRATERNIZAÇÃO

Finalmente ás 20 horas realizar-se-á um jantar de confraternização da classe tenistica e respectivas familias, durante o qual será prestada uma homenagem ao desportista Carlos Lamas, pela sua destacada atuação em favor do tenis em nossa terra. Trata-se de uma homenagem justa a um desportista que muito tem feito em prol dos esportes norte-riograndenses.

As medalhas e taças aqui mencionadas acham-se em exposição na Casa do Amador, á rua Dr. Barata, na Ribeira.

America e Potiguar em match amistoso

Para que a tarde de amanhã, no estadio "Juvenal Lamartine" não passe em branca nuvem, concordaram América e o Potiguar Esporte Clube em realizar uma partida amistosa de futeboi.

O prélio de amanhã auspicia-se bastante animado e dará aos aficcionados uma oportunidade para conhecer o conjunto da Base Aérea, como se sabe recem-filiado á F. N. D., e no qual, segundo se fala, figuram bons valores.

Os rubros apresentarão o seu quadro em grande forma e disposto a vencer, estando, assim, o amistoso de amanhã com motivos varios de atração.

A preliminar será disputada pelos quadros de Aspirantes, com inicio ás 14 horas.

PELO CAMPEONATO DE TENIS DE MESA

Hoje os quintetos do DESEC e do AABB

Prosseguirá, hoje, na séde do Sindicato dos Comerciarios, a disputa do campeonato de tenis de mesa que ora se realiza nesta cidade, com muito brilhantismo e animação.

Serão adversarios da noite de hoje os quintetos do Departamento Esportivo do Sindicato dos Empregados no Comercio e da Associação Atlética do Banco do Brasil, ambos colocados no segundo posto da tabela.

O encontro promete ser dos mais interessantes dado o valor dos disputantes que dispõem, em seu conjuntos, de excelentes manejadores do elegante esporte de mesa.

O Departamento Esportivo do Sindicato dos Empregados no Comercio deverá apresentar a mesma equipe que vem disputando o campeonato ou seja: Erico Hackradt, Gerson Dantas, José Palacio, Heriberto Hackradt e Adailto Costa.

O five dos bancarios deverá formar com Carlos Silva, Francisco de Assis, Evilasio Rocha, Valter Rocha e Thompson do Abiahy.

O inicio da peleja está marcado para ás 19,30 horas.



Estes atenderam à voz da razão...



Ao visitar o Rio, em passeio ou a negócio procure conhecer as nossas confortaveis acomodações, que garantem a V. S. uma estadia agradavel, em ambiente familiar, tendo às suas ordens um perfeito sistema de comunicações.

Quase duas centenas de aposentos ricamente mobiliados.
Tels. 23-5944 e 43-2162



Diária individual: Cr$ 40,00
QUARTO DE BANHO EM TODOS OS APARTAMENTOS

Conheça as maravilhas da Serra Carioca nos pedalando...

HOTEL 3 DE MAIO
RUA MONCORVO FILHO, 49
RIO DE JANEIRO

INTERROGAÇÃO QUE ANDA EM MILHARES DE BOCAS:

Quem será capaz de dizer a verdadeira situação do projeto do aumento de vencimentos dos servidores publicos estaduais?

Zoraide Aranha, hoje, no Aéro Clube

HOMENAGEM Aé F.A.B. E AOS ASSOCIADOS DO AE'RO

A's 20 horas de hoje, nos salões do Aéro Clube, a declamadora Zoraide Aranha realizará o seu anunciado recital de arte, em homenagem á oficialidade da F.A.B. e aos socios daquela associação.

A ornamentação especial dos salões, mandada organizar pela Diretoria, e o programa escolhido por Zoraide Aranha fazem prever que magnifica noitada de arte será proporcionada aos que comparecerem hoje ao clube do Tirol.

Programa

I

1 — AS BORBOLETAS — Carlos Chiachio.

2 — CARTAS QUE EU NÃO MANDEI (5.ª Carta) — Guilherme de Almeida.

3 — A PESCA DO XARÉU — Helio Simões.

4 — ULTIMA CONFIDENCIA — Vicente de Carvalho.

5 — O PEQUENINO MORTO — Vicente de Carvalho.

6 — O ABRIGO — Henrique Castriciano.

II

1 — EU AMO A AVIAÇÃO — Nelson de Araujo Lima.

2 — MACUMBA — Murilo Araujo.

3 — ORAÇÃO AS AGUIAS QUE TOMBARAM — Nelson de Araujo Lima.

4 — BOEMIA TRISTE — Olegario Mariano.

5 — PELO CAMINHO ESTRELADO — Nelson de Araujo Lima.

6 — SINFONIA DAS AZAS — Magdala da Gama Oliveira.

7 — OS MOTIVOS DO LOBO — Rubem Dario.

III

O CAÇADOR DE ESMERALDAS — Olavo Bilac.

Plantão de Farmacia
HOJE
Farmacia SANTA CRUZ
Farmacia ADNALVA

Impenetravel e misterioso silencio sobre o processo que foi encaminhado á capital da Republica
Passa o tempo e agrava-se cada vez mais a dificuldade das condições de vida

Demos noticia, ontem, em nossas colunas, através de um telegrama da Agencia Meridional, de que hoje iria ser assinado o decreto de aumento de vencimentos dos funcionarios publicos do Estado do Rio.

E', assim, mais uma unidade federativa, cujo governo, reconhecendo a gravidade da situação financeira criada para os servidores publicos por uma série de fatores complexos de ordem economica e politica, que acorre em favor da classe, no sentido de minorar-lhe a crise.

Enquanto isso acontece na provincia fluminense, o já aconteceu em varios outros Estados do Brasil, o caso do aumento dos funcionarios potiguares continua um misterio, um enigma de que não se tem o menor roteiro.

Ninguem sabe, ninguem surge para dizer, com segurança, a quantas anda o projeto enviado ao sul pelo então interventor Seabra Fagundes. E quando aparece um comentario qualquer a respeito é sempre melancolico. Como por exemplo o que surgiu esta semana, de que um deputado conterraneo, procurando informações junto á Comissão de Estudos de Negocios Estaduais, teria sido cientificado de que o referido projeto não tinha ali dado entrada...

ONDE ANDARA', ENTÃO, ESSE FAMOSO PROJETO?

Numa rápida entrevista concedida a este orgão, há varios dias, o interventor Ubaldo Bezerra afirmou que incumbira o deputado pessedista Mota Neto de interessar-se pelo andamento do papelório.

Acreditamos, a proposito, que já há tempo bastante para se ter conhecimento das demarches do deputado mossoroense que, alias, não tem andado ocupado em fazer discursos na Assembléia. Acabaram-se os dias do silencio da ditadura e o povo quer saber a marcha dos assuntos que de perto lhe dizem respeito. Há um premente dever de dizer-lhe a verdade.

A gravidade das condições em que vive a grande maioria do funcionalismo publico estadual aumenta cada dia. Há um angustioso drama permanente no lar de muito servidor do Estado, decorrente de sua luta cotidiana pela manutenção da familia, desde a alimentação até o envio dos filhos ao estudo, ás voltas com preços arbitrarios e uma estupida e criminosa carestia de vida.

E no entanto, o tempo vai passando, e o que vemos é que quasi nem lhe assiste o direito de esperar...

Chegou de Londres

LONDRES, (H. P.) — Já chegou ao Brasil o reputado e esperado tratamento Okasa. — Okasa é hoje uma medicação de escolha universalmente reconhecida pelo seu alto valor terapeutico e pela sua eficacia indiscutivel. — Okasa á base de Hormonios vivos, extratos de grandulas sexuais e Vitaminas selecionadas, combate vigorosamente todos os casos ligados diretamente a perturbações das glandulas genitais e do aparelho sexual como: Fraqueza sexual na idade avançada ou por outro motivo, no moço, senilidade precoce, perda de energia, fadiga, fraqueza mental etc., no homem. — Frigidez, irregularidades ovarianas, idade critica, obesidade ou magreza excessivas, flacidez da pele e da cutis, queda ou falta de turgência dos seios, todas essas deficiências, de origem glandular, na mulher. Okasa encontra-se á venda nas boas Drogarias e Farmacias. Informações e pedidos ao Distribuidor - AGENCIA MIRANDA, Rua Nisia Floresta, 93, Natal. Okasa, importado diretamente de Londres, proporciona Virilidade, Fôrça e Vigor com as drágeas "prata" para homem, — Feminilidade, Saúde e Beleza com as drageas "ouro" para mulher

Inauguração da "Casa Dover"

NA MANHA DE HOJE

O sr. Correia Martins inaugurou, hoje, na rua Cel. Bonifacio, 221, seu estabalacimento comercial, especialista em artigos para senhoras e senhoritas e objetos de luxo para presentes.

Trata-se de uma modernissima casa, em estilo "SLOPER" á altura de que muito necessita a familia natalense.

A inauguração, compareceu grande numero de pessoas, representantes da imprensa e do radio, tendo o ato se revestido de solenidade.

A nova firma homenageou os jornalistas com

INCENDIO

Proteja seu estabelecimento contra o risco de incendio, instalando um EXTINTOR "CONTRA", contra fôgo.

Distribuidor
WANDICK LOPES
Ed. Bila — Terreo

ALVAMAR FURTADO DE MENDONÇA

ADVOGADO

Escritorio DR. BARATA, 241 — 1º
Residencia RUA MIPIBU', 444

Maquinas de Escrever

WANDICK LOPES, devendo receber, nestes breves dias, uma nova partida de maquinas de escrever **"L. C. Smith"** e **"Corona"**, diretamente da fabrica, está aceitando encomendas para as mesmas, podendo os interessados, para melhores esclarecimentos, se dirigirem ao seu escritorio, no Edificio Bila — terreo.

A CIDADE

As ruas de Natal voltaram novamente a ser esburacadas, desta vez parece que em sua maior parte por culpa da Repartição do Saneamento.

Parece até irrisório ter que afirmar e reafirmar isso uma dezena de vezes, sem que o mal tenha remedio; o eterno mal de abrir enormes buracos e deixá-los dias e dias a desafiar a paciencia dos motoristas e pedestres. Sim porque até mesmo os pedestres são vitimas desse descaso absoluto dos responsaveis por tais serviços nessas mal iluminadas ruas da cidade.

Há pouco tempo foi efetuado um serviço de reconstrução do calçamento da Av. Tavares de Lira e até chegou-se a afirmar que o serviço seria definitivo, pois não haveria mais necessidade de estragar a pavimentação com obras a cargo do Saneamento ou da Força e Luz. Pois bem: o serviço talvez não tenha sido concluido há dois meses e já agora começa a ser esburacada a mesmissima Av. Tavares de Lira.

A Avenida Deodoro, cujo calçamento, diga-se de passagem, é pessimo, vive esburacada e há uma semana um dos seus lados está praticamente intransitavel para os veiculos por força de serviços executados e não terminados.

A cidade dispõe de área calçada praticamente nula tendo em vista o desenvolvimento das construções urbanas em todas as ruas e avenidas. Com os buracos continuamente feitos, sem a menor atenção para o reparo imediato, o problema passa a ser ainda de mais dificil solução.

Ainda bem que o Prefeito tem um plano para o calçamento da cidade de uma só vez. Si assim não fosse, é bem possivel que dentro de poucos anos nada mais reste do atual calçamento. Ou não?

***

A exposição ontem inaugurada no Natal Clube pelo pintor J. Lira vem despertando atenção e a abertura teve o comparecimento de destacadas figuras da sociedade potiguar. Belissimos quadros foram expostos e todos os que ali estiveram não regatearam aplausos ao trabalho do jovem artista. A exposição continuará por alguns dias e é digna de visita — Z.

Novos feitos da aviação inglesa sobre o Atlantico Sul

Logo após o vôo record do Capitão Store, da Inglaterra a Natal há dois dias atraz, noticiado por este orgão, a British South American Airways realizou outro feito notavel na quarta-feira á noite, dia 27 de março.

O Capitão Rodley, pilotando um Lancastrian, — o Star Dust", deixou o campo de Parvez que uma companhia de nalo Capitão Store, pilotando o "Star Light", ás 19.45, ambos com destino a Bathurst, Lisboa e Londres.

Ás 3.15 da manhã de quinta-feira, o Capitão Wammersley, pitotando o "Star Land" com 5 membros de tripulação e 14 passageiros, deixou Bathurst (Africa) com destino a Natal.

Durante um periodo de aproximadamente 3 horas, a B.S.A.A. manteve 3 Lancastrians sobre o Atlantico Sul, á noite, todos em comunicação uns com os outros e com sua respectiva estação em terra. O tempo normal de vôos para a travessia Bathurst-Natal é de 8 horas, e em sentido contrário é de 8 horas e 45 minutos.

Parece ser esta a primeira vez que uma companhia de navegação aérea manteve no ar mais de 2 aviões ao mesmo tempo, á noite e sôbre o Atlantico Sul.

RADIO EDUCADORA DE NATAL
AMANHÃ, A'S 10 HORAS:
Comemoração do 2.º Aniversario do "PROGRAMA DO LAR"
Diretamente do Auditório da ZYB-5

A'S 11 HORAS:
"Radio-Teatro "Poti"
APRESENTANDO
"ALMAS EM CONFLITO"
de EDU' DE CARVALHO
Elenco:
CIDA — Maria Célia
ALICE — Alba Azevedo
ESTES — Cecilia Oliveira
DR. LUIZ — Genar Wanderlei
DR. JOÃO — Hiram Pereira
CLIENTE — Eider Furtado
SONOPLASTIA — Eider Furtado
CONTROLE DE SOM — Iorio Junior

Inaugurada, ontem, a exposição do pintor José Lira
Há grande comparecimento publico

Teve lugar, ontem á tarde, num dos salões do "Natal Clube", a inauguração da exposição de quadros a oleo do pintor José Lira, havendo o ato se revestido de solenidade, com o comparecimento de autoridades, intelectuais, jornalistas e elementos da sociedade natalense.

Os quadros expostos são em numero de 30, e se distribuem em diversos motivos e estilos Há naturesas mortas, paisagens, "cabeças de velhos" interiores. etc. Em todos estes, entretanto, a tecnica e a sensibilidade do artista se revelam de maneira sugestiva e segura.

Numeroso publico tem acorrido á exposição do pintor José Lira, que vem despertando real interesse na vida social e artistica da cidade.

Linhas Aereas Brasileiras

Viagens diretas em "Douglas DC-3"
A's Quartas-feiras, para:
RECIFE — MACEIO' — SALVADOR — VITORIA — RIO
Reservas á Rua Cel. Bonifacio, 194
Fone 10-99
PEDROZA & IRMÃO LTDA
Agentes

67v